

**TEXT PROBLEM
WITHIN THE
BOOK ONLY**

UNIVERSAL
LIBRARY

OU_204329

UNIVERSAL
LIBRARY

OUP--552--7-7-66--10,000

OSMANIA UNIVERSITY LIBRARY

Call No. T610 Accession No. T1852
Author R14T రహమతుల్లా జోషి-డి
Title అబ్దు అక్బర్ షాహి 1931

This book should be returned on or before the date
last marked below.

విద్యమిలాపి రహమాని క్రహీమ్

విద్యమిలాపి

అను

యూనాని వైద్య గ్రంథ రాజము

రాజమండ్రి వాస్తవ్యులగు వైద్యభూషణః -
హకీం డి. రహం తుల్లా బేగ్ సాహెబ్ గారిచే,
రచియింపబడినది.



మొదటి కూర్పు ప్రతులు.

గ్రంథారవలన:

రాజమండ్రి శ్రీ గామా ప్రెస్ వారిచే ముద్రింపించి,
ప్రచురింపబడియె.

కాపీరైటు రిజిస్టరు 1981 [వెం 6—0—0]

0200

0002

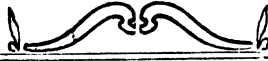

ఈ గ్రంథము నందుగల అంశములేవియు నేరుపరచకూడదు, ఇతరభాషలో
తర్జుమా చేయకూడదు, మార్పుచేయకూడదు. ప్రతిగ్రంథముపై ఈదిగువ గ్రంథకర్త
సంతకము చేయబడియుండున అట్లు సంతకములు లేవిగ్రంథములు కొనకూడదు.
వైఅంశములకు వ్యతిరేకముగా బరిగించేపదల మేము జరిగించే ఇవిల్ క్రిమినల్ చర్య
లకు బద్ధులగుదురు.

గ్రంథకర్త

సంతకము

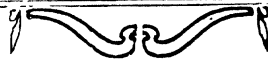



వైద్యభూషణ:-వారికి డి. రహం తుల్లాబేగ్ సాహేబ్.

దైవ ప్రార్థన

❧❧❧❧❧❧

బ. బగము నృజంపం బెంపగను జాలినవాఁ డని సృష్టి నంతయుగా నొగులగఁ జేయఁజాలుటకు నోపినవాఁ డని, పత్యధర్మముల్ దగులగఁ జేసి పామరుల ధన్యలఁ జేయుచుఁ బోవువాఁ డటంచుఁ గవులు జేరి మెచ్చికొనుచుండు కరీమును నాత్మ నెంచెదగా.

ఉ. పావపువృత్తి మై బనులు బాధలు జెందెనువేళ ధర్మముల్ పొవుగ నుండఁజేయు గడుబాధలు జెంది దయాంతరంగుఁడై దాపునఁ జేర్చి సర్వజనతాపముఁ దీర్చి బసంబు లొక్కటై రూపున నుండునమ్మతము రూఢిగ నిల్పె మహమ్మ దట్టియు దీపితశక్తి మై మనిసధీయని నాత్మఁ దలంతు నెప్పుడున్.

సీ. మూలికాగుణరాజి మూలము టైఱిగిన
 లక్ష్మణును జిక్కియాలకును మొక్కి
 ఓవదీగుణముల దోవస్వరూపంబు
 లరయజాలీనూను సభిసుతింది
 రుజల నిర్మూలింది ప్రజల గాపాడఁ గా
 బూనిన యలియబుస్సేను నెన్ని
 యూనానివై ద్యంబు యుగయుగంబులు
 నిల్వఁ గాఁ దీర్చునజుమలుఖాను పొగడి
 చరకవాక్పట శుశ్రూతా చార్యవరులు
 సంతరించె నాయుర్వేద సంహితాళి
 వానిసార మెఱింగి యవ్వారి కెఱిగి
 వ్రాయఁ బూనితి నీగ్రంథరాజమిపుచు.

సీ. చిన్నారి పొన్నారి చిరుతప్రాయమునాడ

తెనఁగుభావను వ్రాయదీర్చె గురుఁడు

చిరుతప్రాయముదాటి చెలఁగువయసునందు

మతధర్మముల నెల్లమప్పె తండ్రి

యావనాగమమున యంచు నదై వ్రతంబు

నలవడఁ జేసె దర్యాహునేను

జన్మకారణరహస్యావళులెల్లను

బోధించె నాకు నబ్దుల్ అజీజు

సంస్కృతాంధ్రీ వైద్యగ్రంథసార మెల్ల

నేర్చి యిద్దాని నెట్టెటో గూర్చుపొంట

వారి మదిలోన నిల్చి నే వందనంబుఁ

జేయు చున్నాఁడ నస్ఫుక్తి చెంగలింప.

—

గ్రంథకర్తవంశవర్ణనము



- సీ. వరమదయాభులై పాలించి మించిన
 మగలాయి ప్రభువుల వంశమందు
 ఆర్భతాగ్రవాజిమొహమ్మదు వుట్టె
 మక్కానుండి పద్మినఘనుడుభక్తి
 వరుడు లోకజ్ఞుడు వరమశాంతుం
 దువకారుండు తనవంశకర్త గాఁగ
 నామహాత్మునివంశ మతివనిత్రోంబని
 గొనియాడి హాజీలు గొలుచుచుండు
 రట్టిఘనునకుఁ బుత్రోకుం డవలరించె
 శాంతమూర్తియు మిగులవేదాంతమూర్తి
 వీరుబేగుసాహే బనుపేరుతోడ
 మనియె పెద్దలు కొనియాడ మహితయశుఁడు.
- గీ. వాని కేఱ్ఱురువుతులై వరునతోడ
 జనన మందిరి ఘనయశిచ్చంద్రు లగుచు
 నైదుగురుపుత్రికలు గల్గి రందులోన
 మొహదీనుబేగు వర్ధిలై నహరహంబు.
- సీ. తనయశచ్చంద్రిక దశదిశల్ వెలుగంగ
 దానకర్ణుం డయి తనరె నెవఁడు
 తనసత్యనంపద ఘనులు కీర్తింపఁగా
 నలహరిశ్చంద్రుడై నలరె నెవఁడు
 తనదానధారాంబుదశ్రేణి వర్షింది
 పతికులు హర్షింపఁ బ్రబలె నెవఁడు

తనయావుసంపద గనిన శాంతులయెడ

నీతివర్తనఁ డయి నెగఁడె నెవఁడు

వాని గీర్తిఁజగా నేరివశము దలఁప

నట్టి యీమాము బేగును నతఁడు గనియె

ముహదీను బేగుతలఁపగఁ వుణ్యతముఁడు

వుత్రుఁ డెంతయుఁగీర్తితోఁ బుట్టె గాన.

సీ. ఆటపాటలయందునైన బొంకినివాఁడు

కరుణతో దీనులఁ గాచువాఁడు

నకలశాస్త్రజ్ఞానసంపత్తి గలవాడు

విబుధులు గొనియాడ వెలయువాఁడు

శాంతాదిగుణులు సంతరించినవాఁడు

పటుబలాఘ్యం డయి ప్రబలువాఁడు

దుష్టాత్ములగువారి తొలఁగఁ ద్రోసెడివాఁడు

సజ్జనావళిపూజ సలుపువాఁడు

ననుదినంబును బెద్దల నాదరమునఁ

బూజ నేయుచు మది నెంతో పొంగువాఁడు

దఁచిచూడ యిమాంబేగు ధన్యతముఁడు

నీతివంతుఁడు నా నెంతో నెగడినాఁడు.

గీ. ఆయిమాంబేగునకు గల్గి రమలమతులు

మూపురుకుమూరై లెంతయు ముదముతోడ

వంశసంభవుఁ డగువులేవఁడఁ డొకండు

గలిగి వరిలై నాతనిశాంక్ష దీర.

సీ. జానబీబీ తనతోడ జన్మించె నని చాల

మది నుబ్బుచుండెడుమాన్యయశుడు

అపాబీబీ తన్ను నతిధక్తి పరియించి

నతిధక్తి బరవంగ ప్రబలువాడు

తనకన్నపుత్రులు ఘనయశస్సంతి

నెఱవంగ నెఱయు నెగడువాడు

జననిఖాదరబీబీ తనసంతతినిజూచి

మది నుబ్బు కీర్తితో మనెడువాడు

నాడజనకుండు ధీశాలి నయగుణుడు

వేదజనములఁ గరుణతోఁ బ్రేమతోడ

ననవరతమును గాపాడునట్టివాఁడు

వాని నుతియింపఁ దరమె యెవ్వారికైన.

సీ. చిరుతపాశుముఠాఁడె జెప్పె

సర్వధుల నకలశాస్త్రుంబుల సారమతిని

నూనూగుమీసాల నూన్నయశావనమున

గఱిపించె నేర్పుతో కళలనెల్ల

ధర్మనత్యవ్రీతా మర్మంబులెల్లను

నేర్పించె చిననాడె నేతినియతి

వటువైద్యశాస్త్రసంఘ గల్గుమార్గంబు

బరపించె దా నుగ్గుపాలతోడ

జెప్ప నేటికి నాతండ్రి చేష్టికములు

నకలధర్మంబు నెఱిగిన సారమతులు

ననవరతము గొనియాడె నలరువాడు

పావనుం డైన నాతండ్రిపాచ్చజేగు.

సీ. నవమాసములు మోసి జవసత్వమును

రోసి కడుపార గా నన్ను గన్నతల్లి

పాత్రిభు వచరించి యత్తమిల్లఁ జేసి

కడుపార పా లిచ్చు గన్నతల్లి

కెప్పుకెచ్చిన నేడ్వ చిచ్చిన బజతెంచి

జోలపాటల దేల్చబాలుతల్లి

తోడిబాలురతోడ నాడుకొనెనువేళ

కరుణతో నను జూచుకన్నతల్లి

చిటుతప్రాయంబునాడె నాచేష్టితములు

గాంచి ముదమందుభాగ్యంబు గాంచకుండ

నమరవురి కేగ పెద్దమేనత్తగారు

పెంచి పెద్దగ జేసెను ప్రేమతోడ.

సీ. తల్లి బాసినదాది తనపజ్జ జేరిది

కన్నపుత్రునిరీతి గాంచె నవతె

తోడిబాలురతోడ నాడుకొనుచుబోవ

చిత్తవందున వంత జెయ నవతె

తన కెవ్వ రేదీని దిను మని బెట్టిన

పిలిచి నా కొనఁగెను ప్రేమ నవతె

అటలలో బాలు రదలింపఁ జూచిన

కంటిని రెప్పగా గాచునవతె

నకలనద్దణములు గల్లి నకలధర్మ

మూర్ఖములు నేర్చి బోధించి మనియె నవతె

అట్టిమేనత్త జూబీది ననవరతము

భక్తితోడత గొనియాడి ప్రస్తుతింతు.

గీ. చిన్నతనముననుండియుఁ జెన్నమీఱ
 పెందిపెద్దగఁ జేసినపెద్దయత
 బానుబీబిని మరపొంద జాల నెవుడు
 మదిని సద్భక్తి నిల్పి నమస్కరింతు.

పీ. వదియునేడేడుల పరిపాటి గలకాల
 మెలమివై ద్యముజేసి వెలయుకతన
 సంస్కృతాంధ్రంబుల సకలవై ద్యగ్రంధ
 సారామృతము గ్రోలజాలుకతన
 యూనానిభాషలో నున్నగ్రంధంబు
 మర్మంబునెల్లను మరుగుకతన
 తిబ్బెయగ్బర్పాహి తెనుఁగు గావిందితి
 తెనుగువా రెఱుఁగక తిరుగు కతన

తప్పలుండిన విభుధులు దయదలిర్ప
 నున్ననము నేయ గోరెద మది దలిర్ప
 తెనుగు కొఁదిగ నేర్పితి తెనుగువాఁడ
 గాను గావున తప్పలు గలుగు తరుదే.

గీ. వదియవత్సరములనుండి బహువిధంబు
 లైన వై ద్యసద్గ్రంథంబులరసినాట
 గోలెసిగ్రంథమును తెనుఁగుగనొనర్చ
 బూనినేటికి సంపూర్తిగా నొనర్చి
 జేళియమైన వై ద్యంబు తేజరిల్ల
 ఆంధ్రదేశాభిమానులు నాంధ్రజనులు
 నాదుకృమితైన నిద్దాని నాదరింతు
 గాకయనిగోరి మొక్క దకరముమోడ్చి.

నీ. పావనం దగరంబి పాచ్చ బేసనకును
 పుత్రులు నల్వరు పాడమి కలమి
 వారిలోపల పెద్దనాడ పిన్నటనాట
 నుండియు వైద్యంబునందు వేడ్క
 తోడ నేర్పితినను తొల్లిటిపెద్దలు
 రదియించియున్న వద్దంధరాజి
 పలియించియుంటచే బంధితులైరు
 తగునంచు బిరుదొండు మొగినొసంగి

వైద్యభూషణుడంచును వరలునింక
 ననుచు బత్రింబు గై నేయ నలరినాండ
 మేనయల్లుడు జాఫరు మేటియగుచు
 సాయ మొనరింపఁ దెనిగింప సాగినాడ.

గీ. చిన్నతనమున నుండియు జెన్నుమీర
 నాదుగడనుండి పలియించె నవ్వవైద్య
 గ్రంథములనెల్ల విడువక రహిదొరంగి
 మేనయల్లుడు జాఫరు మేటియగుచు.



యూ నా నివై ద్య ప్ర నం శ



ప్రప్రథమంబున మిసర్ దేశమునందు పాతగ్రామాదులలో అచ్చటచ్చట భూములను త్రవ్వనారంభించుటవలన కాగితములపై వ్రాసియుండి యుండు గ్రంథములు దొరక నారంభించెను. ఆగ్రంథములు అంతకు పూర్వము నుండియే యూనానివైద్య విద్యయుండి యున్నటుల స్థిరపరచుచున్నది. ఆగ్రంథములలో క్రీస్తుశకమునకు పూర్వము 1600 వందల సంవత్సరమునందు వ్రాయబడిన గ్రంథము సంప్రాప్తమైనది. దీనినిబట్టి చూడఁగా అదోసన్ అను మిసర్ దేశపురాజు క్రీస్తుశకమునకుముందు 600 వందల సంవత్సరములకంటె ముందువాఁడని చెప్పవచ్చును.

ఈవిద్యను ప్రాచీనులు భూత ప్రేత పితృచాది ప్రయోగముల వలన మానవులకు వ్యాధి వచ్చుచున్నదని భావించి తత్సంబంధమైన దికిత్సలు చేయుచుండెడివారు. మరియూ మానవకోటికి వుట్టుట గిట్టుట స్వభావికమైన దైవసంకల్పమువలన కలుగవలసిన అంశము లయినను వుట్టినవెనుక తిరిగి నశించకూడదని వారిమతము. వారు శరీరగుర్తును మంత్ర తంత్రవిద్యలతో దికిత్సచేయుచుండువారు. ఇట్లు మిసర్ దేశస్తులు చేయువధతులను యూనానిదేశస్తులు గ్రహించి „అస్ఖలిబ్మిక్“ అను దేవతరూపము చేయించి ఆలయమునందుంచి పూజించుచుండువారు. వ్యాధి గలిగినప్పుడు రోగిని ఆదేవతాలయములో పరుండబెట్టుచుండువారు. ఇట్టితరి ఆదేవత రోగిన్వస్థముతో ప్రత్యక్షమై ఆరోగకారణము శమనోపాయములు తెలుపుచుండును. తదుపరి ఆదేవతవాక్యానుసారముగా ఆరోగ్యమొంది ఆరోగి ఆదేవతకు కానుకలునిచ్చి ఆదేవతన్వస్థములోఁబెప్పిన యావత్తుఅంశములు వెండి బంగారురేకులపై వ్రాసి

ఆయాలతోములోనుంచుచుండువారు. దీనినిబట్టిఆదేశాలయముయొక్క అర్చకుడు గ్రహించి వైద్యముచేయ నారంభించెను. ఇటుల క్రమక్రమముగా వైద్యవిద్య వికసించ నారంభించినది. మరియు యూనాన్ దేశములో ప్రసిద్ధిజెందిన వైద్యవేత్త అరస్తాలీన్ అను నతఁడుగలఁడు గాని ఈయనవలన నీవిద్య అభివృద్ధి నొందజాలదయ్యె. బుఖరాల్ అను వైద్యునివలన యీవిద్య అభివృద్ధినొందెను. అటుపిమ్మట అరస్తాలీన్ అనువారు జన్మించి భేషజవిద్యను మిక్కిలివృద్ధి నొందించెను. అటుపిమ్మట జాలీనూస్ గారు శిశుందియాకంటె మరికొంతనవాయ మొనరించిరి. హకీముజాలీనూస్ యూనానీ హకీమువైస్ ఖురీదస్తనువారి చికిత్సగ్రంథములను మిక్కిలి ప్రత్యుత్తములితో వ్రాసిరి. కాబట్టి ఈయనను చికిత్స కల్పనాకారుఁ డని చెప్పవారు.

యాదేశస్తులు కూడా ముందు భూత ప్రేత చికిత్సలు చేయుచుండువారు. ఈ దేశస్తులు క్రీమేణా విద్య అభివృద్ధి నొందించుటకై యూనాన్ దేశమునకు వెళ్ళి అచ్చట వైద్యులవద్ద యూనానీవైద్యము నేర్చుకొనిరి. హకీముజాలీనూస్ యూనానీ దేశమునం దుద్భవించి శిశుందిరి దేశమునందు విద్య అభ్యసించెను. ఈయన క్రీస్తుశకము 98 సంవత్సరము బర్గవూస్ యందు జన్మించెను. ఈయన రోగవిధానమును సంపూర్ణముగా కనిపెట్టెను. అఱిస్తుఅనువైద్యవేత్త వ్రాసినపాఠపాట్లు సవరించి ఒకగ్రంథము వ్రాసెను. అందు మూలికలు, ఖనిజములు, జంతుజములు, ఉద్బిజ్జములు, మొదలగువాని గుణములు వ్రాసెను. మరియు ఔషధములు చేయుక్రమమునందు జాలీనూస్ చికిత్స కల్పనాకారుఁ డని పించెను. మరియు షబూసల్ అను వైద్యగ్రంథమును వ్రాసెను. ఆ గ్రంథముయొక్క 38 వ పేజీలో బిటీషుపాక్ నున్కోపియా అభిషల్ ఔషధములు యావత్తు జాలీనూస్ ఔషధము లనిపించుచున్నవి.

రూం దేశమునందు క్రీస్తుశకము 100 శతాబ్దములో అతినూన్
 అను వైద్యుడుండువాఁడు. అతని అభిప్రాయము శరీరసంబంధముగు యా
 వత్తు వ్యాధులు ప్రాణవాయువుయొక్క యాటంకమువలన కలుగుచు
 న్నవని ఆలోచించువాఁడు ఈతడు స్యబుద్ధిచే బుఖరాల్ వ్రాసిన గ్రం
 థములను మార్చు ప్రయత్నము చేసెను. గాని రూం దేశములందుగల
 విద్వాంసులు అందుండి ముఖ్యంశములను తీసికొనిరి ఇందులో రూఫన్
 అరఖజీన్ అను వ్రసిద్ధినొందిన వైద్యులుండువారిని జూఫత్ అను
 రూమీ దేశవి వ్రాసి యున్నాఁడు. గాని వైద్యగ్రంథములలో ఫలా
 యని అనువాఁడు వైద్యుడు కాదు గాని వైద్యవిద్యాభిలాషి యని నేచర
 ల్ హంటర్ అను గ్రంథమునందు వ్రాయబడియున్నది. ఈ గ్రంథము
 యూరోప్ దేశములలో అన్ని భాషలలో తర్జుమా చేయబడియున్నది.
 ఇది 23 సంవత్సరము మొదలు 79 సం॥రములో వ్రాయబడి ప్రసిద్ధి
 నొందినటుల వ్రాసియున్నది.

హిందూ మతముల పరిపాలనయందు వైద్యకళాశాలలు స్థాపించి
 అభివృద్ధి నొందించ నారంభించి యహూసీ (జూస్) ఈసాయి (క్రీస్తువు
 లు) పండితుల సహాయమువలన యూనాని వైద్యము అభివృద్ధి నొంద
 నారంభమైనది బుఖరాల్ దేశపరిపాలన చేయునట్టి ఖలీఫా హుయాయుద్
 ద్ ప్రభుత్వమునందు పండితసభ తేర్పర్చి సంస్కృత యూనాని మొదల
 గు నమస్త గ్రంథములు తర్జుమా చేయించెను. అప్పుడు కొన్ని యూ
 నాని గ్రంథములు కొన్ని హిందీ గ్రంథములు అరబ్బీ భాషలో తర్జుమా
 చేయబడెను. మరియు యూహియాతు మారుఁడు మానూయా అను వా
 రు క్రీస్తుశకము 857 సం॥రములో చికిత్సలయందు ప్రసిద్ధి జూడెను.
 హనీకతు మారుఁడు ఇసహాఫ్ హకీమువైస్ ఖురీదూస్ అనువారు చికిత్స
 ను అరబ్బీ భాషలో విరళముగా వ్రాసిరి. ఈయన బుఖరాల్ జాలీనూ
 స్ వ్రాసిన గొప్ప గ్రంథములసారము యావత్తు విమర్శించిరి. వీరు ఆ

కాలమునందు ప్రసిద్ధిజెందినవారు వీరు వ్యాసగ్రంథములు వసతి ఖర
చూన్ దేశములందు ల్యాటికాభాషలో తర్జుమా చేయబడినవి.

హస్సాన్ దేశములుకూడా వైద్యవిద్యయందు ప్రవీణత జెంది
యుండువారు. క్రీస్తుశకం 1000 సంవత్సరముమొదలు 1300 సంవత్సర
మధ్యకాలమునందు యూనాని వైద్యశాఖివృద్ధి నొందెను. ఈవిద్య
అబూబకర్ కుమారుడు మొహంమద్ కుమారుడు జకిరియా రాజీగార్లు
బుగ్ దాద్ యందు విద్య అభ్యసించెను. ఆబ్దుల్ హసన్ కుమారుడు తి
బి అనువారు పిల్ దోసుల్ హాఫ్ మా అనుగ్రంథమును వ్రాసెను. రాజీ
గారు వ్రాసినగ్రంథములు 100 కంటె విశేషముగా నున్నవి. గాని
అందుకబీర్ అనుగ్రంథము యిప్పటివరకు ప్రసిద్ధి నొందియున్నది. హా
రూఫ్ అను వైద్యుడు అందరికంటె ముందుగా స్పృటకమును కనిపెట్టె
ను. రాజీగారు స్పృటకము విస్పృటకమును విమర్శించెను. ముందు
యూనానివైద్యము గూఢముగ నుండెను. దీనిని బుఖరాత్ గారు స్థాపిం
చిరి. ఇది శవాకృతి గలిగి నిజీకపముగా నుండెను. జాలీనూన్ గారు
పునర్జీవనము నొందించెను. హకీం రాజీగారు దీనిని సమకూర్చెను. ఇది
దుర్బలము నొందియుండెను. షేక్ రయ్యాన్ బలము కలిగించెను. మరి
యు రాజీకరునాత షేకుల్ రయ్యాన్ ఆబుఅలీ హుసేన్ అలీసినాకుమా
రుడు అను వీరు 1580 సం॥లో బొఖరాత్ అను గ్రామములో జననమైరి.
వీరు అనేకవైద్యగ్రంథములను రచించిరి. గాని అందు ఖాసూర్ అను
గ్రంథము ప్రసిద్ధమైనది. దీనితోసమానగ్రంథము వేరొకటిలేదు. ఇది
ముందు రూం దేశమునందు 1593 సం॥ రయిలో ప్రాయబడి 1595 సం॥లో
ల్యాటికాభాషలో తర్జుమా చేయబడినది తిరిగి ప్రాన్సు ఇంగ్లీషుభాష
లలో తర్జుమా చేయబడినది.

క్రీస్తుశకం 1000 సంవత్సరమునందు క్రైస్తువు మోసియా అను
గొప్పవైద్యవరుడుగలడు. ఇతను ఇల్ ముల్ అద్వియా అనుగ్రంథము

ను వ్రాసెను. ఇది మెటీరియామెటిక అనుపేరుతో కొన్ని వందల సంవత్సరములవరకు ప్రసిద్ధి నొంది 1500 సం॥ మొదలు 1600 సంవత్సరమువరకు 26 పర్షియన్లు ముద్రింపబడెను. ఇందు ఫార్మిస్ కోపియా ఖరాబాదికా లండన్ ప్రభుత్వమువారివలన పండితుల సహాయముచేత ముద్రింపబడెను. ఇది నిజములో ఈయన వ్రాసిన గ్రంథమే.

మరియు హాస్ పానియా దేశమునందు గల మ సల్ మానులు భేష జవిద్యయును ప్రవీణత నొందిరి. ఇందు అభి ఖాసింజ హెరా విజ హె రావి అనువారు హాస్ పానియా దేశస్తుడు సగసాల్ సనూఫ్ అనుపేరు గల గ్రంథమును వ్రాసెను. ఈ గ్రంథము 1200 వందల సంవత్సరములో ల్యాటిన్ భాషలో కర్జుమా చేయబడినది. ఈ గ్రంథమునందు శస్త్రచికిత్స ముఖ్యముగా వ్రాయబడియున్నది. దీనిని బట్టి యూరోపు దేశస్తులు చాలా కాలము వరకు అభివృద్ధి కొరకు పాటుపడుచుండుకారు.

యూరోపు దేశమునందు క్రీస్తుశకము 500 సం॥ మొదలు 1000 సం॥ వరకు వైద్యవిద్య ఆ దేశమునందుండు పూజార్లుతప్ప యితరులకు తెలియదు. ఇట్టి అజ్ఞానాంధాకారముగా నుండునయమునందు యూరోపు దేశములో కూడా భూతవిద్య విశేషముగా పెంపొందినది. క్రీస్తుశకము 600 సంవత్సరములో బడకల్ ఆలయముయొక్క పూజార్లు వైద్య గ్రంథములను చూడ నపేక్షించి వారి అధికారి శిష్యులను వలన బుకరాల్ జాలీ నూస్ గార్లు వ్రాసిన గ్రంథములను చేరువ నారంభించిరి. మరియు మోట కసిన్యూస్ ఆల గ్రామమునందు అందరికి వై గానుండువాఁడు వైద్య విద్య అభివృద్ధి కొండవలెనే ప్రయత్నము చేయనారంభించెను. ఎందుకనగా శిల్లర్ న్యూ అనుకాలేజిలో సంబంధము కలిగి అనేక వందల సంవత్సరములవరకు ప్రసిద్ధి గాంచెను. 900 సంవత్సరములో శిల్లర్ న్యూ కాలేజి యొక్క ప్రఖ్యాతి అనేక దేశములు వ్యాపించెను. 1800 సం॥లో మిక్కిలి వైద్యుల సీతి కలిగి యుండెనుగాని అరేబియా దేశములో వైద్యవిద్య

మిక్కిలి ప్రకాశముగా నుండుటచే వారివలన నష్టము ప్రాప్తించినది. 1817 సం॥లో యూరోపు దేశములో వైద్యవృద్ధిశాసనము నమాప్తినొందెను. అప్పట్లో దికిల్సలనిమిత్తము ప్రత్యేకముగా ఒకగ్రంథమున్ను రోగనిధానము మూత్రపరీక్షగలగ్రంథముయొక్కటి ఇట్లుకెండుగ్రంథములు ల్యాటికాభాషలో వ్రాయబడినవి. మఱియు క్రీస్తుశకము 1100 సం॥లో అంబీభాషలోనుండు అనేకగ్రంథములు ల్యాటికాభాషలో తర్జుమా చేయబడెను. కాబట్టి అంబీభాషలోనుండు యీవైద్యగ్రంథములు యూరోపు దేశమునకు ప్రవేశించి అభివృద్ధికొంది భరీవలె మ్రోగనారంభించెను. అయినను 1300 సంవత్సరారంభమునందు కిల్లన్యూకాలజీవిద్య నశించుకాలమునందు యూరోపుయొక్క ముఖ్యపట్టణములు ఇటలి పెరాన్ వాయినా మొదలగు గ్రామములందు వైద్యవిద్య అభివృద్ధి నొందించుటకు కళాశాలలు స్థాపించబడినవి. ఇబ్నెనఖ్షీను ప్రభుత్వము అంతమైసపిమ్మట వైద్యవిద్య ఇటలి ప్రాస్తు కళాశాలలయందు మిక్కిలి అభివృద్ధి నొందెను. ఇట్టిస్థితియందు అనేకవైద్యగ్రంథములు తర్జుమా అయినవి ఆగ్రంథములు బుఖరాల్ జాలీనూస్ షేకల్ రయాస్ మొదలగువారు నిర్ణయించినవి. అప్పట్లో ఇంగ్లీషువైద్యులుకూడా అనేకగ్రంథములు వ్రాసిరి. ఈగ్రంథములు ప్రాస్తి ఇబ్రాని భాషలలో తర్జుమా చేయబడినవి. తిరిగి ఇటలి ప్రాస్తుదేశములలో శస్త్రువిద్య విశేషముగా వృద్ధి నొందెను. క్రీస్తుశకము 1500 సంవత్సరములో యూనాని వైద్యముయొక్క అపేక్ష యూరోపు దేశస్తులకు అధికమై యూనానిభాషయందుండు బుఖరాల్ జాలీనూస్ గార్లవలన స్థాపించబడిన వైద్యగ్రంథములు కలుాస్ దేశమునందు ల్యాటికాభాషలో వివరీతార్థములు చేయబడెను. దీనివలన నిశ్చయపరచువారికి స్థిరత్వము కలుగ నారంభించినది. ఇట్టిస్థితియందు అన్యభాషయందుగల అనూయభాషముచే నిజమును కనిపెట్టుటకు ప్రేరేపించ దొడగిరి. ఇటుల కొద్దికొద్దిగా హెచ్చి ప్రస్తుత స్థితివరకు ప్రవేశించినది.

జాలీనూన్ గారి గ్రంథములు చూచుటవలన గతించిన కాలము

నండు మూలికలవలన కలుగు ప్రయోజనములు నూఖ్యముగా చెప్పబడి యున్నవి. వైద్యవిద్యవలన ఓషధుల రూపము లక్షణములు గుణములు లాభము గ్రహించుటకు కారణమైనది దీనిని బట్టి ఆమెరికా దేశస్తులు కూడ వైద్యవిద్య అభ్యసించిరి. మరియు, మూలికలు లోహాదులు మొదలగునవి చేయునట్టి విధానము ఇంగ్లీషు గాష్ట్రములో ప్రవేశించిన కాబట్టి లోహాదులు కూర్చుటయందున్న ఔషధము చేయుటయందున్న గొప్ప ప్రవీణులై కెమిస్ట్రీ అభివృద్ధిచిబట్టి ఔషధములు చేయుటలో శాస్త్రోక్తవిధులు ఏర్పడినవి. ఇందువిషయమై ఆశ్చర్య మొంద గలుగుటకు కారణము కలుగుచున్నది. మరియు, యూరోపు ఆమెరికా దేశస్తులు యావత్తువైద్యవిద్యను ఆశ్చర్య మొందునటుల అభివృద్ధి నొస ర్చియున్నారు 1900 సంవత్సరములో వైద్యవిద్య ఏవిధముగా వృద్ధి నొందిందో వ్రాయుటకు అనేక గ్రంథములు కాగలవు. మిడికేజ్ ఆఫ్ హిస్టరీ చదివినను థారీఖుల్ అతిబాబ్ చదివినవారున్న ప్రతివత్సరము వృద్ధి నొందిన పుస్తకములు చూచువారున్న దీని అభివృద్ధిని గురించి గ్రహించగలరు. విద్య ఒకరిసాముగాదు విద్య అభివృద్ధి అయినకొలది వృద్ధి నొందుటకు కారణము గుఱు.

హిందుస్తానము (హిందు దేశము) లో కూడ అన్నివిద్యలలో

నమానముగా వైద్యవిద్యకూడా వృద్ధి నొందుచు వచ్చెను గాని ఇచ్చటి ప్రజలయొక్క ఐకమత్యత అనురాగము సంకీర్ణావము మొదలగునవి నాశన మొందుటవలన ఇచ్చటివారు కాలానుసారే నటించుకారణము వలన ప్రస్తుతము ఈవిద్య అభివృద్ధి నొందించుటకు ప్రోత్సాహవహాయము

తేని కారణమువలన సెళించుటకు కారణమైనది. కాలశ్యకుటిలాగతి అను
 క్రుతివాఖ్యమురీతిగా హిందూదేశము దరిద్రదశకులోస్త అనుభవించ
 వలసివచ్చినది.

ఇట్లు,

శారీఖుల్ అతిబాబ్ అను వైద్యచరిత్ర

యందు వ్రాయబడియున్నది.

గ్రంథకర్త:

వైద్యభూషణ:-హకీం డి. రహంతుల్లా బేగ్ సాహేబ్.



పీఠిక.

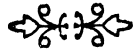

ఎంహాళయులారా! మనహిందూదేశమునకు ప్రభుత్వమునాడు
 యూనానివైద్యము ఆరబ్ దేశమునుండి ప్రవేశించింది. ఈవిద్యలు అన్ని
 విద్యలతోపాటు వృద్ధికొంచుచునే వచ్చెను. మొహమ్మదీయులు ప్రభు
 త్వమున అక్కర్ ప్రభువు కాలములో అరబ్బిభాషయందుండు సీగ్రంధ
 ములు పార్సీ భాషలో తర్జుమామొసవి. దర్మిలా వర్ధూభాషలో కొన్ని
 గ్రంథములు మాత్రము తర్జుమా అయిసవి కాని ఆంధ్రభాషలోనికి
 మార్చుటకు హిందూసోదరులకు అరబ్బి, పార్సీ, ఉర్దూ భాషాజ్ఞానము
 లేకుండుటయు మహమ్మదీయసోదరులకు ఆంధ్రభాషాప్రవీణత లేకపో
 వుటయు ఒకప్పుడు భాషాజ్ఞానమున్నను వైద్యానుభవములేకుండుటయు
 ఒకప్పుడు కలిగియున్నను సాహసి:చరపోవుటయు మొదలగు కారణము
 లనుబట్టి యీవిద్య నుసీగప్పిననిప్పువలె చున్నది. కాన నాకుగల యల్ప
 జ్ఞానముతో ననేకగ్రంథములను సమకూర్చి పండితపాపరులకు కూడ
 అర్థమగునటుల ఆంధ్రభాషలో గ్రామ్యు:దములతో ఆంధ్రీకరించితిని.
 ఈగ్రంథము ఆయుర్వేదపద్ధతి ననుసరించి యునానిమతానుసారముగా
 వ్రాయబడి యున్నది. ఈగ్రంథమునందు శరీరావయవములను వర్ణిం
 చుచు నాయాయంగములయందు జనించునట్టి రోగములను వాత, పిత్త,
 క్లేష్మ, రక్త, దోషాణుగుణ్యముగా వర్ణించుచు ప్రత్యేక ప్రత్యేకముగా
 వాటిలక్షణములు చికిత్సలు అనగా ప్రత్యేకవిధానము తరువరి శస్త్ర
 కర్మ, విరోచనకర్మ, వస్త్రకర్మ, వసునకర్మ, సశ్యకర్మ, ధూప, లేపన, పద్య,
 స్వేద, ఔషధ అగ్నికర్మలవలన ఆయారోగములు శాంతించు నుపాయ
 ములు, అపద్యములు విపులముగా చెప్పియున్నవి. ఇందలి ఔషధములు
 మూలికాదులతో చూర్ణములు శాస్త్రములు, మాత్రాలు, లేహ్యములు

అవలంబములు, వర్షతులు, శైలములు మొదలగునవి స్వల్పముగా తయారుచేసికొను వధతులుగలవు. కాని రనవిష లో ఈదులతో చేయు విధానముకూత్రీము చెప్పబడి యుండలేదు.

మఱియు ప్రత్యేకరొగములలో లక్షణములు నాడి, స్పర్శ, రూపము, మూత్రము, రుచి మొదలగు చిహ్నములు వర్ణించి యున్నవి. ఈగ్రంథమునందు గలనిదానము శారీరము చికిత్సలు మరియు యితర గ్రంథమునందు చెప్పియుండలేదు. కాబట్టి యీగ్రంథము వైద్యులకే గాక వైద్యేతరులకుకూడ అత్యంతోపయుక్తముగా నుండును. ఈగ్రంథమునందు శస్త్రుకర్మకూడా విపులముగా చెప్పబడియున్నది. పూర్వము మన హిందూదేశమును విరిచాలించిన పాథరాజుకాలములో శస్త్రువిద్య అంతరించెను. అప్పట్లో శరీరచికిత్సలకు ఔషధములుదక్క శస్త్రుఅగ్ని కర్మలు చేయకూడదని ఆరాజుయొక్క మతము.

మొహంమ్మదీయులుకాలములో ఇట్లు జరుగక యావత్తుకర్మలు జరుగుచునే యుండెను. ఆఫ్రభువులు ఇట్టిఅడ్డంకులు జరిగించనట్లు నీ గ్రంథమునందు గల చికిత్సమార్గములబట్టి గ్రహించవచ్చును. ఈగ్రంథమునందు గల చికిత్సాధి ఎట్లున్నదనిన శిరము మొదలుకొని పాదముల వఱకు ప్రతిఅంగములను వర్ణించి ఆమంగములయందు వాత, పిత్త, క్లేష్మ, రక్త దోషములవలన జనించు వ్యాధులవిధానము చికిత్సలు చెప్పబడి యున్నవి.

అనగా దోషములనిరూపణ దోషములకు ప్రాణనాయువునకు గలభేదములు దోషములను స్వశ్చత నొందించుమార్గములు మొదలగునవి మొదటి యధ్యాయమునందున్న, శిరస్సుయొక్క ఆకృతి శిరస్సంబంధమగువ్యాధులు, చికిత్సలు రెండవయధ్యాయమునందున్న, నేత్రనిరూపణ నేత్రీవ్యాధులు చికిత్సలు మూడవయధ్యాయమునందున్న, కర్ణములనిరూపణ కర్ణవ్యాధులు చికిత్సలు నాలుగయధ్యాయమునందు

దున్న, నానావివరము నానావ్యాధులు చికిత్సలు అయిదవ యధ్యాయమునందున్న, పెదపుటలక్షణములు అందు జనించురోగములు చికిత్సలు ఆరవ యధ్యాయమునందున్న, మాఖరోగములు చుఖవర్ణనము చికిత్సలు ఏడవ యధ్యాయమునందున్న, దంతసిరూపణ దంతరోగములు చికిత్సలు ఎనిమిదవ యధ్యాయమునందున్న, కంఠసిరూపణ కంఠరోగములు చికిత్సలు తొమ్మిదవ యధ్యాయమునందున్న, పుష్పనమలనిరూపణము అందు జనించువ్యాధులు చికిత్సలు పది నొకటవ అధ్యాయమునందున్న, ఇందు కానశ్వాసప్రబ్బనము, క్షయ మొదలగునవి వర్ణించబడును. షటియూహ్యదయము యొక్క నిరూపణ హృద్యోగములు చికిత్సలు పది రెండవ యధ్యాయమునందున్న, ప్రకృతి రోగములు చికిత్సలు పదమూడవ యధ్యాయమునందున్న, స్తనముల నిరూపణము స్తనముల రోగములు చికిత్స పదునాలుగవ యధ్యాయమునందున్న, వ్రాయబడి చిత్రపటములతో సిద్ధారణపఠది యున్నాను.

ఆమాశయలక్షణములు అందు జనించురోగములు చికిత్సలు 15 వ యధ్యాయమునందున్న, యకృత్ (లివర్) వర్ణనము అందు జనించు రోగములు, పిత్తాశయముయొక్క వర్ణనము అందు గలగు రోగములు చికిత్సలు 16 వ యధ్యాయమునందున్న స్తీహము (స్టీఫ్) నిరూపణ అందు జనించురోగములు చికిత్సలు 17 వ అధ్యాయమునందున్న గర్భమునందుండు ఝిల్లియందు జనించురోగ నిరూపణ చికిత్సలు 18 వ అధ్యాయమునందున్న ప్రేగులసిరూపణ ప్రేగులరోగములు చికిత్సలు 19 వ అధ్యాయమునందున్న, గుదరోగములు చికిత్సలు 20 వ అధ్యాయమునందున్న, మూత్రపిండములు, (కిడ్నీస్) నిరూపణము అందు జనించువ్యాధులు చికిత్సలు 21 వ అధ్యాయమునందున్న పురుషలక్షణములు పురుషనంబంధరోగములు చికిత్సలు 22 వ అధ్యాయమునందున్న అండకోశముల నిరూపణము అందు జనించువ్యాధులు

చికిత్సలు 23 వ అధ్యాయమునందున్న స్త్రీగర్భనిరూపణఅందుజనించు రోగములు చికిత్సలు 26 అధ్యాయమునందున్న వీవు, కాళ్ళు, చేతులు, మొదలగు అంగముల రోగములు (శల్యభంగరోగములు) 25 వ అధ్యాయమునందున్న జ్వరములలక్షణములు చికిత్సలు 25 వ అధ్యాయమునందున్న శోఫ (నావు) రోగములు వ్రణములు చికిత్సలు 27 వ అధ్యాయమునందున్న కష్టరోగములు, గజ్జి, దురద, అంగములు కల్లిపోవువ్యాధులు చికిత్సలు 28 వ అధ్యాయమునందున్న కేశరోగములు చికిత్సలు 29 వ అధ్యాయమునందున్న కఖరోగములు చికిత్సలు 30 వ అధ్యాయమునందున్న క్రిమిరోగములు (క్షీర్ణ) శ్వేద (ఔషధ) రోగములు చికిత్సలు 31 అధ్యాయమునందున్న రోగసంధులు చికిత్సలు 32 వ అధ్యాయమునందున్న విషరోగములు చికిత్సలు 33 వ అధ్యాయమునందున్న వ్రాయబడియున్నవి. ప్రతిఅధ్యాయములో ప్రత్యేకఅంగముల చిత్రిపత్రములు ముద్రించుచున్నవి.

ఈగ్రంథము మూడువాల్యములుగా విభజించి యున్నాను. మిగిలిన రెండువాల్యములు అచ్చుగోనన్నవి. కొఱచి కాలములో అందగలవు. ఈగ్రంథమునందు పద్యములు శ్లోకములు లేవనిన్ని కర్త, కర్మ, క్రియలు, సరిగా లేవనిన్ని సంధులు, అల్లులు, అచ్చులు, సరిగా చేర్చలేదనే ఆక్షేపణలు, తరుచుగాయుండవచ్చును. కాబట్టి యీగ్రంథము యితరభాషకుండి అంద్రీకరించుటవలన నేను అస్వచ్ఛంద సగుటవలన అట్టిగోపములున్నను మన్నించి యిందుగల అంశములను తెలిసికొనుచు నన్నానందింపజేయ గోరుచున్నాను.

ఇట్లు,

గ్రంథకర్త:

వైద్యభూషణ:-హకీం డి. రహంతుల్లాజేగ్ సాహేబు.

ఈ గ్రంథమునందు ఈ క్రింద వివరించిన ప్రాచీన యూనాని
 వైద్యుల చరిత్రములు యీ క్రింద వ్రాయబడిన ప్రాచీన
 యూనాని గ్రంథములందు గల విషయములు
 వ్రాయబడియున్నవి.

- | | |
|-------------------------------|-------------------------------|
| 1 హకీం జాలీనూస్ గారు. | 20 హకీం కరేసి షేక్ గారు |
| 2 హకీం తిబ్బీ గారు | 21 హకీం సయ్యద్ కండి గారు |
| 3 హకీం శేక్ అలీ అబు సేనా గారు | 22 హకీం ఇబ్నీ తలబీస్ గారు |
| 4 హకీం ఇమామెబుఖరాలీ గారు | X o ధ) ము లు. |
| 5 హకీం ధయూల్యూస్ హఫీల్ | 1 ఖరాబాదీ నెఖాదరీ అను గ్రంథము |
| 6 హకీం హుసేన్ బూఅలి గారు | 2 బిలాసతుల్లి జార్ ,, |
| 7 హకీం ఇమామెరాజి గారు | 3 రుల్ బుబాహర్ ,, |
| 8 హకీం షరీఫుల్లా గారు | 4 ఖరాబాదీ నేకబీర్ ,, |
| 9 హకీం రాజి గారు | 5 తమీల్ ,, |
| 10 హకీం అమీర్ దాలాతల్ | 6 సతదీ ,, |
| మిజ్ గారు | 7 కోషా ,, |
| 11 హకీం కిల్సీ గారు | 8 శరాహు అజ్ బాబ్ ,, |
| 12 హకీం అబూ సాదఖ్ గారు | 9 తశరీహ్ కబీర్ ,, |
| 13 హకీం అబ్దుల్ ఫరహా గారు | 10 కామిలు సనాహా ,, |
| 14 హకీం లిబిఖ్ గారు | 11 సఫాయి ,, |
| 15 హకీం జహూర బిర్ వుండ | 12 దస్తూర వుల్ ఇలాజ్ ,, |
| లూసీ గారు | 13 యత్ సాత్ ,, |
| 16 హకీం షి కందర్ గారు | 14 సాకర్ ,, |
| 17 హకీం యూనస్ గారు | 15 అజా యెబుల్ ఇంతిఖాబ్ ,, |
| 18 హకీం షేఖల్ రయీస్ గారు | 16 యత్ శేక్ ,, |
| 19 హకీం వుస్తాద్ మొహమ్మద్ | 18 ముల్త్ వీస్ లాల్ ,, |
| ఫరహా గారు | 19 ఖరాబాది గణకాయి ,, |

* * ఈ గ్రంథమునందు గల మానవ ప్రమాణములు. * *

8 బియ్యపు గింజలు—1 రతి.

1 గురి వెండ యెత్తు—1 నుకల్.

8 రతులు— 1 మాషము.

మాషమున గా రు 0—1—4 యెత్తు.

8½ మాషముల యెత్తు—1 దిరము.

మాషమునకు 12 గురి వెండల యెత్తు అని కొందరి మతము.

మరి కొందరు 8 గురి వెండల యెత్తు 1 మాషమును చున్నారు.

12 మాషములు 1 తులము.

5 తులములు 1 చటాకు.

40 తులములు 1 రతల్ (పౌను)

80 తులములు 1 శేరు.

40 శేరు 1 మణుగు.

హే చ్చ రి క .



మావద్ద ఆయుర్వేద యూనాని మూలికలు, ఆకులు, పువ్వులు, కిరాణాసామానులు, అవుషధములు, లేహ్యములు, చూర్ణములు, భస్మములు, షష్పతులు ఆరఖులు, కస్తూరి, గోరోజనం, జన్ను, కంకుమపువ్వు, బంగారు వెండిరేసులు, మాచేకనిపెట్టబడిన పేటెంటుబొవధములు మొదలగునవి సరస్వతినధరలకు దొరకును.

వలయువాడు యీక్రింది చిరునామాకు వ్రాయుడు:—

హబీబుల్ యూనానీ ఆయుర్వేద వైద్యశాల

రాజమండ్రి.



ఈ గ్రంథమునందు గల చిత్రీకరణములు రాజమండ్రి
వాస్తవ్యులు ఎం. కే. ఎ. రు., మ. రా. శ్రీ
పెండ్లాల శామేశ్వరారావు
వంతులు గారిచే చేయించబడినవి.





విషయ సూచిక

	పుట.		పుట.
దోషముల విషయమై			
ఉష్ణము యొక్క విధానము. ...	1	జవారిష్ జాలినూస్ విధానము.	10
జలబులత గణములు. ...	2	కుర్చునల్ చేయు విధానము.	..
చెన్ను యొక్క లక్షణములు.	..	వాతము చెడుటకు కారణములు. ...	11
శుష్కత్వ లక్షణములు.	..	వాతమును నశింపజేయు ఔషధములు. ,,	..
భోజన పానాదుల విషయమై....	8	శికింజీర్ ఆఫ్ తిమూక్ విధానము	12
శికింజీర్ చేయు కృమము.	..	నావ దారు అను ఔషధః ధానము.	..
ఉన్నాబ్ వర్షుకు చేయు కృమము	4	వర్షుత్ గౌజాబాక్ విధానము. ...	13
మంచినందపు పర్షుకు విధి.	..	ముఘర్కహ్ దిల్ ఖుస్ విధానము	..
వాతమును నెడలించు ఔషధములు. ,,	..	దోషపక్వ ఔషధములు	14
రక్తపిత్తము విషయమై....	5	పిత్తమును పక్వ మొందించు ఔషధములు ,	..
రక్త ఉష్ణ విషయమై.	..	కఫదోష పక్వ ఔషధములు. ...	15
పిత్తము చెడుటకు కారణములు....	8	దోషసంయోగ పక్వ ఔషధములు	..
పిత్తము చెడుటకు చికిత్స.	..	వాతదోష పక్వ ఔషధములు.	..
పిత్తశాంతి ఔషధములు. ...	7	విరోచన ములియాక్ విషయమై	
కున్సిత బాసీర్ ములియాక్ చేయు క్రమము	1	ములియాన్ ముబారికు.	18
కున్సిత బాసీర్ కాన్జిల్ చేయు విధానము. ...	8	విరోచనవర్షనము. ...	18
కుర్చుక పూర్ మాత్రలు చేయు క్రమము	..	పిత్తజ విరోచన ఔషధములు....	20
కలువిపూలవర్షకు విధి.	..	పిత్తమును నెడలించు ఔషధములు.	..
కఫము చెడుటకు కారణములు....	9	కఫజ విరోచన విధానము. ...	21
కఫమును శుద్ధి నొందించు ఔషధములు. ,,	..	కఫజవిరోచన ఔషధములు.	..
కఫమును నశింపజేయు ఔషధములు	..	కఫజ విరోచన చూగ్గము.	..
మాజాక్ పిలాసఫా విధానము.	10	సక మోనియా శ దిక్ మము. ...	22
శోంఠి మాజాక్ క్రమము.	..	వాతమును నెడలించు ఔషధములు.	..
		వాతవిరోచన ఔషధములు,	..
		రాజావర్తము శుద్ధిక్రమము.	..

పుట.

పుట.

వసునకల్పము

వసునము చేయువస్తువులు. ... 24
 పితృమును వసునముద్వారా వెడలించు
 ఔషధములు. 25
 కఫమును వసునముద్వారా వెడలించు
 ఔషధములు. , , , , ,
 వాతమును వసునముద్వారా వెడలించు
 ఔషధములు. 26
 రెండవ అధ్యాయము.
 శిరస్సుయొక్క లక్షణములు. ... 27
 మెదడుయొక్క ఆకారము. ... 28
 శిరోగోగ భేదములు. , ,
 తలనొప్పి వివరము. ... 33
 సాధారణ శిరోగోగలక్షణములు. ... 35
 సాధారణ శిరోగోగ చికిత్స. ... 36
 శిరోవస్తి చేయుకొనుము. ... 37
 గుల్‌రోగ (గులాబిపువ్వులనునె)
 చేయు కృమము. ... 38
 ఉక్తగోగ లక్షణములు. ... 39
 ఉక్తగోగ చికిత్స. , ,
 కుర్రవమాత్రలు చేయువిధానము. ... 40
 ఉక్తగోగమునందు వర్తనీయ చికిత్స. , ,
 ఖుస్కొజరూప్ ఔషధాంశ. ... 41
 ఉక్తగోగమునందు పశ్యములు. , ,
 యనగంబి కాచువిధము. ... 42
 సాధారణ శీతమునను కలుగు తలనొప్పి
 లక్షణములు. , ,
 శీతజ శిరోగోగ లక్షణములు. ... 43
 శీతజ శిరోగోగ చికిత్స. , ,
 తక్‌మిన్ (కావడము) చేయుకొనుము. 44
 శీతజ శిరోగోగ చికిత్స ... 45
 దోషయుక్త శిరోగోగ లక్షణములు. 46
 దోషముల వివరము. ... 48
 రుగ్ధర దోష శిరోగోగ లక్షణములు. 49
 రుగ్ధరదోష శిరోగోగ చికిత్స , ,

ఇందుకు పశ్యములు. 50
 వైద్యదోషము వలన కలుగు శిరోగోగ
 లక్షణములు. , ,
 పితృజ శిరోగోగ చికిత్స , ,
 తోనేడా (స్వేదకగ్ర) విధానము. ... 51
 నూచనీయము. ... 52
 కఫజ శిరోగోగ లక్షణములు. , ,
 కఫజ శిరోగోగ చికిత్స. ... 53
 శిరోవిరోచనపటి. , ,
 సబియాక్ మాతృల చేయుకొనుము.
 వాతజ శిరోగోగ విధానము. ... 55
 వాతజ శిరోగోగచికిత్స. , ,
 పితృజ దోషహార పటి ... 58
 వాతజ శిరోగోగ పశ్యములు. ... 57
 5 వ. వాతజ తలనొప్పి లక్షణములు. , ,
 5 వ. వాతజ తలనొప్పి చికిత్స. ... 58
 వాతజ శిరోగోగమునందు పశ్యములు. , ,
 ఆమాశయ సాధారణ దుష్టపక్వతి ఫల్య
 న్ను శిరోగోగ లక్షణములు. 59
 ఆమాశయమునందు పితృజానిక్యము వలన
 కలుగు తలనొప్పి చికిత్స. ... 60
 రుగ్ధర చేయుకొనుము. ... 61
 ఆమాశయమునందు కఫదోషమువలన కలు
 గు తలనొప్పి లక్షణములు.
 ఆమాశయమునందు వాతము చేరుటవలన
 కలుగు తలనొప్పి లక్షణములు. , ,
 ఆమాశయమునందు వాతము ఖనీభవించుట
 వలన కలుగు తలనొప్పి చికిత్స. ... 62
 వాతదోషమును వారించు ఔషధము. , ,
 నూచనీయము. , ,
 సస్త్రినియా శుద్ధికొనుము. ... 63
 ఆమాశయమునందు మిక్కిలి వాతదోషము
 చేరుటవలన కలుగు తలనొప్పి లక్షణములు.

పుట.	పుట.
ఆమాశయమునందు వివేకేపవత తలనొప్పి.	పదిరెండవ తలనొప్పి వర్ణనము. ... 83
చికిత్స. 64	ఉక్త శిరోరోగ లక్షణములు. 85
ఆమాశయ వాతమును హరించుచికిత్స. 65	పదిరెండవ శిరోరోగ చికిత్స. ... 86
రెండవధనులగుతలనొప్పిలక్షణములు. 66	పదమూడవ రోగసంధి (బహురాజ్) తల
పిక్కిసంయోగరోసమువలన కలుగు తల	నొప్పి లక్షణములు.... .. 87
నొప్పిచికిత్స. 68	రోగసంధి (బహురాజ్) శిరోరోగ
ఇస్సమఖిఖూన్ మాత్రాలు చేయుక్రమము.	చికిత్స.
సూచనీయము	గమనించగల హంశములు. ... 88
అంగముల స్వశ్చశులము కలిగించు	శుష్కశ్చయము వలనకలుగు తలనొప్పి
లక్షణములు.... .. 69	లక్షణములు.... .. 89
నాలుగవ శిరోరోగలక్షణములు.	శుష్కశ్చయము వలన కలుగు తలనొప్పి
నాలుగవ శిరోరోగ చికిత్స.	చికిత్స. 90
అయిదవ శిరోరోగ లక్షణములు. 70	విశేష దుష్టవ్యర్థ. 91
అయిదవ శిరోరోగ చికిత్స. 71	పదహేనువ శిరోరోగము తిమ్మిరితో
ఇలూనియా క్రమము.	కూడిన వ్యాధి లక్షణములు.
అయిదవశిరోరోగ శేషవర్ణనములు. 72	పదహేనువ శిరోరోగము తిమ్మిరితో
ఆరవ శిరోరోగ లక్షణములు.	కూడిన వ్యాధి చికిత్స. ... 92
ఆరవ శిరోరోగ చికిత్స. 74	పదియారవక్రమజ శిరోరోగలక్షణములు.
ఏడవ అర్జీఅను తలనొప్పి లక్షణములు. ,,	పదియారవక్రమజ శిరోరోగ చికిత్స. 93
ఏడవ తలనొప్పి చికిత్స. ,,	పదిఏడవ శిరోరోగ లక్షణములు. ,,
ఎనిమిదవ శిరోరోగము ఆనగా వాపు	పదిఏడవ శిరోరోగ చికిత్స. ... 94
సంబంధముగు తలనొప్పి లక్షణములు. 75	పదునెనిమిదవ తలనొప్పి లక్షణములు. 95
తొమ్మిదవ శిరోరోగ లక్షణములు. ,,	పదునెనిమిదవ తలనొప్పి చికిత్స. ,,
ఉక్త శిరోరోగ లక్షణములు. 76	19. వ. అగ్రతలనొప్పి లక్షణములు.
ఉక్త శిరోరోగ చికిత్స. ,,	19. వ అగ్రతలనొప్పి చికిత్స. ... 96
విశేషసంభోగ శిరోరోగ లక్షణములు. ,,	మొదడునాపు
విశేషసంభోగ శిరోరోగ చికిత్స. ,,	మొదడునాపు లక్షణములు. ... 98
విశేషసంభోగ (2) చికిత్స. ,,	మొదడునాపు మొదటిభేదలక్షణములు. 101
మధ్యపాన వృత్తిన్న శిరోరోగ	రక్తజ మొదడునాపు లక్షణములు. ,,
లక్షణములు.... .. 78	రక్తజ మొదడునాపు చికిత్స. ... 102
మధ్యపాన ఉత్పన్న శిరోరోగ చికిత్స. 79	రక్తజ మొదడునాపు పత్రములు ... 103
సూచనీయము. 80	రెండవ ఖారిస్ క రానితూస్ లక్షణములు.
అభిఘాత శిరోరోగ లక్షణములు. 81	రెండవ ఖారిస్ క రానితూస్ చికిత్స. 104
అభిఘాత శిరోరోగ చికిత్స. ... 82	సూచనీయము. 105

ఫలములనండి రసముదీయు విధానము.	105
మూడవవారతజ మెదడువాపు లక్షణములు.	106
వారతజ మెదడువాపు చికిత్స.	106
వారతజ దోషవార పటి.	107
రాజావర్తము శుద్ధిక్రమము.	107
మృదువస్తి క్రమము.	108
నాలుగవ కఫజ మెదడువాపు లక్షణములు.	108
కఫజ మెదడువాపు చికిత్స.	109
కఫవార గుళికలు.	109
కఫము హరించువస్తి (ఎనిమా)	110
జంరాఅను మెదడువాపులక్షణములు.	110
జంరాఅను ఆపస్మార చికిత్స.	111
సర్సాం విశేష రుప్తవ్యాధి.	111
సర్సాం విశేషదుప్త చికిత్స.	112
సమరా (పిత్తరుధిరము వలనకలుగు వాపు) లక్షణములు.	112
సమరా (పిత్త రుధిరవాపు) చికిత్స	113
శేత్రములు చీకట్లు క్రమముట, పొగ గ్రమముట.	113
తలతిర్పి రోగములు.	
ఒకటవసదగి అను రోగ లక్షణములు.	114
ఒకటవసదగి అను రోగ చికిత్స.	115
రెండవ తలతిర్పి (సదగి) అనువ్యాధి లక్షణములు.	116
రెండవ సదగి వ్యాధిచికిత్స.	117
(2) తల తిరుగు వ్యాధిలక్షణములు.	117
తలతిర్పి రోగ చికిత్స	122
(1) అమాశయమునందుగల దోషముల లక్షణములు.	124
అమాశయ దోషవార చికిత్స.	125
అమాశయ శీతవాత లక్షణములు.	125
అమాశయ శీతవాత చికిత్స.	125
అమాశయమునందు ఉష్ణరక్త దోష లక్షణములు.	125

అమాశయఉష్ణ పిత్తదోష చికిత్స.	125
కరక్కాయ కషాయ విధానము.	126
మావుల్ బాబ్బు చేయకృమము.	126
2. పాలువిరిచినీఘ్రుచేయు కృమము.	127
4 వ. అమాశయదోష లక్షణములు.	127
4. వ. అమాశయదోషచికిత్స.	128
2. వ. తలతిర్పి చికిత్స.	128
తిల్లి (స్త్రివా) మునండుండు మలదోషము వలన కలుగు తలతిర్పి.	129
జీవనరములు, నరములు గర్భాశయము, మాతౌళయము, మాతౌళిపిండముల దోషములు.	130
దీ గ ని దగి.	
దీర్గనిదగి (నుబాల్) లక్షణములు.	135
(1) శీత దుష్టపృకృతి సామాన్యత వలన కలుగు క్రూరనిదుర చికిత్స.	135
జీవనరములు, నరములు, గర్భాశయము, మాతౌళయము, మొదలగు దోషచికిత్స.	136
దెబ్బతగులుట (అభిఘాతము) వలన గలుగు తలతిర్పి లక్షణములు.	131
దెబ్బతగులుట (అభిఘాతము) వలన కలుగు తలతిర్పి చికిత్స.	132
పృకాశ వస్తుదృష్టి తలతిర్పి లక్షణములు.	133
పృకాశ వస్తుదృష్టి తలతిర్పి చికిత్స.	133
స్వాదయ దుష్టతలతిర్పి లక్షణములు.	136
2 వ కారణము.	136
2 వ. కారణము చికిత్స.	136
3 వ. కారణము.	136
3 వ కారణము చికిత్స.	136
అభిఘాత క్రూరనిదగి: లక్షణములు.	137
అభిఘాత క్రూరనిదుర చికిత్స.	137
అంగమునండి పరమాణువులు మెదడు నందుపృవేశించి నిద్రకలిగించు లక్షణములు.	137

	పుట.
దుఃఖవిచారా దిక్పారనిద్రా చికిత్స. 140	
సన్యాసము క్షారనిద్ర. "	
అతిజాగరణము.	
అతిజాగరణ లక్షణములు. ... 141	
1. అతిజాగరణచికిత్స. ... 142	
2. సాధారణపుష్ట శీతదుష్ట ప్రకృతి. "	
2. నిద్రానాశన చికిత్స. ... 143	
3. వాతకుష్ట దుష్ట ప్రకృతి లక్షణములు. "	
పిత్తజ, ఉష్ణ, శీతదుష్ట ప్రకృతి లక్షణములు. "	
3. వ. 4. వ. కఫ, పిత్త, వాత, దుష్ట ప్రకృతి అనిద్రాచికిత్స. "	
5. వ. ఊరమల దుష్ట ప్రకృతి నిద్ర. "	
5. వ. ఊరమల దుష్ట ప్రకృతి చికిత్స. 144	
5. వ. ఊరమల దుష్ట ప్రకృతి పథ్యములు. "	
6. వ. భేదము నిద్రానాశన లక్షణములు. "	
6. వ. భేదము. నిద్రానాశన చికిత్స. "	
7. వ. కారణము తిద్దోషజనిత నిద్రానాశన లక్షణములు. ... 145	
సుబాత్, సహాతి, మఠియు సహారేనుబాతి యొక్క లక్షణములు. ... 146	
చెడు లక్షణములు. 147	
ఇఖి నాకుర్రోహా. 148	
ఇఖి నాకుర్రోహా చికిత్స. "	
జమాన్ అను వ్యాధి లక్షణము. 149	
సక్తా (సన్యాసము) అను వ్యాధి లక్షణములు. 151	

	పుట.
జామున్ (శీతజనన్ సాం) మెదడువాపు భేదములు. 151	
జామున్ వ్యాధి చికిత్స. "	
9. వ. నసియాక్ (మరుపును పుట్టిం చుట) కారణములు. ... 158	
నసియాన్ (1) వ. భేదము జిక్కి చికిత్స. "	
ఉష్ణమాజాక్ చేయు విధానము. 154	
ఉక్త గోగ లక్షణములు. ... 155	
ఉక్త గోగ చికిత్స. "	
చింతి వలన కలుగు వ్యాధులు. చింతవలన కలుగు వ్యాధి లక్షణములు. 158	
3. వ. చెకు విచారముల లక్షణములు. 159	
3. వ. చెడు విచారముల చికిత్స. 160	
అను సంధానశక్తి లక్షణములు. ... 161	
3. ఖువ్య తెముత క ర్యూల్. "	
4. అనుమానశక్తి. 162	
మాహారీకా లక్షణములు. ... 163	
మాలీఖోలియా.	
మాలీఖోలియా లక్షణములు. ... 163	
దోషములు దగ్గఁమొందుటకు కారణములు. 166	
మాలీఖోలియా చికిత్స. "	
మాలీఖోలియా పథ్యములు. ... 167	
పాచితీన క సాయము చేయువిధానము. 168	
పిత్తజ మాలీఖోలియా చికిత్స. "	
ఉక్త క్యాదవిధి. 169	
ముసాంబరము శుద్ధిక్రమము. "	
వాతజ మాలీఖోలియా చికిత్స. ... 170	
మాపుత్ ఉన్ చేయు విధానము. 171	

పుట.	పుట.
హాకీం రాజిగారు చెప్పిన ముఘర్సీ	రక్తజ కాబూస్ చికిత్స. ... 194
అను నాపదారు. 172	కాబూస్ 2. వ. భేద చికిత్స. ... ,,
ఉష్ణ దివార్ మున్ క్ చేయు విధము. 178	కాబూస్ రెండవ భేదము. ... 195
మాఫుల్ జుబ్బు చేయు క్రమము. ... ,,	2. వ కాబూస్ వ్యాధి చికిత్స. ... ,,
కఫజ మాల్ ఖోలియా చికిత్స. ... ,,	అపస్మాగము.
కఫజ రోగిగార మాజూక్ వివరము. 174	అపస్మార రోగ లక్షణములు. ... 196
2. మాల్ ఖోలియా బేధములు. ... ,,	1. వ. భేదము అపస్మార లక్షణములు. ,,
2. వ. మాల్ ఖోలియా చికిత్స. ... 175	1. వ. భేదము అపస్మార చికిత్స. 199
3. వ. మాల్ ఖోలియా లక్షణములు. 177	కఫజ అపస్మార చికిత్స. ... ,,
ఉక్త రోగ లక్షణములు. ... 179	అపస్మార రోగ వర్ణములు. ... ,,
ఉక్త రోగ చికిత్స. 180	మాజూక్ శకిల్యాస్
మాల్ ఖోలియా వర్ణములు. ... ,,	చేయు క్రమము. 200
విశేష దుష్టవ్య. 182	2. వ. వాత కారణము నలన గలగు
ఉన్మాద రోగములు.	అపస్మార లక్షణములు. ... ,,
ఉన్మాద రోగ లక్షణములు. ... 183	2. వ. వాతజ అపస్మార చికిత్స. ... 201
కుతుబ్ అను వున్మాద చికిత్స ... 184	3. న. గుర్జర దోష అపస్మార
2. మానియా లక్షణములు. ... 185	లక్షణములు. ,,
3. దాల్జుల్ కల్బ లక్షణములు. ,,	3. న. గుర్జర దోష అపస్మార చికిత్స 2 2
దాల్జుల్ కల్బ అను ఉన్మాద చికిత్స. 186	4. పితృజ అపస్మార లక్షణములు. 203
4. సురారా అను ఉన్మాద	4. పితృజ అపస్మార చికిత్స. ... ,,
లక్షణములు. ,,	2. వ. భేదము శరీరమునందు వుత్పన్న
జనూక్ వ్యాధి చికిత్స. ... 187	మగు అపస్మార లక్షణములు. ... 204
నరుగతుట వ్యర్థకలాపనలక్షణములు. ,,	అపస్మార సామాన్య లక్షణములు. ... 205
అహంకార మూర్ఖ	అపస్మార సామాన్య చికిత్స. ... 207
అహంకారమూర్ఖత లక్షణములు. ... 189	రెండవ బేద అపస్మార లక్షణము. ... 209
మూర్ఖత చికిత్స. ,,	మూడవ బేద అపస్మార లక్షణములు. ,,
మదపిచ్చ లక్షణములు. 190	నాలుగవ బేద అపస్మార లక్షణములు. ,,
కామము యొక్క లక్షణములు. ... 191	నాలుగవ బేద అపస్మార చికిత్స. ... 210
కామము యొక్క చికిత్స. ,,	అయిదవ బేద అపస్మార లక్షణములు ,,
భయంకర స్వప్నములు	ఆగవ భేదము ప్రేగుల దోష జనిత అప
రుధిర కాబూస్ లక్షణములు. ... 193	స్మార లక్షణములు ,,
	ఏడవ బేద అపస్మార లక్షణములు. 211

	పుట.
ఏడవ భేద ఆపస్మార చికిత్స. ...	212
వాకిం బాలీనూస్ గారి వాచా. ...	214
వాకిం రూబస్ గారి వాచా. ...	”
మాడవ విషసంబంధ మగు డప స్మార లక్షణములు.	”
మాడవ విషసంబంధ ఆపస్మార చికిత్స.	”
తిరియాకు అరబావిధి.	215
రెండవ తరగతి ఆపస్మార లక్షణములు ,	”
రెండవ తరగతి ఆపస్మార చికిత్స. ,	”
మరియొక విధమగు ఆపస్మార లక్షణములు	”
మరియొక విధమగు ఆపస్మార చికిత్స. 216	216
మరియొక బాతి ఆపస్మారము.	”
ఆపస్మార రోగమునంగు హానికరములు.	220
సన్యాసము.	
సన్యాసము అనురోగ లక్షణములు. 222	222
1 వ. భేదము సన్యాసము యొక్క భేదములు.	224
సన్యాస వ్యాధి చికిత్స.	225
మొదటనగు ఉష్ణముకల్గించు విధానము ,	”
వస్తి (ఎనిమా) చేయు క్రమము. ...	226
సన్యాసము (సక్తా) వ్యాధి చికిత్స 228	228
రెండవ సన్యాస రోగలక్షణములు. 229	229
విశేషదుష్టవృత్తి.	”
సర్వాంగసన్న్య, పక్షిపూత్రీమా.	
పక్షి వాత లక్షణములు.	231
ఆభిపూత్ర ఆంగవైకల్య లక్షణములు. 236	236
కఫజ ఆర్ధాంగ చికిత్స.	240
పక్షి వాతమునందు గమనించ వలసిన విషయములు.	243

	పుట.
జ్వరవాళక ఆర్ధాంగమునందు ఉత్తమ రసము.	244
జీవనర నిర్మలకారక అద్వితీయ మాతృలు.	248
మొహంస్మిట్ జీకిరియా గారు కనిపెట్టిన మాతృలు.	”
అది అంతములయందు చేయువస్తి? లక్షణములు	”
దుర్వాసనగల మాత్రలు చేయుక్రమము. 249	249
శౌతరజ్ మాతృలు చేయుక్రమము. ”	”
తనస్మజ్ (అవయవములు బిగించు రోగము)	
అవయవములు బిగించు రోగ లక్షణములు.	250
అవయవములు బిగబట్టు వ్యాధిచికిత్స. 251	251
రెండవ ఆంగము బిగబట్టు రోగవిధానము. ”	”
(తనస్మజ్) బిగించువస్తి రోగ	
లక్షణములు.	252
(తనస్మజ్) ఆంగము బిగబట్టు రోగ	
చికిత్స.	253
3. వ. శుష్క దోషమువలన కలుగు బిగింపు రోగ లక్షణములు. ...	255
శుష్కత సన్నజ్ అనగా బిగించు వ్యాధిచికిత్స.	”
మైనపు అరఖు చేయు క్రమము. ...	256
4. వ. తనస్మజ్ అనగా బిగించు రోగ లక్షణములు.	257
1. వ. (తనస్మజ్) బిగించువస్తి వ్యాధి లక్షణములు.	258
వివిచారియోగము వలన కలుగు బిగింపు నకు చికిత్స.	261
మొదయందుకలుగు తనస్మజ్. ...	262

	పుట.
వణుకు రోగములు.	
శరీరకంపరము (వణుకు)లక్షణములు.	270
కంపరము ఆనగా వణుకు వ్యాధి చికిత్స.	272
2. వ. కంపరము ఆనగా వణుకురోగ లక్షణములు.	273
దోషయుక్త కంపర చికిత్స.	275
శుష్కదోష కంపర చికిత్స.	277
శక్తి సంయోగ అంగములకంపరము యొక్క చికిత్స.	”
శరీరకంపము ఆనగా వణుకువ్యాధి చికిత్స.	278
తిమ్మిరి రోగములు.	
తిమ్మిరిరోగ లక్షణములు.	279
తిమ్మిరిరోగ చికిత్స.	281
రక్తజ తిమ్మిరి వ్యాధి చికిత్స.	282
శీతజ తిమ్మిరి రోగ చికిత్స.	283
తిమ్మిరిరోగ చికిత్స.	284
అర్ధాంగ వాతములు.	
అర్ధాంగ వాత లక్షణములు.	288
1వ. అర్ధము ఆనగా అర్ధాంగము తనన్ముఖ్ ఆనగా బిగించుట	287
అర్ధాంగమునకు బిగించు వ్యాధి చికిత్స.	289
2. ఇస్త్రభాతు అర్ధాంగ వివరము.	290
సన్ము. బిగింపుల అర్ధాంగ చికిత్స	292
గంధూపము ఆనగా పుక్కిరింప క్రమమునశ్శక్తిమును.	293
కాపడముల విధానము.	294
అర్ధాంగ వాతముయొక్క పూర్వ రూపము.	295

	పుట.
అంగములు ఆదురు వ్యాధి.	
అంగములు ఆదురునట్టి వ్యాధి.	299
ఆదురు వ్యాధి చికిత్స.	301
ఫిహరన్ ఆనగా చక్రమువలె త్రిప్పి గోగ లక్షణములు.	302
ఫిహరన్ ఆనవ్యాధి చికిత్స.	303
జుకాము నజులా వ్యాధులు.	
జుకాము ఆనగా జలుబు. నజులా వ్యాధుల వివరము.	304
పుష్టమువలన కలిగిన నజులా జలుబు చికిత్స.	305
కర్పూరధూచుమువేయువిధి	306
గసగసాలవచ్చుచు చేయుక్రమము.	309
2. వ. భేదము జుకాము ఆనగా జలుబు లక్షణములు.	”
2. వ. భేదము జుకాము ఆనగా జలుబు చికిత్స.	310
3. వ. భేదము జుకాము చికిత్స	311
4. వ. భేదము జుకామువ్యాధి చికిత్స.	312
5. వ. భేదము జుకాము వ్యాధి లక్షణములు.	”
5. వ. భేదము జుకాము వ్యాధి చికిత్స.	313
2. వ. భేదము రక్తజ జుకాము ఆనగా జలుబు లక్షణములు	314
రక్తజ జుకాము చికిత్స	”
3. వ. భేదము కఫజ జుకాము ఆనగాజలుబు లక్షణములు.	315
కఫజ జుకాము చికిత్స.	”
4. వ. భేదము వాతజ జుకాము ఆనగాజలుబు లక్షణములు.	316

పుట.

పుట.

వాతజ జాకాము చికిత్స. 319

అసాబా అనగా కనుబొమల చికిత్స. 319

సాధారణ దుష్టచక్రకృతి శూల చికిత్స. 320

సఖ్యురొగ లక్షణములు 321

సఖ్యురొగ చికిత్స. 321

మూడవ అధ్యాయము

నేత్రోగములు.

నేత్రోగోగ లక్షణములు. 327

నేత్రోగోగ చికిత్స. 330

తబ్ కెసోబియా రోగవర్ణనము. . 332

1. పొరలయందు నొప్పుకలుగు విషయము సల్ బియా రోగచికిత్స. . 333

శియాఫ్ ఆబియజ్ చేయుక్రమము. 334

2. వ. భేదము శుష్కత్వ సలబియా లక్షణములు. 336

శుష్కసలబియా చికిత్స. 337

3. వ. తబకె సలబియా వర్ణనము. 337

తబకె సలబియా చికిత్స. 337

నేత్రోపాగలు సచ్చివదునట్టి వ్యాధి చికిత్స. 338

నేత్రోములయొక్క ముసీమయా ఆనుపాగ యందు కలుగు రోగలక్షణములు 339

ముసీమయాపాగ రోగచికిత్స. ... 340

సబియాపాగ మందుకలుగు రోగ లక్షణములు. 341

యరకా అనగా కమలనాథ లక్షణములు. 342

యరకా అనగా కమలనాథ చికిత్స. 343

2. వ కమలనాథ చికిత్స. ... 344

3. వ. దుధిరజ కమల నాథ లక్షణములు...

8. వ. దుధిరజ కమల నాథ చికిత్స. 348

జరూర నులకాయ చేయు కమము. 347

శియాఫ్ అహారల్యాక్ చేయు కళిమము. 348

జరూర ఆజవర్ కరీర్ చేయు కళిమము. 348

మరియుక పర్సీజ్ అనువ్యాధి లక్షణములు. 349

పర్సీజ్ వ్యాధి చికిత్స. 349

1. వ. కన్నుపోటు చికిత్స. ... 349

2. వ. కన్నుపోటు లక్షణములు. ... 350

2. వ. కన్నుపోటు చికిత్స. 350

3. వ. కన్నుపోటు చికిత్స. ... 350

నేత్రములయందు వేయునట్టి బొప్పములు. 351

నేత్రసంబంధముగునీరు రోగములు

రతుబతె జులెనియా అనగా కండ్ల సంబంధముగునీరు యందుకలుగు రోగములు. 352

నేత్రసంబంధముగు నీరు చికిత్స ... 353

నేత్రముపైకి వచ్చునట్టి వ్యాధిచికిత్స 355

రతుబతె జులెనియా అనగా నేత్రసంబంధముగు నీరు లక్షణములు. ... 356

సంయోగమువలన ఉత్పన్నముగు రోగ భేదములు. 357

సంయోగమువలన కలుగుకంటినిన వ్యాధి చికిత్స. 357

సంయోగమువలన ఉత్పన్నముగు రెండవ భేదము. 358

3. వ. భేదము జులెనియా అను కంటినిన నందు కలుగు రోగములు. ... 360

4. జులెనియా అనుకంటినిన రోగములు 361

	పుట.
పణుకు గోగములు.	
శరీరకంపరము (పణుకు)లక్షణములు.	270
కంపరము అనగా పణుకు వ్యాధి చికిత్స. ...	272
2. వ. కంపరము అనగా పణుకుగోగ లక్షణములు. ...	273
దోషయుక్త కంపర చికిత్స. ...	275
శుష్కదోష కంపర చికిత్స. ...	277
శక్తి సంయోగ ఆంగములకంపరము యొక్క చికిత్స. ...	”
శరీరకంపము అనగా పణుకువ్యాధి చికిత్స. ...	278
తిమ్మిరి గోగములు.	
తిమ్మిరిగోగ లక్షణములు. ...	279
తిమ్మిరిగోగ చికిత్స. ...	281
రక్తజ తిమ్మిరి వ్యాధి చికిత్స. ...	282
శీతజ తిమ్మిరి గోగ చికిత్స. ...	283
తిమ్మిరిగోగ చికిత్స. ...	284
అర్ధాంగ వాతములు.	
అర్ధాంగ వాత లక్షణములు. ...	286
1వ. అర్ధిశము అనగా అర్ధాంగము తనన్ను అనగా బిగించుట ...	287
అర్ధాంగమునందు బిగించు వ్యాధి చికిత్స. ...	289
2. ఇస్తరఖాతు అర్ధాంగ వివరము.	290
సన్ను. బిగింపుల అర్ధాంగ చికిత్స	292
గంధూపము అనగా పుక్కిలీంత (కమమనశ్యక)ము. ...	293
కావడముల విధానము. ...	294
అర్ధాంగ వాతముయొక్క పూర్వ రూపము. ...	295

	పుట.
అంగములు అదురు వ్యాధి.	
అంగములు అదురునట్టి వ్యాధి.	299
అదురు వ్యాధి చికిత్స. ...	301
ఫిహరన్ అనగా చక్కమువలె త్రిప్ప గోగ లక్షణములు. ...	302
ఫిహరన్ అనువ్యాధి చికిత్స. ...	308
జుకాము నజులా వ్యాధులు.	
జుకాము అనగా జలుబు. నజులా వ్యాధుల వివరము. ...	304
పుష్టమువలన కలిగిన నజులా జలుబు చికిత్స. ...	305
కర్పూరధూపమువేయువిధి ...	306
గసగసాలవచ్చుచు చేయుక్రమము. .	309
2. వ. భేదము జుకాము అనగా జలుబు లక్షణములు. ...	”
2. వ. భేదము జుకాము అనగా జలుబు చికిత్స. ...	310
3. వ. భేదము జుకాము చికిత్స ...	311
4. వ. భేదము జుకామువ్యాధి చికిత్స.	312
5. వ. భేదము జుకాము వ్యాధి లక్షణములు. ...	”
5. వ. భేదము జుకాము వ్యాధి చికిత్స. ...	313
2. వ. భేదము రక్తజ జుకాము అనగా జలుబు లక్షణములు ...	314
రక్తజ జుకాము చికిత్స ...	”
3. వ. భేదము కఫజ జుకాము అనగాజలుబు లక్షణములు. .	315
కఫజ జుకాము చికిత్స. ...	”
4. వ. భేదము వాతజ జుకాము అనగాజలుబు లక్షణములు. ...	316

	పుట.
వాతజ జాకాము చికిత్స.	319
అసాబా అనగా కనుబొమల చికిత్స.	319
సాధారణ దుష్టచక్రకృతి శూల చికిత్స.	320
సఖ్యరోగ లక్షణములు	321
సఖ్యరోగ చికిత్స.	321
మూడవ అధ్యాయము	
నేత్రరోగములు.	
నేత్రరోగ లక్షణములు.	327
నేత్రరోగ చికిత్స.	330
తబ్ కెసో బియా రోగవర్ణనము.	332
1. పొరలయం గ పుకలుగు విషము సల్ బియా రోగచికిత్స.	333
శియాఫె అబియజ్ చేయుక్రమము.	334
2. వ. భేదము శుక్లశ్వు స. బియా లక్ష ణములు.	336
శుక్లసలబియా చికిత్స.	337
3. వ. తబకె సలబియా వర్ణనము.	337
తబకె సలబియా చికిత్స.	337
నేత్రపొగలు సచ్చిపదునట్టి వ్యాధి చికిత్స.	338
నేత్రములయొక్క ముసీమయా అనుపొగ యందు కలుగు రోగలక్షణములు	339
ముసీమయాపొగ రోగచికిత్స.	340
సబియాపొగ మందుకలుగు రోగ లక్షణములు.	341
యరకా అనగా కమలనాథ లక్షణములు.	342
యరకా అనగా కమలనాథ చికిత్స.	343
2. వ. కమలనాథ చికిత్స.	344
3. వ. దుధిరజ కమల నాథ లక్షణములు...	344

	పుట.
8. వ. దుధిరజ కమల నాథ చికిత్స.	348
జరూరె నులకాయ చేయు కమము.	347
శియాఫె అహారల్యాక్ చేయు కమము.	348
జరూరె ఆజవర్ కబీర్ చేయు కమము.	348
మరియుక వర్జిన్జ్ అనువ్యాధి లక్షణములు.	348
వర్జిన్జ్ వ్యాధి చికిత్స.	348
1. వ. కన్ను పోటు చికిత్స.	349
2. వ. కన్ను పోటు లక్షణములు.	349
2. వ. కన్ను పోటు చికిత్స.	349
3. వ. కన్ను పోటు చికిత్స.	350
నేత్రములయందు వేయునట్టి ఔషధములు.	351
నేత్రసంబంధమగునీరు రోగములు	
రతుబతె జుబాబియా అనగా కండ్ల సంబంధమగునీరు యందుకలుగు రోగములు.	352
నేత్రసంబంధమగు నీరు చికిత్స	353
నేత్రముపైకి వచ్చునట్టివ్యాధిచికిత్స	355
రతుబతె జుబాబియా అనగా నేత్రసం బంధమగు నీరు లక్షణములు.	356
సంయోగమువలన ఉత్పన్నమగు రోగ భేదములు.	357
సంయోగమువలన కలుగుకంటినిగ వ్యాధి చికిత్స.	357
సంయోగమువలన వుత్పన్నమగు రెండవ భేదము.	358
3. వ. భేదము జులైదియా అను కంటినిగు నందు కలుగు రోగములు.	360
4. జులైదియా అనుకంటినిగు రోగములు	361

	పుట.
రోగములు.	361
4. జులైదియా అను కంటిసీరు రోగ చికిత్స.	,
5. జులైదియా సీరురోగలక్షణములు. 362	
5. రతూబతె జులైదియా చికిత్స.	,,
5. రతూబతె జులైదియా 2. వ. చికిత్స.	,
అక్షకబూతియా అను పొర రోగములు.	
అక్షకబూతియా అను నేత్రసంబంధమగు పొరయందు కలుగు రోగములు. ...	363
2. వ. ఇక్షకబూతియా అను పొరయందు కలుగు రోగములు. ...	364
2. వ. భేదము ఇక్షకబూతియా అను పొర చికిత్స.	,,
బైజియా అను నేత్రసీరు రోగములు.	
రతూబతె బైజియా అను నేత్రసంబంధమగు సీరురోగ లక్షణములు. .	365
రతూబతె బైజియా అను సీరువ్యాధి లక్షణములు.	368
1. బైజియా అను రతూబత్ చికిత్స. 367	
2. వ. భేదము రతూబ బైజియా తగు టకు కాగణములు.	,
రతూబతె జులైదియా తగు టకు చికిత్స లక్షణములు.	369
4. వ. భేదము రతూబతె బైజియా చికిత్స.	371
అక్షబియా అను కంటిపొర విషయము	
అక్షబియా అను కంటిపొరయొక్క రోగలక్షణములు.	372
అన్ బియా పొరయందు కురుపులు కలుగు	

	పుట.
టకు లక్షణములు.	373
2. వ. భేదము అన్ బియా అను పొర నిండు టకు కాగణములు.	374
3. వ. భేదము. అక్షబియా పొర తననల మునుండి తప్పిపోవు లక్షణములు. "	
3. వ. భేదము అన్ బియా పొర చికిత్స. "	
కరనియా అను కంటిపొర	
కరనియా అను కంటిపొర లక్షణములు. 378	
ఖశూనక్ అను వ్యాధి లక్షణములు. 379	
ఖశూనక్ అను వ్యాధి చికిత్స. ... 380	
సీసపునుసీను తీయుకృమము. ... 381	
పావురపుప్పిలల రక్తము తీయు విధానము. ,	
కర్నియా పొర యెత్తు గుటికు చికిత్స. 382	
3. వ. భేదము శకాకు (చినిగిపోవుట) లక్షణములు.	"
నాల్గవ భేదము.	"
అయిదవ ఆరవ భేదములు	"
ఏడవ భేదము.	"
8. వ. భేదము కర్నియా పొర గుల్లల చికిత్స.	385
తొమ్మిదవ భేదము	"
కర్నియా పొరయందు చీము నేరుటకు చికిత్స	386
ముల్ తిహీమా పొర విషయము	
ముల్ తిహీమా పొరయొక్క రోగ వర్ణనము.	387
1. వ. భేదము రము (నేత్రములు నొప్పి) వర్ణనము.	388
రక్త జుమద్ (కండ్లనొప్పి) లక్షణములు.	389
రక్త జరమద్ (కండ్లనొప్పి) చికిత్స. "	

	పుట.
శియా ధా ఆభియజ్ చేయు విధానము. 391	
పిత్త జరమన్ (నేత్రములనొప్పి)	
లక్షణములు.	391
పిత్త జరమన్ (నేత్రములనొప్పి) చికిత్స.	
3. వ. భేదము కఫజరమన్	
లక్షణములు.	392
కఫజరమన్ చికిత్స.	393
మెంతులు శుద్ధిచేయు కృమము.	
జరూర ఆభియజ్ చేయుకృమము.	
4. వ. భేదము వాతజరమన్	
లక్షణములు.	394
వాతజరమన్ చికిత్స.	
శియా ధా దీనాగంగు చేయుకృమము. 395	
5. వ. భేదము త్రివీణ గమన్	
లక్షణములు.	396
త్రివీణ గమన్ (నేత్రములనొప్పి)	
చికిత్స.	396
ఉష్ణమువలన కలుగు గమన్ చికిత్స. 396	
2. వ. భేదము శిరఃపా ఆనగా పటలము	
అనావ్యాధి లక్షణములు.	397
శురపా ఆనగా నేత్రపటలముయొక్క	
చికిత్స.	398
3. వ. భేదము జుఘా ఆనగా నేత్రపట	
లవ్యాధి లక్షణములు.	399
జుఘా ఆనగా నేత్రపటలముల	
చికిత్స.	400
శియా ధా ఆభియజ్ చేయుక్రమము. 401	
శియా ధా దీనాగంగు చేయుక్రమము.	
3. వ. నాఖూనా అనగా గోరువంటి	
పటల లక్షణములు.	402
4. వ. భేదము సబల్ ఆనగా కంటిజర	
ములు ఎర్రబడువ్యాధి	

	పుట.
లక్షణములు.	405
మాడవ ప్రకరణము చెన్నుగలసబల్ వ్యాధి	
వర్ణము.	406
సబల్ రోగ చికిత్స.	407
మాడవవిధముగు సబల్ అనగా నేత్రపట	
ల లక్షణములు.	409
సబల్ ఆనగా నేత్రపటలము చికిత్స.	
బాసలీఖూః సురుమా చేయుక్రమము.	
శియా ధా దీనాగంగు చేయుక్రమము. 410	
శియా ధా సమాద్ చేయు కృమము.	
సబల్ నేత్ర పటల మునుతీయు క్రమము.	
రెండవ విధముగు చికిత్స.	412
బరూర అనగా ము చేయు కృమము.	
సబల్ వ్యాధియందు లాధిదాయక శియా	
ధా ఆజపన్.	413
ముల్ హీనా అను పొర ఉబ్బుటకున్న	
వైకుంఠుకుటకున్న లక్షణములు.	
ముల్ హీనా పొర ఉబ్బుచికిత్స.	414
రెండవ భేదము కఫజ చికిత్స.	415
శియా ధా అనామరహద్ చేయుక్రమము.	
మాడవ భేద చికిత్స.	
నాలుగవ భేదము వాతజవ్యాధి చికిత్స 418	
సరతా వ్యాధి వివరము.	417
అరవి భేదము ముల్ హీనా పొరయందు	
కలుగు రోగలక్షణములు.	
ఆగవ భేదము ముల్ త్రహీనా పొర చికిత్స.	
ముల్ త్రహీనా పొరయందు దురదలక్ష	
ణములు.	418
ముల్ త్రహీనా పొరయందు గుగు దుగద	
చికిత్స.	
ఎనిమిదవ భేదము బతకా లక్షణములు.	

పుట.

పుట.

ఎనిమిదవ భేదము బతకా వ్యాధి
చికిత్స. ... 419

శియాఫె ఆహమర్ చేయుకొనుము. 420

శియాఫె కుండుర్ చేయుక్రమము. ...”

9. వ. భేదము తుసా ఆనువ్యాధి
లక్షణములు. ... ”

9. వ. భేదము తుసా ఆనువ్యాధి చికిత్స ”
దమాఆను సేక్రొలోగ లక్షణము . 421

దమావ్యాధి మొదటి భేదము. ... 422

దమాచికిత్స. ... ”

శియాఫేబాఫరాకా చేయుకొనుము 423

దమారెండవ భేదము. ... ”

దమారెండవ భేద చికిత్స. ... ”

చెమ్మలవనకలిగిన దమావ్యాధియందు
లాధిదాయ మగు మరుమాలు. ... “

దమా మూడవ భేదము. ... ”

దమావ్యాధి నాలుగవ భేదము. ... 424

దమావ్యాధి నాలుగవ భేదచికిత్స. ... 425

ఉష్ణపరికృతి దమావ్యాధి మరుమా. ...”

శీతపరికృతి మరుగల దమావ్యాధి మరుమా.”

నేత్ర దుగ్భ్రమునకు ఉపయోగించు
జౌపదము. ... ”

బవ్వాలతీక ఆను వ్యాధి లక్షణములు. 426

బవ్వాలతీక చికిత్స. ... 427

కుమునా ఆనురోగి లక్షణములు. ... ”

కుమునావ్యాధి చికిత్స. ... 428

జరూరె కుమునా చేయుకొనుము. ... ”

కబావ్యాధి వర్ణనము. ... ”

నేత్రములలో వీరైన పడినవిడల కలుగు
లక్షణములు. ... 429

నేత్రమునంగు పడిన నలును మొదలగు
వానిచికిత్స. ... ”

కంటిలో జంతుపులు పడు
లక్షణములు. ... 430

కంటికి దెబ్బ తగులుటకు లక్షణములు. 431

నేత్రములయందు కలుగు వ్రణ
లక్షణములు. ... 432

మల్లహీమా పొర వ్రణములు. ... 433

ఇనిబియా పొర వ్రణములు. ... ”

కర్నియాపొర వ్రణములు ... ”

ఒకటివ భేదము కర్నియా వ్రణము
యొక్క వివరము ... 434

రెండవ భేదము కర్నియా వ్రణభేదము. 435

కర్నియా పొర వ్రణచికిత్స ... 437

జరూరె అంజనూద్ చేయుకొనుము 438

కంటివల్లగుగడ్డుపె తెలుపు వలల
లక్షణములు. ... 439

ప్యాన్ ఆనగా వల్లగుగడ్డుపె తెలుపు
చికిత్స. ... 440

జరూరె ముస్క చేయు కొనుము. ... 441

నాజమెసగీర్ చేయుకొనుము. ... 442

నాజక మెగీగా చేయుకొనుము . 443

నాజబే ఆనబల్ ఆను జౌపద క్రిమును”
మోర్ సర్వవ్యాధి లక్షణములు. . 444

మోర్ సర్వ ఆనువ్యాధి చికిత్స. ... 446

కాసాలె ఆల్సిస్ చేయుకొనుము ”

నాలీల్ ఆనగా వంకరచూపు లక్షణ
ములు. ... 447

నాలీల్ ఆనగా వంకర చూపుచికిత్స. 451

రెండవవిధమున వంకరచూపు
లక్షణములు. ... 452

రెండవ విధమున వంకరచూపు చికిత్స. ”

రెండవ వంకరచూపు చికిత్స. ... 453

మూడవ వంకరచూపు చికిత్స. ... ”

రేచీకటి లక్షణములు. ... 454

	పుట.		పుట.
చేచీకటి చికిత్స.	455	మూడవ భేదము కథజ త్కయులాత్ చికిత్స.	474
జహారు అనగా పగలు చేచీకటి		నాలుగవ భేదము తొ కులు	
లక్షణములు.	457	లక్షణములు.	475
పగలు చేచీకటి వ్యాధి చికిత్స.	458	నాలుగవ త్కయులాత్తు చికిత్స.	
ఇన్ని సా ఇన్తకారయొక్క లక్షణములు."		అయిదవ భేద లక్షణములు.	476
అసలెముజ్వోఫా అనగా ప్రకాశ		అయిదవ భేద చికిత్స.	476
వాహిని విశాలమగుటకు		ఇందుకు చికిత్స.	477
లక్షణములు.	460	నజులావ్యాధి లక్షణములు.	
నుకలె ఇనిబియా విశాలమగుటకు		నజులావ్యాధి చికిత్స.	478
లక్షణములు.	461	హబ్బెజహారా అనగా రాతిని సుద	
నుకలె ఇనిబియా విశాలమగుటకు		యోగించు హబ్బెజ.	479
చికిత్స.	462	కంతెరియూక్ కహ	480
నుకలె ఇనిబియా విశాల మొందుటకు		నజులా వ్యాధయ గు యొక్క	
చికిత్స.	462	మాజూక్.	
శియాఫే మరారాత్ చేయు		ప్రకాశ వాహిని వాళ్ళను నంగు బంద	
కృమము.	463	నము కలగు లక్షణములు.	487
జైక్ అనగా సబకె ఇనిబియానుష్కింకు		ప్రకాశ వాహిని పిటికెయొక్క	
టకు చికిత్స.	465	చికిత్స.	510
శియాఫే జాఫరాక్ చేయుకృమము. "		జాలక్ అనగా పిల్లికన్ను కల గు	
అఖలతి జాఫరాక్ విధానము.		టకు లక్షణములు.	
రెండవ భేదము అనగా ఇనిబియాసార		రెండవ భేదము పిల్లికన్ను కలుగుటకు	
మునువబగుటకు చికిత్స.	468	లక్షణములు.	501
మూడవ భేదము జైక్ లక్షణములు.		పిల్లికన్ను కలుగుటకు చికిత్స.	502
తఖయ్యుల్లాత్ అనగా రంగులు రంగులు గా		మూడవ పిల్లికన్ను లక్షణములు.	503
కనిసించుట.	489	దృష్టి దుర్బలము నొందునట్టి	
తఖయ్యుల్లాత్ చికిత్స.	472	లక్షణములు.	504
రెండవ భేదము తఖయ్యుల్లాత్		మొదటి కారణము.	
లక్షణములు.	473	నేర్పొద్దృష్టి దుర్బల చికిత్స.	505
రెండవ భేదము తఖయ్యుల్లాత్ చికిత్స. "		రెండవ దృష్టిధంగ లక్షణములు.	
మూడవ భేదము కథజ తఖయ్యుల్లాత్		రెండవ దృష్టిధంగ చికిత్స.	
లక్షణములు.	474	శియాఫే అన్ఫర్ చేయుకృమము.	506

పుట.	పుట.
కియాఫ్ ఆజఖర్ (చెమ్మగల కనికెలు)	కుమారు అను వ్యాధి లక్షణములు 519
చేయువిధానము. 508	కుమార్ వ్యాధి చికిత్స. ... 520
3 వనేత్రీ దృష్టినిశించు	కుమార్ చికిత్స. 521
లక్షణములు. "	సల్లూల్ విజ్ ఆనగా కుష్మనేత్రీ
3 వనేత్రీ దృష్టినిశించుటకు	లక్షణములు. 522
చికిత్స.. 507	సల్లూల్ విజ్ ఆనగా కుష్మింతు నేత్ర
బరూద్ హాసర్ మా చేయుక్రమము. "	చికిత్స. "
4 వ దృష్టిభంగ రోగ లక్షణములు. "	2 వ. కుష్మనేత్ర లక్షణములు. ... "
4 వ డిటో రోగ చికిత్స. ... "	రెండవ కుష్మనేత్రీ చికిత్స. ... 524
5 వ డిటో రోగ	వాజ్జాబ్ (కన్నుబైటికివచ్చుట) యొక్క
లక్షణములు. 508	లక్షణములు. "
5 వ దృష్టిభంగ చికిత్స. "	వాజ్జాబ్ (కన్నుబైటికివచ్చుట) కు
6 వ దృష్టిభంగ లక్షణములు. ... "	చికిత్స. 525
7 వ దృష్టిభంగ లక్షణములు. 509	కియాఫ్ కిమాగ్ చేయుక్రమము. ... "
7 వ దృష్టిభంగ చికిత్స. "	రెండవ కండ్లు బైటికి వచ్చు
7 వ దృష్టిభంగ చికిత్స. ... 510	లక్షణములు. 528
8 వ దృష్టిభంగ రోగ లక్షణములు. "	2 వ. కన్నుబైటికి వచ్చుటకు చికిత్స. "
8 వ దృష్టిభంగ చికిత్స. 512	మాడవ కండ్లు బైటికివచ్చు వ్యాధి
8 వ దృష్టిభంగ రోగలక్షణములు. ... "	లక్షణములు. 527
9 వ నేత్రీదృష్టిభంగ చికిత్స. ... 513	బుజుల్ విజ్ ఆనగా సూర్యభ్రీకాశము
10 వ నేత్రీదృష్టిభంగ లక్షణములు. ... "	చూడబాలకుండుటకు లక్షణములు. 528
10 వ నేత్రీదృష్టిభంగ చికిత్స. ... 514	కుమనా ఆనగా కంటి యెఱుపు
11 వ దృష్టిభంగ రోగ	లక్షణములు. 529
లక్షణములు. 514	కుమనా ఆనగా కంటిఎఱుపు చికిత్స. "
11 వ దృష్టిభంగ చికిత్స. 515	ఇస్తరఖావుల్ జవ్ ఆనగా రెప్పలు
12. వ. దృష్టిభంగ రోగ లక్షణములు. "	సచ్చువడు లక్షణములు. ... 530
12. వ. దృష్టిభంగ చికిత్స. "	ఇన్తి సాకుల్ జప్ప ఆనగా రెండురెప్పలు
చీకటియందుండుటవలన దృష్టిభంగమగు	ఒకటిగా కలుసుకొను వ్యాధి
లక్షణములు. 516	లక్షణములు. 532
చీకటియందు నివసించుటవలన కలుగు	కనురెప్పలు ఒకటిగా కలుసుకొనుటకు
దృష్టిభంగ చికిత్స. 517	చికిత్స. 533
ఖిప్పవ్ ఆనరోగ లక్షణములు. ... "	
ఖిప్పవ్ వ్యాధి చికిత్స. 519	

	పుట.
నుతరా అనగా కనురెప్పలు చిన్నవగుటకు లక్షణములు.	585
నుతరా అనగా రెప్పలు చిన్నవగుటకు చికిత్స.	586
రెప్ప చిన్నదగుటకు చికిత్స.	588
సిర్ నాక్ అనగా అధికమాంస లక్షణములు.	589
సిర్ నాక్ అనగా అధికమాంస చికిత్స.	540
ఇకన్ యనగా పిటికా వర్ణనము.	542
ఇకన్ రెప్పలో పలగలపిటిక చికిత్స.	543
కంటిరెప్పను రాత్రింసలక్షణములు.	544
కంటియందు గలగుడురాత్రింస చికిత్స.	”
శరమాకా యనగా రెప్పలో వెంట్రుకలు మొలచువ్యాధి.	”
లోరెప్పలయందు వెంట్రుకల చికిత్స.	548
రెప్ప వెంట్రుకలు గాలిపోవు వ్యాధి లక్షణములు.	552
రెప్ప వెంట్రుకలు పూడిపోవుటకు చికిత్స.	553
రెండవ రెప్ప వెంట్రుకలు ఊచువ్యాధి లక్షణములు.	”
2 వ. రెప్ప వెంట్రుకలు పూడుటకు చికిత్స.	”
కోహలా గోశనాహీ విధానము.	554
8 వ. కఫమువలన రెప్ప వెంట్రుకలూడుటకు చికిత్స.	”
నాలుగవ రెప్ప వెంట్రుకలు పూడువ్యాధి లక్షణములు.	555
4 వ. రెప్పల వెంట్రుకలు మాడుటకు చికిత్స.	”
రెప్ప వెంట్రుకలు తెల్లబడుటకు లక్షణములు.	558

	పుట.
రెప్పలలో దురద కలిగించు వ్యాధి లక్షణములు.	558
హస్పి అనగా చెమట కాయలవలెనుండు గుల్లల చికిత్స.	558
బరూద్ బనఖ్ సజి చేయువిధానము.	560
8 వ. కనురెప్పలయందు గుల్లల చికిత్స.	561
4 వ. కనురెప్పలయందు గుల్లల లక్షణములు	”
4 వ. రెప్పదురుద చికిత్స.	”
వడగండ్లవలె పేరుకొనియుండు నీరు లక్షణములు.	562
వడగండ్లవలె పేరుకొనియుండు నీరు చికిత్స.	”
కనురెప్ప మందిమై క్రవము గానుండు లక్షణములు.	563
కనురెప్పలు మందమగుటకు చికిత్స.	564
కనురెప్ప అంచులు మందమెక్కి యెరువుకలుగు లక్షణములు.	565
రెప్పలు యెఱ్ఱబడి మంధమగుటకు చికిత్స.	566
2 వ. రెప్పలు యెఱ్ఱబడి మందమగు లక్షణములు.	”
రెప్పలు యెఱ్ఱబడి మంధమెక్కువ్యాధి చికిత్స.	567
కభముల్ అజ్ ఫాకా అనగా కనురెప్ప యందు పేలుచేరుటకు లక్షణములు.	567
రెప్పలయందు పేలుకలుగుటకు చికిత్స.	569
శయారా అనగా రెప్పవాపు లక్షణములు.	570
శయారా అనగా రెప్పవాపు చికిత్స.	”

	పుట.
తూనకుల్ అబ్బాల్ లక్షణములు...	571
తూనకుల్ అబ్బాల్ చికిత్స. "	"
తహజ్జుర్ వర్ణనము. "	572
తహజ్జుర్ చికిత్స. "	"
కయానల్ జఫ్ఫ్ అనగా రెప్పల ప్రణామయొక్క లక్షణములు.	578
తహబ్బుజ్జువా ఇంతిఫాఖ్ ఆజ్ ఫాఖ్ లక్షణములు.	574
తహబ్బుజ్జువా ఇంతిఫాఖ్ ఆజ్ ఫాఖ్ చికిత్స. "	"
రెప్పకఠినవాపు లక్షణములు.	575
పైలూల్ అనగా రెప్పపై మొలకలు కలుగు వ్యాధి లక్షణములు. "	"
శరార్ అనగా కంటిలో లేమనట్టి గుల్ల వర్ణనము. "	"
శరార్ అను గుల్ల చికిత్స.	576
రెప్పపై లేచుచిన్నగుల్లయొక్క వర్ణనము."	"
రెప్పలపై చిన్నగుల్ల చికిత్స. "	"
రెప్పయందు మలినమేర్పడు లక్షణములు. "	"
రెప్పలయందు కలుగు మలిన చికిత్స.	577
సల్ ఆంఆను తిత్తి లక్షణములు. "	"
సల్ ఆం చికిత్స. "	"
రెప్పలు ఆకుపచ్చ నీలిరంగు కలుగుటకు లక్షణములు.	578
నేత్రీలూటి లక్షణములు.	579
నేత్రీలూటి చికిత్స. "	"
శియాఫే గవక్ అను ఔషధము చేయు క్రమము.	581
కనురెప్పల కొలకులందు దురదకలిగించు వ్యాధి లక్షణములు.	583

	పుట.
కనురెప్పల కొలకులయందు దురద చికిత్స.	583
కౌహాలాగరీజీ చేయుకృమము.	584
నేత్రీకొలకులలో కఠినమాంసముత్పన్నమగు లక్షణములు. "	"
నేత్రీకొలికియందుత్పన్నమగు నూంస చికిత్స.	585
శియాఫే జంగారు చేయుకృమము.	588
కర్ణరోగములు.	
కర్ణరోగ లక్షణములు.	587
కర్ణశూల లక్షణములు.	590
ఆమాశయ మలదోష కర్ణశూల చికిత్స. ..	"
2 వ ఉష్ణవాత కర్ణరోగ చికిత్స.	591
ఉష్ణవాత కర్ణరోగ చికిత్స.	592
3 వ ఉష్ణజల విశేషత్వ కర్ణశూల లక్షణములు. "	"
3 వ ఉష్ణజల విశేషత్వ కర్ణశూల చికిత్స.	593
4 వ వాతజ కర్ణశూల లక్షణములు. "	"
4 వ వాతజ కర్ణశూల చికిత్స. "	"
రెండవ విధమగు కర్ణశూల లక్షణములు.	594
2 వ భేదము మొదటికారణము చెవి పోటు చికిత్స.	"
2 వ శీతజ కర్ణరోగ లక్షణములు. "	"
వాపువలన కలుగు చెవిపోటు లక్షణములు.	599
వాపుకారణ కర్ణరోగ చికిత్స.	"
శీతజ కర్ణరోగ చికిత్స.	559
3 వ శీతకాలినలన కలుగు చెవిపోటు లక్షణములు.	"

పుట.

శీతజలదోష కర్ణశూల లక్షణములు. 596
 శీతజలదోష కర్ణశూల చికిత్స. ... 597
 శీతజ్వోషధ చెవిపోటు లక్షణములు. ... ,,
 శీతజ్వోషధ చెవిపోటు చికిత్స. ... ,,
 రుధిరజ కర్ణశూల లక్షణములు. ... ,,
 రుధిరజ కర్ణశూల చికిత్స. ... ,,
 సాదారణ దుష్ప్రకృతి కర్ణశూల
 లక్షణములు. 598
 సాదారణ దుష్ప్రకృతి కర్ణశూల
 చికిత్స. ... ,,
 కర్ణభిద్ర వాపుశూల లక్షణములు. 600
 కర్ణభిద్ర వాపుశూల చికిత్స. ... ,,
 కర్ణఅణు జ్వోషధ కర్ణము. 601
 శీతప్రకృతి వాపు కర్ణశూల
 నిదానము. 602
 శీతప్రకృతి వాపువలన కలుగు కర్ణశూల
 చికిత్స. ,,
 చెవిలో వర్ణము కలుగుటవలన కలుగు
 శూలవర్ణము. 603
 మగనాం ఆబిరుజ్ చేయుకర్ణము. ,,
 మగనాం మిశ్రిత చేయుకర్ణము. ... 604
 మానాం బాహుభాగ కర్ణము చేయు
 కర్ణము. ,,
 ఖల్ కబమల్ హదీన్ చేయుకర్ణము ,,
 డిల్ జో శంఠప ప్రకరణము ... ,,
 క్షీమిజ కర్ణశూల లక్షణములు ... 605
 క్షీమిజ కర్ణశూల చికిత్స. ... ,,
 చెవిలో పుగుగులు ప్రవేశించుటవలన
 కలుగు చెవిపోటు లక్షణములు. 606
 చెవిలో నీరు ద్రవించుటవలన కలుగు
 కర్ణశూల లక్షణములు.
 చెవియందుండు నీరుతీయు క్రమము. 607

పుట.

తర్జనకర్ణ సుమామ్ లక్షణములు. ... ,,
 రోగనంధయందు కలుగు బధిరత్వ
 చికిత్స. 608
 దానివ్యతిరేకము తీయు కర్ణము. ... ,,
 5 వ. స్వభావిక బధిరత్వముయొక్క
 లక్షణములు. ,,
 స్వభావిక దుష్ట ప్రకృతి కర్ణరోగ
 చికిత్స. 611
 ఆపకవి కర్ణరోగ లక్షణములు. ... ,,
 ఆపకవి దుష్ట కర్ణరోగ చికిత్స. ... ,,
 చెవిమార్గమును బంపించు లక్షణములు. 612
 చెవియందుండు లక్షణములు. ... 613
 కర్ణస్పృహ దుర్బలత చికిత్స. ... ,,
 ప్రాణింధ్రము మార్పునందు
 లక్షణములు. 614
 స్పృహనింధ్ర చికిత్స. 615
 తనివ మరయు దోష లక్షణములు. ... ,,
 తనివ ఆనగా గొప్పశబ్దము వినిపించుటకు
 చికిత్స. 616
 గొప్పశబ్దము వినిపించు లక్షణములు. ,,
 తనివ బిస (బి) చికిత్స. ... 617
 (డి) తనివ బిస లక్షణములు. ... ,,
 (సి) (డి) తనివ బిస చికిత్స. ... 618
 ముష్కర రణము వలనకలుగు తనివ బిస
 లక్షణములు. ,,
 తనివ బిస (ఇ) చికిత్స. 619
 తనివ బిస (యవ్) లక్షణములు. ... ,,
 తనివ బిస (యవ్) చికిత్స. ,,
 తిన్వ బిస (జి) లక్షణములు. ... ,,
 తిన్వ బిస (జి) చికిత్స. 620
 తిన్వ బిస (హెచ్) లక్షణములు ,,
 తిన్వ బిస (హెచ్) చికిత్స. ,,

పుట.	పుట.
చెవిలోనుండి నెత్తురు స్రవించు లక్షణములు. 621	(డి) నాసాపిటికలక్షణములు ... 634
చెవినుండి నెత్తురు స్రవించుటకు చికిత్స. 622	(డి) నాసాపిటిక చికిత్స. ... 635
చెవి తెగిపోవుటకు లక్షణములు. ... 623	(ఇ) నాసాపిటిక లక్షణములు
చెవి తెగుటకు చికిత్స. "	(ఇ) నాసాపిటిక చికిత్స ... 636
చెవిమూలమునుండి పూడిపోవు లక్షణములు. 624	(యవ) నాసాపిటికలక్షణములు
చెవిమూలమునుండి పూడిపోవుటకు చికిత్స. కిరూతి చేయువిధానము "	(యవ) నాసాపిటికచికిత్స ... 637
చెవిమూలమునందు కలుగువాపు లక్షణములు "	నుగంధము తెలియకుండు వ్యాధి లక్షణములు. ,
కర్ణమూలవాపుచికిత్స. ... 625	నుగంధము తెలియకుండు వ్యాధి చికిత్స. ... 638
కర్ణమూలవ్రణలక్షణములు. ... 626	వాసనచూచుటయందు దుగళాతి లక్షణములు. ... 639
కర్ణమూలవ్రణచికిత్స. ... 627	వాసనచూచుటయందు దుగళాంద చికిత్స. ... 640
చెవిలో యితరద్రవ్యములు పడు లక్షణములు "	వాసనచూచునట్టి శక్తి గుర్తులము యొక్క (2) వ చికిత్స ... 641
చెవిలో యితరద్రవ్యములు పడుటను చికిత్స.	ఒక వాసన అనేక వాసనలుగా కలుగు వ్యాధిలక్షణములు "
చెవిదురిదికలుగుటకు లక్షణములు ... 628	ఒక వాసన అనేక వాసనలు కలుగు వ్యాధి చికిత్స. "
గొప్పశబ్దమువలన చెవులు గ్వనికలుగు లక్షణములు. "	3 వ భేదము వాసనచూచునట్టి శక్తి నశించు లక్షణములు "
గొప్పశబ్దమువలన చెవులు గ్వని కలుగుటను చికిత్స. ,	3 వ వాసనచూచునట్టి శక్తి నశించు (1) వ లక్షణములు. "
నాసాగోగములు.	3 వ వాసనచూచునట్టి శక్తి నశించు 2వ భేదలక్షణములు. ... 642
నాసాగోగలక్షణములు ... 629	వాసనచూచునట్టి శక్తి నశించుటకు 3వ భేదము తెలియచికిత్స. ... 643
వాసనచూచునట్టి శక్తి నశించు లక్షణములు. ... 630	నాసికమునందు కురుపులు గుల్లలు కలుగుటలక్షణములు ,
నాసా ఆగ్ని (ఎ) చికిత్స. ,	నాసికమునందు పుట్టుకురుపులు గుల్లలచికిత్స. ... 644
నాసా ఆగ్ని లక్షణములు. ... 632	
నాసా ఆగ్ని (బి) చికిత్స. ... 633	
(సి) నాసాపిటికలక్షణములు .. 634	
(సి) నాసాపిటికచికిత్స ,	

పుట.

పుట.

(1) నాసావ్రీణలక్షణములు ... 644

(1) వ నాసావ్రీణచికిత్స.

(2) శుష్కనాసావ్రీణ లక్షణములు, 645

(2) శుష్కనాసావ్రీణచికిత్స

(3) భేదము నాసావ్రీణలక్షణములు ..

నాసారక్తస్వవముయొక్క లక్షణములు ..

(2) వ భేదము నాసారక్తస్వవము
యొక్క చికిత్స. ... 646

3వ భేదము నాసాస్రవలక్షణములు. 648

3వ భేదము నాసాస్రవచికిత్స ... 649

నాశికమునుండి దుగ్ధకంఠమువచ్చు
లక్షణములు. ... 650

నాశికమునుండి దుగ్ధకంఠమువచ్చు
వ్యాధిచికిత్స.

2 వ నాసాదుగ్ధకంఠములు. 651

2 వ నాసాదుగ్ధకంఠచికిత్స.

ముక్కుఅనిగోలలక్షణములు.

ముక్కుఅనిగోలలక్షణచికిత్స.

శుష్కమునాసారము గావచ్చు
లక్షణములు ... 653

శుష్కమునాసారము గావచ్చు
వ్యాధిచికిత్స ... 654

మొక్కునామలకు లక్షణములు 655

2 వ మొక్కునామలకు లక్షణములు

3 వ మొక్కునామలకు లక్షణములు

ముక్కునామలచికిత్స

నాశికము దుగ్ధవేయి లక్షణములు . 656

నాసాదుగ్ధచికిత్స ... 657

ముక్కుదుగ్ధలక్షణములు

నాసారంధ్రమునందు పడిన వస్తువులు

ప్రీసినేయుక గమము

మాఖిమ జిహ్వారోగములు

జిహ్వారోగలక్షణములు ... 659

జిహ్వనాపులక్షణములు ... 660

1 జిహ్వనాపుచికిత్స .. 661

2 వ నాలుకనాపులక్షణములు

నాలుకనాపుచికిత్స

3 వ నాలుకనాపులక్షణములు ... 662

3 వ నాలుకనాపుచికిత్స ... 662

4 వ నాలుకనాపులక్షణములు

4 వ నాలుకనాపుచికిత్స

ఆరుచిహ్వారోగ లక్షణములు ... 663

ఆరుచి చికిత్స ... 664

2 వ ఆరుచిలక్షణములు

ఆరుచి చికిత్స ... 665

నాలుక భాగము గానుండు లక్షణములు ..

1 వ నాలుక భాగము చికిత్స ... 666

2 వ నాలుక భాగము లక్షణములు

2 వ నాలుక భాగము చికిత్స ... 667

3 వ నాలుక భాగము లక్షణములు

3 వ నాలుక భాగము చికిత్స

4 వ నాలుక భాగము లక్షణములు ..

4 వ నాలుక భాగము చికిత్స ... 668

5 వ నాలుక భాగము గుట్టు లక్షణములు ..

5 వ నాలుక భాగము చికిత్స ... 669

6 వ నాలుక బరువులక్షణములు

6 వ నాలుక బరువుచికిత్స

7 వ నాలుక బరువులక్షణములు ... 670

7 వ నాలుక బరువుచికిత్స

8 వ నాలుక బరువులక్షణములు 670

నాలుక పెద్దదగుటకు కారణములు ..

	పుట.	పుట.
నాలుక పెద్దదగుటకు చికిత్స	670	కులాం ఆను 2 వ భేద లక్షణములు 680
నాలుక బిగుతగుట అనగా నచ్చుచుండు లక్షణములు ...	671	కులాం ఆను 2 వ భేద చికిత్స ,,
నాలుక బిగుతగుటకు చికిత్స	,,	కులాం ఆను 3 వ భేద లక్షణములు ,,
నాలుక క్రిందమాంసము పెరుగు లక్షణములు ...	,,	కులాం ఆను నాలుక ప్రణయముకొక్క 3 వ భేద చికిత్స ... 681
నాలుక క్రిందను రక్తాంశ చికిత్స	672	నోటిలో దుర్గంధప్రణయకలుగు లక్షణములు ... ,,
నాలుక బిగుతగుటకు లక్షణములు	673	నోటినుండి ప్రవహించుచికిత్స ,,
1 వ నాలుక బిగుతగుటకు చికిత్స	,,	ఫలాశయముల చేయుక్రమము 682
2 వ నాలుక బిగుతగుటకు లక్షణములు ...	674	సూర తేనూజుల చేయుక్రమము ,,
2 వ నాలుక బిగుతగుటకు చికిత్స	,,	నోటినుండి విస్తారముగా నీరుారుటకు లక్షణములు ... ,,
నాలుక శుష్కత్వ మొందుటకు లక్షణములు ...	,,	నోటినుండుటకు 1 వ భేద చికిత్స 683
1 వ నాలుక శుష్కత్వమునకు చికిత్స	675	నోటినుండుటకు 2 వ భేద లక్షణములు ,,
2 వ నాలుక శుష్కత్వముకొక్క లక్షణములు ...	,,	నోటినుండుటకు 2 వ భేద చికిత్స 684
2 వ నాలుక శుష్కత్వమునకు చికిత్స	,,	నోటినుండుటకు 2 వ భేద చికిత్స ,,
నాలుక మంటకలుగుటకు లక్షణములు	,,	నోటినుండుటకు 2 వ భేద చికిత్స 685
నాలుక మంటచికిత్స	676	నోటినుండుటకు 3 వ భేద లక్షణములు ,,
నాలుక దుగ్ధకలుగుటకు కారణములు	,,	నోటినుండుటకు 3 వ భేద చికిత్స ,,
నాలుక దురుద చికిత్స	677	నోటినుండుటకు 3 వ భేద చికిత్స ,,
నాలుక పైచర్మమును గుటకు లక్షణములు	,,	నోటినుండుటకు 3 వ భేద చికిత్స ,,
నాలుక చర్మము పూడుటకు చికిత్స	,,	నోటినుండుటకు 3 వ భేద చికిత్స ,,
హృత్కోగ లక్షణములు		నోటినుండుటకు 3 వ భేద లక్షణములు ... 689
నోటిలో గుల్లలు లేచుటకు లక్షణములు	678	తాలూపులనాపు లక్షణములు ,,
నోటియందు లేచుగుల్లల చికిత్స	679	తాలూపులనాపు చికిత్స ,,
నోటియందు ప్రణయము లేచుటకు లక్షణములు ...	,,	పెదవుల రోగములు
కులాం ఆను ప్రణయము 1 వ భేద చికిత్స ...	,,	పెదవుల రోగలక్షణములు 691
		పెదవుల లెల్లబడు లక్షణములు 692

	పుట.		పుట.
పెదవులు తెల్లబడుటకు చికిత్స	692	7 వ భేద దంతశూల చికిత్స	709
పెదవులు కుష్మాంత్రమువలనచర్మమూడుట		8 వ భేద దంతశూలలక్షణము	"
పెదవులు పగులుటకులక్షణములు	693	8 వ భేద దంతశూలచికిత్స	"
పెదవి ఆదరుటకు లక్షణములు	"	8 వ భేద దంతశూలలక్షణములు	710
ఇండు పెదవులు లావగుట ముడుచుకొని		9 వ భేద దంతశూలచికిత్స	"
పోవులక్షణములు ...	695	దంతములు తిమ్మిరికలుగుటకు నీర్ణయెం	
పెదవిపిటికకోగ లక్షణములు	"	దుటకు లక్షణములు ...	718
పెదవిపిటికకోగచికిత్స	696	దంతముల తిమ్మిరి నీర్ణయనకు చికిత్స	"
లేపనవిధి	697	2 వ దంతములు తిమ్మిరికలుగుట నీర్ణ	
పెదవివాపులక్షణము	"	మొందు లక్షణములు ...	714
పెదవివాపుచికిత్స	"	దంతములకాంతినప్ప మొందు	
పెదవులగుల్లలక్షణములు	698	లక్షణములు ...	715
పెదవివీణాములక్షణములు	"	దంతకాంతి నప్ప మొందుటకు చికిత్స	"
పెదవులదుప్పవ్యక్తి లక్షణము	699	2 వ దంతములకాంతినప్ప మొందు	
దుప్పవ్యక్తిచికిత్స	"	లక్షణములు ...	716
దుర్వాసనకల్యాచ్యలక్షణములు	700	2 వ దంతములకాంతినప్ప మొందుటకు	
దంతకోగములు		చికిత్స ...	"
దంతములు చిగుళ్ళకోగలక్షణములు	701	దంతములుగుల్లవిడుచుటకులక్షణములు	717
దంతశూలలక్షణములు	702	దంతములుపుచ్చిపోవుటకు లక్షణములు	"
దంతశూల 1 వ భేద చికిత్స	"	2 వ దంతములు పుచ్చిపోవుటకు	
దంతశూల 2 వ భేద లక్షణములు	704	లక్షణములు ...	718
దంతశూల 2 వ భేద చికిత్స	"	దంతపుచ్చు 2 వ భేద చికిత్స	"
దంతశూల 3 వ భేద లక్షణములు	"	దంతములనముయొక్క లక్షణము	719
దంతశూల 3 వ భేద చికిత్స	705	దంతముకెలచికిత్స	720
దంతశూల 4 వ భేద లక్షణములు	"	దంతములరంగునూరిపోవుటకుకారణములు,	
4 వ భేద దంతశూలచికిత్స	705	దంతములరంగునూరుటకు చికిత్స	"
5 వ భేదము దంతశూల లక్షణములు	706	దంతములకదలంబు వూడిపోవు	
5 వ భేద దంతశూల చికిత్స	"	లక్షణములు ...	721
తిరియాకులస్నాన చేయుక్రమము	707	దంతములు కదులుటకు వూడుటకు	
6 వ భేద దంతశూలలక్షణములు	708	చికిత్స ...	722
6 వ భేద దంతశూలచికిత్స	"	దంతములకదలుటకు వూడిపోవుటకు	
7 వ భేద దంతశూలలక్షణములు	709	లక్షణములు ...	723

	పుట.
2 వ దంతములు కదలుట వూడిపోవుటకు చికిత్స	723
4 వ దంతములు కదలుటకు లక్షణములు	724
4 వ దంతములు కదలుట వూడిపోవుటకు చికిత్స	”
5 వ భేద దంతములు కదలుటకు కారణములు	725
5 వ దంతములు కదలుట వూడిపోవుటకు చికిత్స	”
6 అభిగాతమువలన దంతములు కదలు లక్షణములు	”
6 అభిగాత దంతచికిత్స బొంబరదంతముల సమస్యములు దంతముల ప్రకృతిదశకంటె వాచ్చగు లక్షణములు	727 728
దంతములు విశేషముగా పెరుగుటకు చికిత్స	”
2 వ దంతముల ప్రకృతికంటె పెద్ద వగుటకు చికిత్స	”
3 వ దంతములు ప్రకృతికంటె పెద్ద వగుటకు చికిత్స	730
దంతములయందు దురదృశ్యములు కారణములు	”
దంతముల దురదృశ్య చికిత్స	731
నిద్రయందు పండ్లుకొరుసుటకు కారణములు	”
నిద్రయందు పండ్లుకొరుసుటకు చికిత్స	732
దంతచిగుళ్ళయందు కలుగువాపు లక్షణములు	”
రక్తజిగుళ్ళవాపుచికిత్స	”
2 పిత్తజవాపు లక్షణములు	733
2 పిత్తజవాపుచికిత్స	”

	పుట.
3 వ భేద దంతచిగుళ్ళవాపుచికిత్స దంతములనునుండి రక్తము స్రవించు లక్షణములు	734 734
దంతములనునుండి రక్తము స్రవించుటకు చికిత్స	735
జరూరసిబిచేయుకృమము జరూరశర్మచేయుకృమము	” ”
చిగుళ్ళయందు వ్రణములు లూటియొక్క లక్షణములు	736
చిగుళ్ళుబిగుత్తిపోవుటకు లక్షణములు దంతచిగుళ్ళు పెరుగుటకు లక్షణములు	” ”
చిగుళ్ళయందు దుర్వాసము పెరుగుటకు చికిత్స	738
కంతనోగలక్షణములు గొంతువాపు లక్షణములు	739 742
రక్తజగొంతువాపుచికిత్స పిత్తజగొంతువాపు లక్షణములు	” ”
2 పిత్తజకంతవాపు చికిత్స కఫజకంతవాపుచికిత్స	” 743
4 వాతజకంతవాపు లక్షణములు	744
4 వాతజకంతవాపుచికిత్స కొండనాళక సమ్యులక్షణములు	” 745
1 కొండనాళక సమ్యుచికిత్స	”
2 కొండనాళక సమ్యులక్షణములు	”
2 వ భేదము కొండనాళక సమ్యుచికిత్స శ్వాసబిగబట్టువ్యాధి లక్షణములు	750
శ్వాసబిగబట్టుటకు 1 వ భేది చికిత్స	752
రక్తపిత్తవాపువారూశ్శిల	755
2 పిత్తజకంతవాపులక్షణములు	758
2 పిత్తజకంతవాపుచికిత్స	”

	పుట.
కళజకంఠవాపులక్షణములు	753
ఆకరోటుసత్వముతీయునిధానము	761
4 వాతకారణమువలన కలగు కంఠవాపు లక్షణములు	"
వాతజకంఠవాపుచికిత్స	762
2 కుక్కగొంతునందు జనించునట్టివాపు వంటివాపు లక్షణములు ...	763
కుక్కగొంతువంటివాపుచికిత్స	765
మెడపోసలుత్పిప్పోవుటవలనకలగువాపు లక్షణములు	"
కంఠవాపుచికిత్స	772
గొంతుపీకేవాపుచికిత్స	774
కంఠవాపుచికిత్స	776
ఉష్ణసంబంధమగు గుల్లాలక్షణములు	777
ఉష్ణగుల్లల చికిత్స	778
నోటిలోనుంచుకొనుమాత్రీలు చేయు కృమము	779
పుక్కిలిండునట్టి కృమము	"
వాబ్బునుఆల్ (దగ్గుమాత్రీలు) చేయు కృమము	780
గొంతులోజలగర్భములక్షణములు ..	
ఆంగులియంగుండు జలగను వదలించు చికిత్స	781
గొంతులో ముల్లుగాని భోజనవద్దాగము గాని నిలిచినవో చికిత్స ...	784
గొంతువంగుండుసూక్ష్మీయుక్రమము	788
గొంతుఅణిపోవు (పిడిపోవుటకు) లక్షణములు	787
గొంతుఅణిపోవుటకు చికిత్స	788
కంఠవాళము సచ్చువగు లక్షణములు ..	
కంఠవాళము సచ్చుచికిత్స	789
అన్నవారినదురదచికిత్స	,

	పుట.
కంఠఅవయవములు వ్రాసిరితిత్తులు ఆదరు లక్షణములు	790
నీళ్ళలోపడినవనికీచేయు ఉపచారములు	791
ఉరివేయుటవలన గొంతు అణగు లక్షణములు	792
కఠినముగామింగులక్షణములు	"
కఠినముగామింగుటకు చికిత్స	793
పృశ్నేకముగా ప్రకృతి అనుసారముగా చికిత్స	794
కంఠము అన్నవారినినాళముయొక్క వాపు లక్షణములు ...	795
కంఠము అన్నవారినినాళముచికిత్స	"
బలుబువలనకలగు కంఠాగచికిత్స	796
ఫలములపృశ్నేకముచేయుకృమము	"
కాకనబ్బోషణముచేయుకృమము	797
కంఠవృణముయొక్క లక్షణములు	"
కంఠవృణచికిత్స	"
కంఠఅవయవములు బద్ధిలగు లక్షణములు	798
కంఠఅవయవములు బద్ధిగుటకు చికిత్స, శబ్దముచెడిపోవులక్షణములు	"
శబ్దము చెడిపోవుటకు చికిత్స	800
కర్మజ్వరసాయనముచేయుకృమము	"
ఇంటిరసాయనముచేయుకృమము	801
గొంతుపడిపోవుటకు లక్షణములు	"
గొంతుపడిపోవుటకు చికిత్స	"
2 వ వేద గొంతుపడిపోవు లక్షణములు	802
2 వ భేద గొంతుపడిపోవుటకుచికిత్స	"
రసాయనకర్మ	803
3 వ భేద గొంతుపడిపోవులక్షణములు	"
3 వ భేద గొంతుపడిపోవుటకు చికిత్స	"
4 వ భేద గొంతుపడిపోవు లక్షణములు	804

	పుట.		పుట.
4 వ భేదము కంఠము పడిపోవుటకు చికిత్స.	805	ఉష్ణరసాయనము చేయు క్రమము	827
5 వ భేదము కంఠము పడిపోవుటకు కారణములు.	"	లవుకుఅనగా రసాయనవిధి	"
5 వ భేదము కంఠము పడిపోవుటకు చికిత్స.	806	గారీఖూక మాత్రలు చేయుక్రమము.	829
6 వ భేదము గొంతు పడిపోవు లక్షణములు.	"	ఇతర మాత్రీలు చేయు విధానము.	"
6 వ భేదము హీనశబ్ద చికిత్స.	"	జరాపంద్ మజూక చేయు క్రమము.	830
3 వ భేదము వణుకు శబ్దముయొక్క లక్షణములు.	807	జూఫాకసాయము చేయు క్రమము. ..	"
వణుకు శబ్దమునకు చికిత్స.	"	మాత్రీలు చేయు క్రమము.	832
4 వ భేదము అంధాకార యొక్క శబ్ద లక్షణములు.	809	ధూపము చేయు విధానము.	833
అంధాకార యొక్క శబ్ద చికిత్స.	"	గొప్పలారీము యొక్క వర్ణనము.	"
సోటినుండి మందముగా శబ్దము వెడలు లక్షణములు.	"	ఆయోగిక జైవిధముల వర్ణనము.	835
మందశబ్ద చికిత్స.	"	8 వ భేదము ఉబ్బసము యొక్క లక్షణములు.	836
వదియవ అధ్యాయము		3 వ భేదము ఉబ్బసము చికిత్స.	836
శ్వాస రోగములు.		4 వ భేదము ఉబ్బసముయొక్క లక్షణములు.	"
పుష్కలములు రొమ్ములోగ		4 వ భేదము ఉబ్బసము చికిత్స.	"
లక్షణములు.	811	5 వ భేదము ఉబ్బసముయొక్క లక్షణములు.	838
శ్వాసను గ్రహించు లక్షణములు.	812	5 వ భేదము ఉబ్బసము చికిత్స.	"
ఆపాకృతి శ్వాస లక్షణములు.	816	6 వ భేదము ఉబ్బసముయొక్క లక్షణములు.	"
ఆపాకృతిక శ్వాస చికిత్స.	822	6 వ భేదము ఉబ్బసము చికిత్స.	"
శేవనకానుము.	824	7 వ భేదము ఉబ్బసముయొక్క లక్షణములు.	839
కిరూతి చేయు క్రమము.	"	7 వ భేదము ఉబ్బసము చికిత్స.	"
దొవ్వు (మేఘరంజని, వుబ్బసము) అను శ్వాసరోగ లక్షణములు.	"	మెంతులు కసాయము చేయు క్రమము. ..	"
ఉబ్బసమునకు చికిత్స.	828	8 వ భేదము ఉబ్బసముయొక్క లక్షణములు.	"
జూఫావర్షకు చేయు క్రమము. 827		8 వ భేదము ఉబ్బసము చికిత్స.	840
		అనురశియా మజూక చేయుక్రమము. ..	"

పుట.

జావనీరు మాత్రాలు చేయు కృమము. 841	శీతదుష్టప్రకృతి దగ్గు చికిత్స. ... 855
9 వ భేదము ఉబ్బసముయొక్క-	మాజూక్ కఫీ చేయు కృమము. ... ,,
లక్షణములు. ,,	లమాక్ రసాయనము చేయు
10 వ భేదము ఉబ్బసముయొక్క-	కృమము. 856
లక్షణములు. 842	శిశోజకారణ కాస లక్షణములు. ... ,,
11 వ భేదము ఉబ్బసముయొక్క-	తలనండి మలముదిగుటవలన కలుగు
లక్షణములు. ,,	దగ్గు చికిత్స. ,,
12 వ భేదము ఉబ్బసముయొక్క-	రోమును మల రహితపరచు
లక్షణములు. 843	మాజూక్. 857
13 వ భేదము ఉబ్బసముయొక్క-	మలమును వెడలించు మాత్రాలు. ... ,,
లక్షణములు. ,,	8 వ రోము ఊపిరితిత్తుల చెమ్మవలన
13 వ భేదము ఉబ్బసముయొక్క-	కలుగు దగ్గు లక్షణములు. ... 858
చికిత్స. ,,	రోము ఊపిరితిత్తుల చెమ్మవలన కలుగు
14 వ భేదము ఉబ్బసముయొక్క-	దగ్గు చికిత్స. ,,
లక్షణములు. 844	కాసవార మార్గము. 859
పదునొకవ వ అధ్యాయము.	7 వ ఊపిరితిత్తుల శుష్కత్వము వలన
కాసరోగములు.	కలుగు దగ్గు లక్షణములు. ... ,,
కాసరోగ లక్షణములు. ... 847	ఊపిరితిత్తుల శుష్కత్వము వలన కలుగు
1 వ దుష్టప్రకృతి లక్షణములు. ... ,,	దగ్గు చికిత్స. 860
సాధారణ దుష్టప్రకృతి దగ్గుచికిత్స. 849	8 వ భేదము దగ్గు లక్షణములు. ... 861
ఈవ్యాధియందు పయోగించు	8 వ భేదము దగ్గు చికిత్స. ... ,,
రసాయనము 850	రసాయనము చేయుకృమము. .. ,,
కిరూతి చేయు కృమము. ,,	హరీరా (యవాగు) చేయుకృమము. ,,
స్థిజ గుద్దర కాస చికిత్స. ... 851	9 వ భేదము దగ్గు లక్షణములు. 862
తురంజోస్ విచ్చితు చేయుక్రమము. ,,	10 వ భేదము ఊపిరితిత్తుల యందు
దగ్గును హరించు మాత్రాలు. ... ,,	గుల్లలు లేచుటవలన కలుగు దగ్గు
నజాలా వలనకలుగు దగ్గులక్షణములు. 852	లక్షణములు. 863
నజాలావలనకలుగు దగ్గుచికిత్స. ... 853	ఊపిరి తిత్తులయందు గుల్లలు లేచుట
దగ్గును శాంతిచేయుచు మాత్రాలు. 854	వలన కలుగు దగ్గు చికిత్స. ... ,,
షేముతైలము చేయు క్రమము. ... ,,	అనూశయ సంయోగమువలన కలుగు
4 వ భేదము శీతదుష్టప్రకృతి వలనకలుగు	దగ్గు లక్షణములు. ,,
దగ్గు లక్షణములు. 855	అనూశయ సంయోగ చికిత్స. ... 864

	పుట.
ఊపిరిత్తులయందు వాతము ప్రవేశం చుటవలన కలుగు దగ్గు లక్ష ణములు.	864
నోటివెంట రక్తమువెడలు వ్యాధులు	
సఫత్ సుద్దం (నోటిరక్తమువెడలుట) లక్షణములు.	865
దంతములనుండి రక్తము వెడలుటకు చికిత్స.	"
2 వ భేదము నోటివెంట రక్తము వెడలు లక్షణములు.	"
3 వ భేదము తలనుండి రుక్మము వెడలు లక్షణములు.	868
3 వ భేదము తలనుండి రుద్ధిరము దిగుటకు చికిత్స.	"
4 వ భేదము ఊపిరిత్తులనుండి వెడలు రుద్ధిర లక్షణములు.	"
ఊపిరిత్తుల ప్రణామవలన వెడలు రక్తమునకు చికిత్స.	867
యీ మాత్రము చేయు విధానము	
5 వ భేదము ఊపిరిత్తులనుండి రక్తము వెడలు లక్షణములు.	868
ఊపిరిత్తులనుండి వెడలు రుద్ధిర చికిత్స.	870
6 వ భేదము రొమ్మునుండి రక్తము వెడలు లక్షణములు.	872
6 వ భేదము రొమ్మునుండి రక్తము వెడలుటకు చికిత్స.	873
జిమాన్ శుభసియా అను లేపనము.	874
7 వ భేదము నోటివెంట రక్తము వెడలు వ్యాధి లక్షణములు.	"

	పుట.
నోటివెంట చీమువెడలువ్యాధులు. నోటివెంట చీము వెడలునట్టి లక్ష ణములు.	877
రొమ్మువాపువలన కలుగుచీముచికిత్స	878
ఊపిరిత్తులవాపు లక్షణములు.	880
ఊపిరిత్తులవాపు చికిత్స.	885
గసగసాల వర్షిత్తు చేయు విధానము.	888
నోటిలో నుంచుకొను మాత్రలు చేయు విధి.	889
లేపన విధి.	"
ఊపిరిత్తుల కఠినవాపు చికిత్స.	893
శిల్ (ఊపిరిత్తులలో చీము కూడునట్టి క్షయ) లక్షణములు.	895
కుగళద్రుబా అను ఔషధము.	903
రెండవ చికిత్స.	"
సఖూవ్ సర్కాజ్ చేయువిధి.	908
పీతలు (ఎండ్రోకాయలు) భిస్మము చేయువిధి.	"
రొమ్ములో నీరునిలిచిపోవు లక్షణములు.	
రొమ్మునందు చీమునిలిచియుండుటకు చికిత్స.	910
పండ్రోడవ అధ్యాయము	
ప్రక్క రోగములు.	
ప్రక్కవాపు లక్షణములు.	913
ప్రక్కవాపు లక్షణములు.	914
ప్రక్కయొక్క రక్తవాపు లక్షణములు.	916
ప్రక్కయొక్క రక్తజవాపు చికిత్స.	917
ప్రక్కయొక్క పిత్తజవాపు లక్షణములు.	918
పిత్తజ ప్రక్కవాపు చికిత్స.	919

	పుట.
వస్తికర్మ చేయువిధానము. ...	920
మలమును వక్రపరచు లేపనవిధి ...	928
వ్రక్కయొక్క వాతజవాపు	
లక్షణములు. ...	929
వాతజ వ్రక్కవాపు చికిత్స. ...	"
వ్రక్కయొక్క కఫజవాపు	
లక్షణములు. ...	930
కఫజ వ్రక్కవాపు చికిత్స. ...	"
అస్వభావిక వ్రక్కవాపు లక్షణములు."	
అస్వభావిక వ్రక్కవాపు చికిత్స. ...	932
ఖాకా (ప్రక్కలోపటిర్నిల్లిపారవాపు)	
లక్షణములు. ...	933
ఖాకా అనువ్యాధి చికిత్స. ...	934
సర్గశుశా (ప్రక్కలైముకల లోభా	
గమునందుండు పార) వాపు లక్ష	
ణములు. ...	"
సర్గశుశా యొక్క చికిత్స. ...	"
శూశాలేపనము చేయుక్రమము. ...	937
జాతుస్సర్వ జాతుల్ అజయొక్క	
లక్షణములు. ...	"
వర్సాం యొక్క లక్షణములు. ...	938
వర్సాం యొక్క చికిత్స. ...	941
జమురుస్సీ దూదర్ అనువ్యాధి	
లక్షణములు. ...	944
జమురుస్సీ దూదర్ చికిత్స. ...	"
వదమూడవ అధ్యాయము	
వ్యాదయ రోగములు.	
వ్యాదయరోగ లక్షణములు. ...	947
వ్యాదయముయొక్క దుష్ప్రకృతి	
లక్షణములు. ...	951
వ్యాదయముయొక్క దుష్ప్రకృతి	
చికిత్స. ...	952

	పుట.
కర్పూర మాత్రలు చేయు క్రమము. 954	
తియ్య దానిమ్మ వర్జకు చేయు	
విధానము. ...	"
వ్యాదయముయొక్క శీతదుష్టప్రకృతి	
చికిత్స. ...	955
8 వ వ్యాదయముయొక్క శుష్కదుష్ట	
ప్రకృతి లక్షణములు. ...	956
వ్యాదయ శుష్కదుష్ట ప్రకృతి చికిత్స. "	
4 వ చెమ్మగల దుష్ప్రకృతి లక్ష	
ణములు. ...	957
వ్యాదయముయొక్క చెమ్మగుష్ట	
ప్రకృతి చికిత్స.	"
పొది నాచేయి చేయబడు వర్జకువిధి. 958	
ఖఫ్ఖాఫ్ (వ్యాదయ దడ) లక్ష	
ణములు. ...	"
రుధిరాదిభ్య వ్యాదయదడ లక్షణములు. "	
రక్తాదిభ్య వ్యాదయదడ చికిత్స. ...	"
పిత్తజ వ్యాదయదడ లక్షణములు. ...	959
పిత్తజ వ్యాదయదడ చికిత్స. ...	"
చందపు దుష్టలవిధి. ...	960
కర్పూరపు మాత్రలు చేయుక్రమము. "	
2 వ కర్పూర మాత్రలవిధి. ...	961
వలవను కలిగించు వర్జకు విధి. ...	"
సత్యములు. ...	"
4 వ కఫజ వ్యాదయదడలక్షణములు. 962	
కఫజ వ్యాదయదడ చికిత్స. ...	"
శాదిరి తూస్ అను మాజాన్ విధి. 963	
శీతజవ్యాదయ దడయం దుపయోగించు	
చార్లము. ...	964
సంజవవిధి. ...	"
చేదుదివారమునకు చేయు విధానము. "	
తియ్యని దివార మునకు చేయువిధి. "	
5 వ వాశిజవ్యాదయదడ లక్షణములు. 965	

	పుట.
వాతజన్మాదయదడ చికిత్స.	965
హబ్బుననియాల్ చేయుక్రమము.	,
దుర్బలత్వము వలన కలుగు గుండెదడ చికిత్స.	967
7 వ జ్ఞానశక్తి బలమువలనకలుగు హృదయ దడలక్షణములు.	967
జ్ఞానశక్తి బలము వలన కలుగు హృదయ దడ చికిత్స.	968
విజ్ఞానశక్తి బలమువలన కలుగు దడ చికిత్స.	969
హృదయము నందు పొగగొమ్మ వ్యాధి లక్షణములు.	”
హృదయమునందు పొగగొమ్మ వ్యాధి చికిత్స.	970
హృదయముయొక్క రెండుచెవుల వాపు లక్షణములు.	”
హృదయ సంబంధముగు రెండు చెవుల వాపు చికిత్స.	971
హృదయము ఆణుగుటవలన కలుగు లక్షణములు.	973
హృదయ మునుగుటకు చికిత్స.	”
వాతవార కసాయము.	974
హృదయము చెక్కినట్లుండు వ్యాధి లక్షణములు.	”
హృదయము చివ్వుబకు వ్యాధి చికిత్స.	975
హృదయము బైటికివచ్చునట్టి లక్ష ణములు.	976
హృదయము బైటికివచ్చునట్టి వ్యాధి చికిత్స.	”
హృదయముపై చెన్ను చేరునట్టి లక్షణములు.	”
హృదయముపై చెన్ను చేరుటకు చికిత్స	977
హృదయము లాగునట్టి లక్షణములు.	978
హృదయము లాగునట్టి వ్యాధి చికిత్స. ..	”
మూర్ఛనోగ లక్షణములు.	”
ఇందు భేదములు.	984

	పుట.
రక్త మోక్షణము వలన కలుగు మూర్ఛ చికిత్స.	983
ఫలూనియా మాజాకా చేయు విధానము.	997
ఫలాఫలిఅనుబౌషధము చేయువిధి.	”
1 వ యోగము.	1002
2 వ యోగము.	1003
3 వ యోగము.	”
వరునాలుగని అధ్యాయము	
స్తనరోగ లక్షణములు.	1005
1 వ పాలుతగ్గుటకు లక్షణములు.	1006
1 వ భేదము పాలుతగ్గుటకు చికిత్స.	1007
2 వ భేదము రక్తాదికృమ్యము వలన పాలుతగ్గు లక్షణములు.	”
రక్తాధిక్యతవలన పాలుతగ్గుటకు చికిత్స. ”	”
రక్తాధిక్యత క్షీరనాశన చికిత్స.	1008
3 వ భేదము దోషమువలన క్షీరముకొద్ది పోవు లక్షణములు.	1009
దోషము వలన కలుగు క్షీరచిక్కి.	”
3 వ భేదము క్షీరము చెడిపోవు లక్ష ణములు.	1010
2 వ బౌషధవిధి.	1011
పాలు వృద్ధి చేయునట్టి లేవనలు.	”
2 వ క్షీరవృద్ధి లేవనలు.	”
స్తనవులు ఆధిక్యమై నగించునట్టి లక్షణములు.	1012
పాలుతగ్గించు చికిత్స.	1013
2 వ లేవనవిధి.	1014
స్తనములు వాపు పేకుకలుగుటకు కారణములు.	”
స్తనములు కఠినముగుట బంపిన మేర్పడు టకు చికిత్స.	1017
స్తనములు శుష్కించు లక్షణములు.	1018
స్తనముల దుబీలా (గొప్పవాపు) లక్షణములు.	”
స్తనములు అత్యంత దీర్ఘములగుటకు చికిత్స.	”

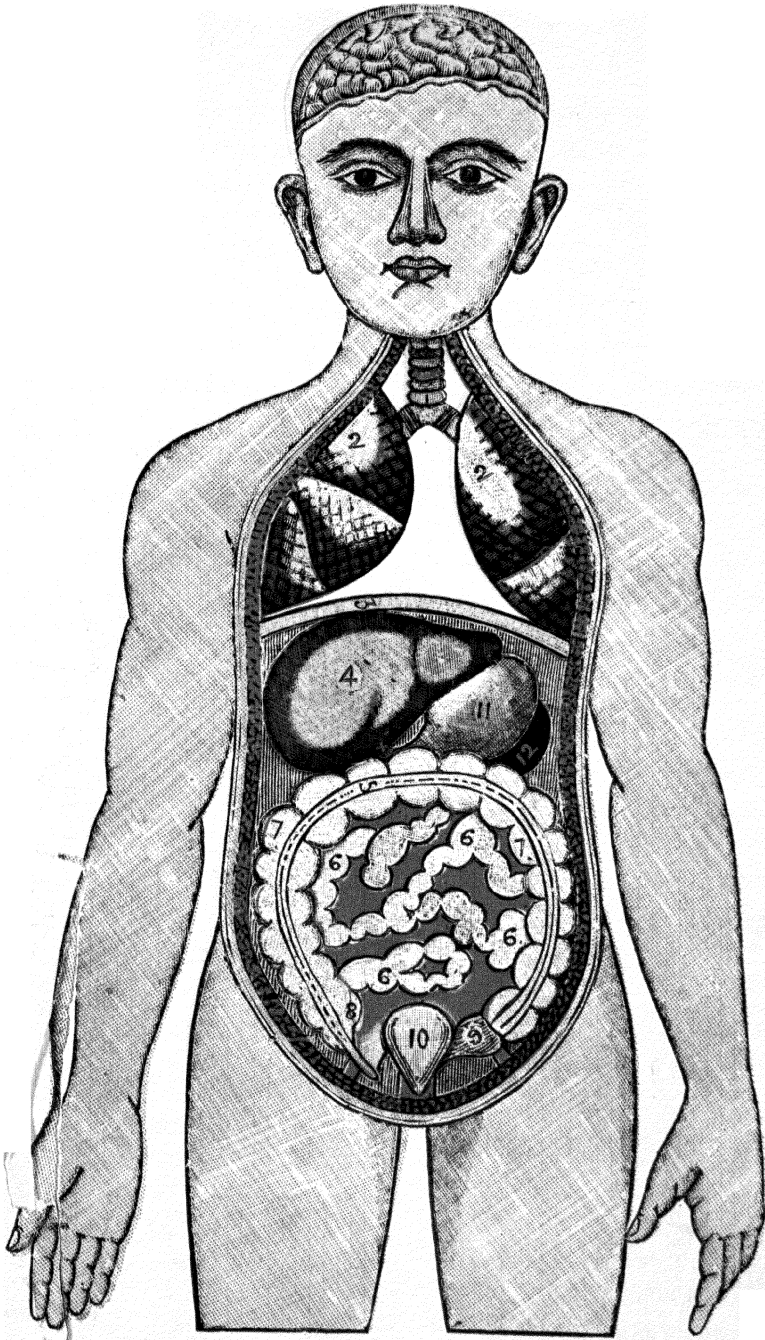

శరీరమలోనుండు ముఖ్య అంగములను చూపు చిత్రీపతము. నెం 1.

చిత్ర పత్రము నెం 1.

1. వాయునాళము.
2. పుష్కలములు (ఘోషితిత్తులు)
3. ఆమాశయమునకు ఘోషితిత్తులకు మధ్యనుండు మంధపుసార.
4. యక్ష్మణ్ (లివరు)
× యక్ష్మణ్ వెంకవైపునుండు పిత్తాశయము.
5. పేగులపైనుండు పుల్లిసార. ఇందు చిన్ననరములు అనేకములు గలవు. ఈనరములు పేగులలోనుండి కైలూన్ (అన్ననరము) సీచ్చిగొని యక్ష్మణ్ నందు ప్రవేశపెట్టునరమునకు అందజేయును.
6. చిన్నపేగు.
7. పెద్దప్రేగు.
8. పెద్దప్రేగు మొదటిభాగము.
9. పెద్దప్రేగులో కొంతభాగము.
10. గుదస్తానము. (ఆసనము)
11. ఆమాశయము (అన్నకోశము)
12. వీహము. ఈ వీహక్రిందివైపు రుక్వక (మధుకోశము) ముందున

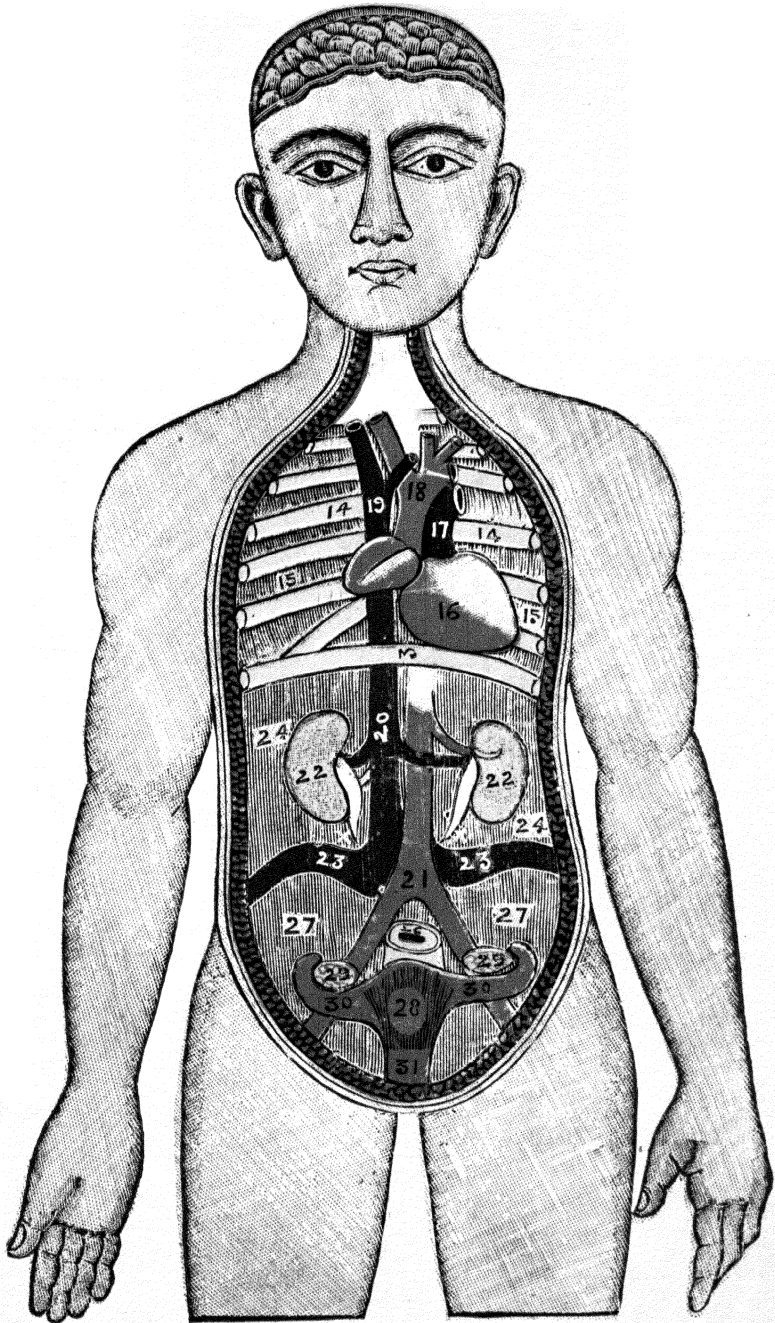

శరీరములోనుండు జీవలంఘములను చూపు చిత్రపటము. నెం ౪.

చిత్ర పత్రము నెం 2.

14. ప్రక్కఁజుముకలు.
 15. ప్రక్కఁజుముకల మధ్యభాగము.
 16. హృదయము.
 17. చెఱురక్తము ప్రవేశించునట్టి స్థానము. అనగా ఊపిరితిత్తుల వెనుక భాగము.
 18. హృదయమునకు ఎడమభాగమందుండు పెద్ద రక్తధమని
(శుద్ధ రక్తనాళము)
 19. ఊర్ధ్వ చెఱురక్తనాళము. అనో చెఱురక్తనాళము (శీర) యొక్క సంఘము.
 20. చెఱురక్తనాళము (శీర) యొక్క శాఖ.
 21. అనోభాగమునకు ప్రవహించు రక్తధమని అనగా హృదయము నుండి అనోశరీరమునకు రక్తమును ప్రవేశింపచేయు శుద్ధరక్తనాళము.
 22. మూత్రపిండములు (పులవకాయలు)
 23. నెండుకాళ్లలోనుండి చెఱురక్తమును ఊర్ధ్వముగా ప్రవేశింప జేయు చెఱురక్తనాళముల శాఖలు (శీరలు)
 24. వీవుపై అనగా మూత్రపిండములకు క్రిందిభాగమందుండు పొర
(యుల్లి)
- + మూత్రపిండములనుండి మూత్రాశయమునకు మూత్రమును ప్రవేశపెట్టు నాళము.
26. గుడస్థానమునకు, మూత్రాశయమునకు మధ్యనుండు పొర.
 27. వస్తి (పొత్తికడుపు) లో మూత్రాశయముపైనుండు పొర.
 28. గర్భాశయము.
 29. అండాశయము.

యాకరీముల్ మారుక్.

బిస్ మిల్లా ఇంజిహమాసర్ హీ.

తి బ్బే అ క్క ర్ మా హి.



సరుస్తరుగ్గుతలకు కారణములగు బలుబు, చెమ్మ, ఉష్ణము, శుష్కత్వము, ప్రాణనాయువుల విషయమై నిదానము, చికిత్స లక్షణములు ముందుగా వర్ణించుచున్నాను.

ఉష్ణము యొక్క నిదానము.

ఉష్ణాదిఖ్యముగా నుండునన్ను దాహము, మంట, శరీరము పచ్చగానుండుట, చలిగానుండుట, తలబరువు, ఒల్లువిరువు, ఆవలింతలా, నిదురవిశేషము, నీర్నియమము, నోడతియ్యగానుండుట, దేహము, నాలుక, ఎర్రగానుండుట, కడుపులు, గుల్లులు విశేషముగాలేచుట, దంతమూలములనుండి, రక్తము వెళుట, ముక్కునుండి రక్తము స్రవించుట, కాళ్లు, చేతులు, పడిపోవుట, శరీరమునొప్పి, ఈ మొదలగు లక్షణములు రుధిర సంబంధముగు ఉష్ణలక్షణములని తెలియవలెను.

మరియు పితృఉష్ణమువలన కలుగు లక్షణములు:—దేహము, జ్వరము, నేత్రములు పచ్చగా నుండుట, నోరుచేదుగా నుండుట, నాలుక ఎండుట, ములుబారుట. నాసికమునందు శుష్కత్వము, మిక్కిలి దాహము, విశేషమగధాగ్ని, కడుపులో తెమలుట, రోమకూపములు, కఠినస్వయ్యములు, ఈ మొదలగు లక్షణములు ఉష్ణపితృమువలన కలుగునని గ్రహించవలెను.

❖ జలుబు లక్షణములు. ❖

శరీరము నల్లగాగాని, తెల్లగాగాని, యుండుట, దాహము, మంట లేకుండుట, మొదలగు లక్షణము ప్రత్యేకజలుబువలన కలుగుచున్నవి.

ఈ జలుబు క్షేమముతో కలిసిని-వో శరీరము, తెల్లగానుండుట, నీర్పము, హీనత్వముగానుండుట, శరీరము తెల్లగానుండుట, అజీర్ణము, పులిత్రేణువులొచ్చుట, నిదురాదిభ్యము, ఇంద్రియములు స్తిథిలమొందుట, ఉష్ణువలచగా వెడలుట, మంటలేకుండుట, నాసికమువెంట నీరు న్నవింపుట, మొదలగునవి క్షేమసంబంధముగు జలుబువలన కలుగుచున్నవని గ్రహించవలెను.

మరియు ఈజలుబు వాతముతో సంబంధముకలిగి యుండినవో శరీరమునల్లగానుండుట, శిరావేదనముచేసినయెడల, చిక్కగను నల్లని రక్తమువెడలుట, శరీరముచిక్కిపోవుట, వృధాఅలోచనలు కలుగుట రొమ్ము బోరకీందిభాగము అనగినటులుండుట, అల్ప ఆకలి కలుగుట, మొదలగునవి వాతసంబంధముగు జలుబు లక్షణములని గ్రహించవలెను.

❖ చెమ్మయొక్క లక్షణములు. ❖

శరీరము మృదువుగను, నీర్పముగానుండుట, మతిమరుపు, మిక్కిలి నిదుర, మొదలగునవి ప్రత్యేకచెమ్మలక్షణములని గ్రహించవలెను.

ఈ చెమ్మ ఉష్ణము తోకూడిన యెడల కలుగు లక్షణములు పైనవర్ణించియున్నవి.

❖ శుష్కత్వలక్షణములు. ❖

శరీరము కఠినముగానుండుట, కురూపియగుట, చిక్కిపోవుట, మొదలగునవి ప్రత్యేకలక్షణములు.

మరియు ఉష్ణము, పిత్తము, వాతముతో శుష్కత్వముచేరిన యెడల కలుగు లక్షణములు పైనవర్ణించియున్నవి గాన చదువరులు గ్రహించగలరు.

మరియు రుధిరము, కఫము వాతము, పిత్తములతో మానవ

శరీరము స్థిరముగానున్నదని గ్రహించవలెను. ఈ నాలుగు దోషములు హెచ్చినను తగ్గినను రోగోత్పత్తికి కారణమగుచున్నదని వదించి యున్నారు.

రుధిరమనగా వృష్ణము, శుష్కత్వస్వభావికము గలదనియు. కఫము జలుబు, చెమ్మగలదనియు. వాతము, జలుబు, శుష్కత్వముగలదనియు. ఈ నాలుగు దోషముల సంయోగమువలన, ఒక చల్లని పొగ వెడలుచున్నదనియు, ఇందు వృష్ణముండనేరదనియు, నిది మానవశరీరమునందు స్థిరముగా నుండనేరదనియు, నిద్దానణమగుచున్నది. దీనినె వాతమనుచున్నారు. మరియు నిది కఫము, వాతమువలన ఉత్పన్నమగుచున్నది. ఈ నాలుగు దోషములతో ఉత్పన్నమగునట్టి ధూమమువలన శరీరస్థిత్వము, ప్రాణము, దీనినుండి కలుగుచున్నదనియు నిదియె ప్రాణమనియు, జీవమనియు కొందరిమతము.

◆ భోజనశోషధ పానాదులవిషయమై. ◆

శోషదముల విషయమై వదించబడుచున్నది. ఈ నాలుగుదోషములు చెడిపోవుటకు బాగుచేయుచున్నవి.

మరియు రుధిరము నాలుగు కారణములవలన చెడిపోవుచున్నది.

(1) రక్తమధికమగుటవలన, (2) రక్తముపలచనగుటవలన, (3) రక్తము చిక్కనగుటవలన (4) కుళ్ళుట మొదలగు కారణమువలన రక్తముచెడిపోవుచున్నది. కాబట్టి కాళిని, కావళి, ధనియాలు, గులాబిపూలు, నిమ్మకాయరసము. సికింజబీన్, ఉన్నాబ్షర్బతు, మంచిగంధపుషర్బతు, మొగలిషర్బతు, మొదలగునవి రక్తముయొక్క తీవ్రతను. శాంతినొందించును. ఇవిగాక ఈ శోషధములకు సమానగుణముగల చల్లనివస్తువులు ఉపయోగించవచ్చును.

◆ శికింజబీన్ చేయుక్తిమము ◆

పుల్లసబే నానాకాయలు వచ్చివి రసముతీసి ఒకశేరు రసముతో పాపుశేరు శిరకాకల్పి కాది, ఒకశేరు శర్కరచేర్చి తేనె పాకముగా

కాది దించుకోవలెను. శిరకాబనును నిమ్మకాయపులును చేర్చుట ఉత్తమము.

❖ ఉన్నాబ్ వచ్చుచు చేయుక్రియము. ❖

ఉన్నాబ్ ఒకభాగము, నాలుగుభాగముల నీళ్లలో వేసి చతురాంశముగా కషాయముకాది ఆకషాయమునకు రెట్టింపు శర్కరచేర్చి కాది తేనెవలెనైనవెనుక దించుకోవలెను. మరియు మొగలివచ్చుచేయు విధానముకూడా ఇదియే యని భావించవలెను.

❖ మంచి గంధపువ్వువచ్చుచువిధి. ❖

శ్రీగంధపువ్వులు 90 మాషములు 450 మాషముల పన్నీరులో వేసి రెండు అపహారాక్రాలు నానవేసి పన్నీరు వేరుపరచి మిగిలిన గంధపువ్వులో కొద్దిగా నీళ్ళుచేర్చి కషాయముకాది ఆకషాయము వైపన్నీరులో చేర్చి 510 మాషములు శర్కరందుచేర్చి వచ్చుచుపాకము గాకాది దించుకొని అవశ్యాను కులముగా ఉపయోగించవలెను.

❖ చిక్కని రుధిరమును శుద్ధిచేయుచు ఔషధములు. ❖

ఆలుబకరాకాయలరసము, సోవురసము, చాతరాసిఆకురసము, తేనెకురెట్టింపు నీళ్ళుచేర్చి కాదినతేనె, శికింజబీన్ మొదలగునువి చిక్కని రక్తమును శుద్ధిచేయునని గ్రహించవలెను.

❖ వాతమును వెడలించు ఔషధములు. ❖

చిక్కని రక్తమును శుద్ధిచేయునట్టి వస్తువులు వాతమును శుద్ధ పరుచగలవు. ఎటులననగా, వాతము, రక్తమునందు ప్రవేశించుటవలన రక్తము చిక్కబడును. చిక్కని శ్లేష్మము అనగా కఫముచేరుటవలన కూడా రుధిరము చిక్కబడును. ఇట్టితరి కఫమును వెడలించునట్టి విరోచనఔషధములు మరియు పుల్లని ఔషధములుపయోగించవలెను. కఫము, వాతము, పలచబడిన తరువాత మూత్రము వెడలించునట్టి ఔషధములను ఉపయోగించవలెను. రుధిరమునందు కఫము మిళితమైయున్నచో రక్తమోక్షణమునందు వెడలినరక్తము తెల్లగానుండును. మరియు

రక్తమునందు వాతముచేరి యుండినచో నల్లగావెడలనారంభించును. కాబట్టి యీమొదలగు నదుపాయములు పలచని రక్తమును స్థిరచును అట్టిస్థితియందు రుదీరము, కఫముచేయుటవలన పలచబడినచో బాదరంజబోయా, తులసిగింజలు, రాజహంస, మొదలగు ఉష్ణము శుష్కత్వము గల ఓషధులు, కఫమును వెడలించునట్టి పెద్దకరక్కాయలు మొదలగు వస్తువులు కఫమును వెడలించుటకుండు అతివృత్తములు మరియు రక్తశాంతి తెల్లగానుండినచో రుధిరమునందు కఫము మశిమైయున్నదని గ్రహించవలెను.

మరియు శరీరము మర్ధించుట వ్యాయాసుముచేయుట కష్టపడి పనులు చేయుట మొదలగు విహారములు కఫమునుశాంతినొందించును.

❀ రక్తపిత్తము విషయమై. ❀

రుధిరము పిత్తముతో కలిసిన మొదల రక్తమోక్షణమునందు రక్తశాంతి వచ్చని కఫమువలె నుండును. దీనిని శాంతినొందించునట్టి ఉషాయములు పిత్తమును వెడలించుటయే యనిభావము.

మరియు దేశనాళికరక్కాయలు, ఇందువిషయమై గొప్ప సహాయకారియని గ్రహించవలెను. మరియు దిరిశెనగకట్టు, ఉన్నబోష్యతు శాసినిరసము, మొదలగునవి రక్తవ్రతాసమును శాంతినొందించునట్టి ఔషధములుకూడా ఇందు లాభదాయకములగునని గ్రహించవలెను.

❀ రక్తఉష్ణము విషయమై. ❀

రుధిరమునందు ఉష్ణము ప్రవేశించుటవలన నాలుగుదోషములు కూడా కుళ్ళిపోవును గాన ఇందు ముఖ్యముగా జ్వరము కలుగుచున్నది. మరియు ఉష్ణము ప్రవేశించని దోషములు కుళ్ళినేరవు. కాబట్టిజలుబు శుష్కత్వము, కలిగించునట్టి ఔషధప్రయోగముచేయుట ఉచితము. కాబట్టి ఈఔషధములు రక్తవ్రతాసము [తీవ్రత] నందు హాయిబడియున్నవి. రుధిరము ఉష్ణత్వముందుటకు రక్తవ్రతాసమునుచున్నార.

❀ పిత్రముచెడుటకు కారణములు. ❀

శరీరసంబంధముగు పిత్రము అయిదుకారణములవలన చెడిపోవును.

(1) వలచనికఫము పిత్రమునందు చేరుటవలన (2) పిత్రమునందుచిక్కని కఫము చేరుటవలన (3) స్వల్పవాతము పిత్రమునందు చేరుటవలన (4) వలచనికఫము స్వల్పవాతము, పిత్రమునందు మిశ్రమగుటవలన (5) వలచని కఫము, వాతము, మిక్కిలి దగ్గమై పిత్రమునందు మిశ్రమగుటవలన పిత్రము చెడిపోవును. 4, 5 భేదములందు స్వల్పకారణము గలదు. (4)వ భేదమునందు ఉష్ణముతగ్గిపోవును. 5వ భేదమునందుమిక్కిలి ఉష్ణముండనియెడల ఈ రెండు కారణములు సమానముగానే యుండునని భావము.

❀ పిత్రముచెడిపోవుటకు చికిత్స. ❀

ఉష్ణాదిఖ్యమునందు చెప్పిన ఓషధులు ఒకదినమునకు రెండు మూడు పర్యాయములు ఉపయోగించినయెడల పిత్ర దోషములయందు కూడా గుణదాయకమగును.

మరియు ఉష్ణము తక్కువగానుండినచో స్వల్పముగా చలువ చేయునట్టి ఓషధులుపయోగించవలెను. అనగా ఇనప్ గోలుగింజలు బేదానాలు, పెద్దపాయలగింజలు, కాసిని, వందిరిదోసవిత్తులు, ఎంసిన ధనియాలు, చందనము, కాహువిత్తులు, కర్పూరము మొదలగు వస్తువులు ఇనప్ గోలు గుఱునందుచేర్చి పానముచేయవలెను. మరియు ఇనప్ గోలు ప్రత్యేకముగా నూరకూడదు. ఈగింజలు నూరినచో విషతుల్యమగును. బేదానాకాయగింజ కూడా నూరకూడదని గ్రహించవలెను. దగ్గునందు వుల్లబేదానాకాయగింజలుయియ్యవలెను. మరియు పెద్దపాయలగింజలు, కాస్నివిత్తులురసముతీసిపొంగించవలెను. పాయలాకు, కాస్ని ఆకులను కడుగకూడదు. ఎందుకనగా కషుగుటవలన బలహీనమగును. కాస్ని ఆకురసము విరిచి ప్రత్యేకముగాని లేక మధురము, ఆఘ్లుముకల్పిగాని పానముచేయుటవలన రుధిరము శుభ్రమైయుండును, రుధిరమును సుఖ

తనొందించువిషయము దీనికి నమానబౌవధము మరియొకటిలేదని తెలియవలెను. మరియు పెద్దపాఠులకను నూరినముతీసి వడియబోయట మందివనికాదు.

మరియు పందిరిదోషనితులు, దోషనితులు, ధనియాలు నూరి రసముతీయవలెను. లేనినీళ్ళతో నూరివేసి నూరి పానముచేయవలెను ఇటులనూరివేసి తీసివరసము మిక్కిలి ఉత్తమము.

మరియు శీతగంధము నీళ్ళతో అరుగదీసి పానము చేయుటవలన అత్యుష్ణమును శాంతినిందించుచు, రక్తచందనముకంటె తెల్లచందనము మందిదని గ్రహించవలెను.

కర్పూరము. శరీరఉష్ణమును దూరపరచును. ఎందుకనగా, కర్పూరము కేవలము శీతవీర్యముగలది గాన, యవనవయస్సునందు ఉష్ణప్రకృతిగలవారు తప్ప ఇతరులు కర్పూరమును భక్షించకూడదు.

మరియు చల్లనిఫలజాతులు అనగా పుచ్చకాయ మొదలగునవి యు సమస్త ఆమలసదార్థములు, పిత్తమునకు లాభదాయకమగును. మరియు స్త్రీలు, బాలురు, నపుంసకులు, మొదలగు వీరికి మిక్కిలి శీతద్రవ్యములువయోగించకూడదు.

❖ పిత్తశాంతి బౌవధములు. ❖

(1) కుర్పతవానీర్ ములియాన్. (2) కుర్సెతవానీర్ కాబిజ్, (3) కుర్సెపూర్, (4) చందనపుష్పకు, (5) ఆలుబకరావర్బకు, (6) బనప్ హావర్బకు, (7) కలువపూలవర్బకు మొదలగునవి పువయోగించవలెను. శీతద్రవ్యములు అగ్రాణించుట లేవనము చేయుటవలన పిత్తముశాంతించును. ఉష్ణము సమసిపోవును.

❖ కుర్సెతవానీర్ ములియాన్ చేయుక్రియము. ❖

నిశస్తా, తుమ్మజగురు, తెల్లగసగసాలు, కతిరాగోందు, ఇవిప్రత్యేకము శిశునూషములు. పందిరిదోషగిజలు, సారకాయగిజలుప్రత్యేకము 9 నూషములు. తుంబచీక 1 కనూషములు. తవాక్షిరి 14 నూషములు,

ఈవస్తువులు యావత్తుచూర్ణించి, ఇనవ్ గోలుగింజలగుజ్జలోకల్పి బిల్లులు చేయవలెను. ఈ వాషధము 4½ మాషములు ఉపయోగించవగును.

❖ కుర్నాత బాస్ కే కాబిజ్ చేయుచిదానము. ❖

తవాక్షిరి 14 మాషములు వేముందిన పెద్దపాయలవిత్తులు 7 మాషములు, గులాబిపూలు 2½ మాషములు, శీగంధము, తుమ్మజి గురు, కతిరా, నిశస్తా, శియాభల్లుత్, చుక్కకూరగింజలు వేయించి నవి. యష్టిమధుకము పాలు, జరీష్క, ఇవిప్రత్యేకము 7 మాషములు గొడ్డుదానిమ్మపూలు, అణకియా, ఇవిప్రత్యేకము 5 మాషములు ఈ వస్తువులను చూర్ణించి, వస్త్రుగాలితమొనర్చి. శేపురసముతోగాని జరిష్కరసముతోగాని కలిపి బిల్లులుచేయవలెను. ఈ మాత్ర ప్రమాణము 4½ మాషములు.

❖ కుర్నాకపూర్ మాత్రాలు చేయుక్రిమము. ❖

కర్పూరము 2 మాషములు, గులాబిపూలు, తురంజ్ బీన్ ప్రత్యేకము 35 మాషములు. పండిరనోనగింజలవప్ప, దోనగింజలవప్ప, తవాక్షిరి, యష్టిమధుకము, ప్రత్యేకం 17 మాషములు. కాహులిత్తులు 24 మాషములు. పెద్దపాయలగింజలు, 21 మాషములు. కాస్మి విత్తులు 7 మాషములు. సారకాయవిత్తులు 14 మాషములు. యష్టిమధుకం పాలు 11 మాషములు. ఈయావత్తు వస్తువులను చూర్ణించి వస్త్రుగాలి తమొనర్చి. ఇనవ్ గోలుగింజల గుజ్జలోకల్పి చూస్త్రలుచేయవలెను. ఈ వాషధము 7 మాషముల ప్రమాణము వ్రవయోగించవలెను.

❖ కలువపూల వ్యభువిధి. ❖

వచ్చికలువపూలు, 20 మాషములు. ఒకశేయీళ్ళతో ఒకఅసా రాత్రినానవేసి, పోయిమీదనుచిది, మూడవభాగము మిగులుకలులకపా యముకాది దించి, చేతితోమర్చింది వడియబోసి, 20కి మాషములు కలకండచేర్చి, వర్బతువిధిపూర్వకముగాకాది దించుకొనవలెను. ఇట్లు నె బ ఫోమావ్యతు కూడా చేయవలెనని గ్రహించవలెను.

☞ కథముచెడుటకు కారణములు. ☞

కథముచెడుటకు అయిదు కారణములు గలవు. (1) కొంత యధికము కథమందు చేరి పితృబలమును మార్చినేయును. దీనిని మధురకథమందురు. (2) దగ్గపితృము కథమునందు ప్రవేశించును. దీనిని లవణకథమందురు. దీనిస్వభావికము పితృముతో నమానమగును. (3) కథము ఉష్ణశ్శయ్యమొందిన యెడల దీనిని ఆహ్లాదకథమందురు. (4) కొంత పాతము కథమునందు చేరిన యెడల దానిని కషాయ (వగరు) ముగలకథ మనుచున్నారు. (5) కథముపలచబడిన యెడల దానిని చప్పగానుండు కథమనుచున్నారు. ఈ కథము మిగిలిన నాలుగు జాతులకంటె మిక్కిలి శీతలమైనది. ఇటుల ఆయాకథముల రుచులనుబట్టి దోషములను తెలిసికొనవలెను.

☞ కథమును శుద్ధిచేయుటకు ఔషధములు ☞

సోపు, చిన్నసోపు, యష్టిమధుకము, జీలకర్ర, చాల్పినిచెక్కవీలకులు, జఠామాంసి, ద్రాక్షవంశు, బరంజానప, మొదలగు ఈవస్తువులను ఉపయోగించుటకు నైత్యుని అభిప్రాయమునందు భారమై యున్నది. మరియు కిషకాద్వియందు కషాయముకాది ఇచ్చుట ఉత్తమము. మరియు, కథముకుల్లినయెడల ఉష్ణగానుండు కథమునందు ఉష్ణకర ఔషధములు మాత్రము ఉపయోగించకూడదు. ఎందుకనగా ఇందు జ్వరమధికముగానుండును. మరియు సరమలలో భాగమునందు కథముకుల్లినవల కనూగింజలు ఉపయోగించుట ఉత్తమము, కిషకుకుల్లినవల పితృమునందు చెప్పబడిన ఔషధములు కలిపి యివ్వవలెను.

☞ కథమును నశింపజేయు ఔషధములు ☞

మాజాణాఫీలానపా, శొంఠిమాజాణా, మాజాణాసీరి, జవారీష్ జాలినూస్, మొదలగు ఔషధములను కథముకుల్లక, జ్వరములేకుండిన ఉపయోగించవలెను.

మరియు కుక్కగుల్, కుక్కగాపిస్, జంజబిన్ బిజారి నమసితోష్ణము

గలది. ఉష్ణచుగు బిజారి, వర్షతుబిజారి, నమశీతోష్ణముగలది. మరియు ఉష్ణమైనదిన్ని, గుల్ ఖందు ఉపయోగించవలెను.

—మాజూన్ విలాసఫా విదానము—

మిరియాలు, పిప్పళ్ళు, శొంఠి, దాల్చినిచెక్క, ఉసిరిగెకాయలు త్రాడికాయలు, చిత్రిమూలము, కచూరములు, చల్ గోబావప్ప, బాబూనావేరు, సముద్రకోబ్బరి, ప్రత్యేకము శిశి మాషములు బాబూనా గింజలు 17½ మాషములు, దాక్షిణ్యండ్లు 105 మాషములు. ఈవస్తువు లుచూర్చింది, ఈచూర్ణమునకు రెట్టింపు తేనెతోకల్చి మాజూన్ చేయవ లెను. ఈమాజూన్ ఒకదినము తరువాత ఉపయోగించవలెను.

—శొంఠిమాజూన్ చేయకీమము—

శొంఠి 70 మాషములు తుమ్మజిగురు, ఏలకులు 7 మాషములు, లవంగములు, దాల్చినిచెక్క ప్రత్యేకము 17½ మాషములు. జాజికా యలు, కుంకుమపువ్వు, ప్రత్యేకము శిశి మాషములు. జాపత్రి 14½మా షములు. యీవస్తువులు యావత్తుచూర్చింది, కలకండపాకములో కలి పి మాజూన్ చేయవలెను.

—జనాని షజాలి నూనెవిదానము—

జతామాంశి,లవంగములు, ఏలకులు, ముద్దలపంగపట్ట, దాల్చిని చెక్క, శొంఠి, సల్లజింకర, కుంకుమపువ్వు, తెల్లమిరియాలు, పిప్పళ్ళు చంగల్ వకోష్టు, తుంగమస్తలు, పూదెబల్ నాక, వేపివిత్తులు, గ్రంధి తగరము,నే వేము,ఈవస్తువులు,ప్రత్యేకము తులమువస్తకి 5 తులములు యీచూర్ణములకు సమాసభాగము శ్కరచేర్చి, పైవస్తువును చూర్ణ ముచేసి మొత్తమునకు రెట్టింపు తేనెతోకల్చి మాజూన్ చేసి 7 దినము లతదువరి 7 మాషములు వుచ్చుకోవలెను.

—శిశి కర్నగుల్ చేయవిధానము—

తవాక్షిరి, పాదితీగె, జతామాంసి, ప్రత్యేకము 7 మాషములు. తురంజీబీన్ 10½ మాషములు. గులాబిపూలు, యష్టిచుధుకము, పత్యే

కము 10 మాషములు. యీవస్తువులను చూర్ణించి వస్త్రుగాలిత మొనర్చి వన్నీరుతో మాత్రాలు చేయవలెను. ఈ మాత్రప్రమాణము శి మాషములుగాని, మూడుమాషములకంటె అధికముగా గాని వుచ్చు కొనవలెను.

❖❖❖ వాతము చెడుటకు కారణములు. ❖❖❖

వాతము అయిదు కారణములవలన చెడిపోవుచున్నదని ప్రాచీనవైద్యులు వదించియున్నారు. (1) వాతాభ్యమువలన, (2) వాతము దగ్ధమొందుటవలన, (3) రక్తమొంది వాతముగా మారుటవలన, (4) పితృముదగ్ధమొంది వాతముగా మారుట, (5) కఫముదగ్ధమై వాతము గామారుట మొదలగు ఈ అయిదు కారణములవలన వాతముచెడిపోవునని గ్రహించవలెను.

మరియు ఏదైన ఒకదోషము దగ్ధమొందిన ఎడల చెడువాతము గా మారునని తెలిసికొనవలెను. అనగా దగ్ధమగుటవలన చెమ్మ దాని పూష్టమువలన లేచిపోయి చిక్కబడును. మరియు దానిసారముండనేరదు. అనగా దగ్ధమై భస్మమైన మరికొన్ని దోషములు జలుబువలన చిక్కనై పేరుకొని యుండును ఇది వాతమునిపించనేరదు.

❖❖❖ వాతమును నశింపజేయు ఔషధములు. ❖❖❖

విహసాడ, గౌజబాణ, ఖరుబూజావిత్తులు, యష్టిమధుకము, దూగొండివిత్తులు, ఇస్తీరు, ద్రాక్షపండ్లు, మొదలగునవి.

మరియు ఉష్ణము, చెమ్మకలిగించునట్టి వస్తువులను ఉపయోగించవలెను మరియు వాతము, ఉష్ణమువలన కలిగిన ఎడల శీతలము, చెమ్మగల అప్రమధమును ఉపయోగించవలెను. అనగా పెద్దపాయల, బెదానా, పందిరిదోసవిత్తులు మొదలగునవి.

మరియు వాతము, ఉష్ణసంబంధముగానిచో ఉష్ణము, చెమ్మగల వస్తువులు అనగా సమత్వ మొందించునట్టి వస్తువులను ఉపయోగించవలెను.

❖❖❖ వాతము విషమై చెప్పబడిన ఔషధములు. ❖❖❖

శికింజదీర్ అస్తీమూని. నౌసాదారు. మాజానెబుకరాల్.

యాభూతిబూఅలి, ముఁద్రహ ధిల్ ఖుస్, గౌజు బాన్ వర్బత్, బాదరంజబో యావగ్బతు, మొకలగునవి ఉపయోగించవలెను. మరియు ప్రతివిషయ ఘులో ఉష్ణము, జలుబు, కలిగించవలెను.

మరియు ఈవాలము కుళ్ళి, జ్వరముకలిగినచో ఈక్రిందివస్తువుల కషాయము ఉపయోగించవలెను. కాసినివిత్తులు, కనూంవిత్తులు, ప్రత్యే కము. మూడుదిరములు (దిరం అనగా కిషి మాషములు.) యష్టిమధు కమా, జిమ్మ, ప్రోతివస్తువు రెండేసిదిరములు, గౌజు బాన్ 5 దిరములు, ఈవస్తువులకషాయముకాది, కలకండచేర్చిగాని, శికింజబీన్ చేర్చిగాని ఘనముచేయవలెను. ఈకషాయమునకు పూర్వము ముంజిజ్ (దోషవక్ష్వి క్వాదము) ముపయోగించి విరోచనము చేయించిన ఎడల వెంటనే గుణము కలిగించును. వాలిరోగములందు విశేష గాలమువరకు అవుషధ ప్రయోగము చేయుచుండవలెను. అనగా వాసము నెమ్మదిగా అవుషధ గుణమును గ్రహించును.

మరియు కుళ్ళినవాలము యొక్క ఔషధములు, ఉపాయములు, జ్వరరోగములందు చెప్పబడును.

శికింజబీన్ అష్టిమాకా విధానము.

ఉస్తిఖద్దూస్, శొంఠి, చాతరాసి, ప్రత్యేకము 7న్నర మాష ములు, పాచితిగె బిన్ పాయజన్, నునామ ఖిఆకు, కాబోలికరక్కాయలు, ప్రత్యేకము శిరీన్నర మాషములు ఈవస్తువులు యావత్తు 15 మాష ములు కెనగవులునులో వేసికాది వడియబోసి అర్దశేరు కర్కంచేర్చి తేనెపాకముగాకాది యుంచవలెను.

నోసదాకు అను ఔషధవిధానము.

గులాబిపూలు 21 మాషములు, సాదకూపి 17న్నర మాష ములు, లవంగములు, మస్తకి, గ్రింధితగరము, జతామాంసి, ప్రత్యేక ము 10న్నర మాషములు, జాపతి, దిన్నెవలకలు, పెద్దవలకలు, జాజి కాలులు, మద్దలవంగపట్ట, కంకునువువుస్, ప్రత్యేకము 7 మాష

❖❖❖ దోషపక్ష్య ఔషధములు. ❖❖❖

దోషపక్ష్యఅవుషధములను నేవించుటవలన అవక్ష్యమూము పక్ష్య మొందును. మలముపక్ష్య మొందించుటవలన ప్రయోజనమేచునగా చిక్క గానుండు మలము పలచగామారుచు, పలచగానుండు మలము చిక్కబ డును. రుధిరసంబంధముగు రోగము లందు దోషపక్ష్యఔషధములు ఉప యోగించకూడదు. గాని రక్తము నందు మలదోషముచేరి యుండినచో ఈఔషధములు లాభదాయకముగుచు ఈఔషధములకు ముంచిసాయ ని వ్రసయోగించుచున్నారు.

❖❖❖ పిత్తమును పక్ష్యమొందించు ఔషధములు. ❖❖❖

ఉన్నబ్ 7 కాయలు, బసవ్ పాపూలు, కలువపూలు, శాతరాసి, గులాబిపూలు, ప్రత్యేకము 2 దిరములు, కాసినికత్తులు, శి దిరములు, నీళ్ళలోగాని, అరఖులోగాని, నాలుగురూములుగాని. లేక ఎనిమిది రూములుగాని నానవేళి వడియబోసి శికింజఖికాగాని, తురంబ్ బిన్ కలి పిగాని లేక మరియేష్యుతుగాని చేర్చిపానముచేయవలెను. ఈఔషధము పిత్తమును పక్ష్యపరచును. ఈవస్తువులు నీళ్ళలోవేసి కషాయముకాచుట వలన, కషాయమనబడును. కాచునట్టి కషాయమునందు ఉష్ణము ప్రవే శించును. మరియు ఉష్ణాధిఖ్యముగానుండుచోకి కాదిన కషాయ మున యోగించకూడదు. శీతకషాయమనగా వస్తువులను నలియగొట్టి రాత్రి నీళ్ళలోవేసి ప్రాతఃకాలమునందు వడయబోసి పానముచేయవలెను.

మరియు చల్లనిగింజలు ప్రత్యేకముగా రసముతీసి ఉపయోగించ వలెను. పై నచెప్పబడినగింజలు, త్రైలములు, మొదలగునవి యవస వయస్సుగలవాని విషయమైచెప్పబడినవి. కాబట్టి రోగి బాలుడైనచో వస్తువులను తగ్గించవలెను. మరియు పిత్తము మూడుదినములలో పక్ష్య మొందును. ఈపిత్తమునందు ఇతరదోషములు చేరకుండా యుండవలెను. ఇతరదోషములుచేరియుండినచో అయిదులేక అధికదినములకుగాని పక్ష్య మొందదని గ్రహించవలెను.

◆◆◆ కఫదోషపక్ష్యపేషధములు. ◆◆◆

[దాక్షిణ్యము, 5 కాయలు, నలియగొట్టినసోపు, రెండుదిరములు శోవుకుబములు, చిన్నసోపుచేర్చుట ఉదితము. అతిమధురము, మూడు దిరములు, నలియగొట్టిన ముబకాయ 2 దిరములు, రాజహంస, 5 దిరములు, పచ్చని అంజీకపండ్లు, 5 కాయలు, గులాబిపూలు, 3 దిరములు, ఈవస్తువులు యావత్తు నీళ్ళలోవేసి కషాయముకాది 7 దిరములు తేనెతోచేసిన గుల్ఖండుచేర్చి వడితుబోసి పానముచేయవలెను. ఇందురెండు తులముల శికింజబీజకలుపుటమందిది. ఈరోగికి దగ్గు యుండినయెడల శికింజబీజకలువకూడదు. ఉప్పనిశ్లేష్మమునందు పిత్తము, కఫము, పక్ష్యమొందించునట్టి ఔషధములువయోగించవలెను.

◆◆◆ దోషసంయోగ పక్ష్యకౌప్యధములు. ◆◆◆

వాతము మొదలగు దోషములు కలిసియుండునట్టి శ్లేష్మమునందు జ్ఞాపకమంచనగిన అంశములు.

శైవకకట్టు, కఫ-వాతములను పక్ష్యపరచుటయందు ఉత్తమమైనదిగాని జ్యోసమయమునందు మాత్రము ఉపయోగించకూడదు. జ్వరము పురాణగతమైనచో లాభదాయకముగును. మరియు కఫము చిక్కగానుండిన 9 దినములలో పక్ష్యమొందును. మరియు కఫము చిక్కగాగాని పలచగాగానియుండినచో 5 దినములలోగాని లేక 9 దినములకంటె అధికదినములలో పక్ష్యమొందును.

◆◆◆ వాతజదోషపక్ష్యకౌప్యధములు. ◆◆◆

విహసోడా, (శ్లేష్మాంతకము) కాయలు 20, ఉన్నాబ్ 10 కాయలు, గోజుబాన్, బాదరంబహోయా, ఉస్సైఖద్దూన్, రాజహంస, సోపు, శాతరాసి, ఈవస్తువులను ప్రత్యేకము రెడేసి దిరములు, నీళ్ళలోవేసి కషాయముకాది శర్కరగాని, లేక తురంజబీజగాని, గుల్ఖండుగాని పానముచేసిన ఎడల క్షేమము వాతములము పక్ష్యమొందును.

మరియు వాతము ఇతరదోషములు దగ్గు మొందుటవలన ఉత్ప

న్నమైనచో ఆనోష్ణములములు పక్వమొందుకట్టి జ్ఞాపకములు కొద్ది కొద్దిగా చేర్చి ఉపయోగించవలెను. కేవలము వాతము 15 దినములలో ఒకటి రెండుదినములు ముందు వెనుక పక్వమొందును. పక్వమొందుటకు తాత్పర్యమేమనగా మలము, విరోచనబలమువలన వెడలిపోవును. మరియు, పక్వకౌష్ఠ్యములయొక్క సాము మలమునంపు ఆంశ్యముగా ప్రసాదింపవలెను. ఇటువంటి రోగములయందు మలము చిక్కగానుండును. గాన పక్వకౌష్ఠ్యములు, పలుమారుపయోగించుచు విరోచనము చేయించవలెను. మరియు, పక్వకౌష్ఠ్యములవలన ప్రయోజనము కలుగకుండునవిరోచనబౌద్ధియు లుపయోగించకూడదు. ఒక్కొక్కప్పుడు పక్వకౌష్ఠ్యములు ప్రయోగించినచో మలము పక్వమొంది, చికిత్స చేయకనే రోగముశాంతించును. కాబట్టి ఉపాయమువలన రోగిహృదయమునకు సహాయము కలిగించుచున్నవని గ్రహించబడుచున్నది.

విరోచనము ముల్ యాన్ విషయమై.

విరోచనమనగా, నరములనుండి మలమును దూరమునండి ఈడ్చి అమలమును ఒకే స్థలమందుంచి మలమూత్రముల ద్వారాగాని, చెమట ద్వారాగాని వెడలించుటకు విరోచనమనుచున్నారు. ములియాన్ అనగా కేవలము ము, ప్రేగులనుండియు, కడుపునుండి వెడలించును. విరోచనమునకు ముందు దోషపక్వకషాయూదు లుపయోగించుట అవశ్యకము.

ములియాన్ యందు. మలపక్వకౌష్ఠ్యము లుపయోగించినవనరముండదు. అయినను, ములియాన్ కంటెముందు మలపక్వకౌష్ఠ్యములు పయోగించుటమంచిది.

ములెయన్ ము బారిక

ఇదిభాహ్యంతర వ్యాధులనేకములకు లాభదాయకము. ఇది గ్నోష్ణోష్ణము, బాలురు, వృద్ధులు, కూడా పానముచేయదగును గాని

జ్వరరోగులకు మాత్రమువయోగించకూడదు. లోలకములవాపునందు కూడా లాభకరము. మరియు, సమస్తవిధముల మలము హరించుటయందువయోగించును.

రేలకాయగుఱ్ఱు, పన్నీరులోగాని, ఉష్ణోవకములోగాని, కలిపి వడియబోసి పానముచేయవలెను. ఉష్ణముఅధికముగా నుండిన కాసినిరసముగాని లేక చల్లని వ్యభావికముగల గింజల రసముగాని అందుచేర్చి పానముచేయవలెను.

మరియు, కడుపులోభాగమునందు వాపు కలిగియుండినచో కామంచాకు రసముచేర్చి పానముచేయవలెను. సోపుగింజలరసము గుల్కందుకల్పి పానమొనరించిన వాతగుఱ్ఱము. హరించును. రేలకాయదుర్వాసహరించుటకు పన్నీరుగాని, సోపుగాని, చేర్చుటమంచిది. మరియు, ఈరేలకాయను మిక్కిలి ఉత్కృష్టముగా చేయదలచినచో అనలిసీరఖస్తమాదీఫలరసాయనము చేర్చవలెను.

ఉన్నాబ్, శ్లేష్మాంతకము, బసవ్పాపూలు, చాక్షపండ్లు, గోజుబాక మొదలగు వస్తువులను కషాయముకాది దించి అందు రేలకాయగుఱ్ఱు కలిపి పానముచేయుట మంచిది.

మరియు, పేగులందు బలముతక్కువగానుండి, నులినొప్పి కలిగిన ఎవల బాదంనూనె చేర్చవలెనుగాని, ప్రశ్యేకము రేలజురు యివ్వకూడదు. బాదంనూనెచేర్చి గర్భిణిలకు, వృధులకుకూడా ఉపయోగించదగును. క్షీరపానులగు బాలురకు బాదంనూనె చేర్చనగత్యముండదు. ఎందుకనగా పాలు త్రాగుటవలన పేగులు స్నిగ్ధముగా నుండును. గాన రేలకాయగుఱ్ఱు పేగులకు అంటుకొనజాలదు. మరియు, యుక్తయవనవయస్సుగల వారికి 16 దినములు రేలగుఱ్ఱు ఉపయోగించవచ్చును. దిరమనగా శిశు మాషములు. యింతకంటె అధికము ఉపయోగించుట హానికరమగును.

◆ విరోచనవర్ణనము. ◆

గొప్ప అవనరముకలిగి విరోచనము చేయింపలసిన యెడల ముందుగా పశ్చాత్తపములను ఉపయోగించదగదు. అనగా కూలంజ్ నొప్పి ఉండు రాత్రి భాగము మేఘము క్రమింపనప్పుడు వర్షమునందున్న మిక్కిలిగాలి యుండునప్పుడు కూడా గమనించక ఈ విరోచన ఔషధమును తాదిగాని, నానవేసిగాని పానముచేయవలెను. తదుపరి ఉష్ణోదకమును పానముచేయకూడదు. ఇటుల చేయుటవలన ఔషధగుణము తగ్గిపోవును. మరియు, ఈ విరోచన ఔషధము కడుపునొప్పి కలిగించిన ఎడల ఉష్ణోదకము పానముచేయవచ్చును.

మరియు, విరోచన ఔషధము దూత్రగాని, చూర్ణముగాని అయినచో ఉష్ణోదక పానమువలన విరోచనములగును. విరోచన ఔషధము నేవించిన పిమ్మట దాహమైనచో శీతజలపానముచేయకూడదు. గాన ఉష్ణోదకము కొద్దిగా పానముచేయుట మంచిది. ఉష్ణవ్రీకృతి గలవారు శీతజలపానము చేయవలెను. దీనివలన హాని కలుగనేరదు. ఉష్ణోదకపానమువలన ఔషధబలము తగ్గిపోవును.

మరియు, పర్సత్తుబరిష్క్ మొదలగు విరోచన ఔషధములందు నేపాళములుగాని, తెగడగాని, ఉష్ణ మొదలగునవి చేర్చిన ఔషధములు శీతజలమువలన బలముతగ్గు ఔషధములని భావము. మరియు, ఏమను జానికి ఔషధము చక్కగా పనిచేయదో అట్టివాఁ భుజములు రెండును విగించికట్టవలెను. ముక్కువట్టుకొని ఔషధపానముచేయవలెను. తదుపరి పుక్కిలించవలెను. ఔషధపానముచేసిన తరుగాత పొడినాఆకు వాననచూచుట నమలుట, తమబాపాకులు, ఏలకులు నమలుట మంచిది. ఇటుచేయుటవలనకూడా వాంతిభయమున్న యెడల విరోచనమునకు ముందు ఛాంతిచేయించి, పిమ్మట విరోచన ఔషధ మివ్వవలెను. మరియు, విరోచన ఔషధము నేవించి నిద్రించకూడదు. గుడవ్రీక్షాలన

మున్నకై రేశాఖతయి వేసి కాదిన గోరువెచ్చవి కషాయము ఉపయోగించవలెను.

మరియు, విరోచనము కాకుండిన ఆదినమే ఇతర విరోచన ఔషధము లివ్వకూడదు. మరియు, వసియబోసిన ఆల్బకరారనముగాని, చింతపండురసము (చారు) గుల్ఖందు, మాదిపలరసాయనము కొద్ది కొద్దిగా విరోచనఔషధము వుచ్చుకున్న పిమ్మట పానముచేయవలెను. ఇందు రేలకాయజగురుకూడా చేర్చుటయందిది. ఇటులనే మంత్రకీచూర్ణము 1½ దిరము శిర్కరగాని, కలకండగాని కలిపి, ఉష్ణోదకములో వుచ్చుకొనుట ఉత్తమము.

మరియు, విరోచన విశేషత్వమువలన మూర్ఘ కలిగినచో వెంటనే వమనము చేయించవలెను. వమనమువలన లాభము కలుగకుండిన ఇతర అసందర్భములేమియు లేకుండిన తక్షణమే బానవికృతనుశీర, అరహల్ అనుసిరలను బేదించి రక్తమోక్షణము చేయించవలెను.

మరియు, కడుపునందు, ప్రేగులందు ఉష్ణము అధికముగా నుండినచో బేదనా, ఇనవోగోల్ గింజల గుజ్జ (జగురు) పానముచేయించవలెను, మరియు, గోగ్నివకృతి నమానముగా నుండిన సోపు, వడ్డుతువన్నీరులోచేర్చి వుచ్చుకోవలెను. ఒకఘడియ తరువాత ఉష్ణభోజనములు భుజించవలెను. చెడువిరోచనము శిరావేదనవలన గొప్పహాని ప్రాప్తించును. కాబట్టి రోగిబలాయుసారముగా రెండవ విరోచనఔషధ మివ్వవలెను. దీనివలన వెడలవలసిన మలము వెడలిపోవును. రోగిదుర్బలముగా నుండిన కొద్ది కొద్దిగా విరోచనఔషధము పానముచేయవలెను. అనగా లఘువిరోచనము చేయించవలెను. ఇటుల మూడు దినముల కొకవర్యాయము విరోచనము చేయించవలెను.

మరియు, విరోచనఔషధమువలన విశేషవిరోచనములయినచో కట్టించవలెను. జ్వరములేకుండిన మజ్జిగ, వరిఅన్నము భుజించవలెను. జ్వరముండినచో వేయించినసోపు, వేయించినపెద్దసాయలవిత్తులుచూర్చింది, బోరో

తంగ్, రసముతో పానముచేయు చవలెను. విరోచనప్రకరణమునందు చెప్పబోవు నుపాయములను చేయవలెను.

❀ పిత్తజ్వరోచన ఔషధములు. ❀

కరక్కాయబెరడు, చింతవండు, మాదీఫలము, బనప్పిపాపూలు, అపస్వతిగా, సకమోనియా, వేయించిన ఇసకపేచాచిత్తులు, ఆలుబకరా, చాతరాసిఆకు, మసాంబరము, గులాబిపూలు, శీశిస్త, ఈచెప్పినవస్తువులలోనుండి బట్టవగు వస్తువునుగాని దుబ్బాకమును ప్రత్యేకము ఉపయోగించవలెనో గమనించి, ప్రత్యేకముగా గాని రెడేసి వస్తువుల చేర్చిగాని యుపయోగించవలెను ఈవస్తువులలో సకమోనియా మాత్రము వేయించి ఉపయోగించవలెను.

❀ పిత్తమును వెడలించు ఔషధములు ❀

కరక్కాయబెరడు 6 దిరములు, నల్లఅలూబకరా 25 కాయలు, విహనాడా (శ్లేష్మాంతకము) 20 కాయలు సునామఖకకులు, చాదరాసి. ఆకు ప్రత్యేకము 3 దిరములు, ఉన్నాబ్ 8 కాయలు, కాన్నిచిత్తులు 2 దిరములు, కనుంబాచిత్తులు 1 1/2 దిరములు, శీకిస్తగాని, తురంజబిన్ గాని, 1 దిరముకొరలు 15 దిరములు ఈవస్తువులను కషాయము కాదిగాని నీళ్ళలోనానవేసిగాని పానముచేయించవలెను. దీనివలన విరోచనములు పక్వముగాకుండిన ఈకషాయమునందు రేలకాయగుజ్జ చేర్చవలెను. రేలజగురు చేర్చినపుడు బాదంనూనె బనవుషాలైలము ఒకదిరముచేర్చవలెను. మరియు ఔషధము హెచ్చించుట తగ్గించుట మైద్యుని అభిప్రాయముపై భారమైయున్నది.

మరియు విరోచన ఔషధములకే జాతిమలమును వెడలించునట్టివి కావు. అయినను యేమలమును విశేషముగా వెడలించునో ఆపేరుతో ప్రసిద్ధమైనది. ఒకరమునందు కషాయముకంటె పూర్వము కరక్కాయ చూర్ణముపయోగించకూడదు. ఎందుకనగా అప్పటిస్థితియందు వాతము గాఢుడును. అనగాయకృత్ సంబంధముగు అతిసారముకలుగలదు. ఒక

వృషు కరక్కాయచూర్ణమువయోగించవలసిన అవశ్యముకలిగినచో బాదంనూనెతో స్నిగ్ధపరచి, బేదానాగుజ్జతోగాని, ఇసప్ గోలుగింజల గుజ్జతోగాని, కలిపి పానముచేయుటవలన హాని సంభవించనేరదు.

❖ కఫజవిరోచన విదానము ❖

మహానింబకాయ బెరడు, కంతురియూర, గారిఖూర, మాహి హజజ్, తెగడ నీలివిత్తులు, నల్లజీలకర్ర, శుకాయి, కాటుకఃత్తులు, మొదలుగునవి.

❖ కఫజవిరోచన ఔషధములు ❖

అయారజ్ వైకరా, తెల్లతెగడ, నీలివిత్తులు, ప్రత్యేకము ఒక్కొక్కదిరమా, గారిఖూన్, చిన్నసోపు 2 దిరములు, ఉప్పు, మహానింబకాయ బెరడు ప్రత్యేకము 1 కి దాగ్ ఈస్తువులు యావత్తు చూర్ణించి సోపురసముతోనూరి ఒకమాత్రా చేయవలెను. ఇదిఒకమోతాదు. ఈ మాత్రా యుక్తయవన పురుషుల నిమిత్తము చెప్పబడినది.

గారిఖూర నూరకూడదు ఇందులో ఒకవస్తువు గోరువలె నుండును. దానిని నూరుటవలన విషశుభ్యమగును. కాబట్టి దానిని నూరి వెంట్రుకల జల్లెడతో జల్లించవలెను. దీనివలన మెత్తనిపీచు వెడలిపోవును.

(2) ఉన్నాబ్, విహసోపా 20 కాయలు, ఎండుజూపా, కలువ పూలు, బసవ్ పాపూలు, రాజహంస, సోపు, యీవస్తువులు ప్రత్యేకము 3 దిరములు దాక్షిణ్యం, 15 కాయలు, అజారవండ్లు 7 కాయలు, చివ్విసయస్థిమధుకము 4 దిరములు ఇందులో చిలకగొట్టవలసినవస్తువులు చిలకగొట్టి మూడురతులు నీళ్లలోవేసి ఒకరతిశేషించువరకు కషాయముకాది దించుకొనివడియలోసి రేలకాయగుజ్జ, మాదిఫలరసము, గుల్ ఖిందు 10 దిరములుకలిపి చేతితోమర్దించి వడియబోసి అందుఒక దిరం బాదంనూనెలిపి పానము చేయవలెను.

❖ కఫవిరోచనచూర్ణము. ❖

మూడుదిరములు తెల్ల తెగడచూర్ణము బాదంనూనెతో సిద్ధపరచి

1 దిరము శొంఠిచూర్ణము, తెల్లవ్వునూ, అద్దిరము నీళ్ళోదకముతో ఉపయోగించవలెను. ఉష్ణకలులు యావత్తుచూర్ణమునకు నమానభాగము శర్కరచేర్చుటవలెనది, మస్తకి జేర్చుటకూడా వుత్తము.

◆◆ సకమోనియాసుర్దిక్రమము. ◆◆

నేవుకాయగాని, బేదానాకాయగాని, తొలిసి అందులో సకమోనియానుంది దీనికి క్రిందపై న మస్తకిచూర్ణమువేసి కాయబండించి వస్త్రముచుట్టి మన్నులేవనముచేసి ఒకమట్టిపాత్రయందుంచి వుటముగాని పొయ్యిమీదనుంచిగాని ఆకాయకాలి కాలకు డతీసి చల్లారిన వెనుక సకమోనియాతీసి ఉపయోగించవలెను.

◆◆ వాతమును వెడలించు ఔషధములు. ◆◆

కాబోలుకరక్తాయలు, నల్లకరక్తాయలు, సునాముఖ, బాదరంబబోయ, పాచితీగె, ఉస్తైఖద్దూస్, శుద్ధిజేసిన రాజావర్తము. (నీలిరంగుగలరాయి) హజరుఅర్బుని, (శీమకాలిరాయి) ఉసిరిగెకాయలు.

◆◆ వాతవిరోచనఔషధములు. ◆◆

యాంజ్ పైకరా 5 దిరములు, పాచితీగె 10 దిరములు, శుద్ధిజేసిన రాజావర్తము 7 దిరములు, శీమకావిరాయి 9 దిరములు, వేయించిన సకమోనియా, మహానింబ్బకాయలబెరడు, కాలిఖర్బల్ రెండేసిదిరములు గంబుల్ తీబ్, చిన్నసోవు, ప్రత్యేకము ఒక్కొక్కదిరములు ఈవస్తువులు యావత్తుచూర్ణించి వస్త్రగాలితమొసర్చి అజామోదంసముతోనూరి మూత్రాలుజేయవలెను. ఈఔషధము 2న్నర దిరమువరకు ఉపయోగించవలెను.

◆◆ రాజావర్తము శుద్ధిక్రమము. ◆◆

రాజావర్తము మెల్లగానూరి నీళ్ళతోవేసి వుడికించి అందు జైతూర్ణాలము కొద్దిగాజేర్చి వండివేసి తదువరి విశేషజలముపోసి మరియొకపాత్రలో వంచుకొనవలెను. యిటులరంగునీళ్ళునూవత్తు వంచుకొని మూత్రముసియించవలెను. ఆపాత్రయందు నీరుతేరిరాజావర్తము

అనుగునందు వేరుకొనియుండును. ఆసీళ్లు మెల్లగా వచివేసి ఎండించి కొవధ ములం దుపయోగించవలెను. ఇటులన అన్నివిధముల జేగురురాళ్లను శుద్ధిచేయవలెను.

(2) పిండకరక్కాయలు 2 తులముల 1 మాషము. బిస్పాయ్ జ్ 1 తులము 5 ర మాషములు. పాదీరె 2 తులముల 7 మాషములు. నునాముఖి 2 తులముల 4 రతు ౫ ఉస్తై ఖద్దూన్ 2 తులముల 4 రతులు. గులాబిపూలు 1 తులము 2 మాషములు. గౌజబాన్ 10 క మాషములు. బాదరంజబోయా 10న్నర మాషములు. చిన్నసోవు 7 మాషములు. పెద్దసోవు 7 మాషములు. నల్లకటుకరోహిణి 2 దాగులు తెల్లతెగడ కిన్నర మాషములు, శొంఠి 14 మాషములు. ఈవస్తువులు యావత్తు కషాయముకాది అందువస్త్రుగాలితమొచ్చిన గాఢిఖూన్ చూర్ణము శీమకావిరాయి సమల్నిఫతి కషాయముకాచునవ్వును ప్రత్యేక 2 దాగు కలిపివడియబోసి పానముజేయవలెను.

మరియు, విశేషబలము కలిగించవలెననినచో మహానింబ్బకాయ బెరడు సకమోనియా అధికముగా చేర్చవలెను. ఈకషాయమువారస బంధమగు వ్యాధులందు ఉపయోగముగానుండును. ఈ కషాయము లో ఆకాశవల్లి చేర్చే యెడల బట్టబోమాటకట్టి కషాయము దించుకొనుటకు ముందు వేయవలెను. వెంటనేదించి వడియబోసి పానము చేయవలెను.

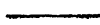

వ మ న క ల్ప ము .

వ మ న ము చే యు వ స్తు పు లు .

ముందుగా వానివుపయోగములను వర్ణించబడుచున్నవి. వమనమునకు ముందుగా అత్యవశ్యకముని గ్రహించవలెను. వమనము చేయుచువలసిన అగత్యము కలిగినయెడల ఒకదినము ముందుగా మృదుభోజనములు భుజించి ఉష్ణముమొగలగు వుపద్రవములు లేకుండిన సుగంధతైలములను శరీరమునకు మర్చించి వమనము చేయుచుటకు ముందు వరిబియ్యము, పెసరకట్టు భుజించి కొంతనేపటివరకు సావధానముగాయుండి తదుపరి వమనముచేయునట్టి వస్తువులను పానముచేసి వమనము చేయవలెను. మరియు, శరీరమునందు చెమ్మగలవారికి పెసరవప్పు, బియ్యముతో జేసిన గంజి యివ్వడము. మరియు, కఠినముగా వమనము గువానిని మూడేసిదినములు ఉష్ణవ్రదేశమునందుండి దేహముపై తైలముమర్చించి మారు మారుభోజనముచేయించి వమనముచేయించవలెను. వమనము చేయునప్పుడు సుత్యముగా కూర్చుండవలెను. కడుపు నడుములను మునుమునుకొనవలెను. అనేకులు నిలుచుండియే వమనము చేయుదురు. ఇట్లు చేయుటవలన కడుపు అధోభాగమునందు మలముకూడా వెడలుచున్నది. మరియు, వమనము రెండుసర్వాయములు ఆలస్యముగా యిచ్చవలెను. ఇట్లువమనము చేయుటవలన గర్భము మిక్కిలి దుర్బలమొందును. తదుపరి, ఉష్ణమునందు కష్టవ్రీకృతిగలవారు శీతజలముతో కాళ్ళు చేతులు పక్షిక్షాళనము చేయవలెను. ఉష్ణోపకమునందు శికింజీ బీజముగాని, తరువాణిగాని కలిపి పుక్కిలించవలెను. దీనివలన నోటియందుండు మలము వెడలిపోవును.

మరియు, శీతాకాలములో చల్లనివ్రాకృతిగలవారికి కాళ్ళు, చేతులు, ముఖము ఉష్ణోదకముతో ప్రక్షాళనము చేయవలెను. తేనె, శికింజోబీర కలిపి వుక్కిలించవలెను. పిమ్మట మస్తకి శిక్కి మాషములునూరి శర్కరచేర్చి వుచ్చుకోవలెను. శర్కర, శేవు, అరఖులోపానము చేయించవలెను. మరియు, మస్తకి బరులు గుల్ఖందు, ఇర్రిఫల్ సగీస్ వ్రుష యోగించవచ్చును.

మరియు, ఔషధముల తీవ్రత్వము వలన యెక్కిర్చు వెడలు నారంభించినచో, ఉష్ణోదకమును కొద్దికొద్దిగా పానముచేయవలెను. తుమ్ముకలిగించు వ్రుషాయములను చేయవలెను. మరియు, వమన అలక్షమునందు రొమ్ము ప్రక్కలయందు పీచకలిగి కడుపుబ్బు తటస్థించి యెడల గుల్ రోగగాని, బాబూనాత్మైలముగాని మర్ధించి ఉష్ణోదకమును భారగాపోయవలయును. మరియు, వమనముచేయించుట అత్యావకత్తి కమైనచో, ఇందుదహరించిన అంశములను స్వీకరించక తక్షణమే వాంతి చేయించవలయును. విషక్షణమునందు వాంతిచేయించ వలసినచో విషము గర్భమునుండి సాంతముగ వెకలిపోవునట్లు మెట మెట వమనము చేయించవలసినదేగాని సందర్భములను గమనించకూడదు.

——— పిత్తమునువమనముద్వారా వెకలించు ఔషధములు. ———

సికింజోబీన్ ఖున్ది, 20 మిస్కాలు, పాలకోలరకు 40 మిస్కాలు, యవకషాయమునందుగాని, ఖుబ్బాజీకషాయమునందుగాని కలిపివెచ్చ చేసి, పానముచేయవలెను.

——— కఫమును వమనముద్వారా వెకలించు ఔషధములు. ———

ముల్లంగివిత్తులు 7 మాషములు, సోయివిత్తులు 7న్నర మాషములు, నమువ్రీలవణము 2 $\frac{1}{2}$ మాషము యీవస్తువులను చూర్ణించి వస్త్రుగాలితముచేసి, తేనెలోకలిపి వుచ్చుకోవలెను. దీనివలన వమనము తనంతటవెడలనారంభించును. అట్లు వెడలకుంకిన, ఉష్ణోదకము పానము చేయవలెను.

మిస్కాల్ అనగా 1½ మాషముకొందరిమతము. మరికొందరుకీ మాషమనికూడా వదించుచున్నారు.

నాతమును వమనముద్వారా వెడలించు ఔషధములు. ఔష

మల్లంగిదుంప వొల్చి, అందుకటుకరోహిణిచూర్ణముంచి, ఒక ఆ యోరాత్రి సికింజీబీలోనానవేళి, ప్రాతఃకాలమునందుతీసి బక్షించవలె ను. పిమ్మట, సికింజీబీ అలసందకట్టలో కలిపిపానము చేయవలెను. ఔషధఫలితములను వమనము ద్వారా వెడలించు ఔషధములు. ఔష

యప్పిమధుకము 5మిస్కాలు, సోయివిత్తులు 5మిస్కాలు, ఖత్తి విత్తులు, యవలు, యీవస్తువులువ్రేత్యేకంకిమిస్కాలు, యావత్తువస్తువు ఒకకవ్వనీళ్ళలోవేసి అర్ధాంశముగాకషాయముకాచి దించుకొని, ఆ కాశవల్లిపర్బత్తు 10మిస్కాలుకలిపి, పానముచేయవలెను. తేద్రాదాక్షసి ర్కాకలిపి గోరువెచ్చగానుండునప్పుడు పానముచేసి వమనముచేయ వలెను.

వమనముచేయుటకు అత్యంతఅవసరము కలిగితే నెతప్ప, నల్లకటు కరోహిణిపువయోగించకూడదు. ఎందుకనగా, నల్లకటుకరోహిణి, విష సంబంధమైనది. కాబట్టిదీనివలన, బుకనాసిరోగముసంభవించును. దీనివ లనకూడా వమనముకాకుండిన అట్టివానికి అవసరములేనిదే వమనముచే యించకూడదు.

ఇది శ్రీమదిమాంబేగ్ సాహేబ్, పౌత్రీసాచ్ఛాబేగ్ సాహేబ్

పుత్రీభేషజవిద్యత్ ద్విధేయ, రహంతుల్లాబేగ్

నామధేయ, ప్రణీతంబయిన తిజ్యేఅగ్నర్మాహి

గ్రంథమునందు, దోష, విరోచన, వమన

ప్రధమ అధ్యాయము

సంపూర్ణము.

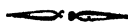

యాకరీముల్ మారుత్.
బిన్ మిల్లా ఇర్రహమానిర్రహీం.

తిబ్బె ఆ క్ష ి షా హీ .

రంజవ అధ్యాయము.

స్వశరీరమునకు శిరస్సు ప్రధానముగుటవలన ముందుగా శిరస్సుయొక్క
వివరము శిరస్సుబంధముగు వ్యాధులను చెప్పచున్నాను.
శిరస్సు యొక్క లక్షణములు.



చేర్మము, మాంసము, నరములు, ఝిల్లి, మెదడు, రక్తనాళములు
మొదలగునవి బుద్ధియొక్క ప్రధానద్రవ్యములు. అనగా, రత్నములని
భావము. మెదడుచుట్టు నాకృమిందియుండు నరముల చిక్కుఅల్లుకొని
యుండు రక్తనాళములు, వాతనాళములు, కండరములు, జీవనరములు,
అనగా ప్రాణవాయువు సంచారముచేయు నరములచేత రుధిరమును, ప్ర

చురింపచేయుచున్నవి. జీవనరములద్వారా ప్రాణివా యువు మెదడునం
 చుచేరి నవాస్త్రవక్రీమధ్యమందుండు పరబ్రహ్మన్వరూపమును కలియు
 చుండును. అనగా అభిషేకమును చేయుచుండునని భావము. మరియు
 కండరములు శిరస్సుయొక్క వెంకను బంధించి కదలకుండునటులచేయు
 చున్నవి. ఇవి అన్నికలిసి శిరస్సుయను నామముకలిగినవి.

శిరస్సుయొక్క వెంట్రుకలు, చర్మముయొక్క భాగమునుండి
 నర్వశిరమును రక్షించుచున్నవి. కాని ఇవి శిరమునకు సంబంధములేవు.
 శిరమునందుండు యావత్తుయెముకలు ఏమి. అందులో నాలుగు ఒకటి
 కొకటిగోడవలె నిలవబడియుండును తక్కినవి వరుపువలె పరుచబడి
 యుండును. దీనిని అరబ్బీభాషయందు ఖాయమేదిమాగ్ (మస్తిష్కక)
 ఆధారమని అందురు. అనగా మెదడుయొక్క ఆధారమనిభావము. మరియు
 యు రెండుగొడుగులవలెకలిసి యున్నవనినే అరబ్బీభాషలో కహిఫ్
 అని అందురు దీనినే తలపుర్రో అనిభావము. మెదడునకు (మస్తిష్కక)
 అరబ్బీలో దిమాగ్ అనిఅందురు. (ఇంగ్లీషులో బ్రైన్) అందురు.
 మరియుది మృదువుగను పనువురంగుగను తెల్లగనుండును. అందుండి
 నరములు ప్రాణివా యువు (రూహెసఫ్ సాని) అనగా జీవుడు మెదడు
 నందుండును. ఇచ్చట ఒకవిధమగు మహాశక్తిగలదు. దీనివలననే బుద్ధి
 సంబంధమగు నర్వశిరముయొక్క కార్యములు నెరవేరుచున్నవి. ఊహా
 లు కలుగుచున్నవి. ఇందుచేత శిరమునకు ప్రధానఅంగము, శిరస్సుని
 చెప్పబడుచున్నది. మరియు మెదడునకున్నా హృదయమునకు సంబంధ
 ముగల నరములుకన్నా శిరములు జీవనరములు మెదడునుండియు మెదడు
 పై భాగముయందుండు పొరలునుండియు నర్వశిరమును వ్యాపించి వృ
 ష్టుముయొక్క శాఖలవలెకూడుకొనియున్నవి. జీవనరములు మెదడునుం
 డి త్రుట్టినవిగాని, ఇవి మస్తిష్కముయొక్క ప్రధానలవణవములుకావు.

—●— మెదడుయొక్క ఆకారము. —●—

మెదడుయొక్క ఆకృతి త్రికోణాకారముగనుండును. ఇది మూడు
 భాగములుగానుండును. యిందులో మధ్యభాగము ప్రధానమయినది.
 దీనినకు ముచ్చనగుంటవరకు నాశ్రయించియుండు మెదడునకు తిన్న భాగ

మందును. మెదడుయొక్క పెద్దభాగము మిక్కిలి మృదువుగనుండును. దీనినుండి ఖర్చోద్రోయములయొక్క జీవనరములు బయలు వెళివవి. మస్తిష్కముయొక్క వెనుకభాగము ముందుభాగముకంటె కఠినముగా నుండును గాన వెనుకమెదడువలన నడచుటకున్నా తిరుగుటకున్నా సహాయముచేయునట్టి జీవనరములు దీనియందు వుట్టుచున్నవి. (మస్తిష్కము) తలముందుభాగమునుండి వెనుకభాగమువరకు వెడల్పు నందు మూడుభాగములుగా భాగించబడినది. ఇందుండి ప్రత్యేక భాగము నకునివాసి మెదడు. మెదడుయొక్క పొర అందురు ఈమూడు పొరలలో నుండిముందుపొర వెడల్పుగను మధ్యభాగముయొక్క పొర క్రిందిభాగము కొంత ఖాలీవుండును. దీనిని ఝరనా, అని అలబ్బీలో వాడుదురు. మెదడుయొక్క మలము ఆస్తానమునందుచేరి మూడునందు ప్రవహించు చుండును. మెదడుయొక్క సంపూర్ణమలము యావత్తు ఖనీభవించిమాడు నందు చేరుచున్నది. మరియు సంపూర్ణ పొడవులోనుండి తల మెదడు యొక్క పొరలనుండి రెండుభాగములుగా భాగింపబడినది.

కిరన్సుయొక్క ఆకృతి చిన్నభాగము,
వెనుకభాగము.

మధ్య భాగము.
ముడిభాగము.

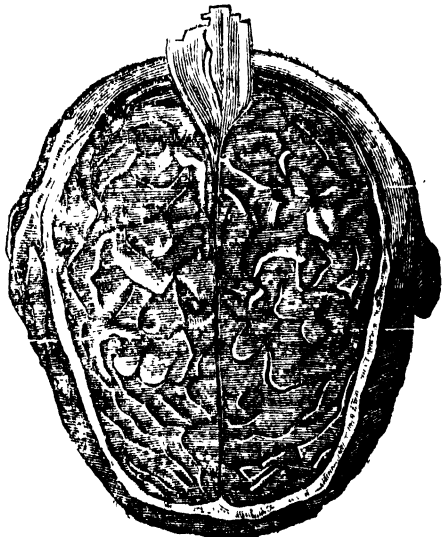

పెద్దభాగము.

మెదడుయొక్క ముందుభాగము, ఆధారభాగము,

శిరస్సుయొక్క ఆకృతియు మెదడుయొక్క మూడుభాగములను గ్రహించు విధములను చెప్పుచున్నాను. సక్తా, (నన్నాశము) వ్యాధి యందు వర్ణించబడును; చెడుమెదడు శరీరముయొక్క అంగములలో నొక అంగమని గ్రహించవలెను. ఇది మెదడుయొక్క ఆకృతినిబోలి దీని వెనుకభాగమునందు బూజవలె అంటుకొని ఉండును. ఇది మెదడునుండి వెన్నెముకవరకు హస్థిశంఖము లోభాగమువరకు, సంచారము చేయుచుండును. మంచి మెదడువలెనే చెడుమెదడుకూడ పొడవునందు రెండుభాగములుండునుగాని రెండుభాగములుండునటుల దీని విభాగము తెలిసికొనుట కష్టముగానుండును. అయినను గమనించి కనిపెట్టవచ్చును. చెడుమెదడుయొక్క ఝిల్లి (పొర) మూడుపొరలుగా నుండును. మరియు పరమాత్ముడు చెడుమెదడుయొక్క కుడివడమ భాగములనుండి, కాళ్లు చేతులు, ప్రక్క ఎముకలు, మొదలగునవి నిష్క్రించెను. మోకాళ్లనుండి యొక్కోక జీవనరము బయలువెడలి శరీరమునందంతర్భాగములో నిమిదియున్నది. మోకాళ్లయొక్క వెనుక భాగమునుండి ఒక జీవనరము ప్రత్యేకించి బయలువెడలి చెడుమెదడువరకు ప్రవేశవలె ప్రాకియుండును.

జీవనరములు (నటుడ) రెండువిధములుగానుండును 1 మెదడునుండి వుట్టి శరీరముయావత్తు ప్రవహించునది. ఇవి ఏడుజతలు. అనగా 14 లోపలి భాగమునందుండునవి. తక్కినవి బాహ్యేంద్రియములు యావత్తుపై అంగములు మెదడు, తల, మొదలగునవి వంచుట, కదలించుట, తిరుగుట మొదలగునవి ఈనరములచేతనే కలుగుచుండును. మరియు, ముఖచర్మము నాశ్రయించి యుండునరములు చెడుమెదడునుండి వుట్టి వానివాని పనులను నెరవేర్చుచున్నవి. జీవనరములు చెడుమెదడునుండి ఉత్పన్నమగుచున్నవి. ఇవి 64 అని అర్థము. ఈ నరములవలన నడుచుటకు చాచుటకు, మూయుటకు, శక్తికలిగించుచుండును. ప్రతిఅంగమును తిరుగునటుల, నడుచునటుల, కదలునటుల చేయుశక్తికి మూలాధా

రము మెడ అనియు మెడనుండివుట్టుచున్నవనియు తెలియవలెను. గట్టి సరములు చెడుమెడనుండి వుట్టుచున్నవి. ఝిల్లి అనగా పొరలోనుండు సూక్ష్మతంతువులనుండి వెడలుచుండును. ప్రతి అంగములను రక్షణ చేయుచుండును. అంగములను దృఢపరచుచుండును. అంగము లొకటికొకటిగాచేర్చుచుండును. ఏ అంగములయందు స్వభావికమగు జ్ఞానముండదో అట్టివానియందు జ్ఞానము వుట్టునటులు జేయుచుండును. అసగా ఒక ఝిల్లి యకృత్ నుండి ప్రిహములందు ప్రవేశించియుండును. తలయందు అయిదు ఝిల్లి పొరలుండును: 1 తలపుర్రోయొక్క పైభాగమునందును 2 లోభాగమునందుండి పైభాగమునందు పొరతో చేరియుండును. ఈ ఝిల్లి మూడవదానికంటె కఠినముగానుండును. ఇది మెడకు నాశ్రమింది రెండవదానితోచేరి మిక్కిలి మృదువుగా నుండును. దీనియొక్క శాఖలు మెడకు యావత్తు వ్రేళ్లవలె అల్లుకొని ఉండును. మరియు, రెండవ ఝిల్లి పొర మెడకు క్రిందభాగమునందు పరచబడి మృదువుగా నుండును. అందులో రెండవది మెడకుతో కలిసియుండును. రెండవది కఠినముగానుండును. ఇది ఎముక నాశ్రయించి యుండును. దీనిని ఆధారమని చెప్పదురు.

మరియు, హృదయసంబంధముగు సరముల వర్ణనము హృదయస్తానమందు చెప్పబడును. కలీజా (యకృత్) సరముల వర్ణనము కలీజా అధ్యాయమునందును మెడకునందుగల జీవవర్ణనము జ్వరములయందు చెప్పబడును. ఆచా అనగా అవయవము శరీరముయొక్క చిక్కని కఠిన భాగములకు ఆచా అందురు.

ఇది వాతము, పితృము, కఫము, రుధిరముల యొక్క సంయోగమువలన వృద్ధియగుచుండును. ఇది రెండు భేదములుగానుండును 1 అయోగిక రెండవది యోగిక.

అయోగిక అనగా అంగము. దీనిభాగమునుండి కొద్దిభాగము చిన్నదైనయెడల అసగా మరియుక అంగముతో జీవనయెడల సంపూర్ణ

అంగమునకు భంగముకలుగును. అంగముయొక్క ప్రత్యేకభాగమునకు కల్యమనిపేరు. ప్రత్యేకవెముకకు అంగము లోభాగమని చెప్పుదురు. మరియు అయోగిక అంగముయొక్క 10 భేదములుగలవు. వీనివేర్లను ప్రత్యేకప్రత్యేకముగా వివరించబడును. అజ్ఞ, (వెముక) 2 గజయాసా (కఠినకల్యము) 3 అశ్వ (జీవము) 4 అజల (బద్ధనములు) 5 వాత (బద్ధనముయొక్క- రె డవభాగము) 6 రివాత్ (వెముకలోవలి పదార్థము అనగా మూలుగ) ఇది వెముకను బంటవరుచుచున్నది నిది ప్రతికీలు లోనుండి కీళ్ళవెముకలు తిరుగునటుల చేయుపదార్థము 7 శిరియాన్ ముడుచుటకున్నూ చాచుటకున్నూ వీలగునటుల చేయునరము. 8 బరీడు (రక్తనాళము) అనగా రక్తమును ప్రవహింపచేయునట్టిగొట్టములవంటి నరములు. 9 గీశా అనగా ఝిల్లి అయోగిక అను యీఅంగములు 9వీ వీర్యమునుండి వుట్టుచున్నవి. అనగా పితృనంబంధమైవని గ్రహించ వలెను. 10 లహా (మాంసము) క్రొవ్వు (నహం) నమీ (మాంసము నందుగల తంతువులలో వుట్టునట్టి పచ్చని క్రొవ్వు) దీనిని హిందూ స్తానమునందుగల ఖసాయివారు రివానాజ్ అని వాడుచున్నారు. యీ రెండున్నూ మాంసభేదములు, మాంసము, క్రొవ్వు ఈ రెండున్నూ రక్తమువలన వుత్పన్నమగుచుండును. అనగా మాతృనంబంధమువలన వుట్టినవని గ్రహించవలెను. మరియు వెంట్రుకలు, గోళ్లు, కత్తము, మొదలగువని హీనమలమువలన వుత్పన్నమగుచున్నవని వండితోత్త ములు మొదలగు వైద్యవరులు పరీక్షించియున్నారు. ఝిల్లి మాంసము మొదలగువని నరములవలన సంయుక్తకండరముల శోభలవలన వానివాని తంతువులలో బంధించబడి లోభాగమునందుజేరి ప్రాణనాయువులో నంబంధముకలిగియున్నవి.

కండరములకు వైద్యవరులు యోగిక అంగములయందు చేర్చు చున్నారు. యోగిక అయోగికకు భేదముండునుగాని యోగిక అంగము కాదు గాని ఒకటికొకటి ఆధారము సంబంధించియుండవు. ఈయోగము

యొక్క ఏభాగమునందు ఉపమాసముపేరు కాజాలదు. అసగా కాళ్ళు, చేతులు, ఔవులు, మొదలగువానివలె పేర్లుపెట్టుటకు వీలుకాదు. మరియు చేతియొక్క చర్మము అందుండు శల్యము తీసివేసినయెడల చెయ్యి వలెనుండజాలదు. అదిచెయ్యి అనిగాని చెయ్యివలె వుపయోగించుననే ఉపమానముకలుగజాలదు. యోగిక అంగమునకు పార్షిభావయందు ఆజామె ఆలియా అనికూడ చెప్పుదురు. వీనిని దై నకృపకలిగినయెడల వానివానిస్తానములలో యోగిక అయోగిక లక్షణములను వర్ణించ బడును.

(నూచనీయము) యీవుస్తక ఆంతమునందు కఠిన శబ్దముల యందు ఆయాప్రసిద్ధయోగములను ఆయాస్తానములయందు వర్ణించబడినవి. అసగా మాజాకాలు, మాత్రాలు, మొదలగునవి అనేకవిషయములను గురించి వలుమారు చెప్పబడినవి. మరియు అమూల్యముగు చికిత్సలను అమూల్యముగు వ్యాధులయందు వర్ణించబడియున్నవి.

{ శిరోరోగభేదములు }
{ తలనొప్పివివరం }

తలనొప్పికి నుదా అనివదించుదురు తలనొప్పి ప్రసిద్ధిచొందిన వ్యాధి. ప్రతివారునీని అవస్తను దెలిసికొని ముందుట వేత రోగవివరమును వ్రాయనవసరములేదు. తలనొప్పియొక్క కారణములు దుష్ట ప్రకృతి యొక్క భిన్నాభిన్నతవిరుద్ధత అనియు తలయొక్క జ్ఞానయంత్ర భాగము లందు కలుగుచున్నది. మెదడున్నా పైపెంకుగాక తక్కిన సంపూర్ణభాగము జ్ఞానసూచనమని తెలుసుకొనవలెను. యీశిరోరోగము వుత్పత్తి యగుటకు భిన్నాభిన్న కారణములవలనబట్టి ఈవ్యాధిని కనుపెట్టువిధములు అనేకములుగలవు 1 సాజిత్ (సాధారణ శిరోరోగము) దోషరహితశిరోరోగము 2 మాది. (మలకారణములవలన కలుగుశిరోరోగము) 3 యితర అంగము యొక్క సంయోగము వలనకలుగు శిరోరోగమునకు (ముస్సాఫ్ అందురు) 4 మెదడు దుర్బలముగు కారణమువలన కలుగు శిరో

రోగమునకు [జై ఫెదిమాగి] అందురు. 5 మెదడునందుగల జ్ఞానశక్తి యొక్క బలము విశేషముగు ప్రభావమువలన కలుగు తలనొప్పికి (కువ్వ తెహి శ్చెదిమాగి) అందురు. 6 రెండవ వ్యాధిచేత పీడింపబడునట్టి కారణమువలన కలుగు ఈ నొప్పికి (ఆర్బి) అందురు. 7 మెదడునందు శుష్కత్వమువలనకలుగు శిరోరోగమునకు (యుబ్ శి) అందురు. 8 తలయందు వాపు కలుగుటవలన కలుగుతలనొప్పిని [వర్మ] అందురు. 9 స్త్రీనంభోగ విశేషత్వమువలన కలుగు తలనొప్పిని [జిమ్నాయి] అందురు. 10 విశేషముగా స్నానముచేయుటవలన కిళ్ళయందు మిక్కిలి తలతడుపుట చేతను కలుగు తలనొప్పిని [హమామి] అందురు. 11 కల్లు, సారాయి, మొదలగు మత్తుపదార్థములను విశేషముగా నేవించుటవలన కలుగు తలనొప్పిని [మధ్యపా] అందురు. 12 అభిఘాతము అసగా యెత్తు ప్రదేశమునండి కిందిపడుటచేత కలుగు తలనొప్పిని [సక్తి] అందురు. 13 తలకు దెబ్బతిగులుటవలన కలుగు తలనొప్పిని (జర్వ) అందురు. 14 తలనొప్పియందు బట్టచేత బంధించునటులుండునొప్పిని [బాజి] అందురు. 15 రోగప్రకృతిచేత అసగా జ్వరము మొదలగు కారణములవలన కలుగు రోగనంధివలన కలుగు తలనొప్పిని (హురా) అందురు. 16 సుగంధ, దుర్గంధ, పదార్థములను వాసనచూచుటవలన కలుగు తలనొప్పిని (శిమ్మి) అందురు. 17 మెదడుయొక్క నరములయందుగల చిద్రములు మూయబడుటవలన, నరములు మగతబడుటచేత, కలుగుతలనొప్పిని [సుదీ] అందురు. 18 మెదడునందు పురుగులు, మొదలగునవి కలుగుటవలన గాని లేక పురుగులు ప్రవేశించుటవలనగాని కలుగుతలనొప్పిని [దూది] అందురు. 19 విశేషముగా నడచుటవలన పరుగెత్తుట వలన విశేషముగా ప్రయ్యాయాగుటవలన కలుగు తలనొప్పిని (సజ్జెర్) అందురు. 20 నిదురకుంటే లేచినవెంటనే కలుగు తలనొప్పిని [ఆడషేనాయి] అందురు. 21 విశేషముగా మాట్లాడుటచేతనున్న, అరచుటచేతనున్న, కలుగుతలనొప్పికి (కిరీహి) అందురు. కిరీహి అను

నొప్పి మరియొకటికలదుగాని యిది (మాదిఅనుతలనొప్పిలో నొకభేదము, అనగా దోషములయందు మలము చెప్పబడుచున్నదో అటులనే వాతముకూడా మాదిరిహా అని చెప్పబడుచున్నది. ఇటుల వార్షిభాషయందు శిరోరోగములు 21 విధముని చెప్పబడియున్నది.

[నూతనీయము] నూయెవలూజెడుకల్లిబో, మరియు సూయమి బాజెను న్పికా అర్థము వాటిబేధములు వెచి కేధముగా వర్ణములందు చెప్పబడినది. ఈవావుదోష ప్రకృతియొక్క బేధము అనగా ఈకారణము వలన మాచుదియొక్క దుష్టప్రకృతివాపునందు కొంతభేదముకలదు. అుగా వాపునందు తిథయాశ్రితినాల్ కలుగుచున్నది, అనగా వాపునంబంధముగు మలము అంగములమధ్యభాగమునందు అల్లుకొని నిలిచిపోవుచున్నదని భావము మరియు, అంగముల భాగములను వేరువేరుగా అణచివేయును. ఇది మలముయొక్క దుష్టప్రకృతికి విరుద్ధముగానుండును. ఎందుకనగా అందు విఘ్నరూకెఞ్చితిసాల్ కలుగనేరదు. అనగా అంగముల లోభాగమునందు ప్రవేశింపనేరదు. కేవలము, అంగములో భాగమునందుగాని బాహ్యమందుగాని వ్యాపించి కష్టము కలిగించుచున్నదిగాన వాపు సంబంధముగు తిలనొప్పిని వేరుగా చెప్పబడియె.

☞ సాధారణ శిరోరోగ లక్షణములు. ☞

ఏదోషములేనిచే శిరోరోగము కలుగనేరదు. స్వభావికప్రకృతియందు కొంతదోషప్రకృతిచేరి శిరోరోగము కలిగించుచున్నది. యిది 21 విధములు, అతిఉష్ణమువల్ల కలుగుచుండును. వేడితలయందు ఆంతర్ బాహ్య కారణములవలన ప్రవేశించి నొప్పి కలిగించుచుండును. అనగా ఎండయందు విశేషముగా తిరుగుట ఎండలోనుండుట నిష్పశగయందుండుట, శరీరము శీతముగా కాచుకొనుట, మొదలగు కారణములవలన తలనొప్పి కలుగుచున్నది. దీనిలక్షణములు రోగిఎండలో నివశించుట చేత కలిగినదా లేక నిష్పవేడి యందుండుటచేత కలిగినదాయని రోగిని విచారించి తెలిసికొనవలయును.

(2) రోగియొక్క తల పట్టుకొని చూచినయెడల వేడి తెలియగలదు. 3 మలమూత్రములు పరీక్షించి తెలిసికొనదగును. 4 ముక్కునందు చెమ్మ లేకుండుట. 5 అతిదాహము 6 కర్ణములయందుపోటుకలుగుట. 7 తల యందు భ్రాంశుతెలియకుండుట, 8 శీతవస్తువులయం దపేక్షకలుగుట శీతస్రయోగమువలన నొప్పి శమించినటులుండుట మొదలగు లక్షణము లు ఉష్ణమువలన కలిగిన తలనొప్పియందు కలుగుచున్నవి.

❀ సాధారణ శిరోరోగచికిత్స స్థలములు. ❀

రోగిని శీతగాలివీచుచోట్లయందు నివాసముచేయుండుట చల్లని వదార్థములచేత స్వేదనముచేయుట చల్లనిగాలి వీచునట్టి ఇండ్లయందు వ్రద్ద్యానవనములయందు రోగినుంచుట, మరియు చందనము, బనప్షా వన్నీరు, కర్పూరము, మొదలగు సుగంధద్రవ్యములను రోగి నివసించు స్థానము నందుంచుట మరియు 1 గులేరోగణ (గులాబిపువ్వులతో తయారుచేయు నూనెను) చల్లని నీళ్ళయందు కలిపిగాని, లేక బనప్షాతో తయారుచేసిన నూనెగాని, లేక నల్లకలువపువ్వులతో తయారుచేయు నూనెగాని, ఆసబకాయ [సాకకాయ] తో తయారుచేసిన నూనెగాని, కొద్దికొద్దిగా చల్లని అనగా మంచుగడ్డ [బస్] నీళ్ళలోకలిపి రోగికిల పై అప్పుడప్పుడు వేయుచుండవలెను. మరియు ప్రత్యక్షఅంగముపై యెత్తునుండి దానిగా విడుచుచుండవలెను. ఔషధముయొక్క దారసరి గావడనిచో వ్యాధి నివారణ కాజాలదు. దారసరిగాపోయుటకు నతూర్ అధవా, తిరేడా, అని పార్శ్వలో వచించుచున్నారు.

దారసరిగా వడక నిలిచి నిలిచి పడినయెడల దానినికనూబోలుదురు. ఒకప్పుడు తలనొప్పి హేతువు బలముగలదైనచో శిర్కా (వులుసువదార్థము) వన్నీరు, గులేరోగణ, (గులాబిపువ్వులనూనె) చందినీ, మొదలగునవి మూడుపైగాని, శింస్సుచందు నొప్పిగల భాగములయందుగాని వేయవలెను. దీనివర్ణనము ముందు వ్యాసబహుచున్నది. తలకు లేవన చేయునట్టి ఔషధములను మిక్కిలి చల్లని ఔషధములను లేవనము

చేయవలెను. ఇట్లుచేయుటవలన ఆవిరియొక్క పరమాణువులు తగ్గిపోవును. మరియు, వేడియొక్క ఆవిరివలన పరమాణువులు శిరస్సునందు ప్రవేశించిన యెడల మిక్కిలి చల్లని చికిత్స. మత్తుపదార్థములను ఎంతమాత్రము ఉపయోగించకూడదు. గాని పైనచెప్పిన తరేడా దారగా పోయినట్టి ఔషధములు కలిపిన నీళ్లలో బాబూనానూనె మూడవవంతు చేర్చుకొనవలెను. బాబూనానూనె చేరినయెడల తలయందుండు పరమాణువులు తగ్గిపోవును. తిరిగి పై కెక్కనేరవు. పైవిధముగా స్త్రీలకు బాలురకు నవుంకల విషయమై చల్లనిపదార్థములను వినియోగించుట వర్జనీయము. మిక్కిలి అవసరములేనిచో, శిర్కాకూడ చేర్చకూడదు. తలయొక్క వెళ్ళభాగమునందు చల్లని చికిత్స చేయకూడదు. శిర్కాచేర్చిన ఔషధములను లేవనముచేయకూడదు. ఎందుకనగా, హాకీమ్జాలీనూన్ గారు తల వెళ్ళభాగమునందుండి ప్రతినరములు, కండరములు, రక్తనాళములు, జీవనాళములు, వీర్యనాళములు, మొదలగునవి బయలుదేరి శరీరముయొక్క ప్రతిఅవయవములకు నాశ్రయించి యున్నవి. తల వెనుక భాగమునందు చల్లని చికిత్స చేసినయెడల ఆచల్లదనము ప్రతిఅంగమునందు కష్టమునుకలుగజేయునని వచించిరి.

శరీరఅంగములను నీర్పము, బద్ధకము కలిగించునట్టి వస్తువులు, అనగా నల్లమందు, ఓమము, వుమ్మొత్త మొదలగునవి తిమ్మిరి నీర్పము కలిగించు ఓషధులు.

❖ శిరోపస్థిచేయు క్రమము. ❖

తలలేవనముచేయు క్రమము.

శిరోరోగముగల రోగియొక్క మాడుపై వెంట్రుకలు తీయించి తలచుట్టు కనుబొమలవరకు చర్మముచేతగాని, పిండిచేతగాని, కుండలా శారముగాచుట్టి ఆమధ్యమందు చల్లని ఔషధములను పోయవలెను. కొంతవరకు దోషానుగుణ్యముగానుంచి, తరువాత తీసివేయవలెను. ఇట్లు ప్రయోగించుటకు అరబ్బీబాషలో తగరీల్ సర్ అందురు.

ఈరీతిగా ఔషధ ముపయోగించుటకు యుక్తికూడ ఉపయోగించుట అత్యవశ్యముకము. తల కుపయోగించునట్టి ఔషధములు సమశీతోష్ణముగలవిగా నుండవలెను. వైద్యులు, బుద్ధిని ప్రత్యేకముగా ఉపయోగించవలెను.

తల కుపయోగించునట్టి శిర్కా, మిక్కిలిపాతిదిగాచ్చేకూడదు. ఇతరవేడిగల ఔషధములను ఉపయోగించకూడదు. ఎండయందుంచి తీసిన గులాబీనూనె ఉపయోగించవలెను. గాని అన్నియందు తయారు చేసిననూనె ఉపయోగించకూడదు. ఈతైలము ఒకసంవత్సరముక్రింద చేయబడినదిగను మంచినువాసనగలదిగా నుండవలెను. నూనెకంటె శిర్కా అధికభాగము చేర్చవలెను.

[నూచనీయము] తలయందు వేడిగల ఔషధములు, శీతలము గల ఔషధము లుపయోగించుటవలన తలయందుగల దోషములను తీసివేయిటకు శక్తిగలవగును. కారణమేమనగా, తలపెంకు మెత్తగను వలచగా నుండుటవలన తలపుర్రెలు రెండు అతుకుగల స్థలమగుటవలన తలపెంకుకూడికె, రంపమువండ్లవలె, ఒకటికొకటిచేరి ఉండుటవలన యీకారణములనుబట్టి తలకు ఉపయోగించు ఔషధములు వెంటనే తల లో భాగమునకు ప్రవేశపెట్టుటకు న్వల్పమార్గమై యున్నది. కాబట్టి తైలములు స్వేచదనము, వస్తి, మొదలగునవి చెప్పబడినవి.

•••• గులేరోగన్ [గులాబీపువ్వులనూనె] చేయుక్రమము. ••••
 గులాబీపువ్వుల రేకులునుతీసి గాజుపాత్రయందుంచి కడిగిననువ్వులనూనె అందులోబోసి గులాబీపువ్వులవాసన యావత్తు నూనె గ్రహించువరకు ఎండయందుంచి గులాబీపువ్వులవాసన నూనెగ్రహించిన మెనుక తీసియుంచుకోవలెను. మరియు గులాబీపువ్వు రేకులనుపాత్రయందుపైది అందునూనెబోసి అపాత్రను నివ్వలపైనుంచి కాది తయారుచేయుదురు గాని ఎండయందు తయారుచేయువద్దతి ఉత్తమము. ఇటులనే చంపక

పువ్వు, చంచేలీపువ్వు, బాబూనా మొదలగుపువ్వులు. మూలికలు, ఆకు లలోనుండి నూనెతయూరు చేసికొనవలెనని గ్రహించవలెను.

ఈ వ్యాధియందు చల్లని వస్తువులు, చమ్మనుపుట్టించునట్టి వస్తువులు, లాభదాయకము. అనగా ముజబ్బిరారస్, (కట్టు) యవలు, పెసలు, నేతిబీర, నూతనధవియూలు, పాలగు, మొదలగువి. బాదంప వ్వురసముతో తయారుచేయబడినవిగాని వినియోగించువలెను. రెండవ తలనొప్పి లోపలిభాగములయొక్క కారణములవలన తలయందు వేడి విస్తారమై గాని మరియు, మెంతులు, కారము, మొదలగు వేడిపదార్థములు విస్తారముగా నేవించుటవల్లగాని, లేక మధ్యపానము, ఖర్జూర వండు, జంతువులయొక్క (తిల్లి అనగా ప్టీహీ) అను మాంసఖండము, నీరుల్లి మొదలగునవి మెరసు (మస్తిష్క) నకు హానికలిగించు వస్తువేవన వలన కలుగుచున్నది.

❖ ఉక్తరోగ లక్షణములు. ❖

వేడివస్తువులను భుజించుటచేతవచ్చు తలనొప్పి లక్షణములు

హానికరపదార్థములు, పూష్ణపదార్థశేవనవలన కలుగు తలనొప్పి గల మనుష్యునికి బుద్ధిమూరిపోవును. అనగా స్థిరముగా ఉండదు. అనేకములుగు విచారములు మనస్సునందు వచ్చుచుండును. నిదురస్వల్పము గను, స్థిరత్వములేకయుండుట, మరియు, ముక్కుమాలము ఎడుచుండుట మొదలగు లక్షణములు కలిగియుండును.

❖ ఉక్తరోగ చికిత్స. ❖

నీలోఫర్ (నల్లకలువ పూలు) చందనము, రసాంజనము, మామిసా, కొంచెముకర్పూరము ఈవస్తువులను దోసకాయరసమునందుగాని, సొకకాయరసమునందుగాని, లేక కావలసిన యునందుగాని, ధవియాల రసమునందుగాని నూరి, అందులో కొంత వన్నీరు, కొంతగులేరోగక అనగా (గులబిహారె) చేర్చి, తలపై శేవనము చేయవలెను. మరియు, కుర్స్ అంజనూద్, శేవనముచేయుట, మెరసునకు చలువకలిగించుట,

అధికగుణకరముగానుండును. మరియు, బనప్ హావగ్భత్తు, ఉన్నాబ్ వర్ష
లోగాని, దింతపంప మొదలగు వర్షతులను కుంస్ అను మాత్రులుతో
అనుపానముగా ఉపయోగించవలెను.

❖ కురస్ మాత్రులు కేయు విధానము. ❖

వందిరిదోసగింజలు, నేతిబీరగింజలు, ఎడినధనియాలు తవాక్షిరి
కాహునిత్తులు, పెద్దపాయలవిత్తులు, మాదీఫరనముచేత నూని మాత్ర
లుచేసి పైనచెప్పిన వగ్భత్తుల అనుపానముతో పుచ్చుకొనవలెను. చల్లని
వస్తువులు అనగా కాహురనము, పెద్దపాయలరసమును, నిత్యము తల
పై పోయుచుండవలెను. చల్లని చికిత్సవలన తలనొప్పి, తగ్గనియడల
తలకు మధింది వలెను. అరబ్బీ బాషయందు తెలమునకు దహన్ అ
నియు తెలమురుద్దుటకు, తదహి అనివ దించుదురు, ముజబ్బిరా అనగా
మాంసము, చేర్పక, కేవలము, వనస్పతులతో, చేయునట్టి ఔషధములు,
రసములకు, ముజబ్బిరా అందుదు.

❖ కర్మో గమునందు వర్జి నీయ చికిత్స ❖

నీర్మముకలిగించునట్టి ఔషధములు అనగా అంగములకునుస్థిని గ
లిగించుట, వచ్చు, తిమ్మిరి, కలిగించునట్టి నల్లయందు, లభును, లఘు
మని, నేపుచెట్టునేడు, మొదలగువస్తువులతో, జాగ్రత్తగా ఉండవలెను.
అనగా ఉపయోగించకూడదు, ఇట్టి వస్తుకర వస్తువులను శిరోరోగము
లందుపయోగించుట చేత కండ్లుచీకట్లుకలిగించు రోగమును కలిగించును.
మిక్కులి అవశ్యమని తోచినయెడల సావధానముగా ప్రయోగించవలెను.
సావధానముచేత చికిత్సచేయని యెడల ఇటువంటి చికిత్సవలన రోగికి
మరణము సంభవించును. గర్భవతియగు స్త్రీకి తలనొప్పి సంభవించినది.
అందుకు చికిత్స నల్లయందు, కర్పూరము, సిర్కా, (పులుసువదార్థము)
నందుకలిపి తేవనముచేయబడినది. కొంతకాలమునకు ఆ స్త్రీ గర్భిణి
క్షీణమైనది. తదుపరి సక్తా అనగా (నన్నానము) అను వ్యాధి సంభవించి

యా సక్తా అవస్తలన కిది గంటలలో చనిపోయినదని హాకీ దిబ్బి అనువారు చెప్పియున్నారు.

☛ ఖుర్రె అంజరూద్ బౌషధవిధి. ☛

అంజరూద్, తుమ్మకాయరసము ఎండించినది, రసాంజనము, గులాబిపువ్వులు, నల్లకలువపూలు, మామీసా, కాహునిత్తులు, ఇవి యావత్తు సమముగాతీసుకొని. ఇనప్ గోలు గింజలునానవేసిన నీళ్ళతో నూర కుప్పెలుతట్టుకోవలెను పచ్చిధనియాలునూరి రసముతీసి ఆ సమము నందు యీ కుప్పె అరుగదీసి తలనొప్పలకు లేపనము చేయవలెను.

☛ ఉక్తరోగమునందు పత్యములు. ☛

యవగంజి, పెనరకట్టు, నేటిబీరకాయలు, పాలకూర, దోస కాయలు, పచ్చిధనియాల కషాయము మొదలగునవి వాడవలెను. దగ్గు మొదలగు ఉపద్రవములు ఏమియు లేనియడల చింతపండు, పుల్లదా నిమ్మ, ఆల్ బకరా మొదలగు పులుసులందు తయారు చేయబడినచారు ఉపయోగించుట లాభదాయకము.

☛ వ్యాఖ్యానము. ☛

సమస్త మస్తకరోగములయందు అనగా వేషిసంబంధమగు వ్యాధు లయందు యవపేయము మిక్కిలి శ్రేష్ఠము. ఏలననగా నిది నలువచేసి దోషములను ప్వాముచేసి తీసివేయ సమర్థతగలది. మరియు, దోషము లను బేధించి ఆమాశయమునందును ఆ బదోషమును ఒక్కముచేయును. శరీరసరములయందు వెంటనే ప్రవహించు సమర్థతగలది. మరియు, నిది స్వాదిష్టముగను సమస్యకారిగానుండును. దాహమును పోగొట్టుట యందు సమర్థతగలది. గాని చెడుదోషముల నెతమాత్రము వృద్ధికొం దనీయదు. మరియు, నిది ఆమాశయమునందు గురుత్వమునుగాని, వాతమునుగాని, పిత్తమునుగాని, చేరనీయదు. యవగంజి తయారు చేయుట రోయవలు బాటగా ఉక్తి ఉబ్బి చితికిపోవలెను. యవల యందు పుచ్చుగాని, దుర్గంధముగాని, ఉండకూడదు. యవలతో కాదిన

నీడ ఎర్రనిరంగుగా మారువరకు యవగింజలు ఉబ్బి చితుకువరకు కాచుటమందిది.

◀ యవగంజికాచువిధము ▶

పుచ్చమొవలగు దుర్గణములులేని యవలను బాగాదంచి పొట్టు యావత్తు చరిగివేసి, సరిశుభ్రముగు నిర్మలముగు మందినీళ్ళయందు వేసి మందాగ్నిచే పక్వముచేయవలెను. మరియు పక్వమైపోయిది పొంగుతగ్గుచు నీటిభాగము తగ్గి, ప్రమాణము నిలిచినవెఱక, వడకట్టి, ఉపయోగించుకొనవలెను. మరియు యవలను నీళ్లలోవేసి ఉడకబెట్టి ఒకపొంగు రాగానే, అనీళ్లను వంచివేసి, తిరిగి తాజానీళ్లుబోసి బాగుగా పక్వము చేయవలెనని కొందరియతము. యవలకంటె పదిరెట్లు నీళ్లుపోసి కాచవలెనని మరికొందరు, యవలకంటె ఇరువై నాలుగురెట్లు నీళ్లు పోసి, కాచవలెననియు, వదించుచున్నారు. హాకీమ్ షేక్ జాలలీనేనా గారు, వదించినదేమనగా, యవగంజియందు 20 శిక్రీజ్ నీళ్లనుచేర్చి ఒక శిక్రీజ్ యవలను చేర్చవలెననియు, శిక్రీజ్ అనగా (బాతులము) శిక్రీజ్ రెండువిధములు. ఒకటిదిన్నది రెండవది పెద్దది, చిన్నది కి అవు కియల ప్రమాణము. పెద్దది. 8 అవుకియలప్రమాణము. అవుకియము ఒకటికి 7న్నర మిస్కాల్ యెత్తు. మిస్కాల్ ఒకటికి 4న్నర మాషముల ప్రమాణము. ఈలెక్కప్రకారము చిన్ననక్రీజ్ రమారమి 5 న్నర తులములు ఉండును. పెద్దనక్రీజా 25 తులముల 4 మాషములుండును. అబులలీనేనామతానుసారముగా నీళ్లు 20 భాగములుచేర్చుట ఉత్తమముకాని వైద్యవరులనేకులు 14 భాగములు చేర్చుటమందిదని మతభేదములు చూపియున్నారు.

◀ సాధారణశీతమువలన కలుగు తలనొప్పి లక్షణములు. ▶

సాధారణ శీతప్రకోపమువలన కలుగు తలనొప్పిని పార్శ్వీ భాషగా దర్దనర్ సాజిజ్ బారిజ్, అందురు. ఈవ్యాధి సామాన్యముగా జలుబు

వలనవుట్టుచున్నది. ఇవి రెండువిధములు అనగా అంతర్ శీతము బహిర్ శీతము.

బహిర్ శీతమనగా తలకు శీతగాలి విశేషముగా తగులుట, మంచు పడునప్పుడు తలకు గుడ్డలేకుండా బైటసంచారముచేయుట, చల్లని నీళ్ళయందు మునుగుట, ఈసుట, మొదలగు కారణములచేతనున్న కొండవాగుయొక్క వేడినీళ్ళయందు స్నానముచేయుటవలనకూడా ఈవ్యాధి కలుగుచున్నది. కొండవాగుయొక్క నీళ్ళుతాగ్రుట, గంధకము, సజ్జాయోరము, ఉప్పు, మొదలగునవి భూమిలో భాగము నందుండునట్టి బావులనీళ్లను తాగ్రుటవలన ఈనీళ్ళయంకు స్నానముచేయుటవలన, కూడా తలనొప్పి ఉత్పన్నమగుచున్నది, అనగా, ఈనీళ్ళుసాధారణముగా ఉష్ణవ్రీకృతికలిగియుండుటవలన శరీరముయొక్క రోమకూపములనువిశాలపరచి లోభాగమునందుండు ఉష్ణమును బయటికి తీసివేయుటవలన శరీరవేడి నష్టమై శరీరమునందు శీతము కలుగును. నర్వశరీరమునందుగల ఉష్ణభాగము తగ్గుటచేత మెదడుకూడా శీతముగలదై ఉండును. మరియు ఆమాశయమునకున్నా మెదడునకున్నా కేవలము సంబంధముండుట చేత ఈ రెండుఅంగములకు నష్టము వుట్టించుచుండును. ఇట్టి నష్టము దుఃఖమునకే తలనొప్పియని భావించవలెను.

❖ శీతజశిరోరోగలక్షణములు. ❖

తలనొప్పియొక్క ఆరంభదశ తలవెనుకభాగమునందు వుట్టుట వెచ్చనిగాలితగులుటవలన హితవుగానుండుట అనగా ఎండయందుగాలి, నివ్వసెగవలన గలుగు వెచ్చనిగాలి తలకు సోకుటవలన, నొప్పిశాంతి నొందుట, జ్ఞాపకశక్తి లేకపోవుట, పిచ్చేవాగవలెనుండుట, జ్ఞానేంద్రియములకు నష్టముకలుగుట, ఈమొదలగు చిన్నకీములు, శీతజశిరోరోగలక్షణములని గ్రహించవలెను. ఈకారణములవలననే ఈతలనొప్పికి ఉన్నాదజ శిరోరోగమనికూడా చెప్పబడుచుండును.

శ్రీతజ శిరోరోగ చికిత్స

శ్రీతజ శిరోరోగియొక్క తలయందు శ్రీతముగ్ని ఉష్ణము ప్రవేశించుటకై, తకమిద్ (వేడిసొట్లములతో కాచుట) ఇనికిబాప్ (ఉష్ణమును ప్రవేశించునట్లుచేయుట) ఆవిరివట్టించుట, వేడినీటియందు కొంత నేవుంచుట, సాధారణరీతిగా స్నానముచేయించుట, మరియు ఉష్ణప్రభావముగల తైలములు అనగా సానక తైలముగాని, చ-బేలీనూనెను గాని, దవనము, మరువముయొక్క నూనెను గాని, తలయందు మర్దించవలెను. అబ్రెమ్బుదా (స్పంజి) ను పైనవివరించిన నూనెయందు ముంచి వేడిగానుడునవుడు తలపై నుంచుట ఉత్తమము. మరియు బసవ్ పాలివాశోడా, (శ్లేష్మాంతకం) ఖత్మిగింజలు, అవిశివిత్రులు, అంజారవండ్లు ఈ మొదలగు కషాయమునందు శికింజబీకాచేర్చి ఇచ్చినయెడల మలమును మొత్తవరది విధానములను వదలించును. తదుపరి వకటిరెండు విరోచనములు చేయించవలెను. అటుపిమ్మట లఘు ఆహారములను ఈక్రింద చెప్పినరీతిగా ఇప్పించవలెను. శనగకట్ట, కౌజుపిట్ట, పూరేకుపిట్ట, మాంసరసములయందు జీలకర్ర, దాల్చినచెక్కచేర్చి ఇప్పించవలెను.

తకమిద్ (కాపడము) చేయుకొనుము.

శరీరమునందు ఉష్ణము ప్రవేశింపజేయుటకు తకమిద్ అందురు. ఇది రెండువిధములు (1) తేజవస్తువులను వేయించి కాచుట, (2) పొడివస్తువుల చేత కాచుట, తేజవస్తువుల చేత కాచుటకు తకమిద్ తర్ అందురు. అనగా ఎద్దు, దున్నపోతు మొదలగు జంతువుల మూత్రకోశమును తెచ్చి పరిశుభ్రముచేసి యుంచుకొని సమయమునందు రోగానుగుణ్యముగా వేడినీళ్ళుగాని లేక ఆయావ్యాధికి తగునట్లుల కషాయములను గాని ఆనందియంచుబోసి నొప్పిగలస్తలములందుంచుచూ, చల్లారిన వెనుక తీసి తిరిగి వేజవస్తువు వేయుచు కాచుచుండుట లేక బట్టనుగాని స్పంజిగాని

వేడినీళ్లలోగాని కషాయమునందుగాని మూచి, నొప్పి అంగములయందు కాచుట. ఇటులకాచుటవలన మిక్కిలి లాభదాయకమగును.

పొడివస్తువుల వలన కాచుట అనగా బట్టను పొట్లముకట్టి కాచుట, రాయిగాని, ఇటుకగాని, కాల్చి బట్టలోవేసి కాచుట, అథవా, పొడివస్తువులు వేయించి బట్టలోవేసి పొట్లముకట్టి కాచుట, శీతజ శిరోరోగమునందు ఉపయోగించునట్టి 2 వస్తువులను కాచుట. అనగా ఉప్పు, గోధుమపొట్టు, నజ్జులు, (గంటెలు) ఇసుక, మొదలగు వానిని ఏకముగా కలిపిగాని, వేరు వేరుగా గాని ఉపయోగించవలగును. వేడినీళ్లలో ఆవిరిచెట్టించుట కషాయములు మొదలగు వానితో కాచుట, ధాన్యాదులపొట్టు వేయించి కాచుట, రాయి ఇసుక మొదలగు వానిచేత కాచుట లేక కాల్చిన రాతిపై కషాయములనుగాని, నీళ్ళుగాని పోసి ఆవిరి వట్టించుట, మొదలగునవి చేయుటవలన తలయందు వేడి ప్రవేశించును.

తలయందు జలుబు ప్రవేశమగుటకు లోపలికారణము అనగా మిక్కిలి చల్లని జలచాసము, మంచుగడ్డనీరు త్రాగుట, లేక చల్లని ఔషధములు, చల్లనిభోజనపదార్థములు భుజించుట లేక శీతముకలిగించునట్టి వస్తుభక్షణము మొదలగు కారణములవలన లోభాగమునందు శీతము ప్రవేశించి తలనొప్పి కలిగించును.

దీనిలక్షణము అనగా పూర్వోక్తయావత్తు కారణములు, అనగా రోగి ఇటువంటిశీతోభోజనపదార్థములను ముందు భుజించియుండుట, తలస్పరించుటవలన చల్లగానుండుట, తలకువేడితగులుటవలన నొప్పి శాంతించుట, మొదలగు లక్షణములు అంతర్శీత కారణ శిరోరోగ లక్షణములని గ్రహించవలెను.

శీతజ శిరోరోగ చికిత్స.

బాబూనా, నఖుంచిప్పలు, మరువము, పొదీనాఆకు, చేదరాశి ఆకు, శీరెళ్లన్నది, మొదలగువాని కషాయములను వేడివేడిగా తలపై

పోయవలెను. రోగి మంత్రవదుకు సహించకలుగునో అంతకేడిగా పోయవలెను. ఈకమాయములతో అవిరివట్టుట మందిది చామంతిపూవులు, సౌనన్, కస్తూరి, అంబుకు, అగరు, నల్లనోపూవులు, చంబేలీపూవులు, నారింజపూవులు, తులసిపూవులు, నువాసనగలపూవులు, నుగంధద్రవ్యములు, అనగా ఊష్ణవీర్యముగల పరిమళద్రవ్యములను, నువాసనచూడవలెను. జున్ను, హబ్బుల్ ఫార్, చంగల్వకోష్ఠు, చలవ మిరియాలు, ఇవి సమానభాగములు వంది, చూర్ణముచేసి వస్త్రుగాలిత మొసర్చి, తులసినిననునందుగాని, పన్నీరుతోగాని, మెత్తగానూ, తలపైలేవనము చేయవలెను. మరియు రంగుబట్ట అవిరివట్టునపుడు, తలకు కట్టుకట్టవలెను. దీనిచేతవ్యాధి తగ్గిపోవును. మరియు వ్యాధిఉష్ణమునకలిగినదా లేక శీతమువలన కలిగినదా, అను విమర్శనైమ్యుడు కనుపెట్టవలసినది. ఎలులననగా, ఉష్ణముచేత కలిగినవ్యాధి. ఈదికిశ్చవలన తగ్గనేడు.

♦♦♦ దోషముక శిరోరోగలక్షణములు. ♦♦♦

దోషమునగా, చమ్మునుకలిగించునట్టి వస్తువు, నిది వధ్యభోజన వక్రమువలన కలుగుచున్నది. వధ్యభోజనము అనగా శరీరభాగములు వృద్ధికొందుటకు శక్తిగల పదార్థములను వధ్యభోజనమందురు. అనగా భోజనము పక్వమై, దీనివలన మాంసము, శ్చక్కు, ఏర్పడుచున్నది. వధ్యభోజనముయొక్క పూర్ణభాగము, శరీరమునందు ప్రవహించునపుడు అనేకరూపములుగా మారుచున్నది.

శరీరమునందు దోషములను వుట్టించునట్టి వస్తువులను భుజించుట వలన వాతము, పిత్తము, క్లేమ్ము అను దోషములను వుట్టించి అనుకోశమును దెరిది హృదయమునందు యు రక్తనాళములద్వారా శరీరము యావత్తునుర్బలము మొందించి ప్రేదానముగు శింస్సునందు చేరి నొప్పిని కలిగించును.

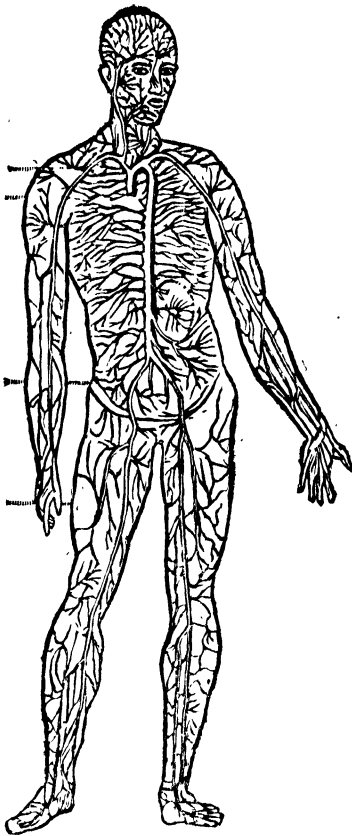

పథ్యహారము, శరీరమునందుగల సప్తధాతువు లకు బలముకలిగించి బలము, ఆరోగ్యమును కలిగించును గాన కాలము, ఋతువు, దేశము, మొదల గుఱవి ఆలోచించి పథ్యహారములనే చేయుచుండు ఘోషుడు శతాయుష్షం తుండగును.

మనము భుజించిన ఆహారము నోటినుండు నమలబడి ఆమాశయమునందు చేరి ఆమాశయమునందుగల వేడివలన అందుగలశక్తివలన పలచగా దగ్ధింపదార్థమై నమగుచున్నది. ఆరసము యింగింజివంటి రంగుకలిగియుండును. తక్కిన మలినభాగము అసగా తాలుభాగము పేగులయందు చేరి గుద ద్వారమునుండి బైటికి తోయబడుచున్నది. మనము త్రాగిననీళ్ళు అన్నము వెంట ఆమాశయమునందు చేరి, అన్న

రసముతో కొంతకలిసి, తక్కినది మూత్రకోశమునందు ప్రవేశించి బైటికి విడువబడుచున్నది. ఆమాశయమునందు చేరిన యావత్తురదార్థము రూపముమారినను రుచిమారనేరదు. దీనికి దృష్టాంతము వయనమైనపుడు మనము యేనస్తువును యేరుదిగలవి యేవానగలవి భుజించుదుమోఅజేరుచివానను ముండుచుకూచి మారనేరదు. ఇదియే దృష్టాంతము.

న్యచ్చును రసభాగము ఆమాశయమునోనుండి కొంచెము చిక్కగానుండి నరములు నరములద్వారా ప్రవహించి నరములయందుండు వేడిచేత పక్వమై పలచరింపమై తదుపరి కలిపా (యక్ష్మత్) యందుచే, అచ్చట వేడిచేత పక్వమై హృదయము (హార్డు) యొక్క

నరములయందు ప్రవహించి అచ్చటివేడిచేత వక్ష్వమై హృదయము నందు ప్రవహించి తనస్వరూపమునుమారి రక్తము, వాతము, పిత్తము, క్లేష్మము అను స్వరూపములకు గ్రహించుచుండును. అనగా రసము దోషముగా మారుచున్నదనుట.

మరియు ఈరసము హృదయమునందుచేసి దోషములను బేధించి బడినదై, నరములవ్వారా ఆయాఅంగములయందు ప్రవహించబడి, ఆ యాఅంగములకు, బలముకలిగించుచుండును. నరములనడి ఆరక్తము యొక్క ప్రకృతిచేత ఆఅంగములయొక్క స్వభావికముగు గ్రహించు చుండును. ఈ కారణమువలన ఆఅంగములు వాటివాటి పనులకు నెరవేర్చుకొనుటకు సామర్థ్యముగలవై ఉండును.

* ఒకవస్తువుయొక్క స్వరూపమును, మారినదానిని ఇస్త హాలా, అందుడు అనగా భుజించిన వస్తువులు వక్ష్వమై మాంసము మొదలగు నప్త ఘాతువులకు బలముకలిగించు రసమనిభావము.

మరియు నిష్పలముగు దానిని దూరముచేయుచు ఆభాగముగు తనరూపముగా చేయుచుండును. అన్నరసము శరీరముయొక్క భాగము లందు 14 విధములుగా వక్ష్వమగును. గాని ఈపై నవ్రాసిన మూడువిధములగు వక్ష్వములకు సురయాభాషయందు కౌసూర్ అందురు. మొదటివక్ష్వమునకు కసూస్, అందురు. ఈవుస్తకమునందు ఇంతవరకు వ్రాయుట వ్రుదితమని గ్రంథకర్త విరిపించుచున్నాడు.

❖ దోషముల వివరము. ❖

దోషములు నాలుగు విధములు 1 రుధిరదోషము, గర్భతర్, (వేడిచమ్మగలది.) 2 పిత్తదోషము, గర్భకున్ము, (వేడిగలది, ఆర్ప

* ఆహారమునందు వక్ష్వముగువక్ష్వమునకు సురయాని భాషయందు కైలూస్ మాద్రా అనగా మలమునకు పేరు. తనమందు దశపదలి రెండపదశను అవలంబించునట్టి దానిని ఇస్తాహాల అందురు. దీనివలన చతుర్దోషములు కలుగుచుండును. రెండవ, వక్ష్వముస్మాదయమునందు కలుగుచున్నది. దీనిని సురయాని భాషయందు కైమాస్ అని చెప్పవారు.

బడినది.) 3 కఫకోషము సర్వశక్తి (జలుబు చయ్యగలది) 4 సర్వ కున్ను (శీతము శుష్కత్వముగలది) పిత్తము వాతము ఈ రెంటియొక్క ద్వంద్వమునకు శుష్కత్వము, జలుబు అందురు. ఈ రెండుదోషములవలన కలిగిన తలనొప్పిని, రీహఅందురు. రీహఅనగా వాతపైత్య ప్రకృతి. ఇది 5 విధములు.

—♦ రుధిరదోష శిరోరోగ లక్షణములు. ♦—

ఈ రుధిరదోషమువలన కలిగిన తలనొప్పికి నైర్ద్యవుంగవులు సర్ధముయి అనగా చలువవలన కలిగినదని భావింతురు. దీనిలక్షణములు, రోగియొక్క నేత్రములు ముఖము ఎఱ్ఱగాయండుట, ముఖము కనురెప్పలు వాచుట, నాడి, నిరోగమయిప్పుని నాడికంటె వుష్టి, దుడుకు, స్థూలత్వము, విశాలత్వము, కలిగియుండుట, మూత్రము చిక్కగానుండుట, తలయందు అదురు, బరువు, నొప్పిచేషముగా నుండుట, అధికముగా ఆదుర్దా, తంద్ర. ఉత్పన్నమగుట, ఈ లక్షణములు కలిగియుండును.

—♦ రుధిరదోష శిరోరోగ చికిత్స ♦—

ఈ వ్యాధి నుండు శిరావేదనము చేయుట, పిక్కలయందు శత్రుముతోగంట్లు చేసి రక్తము తీయుట, మఱియు, ఉన్నాబ్, (శీమరేగుకాయలు) ఆలుబకారా, సపిస్తాకా, (శేష్మాంశికము) చింతపండు, బసవ్షా, పిత్తపాపక, యీ మొదలగువాని కషాయమునందు మాదీఫలరసాయనమును చేర్చి యివ్వవలెను. దీనివలన కోష్ఠము మృదువరది నుఖముగా విరోచనమగును. తరువాత రుధిరమునందుగల ఉష్ణచికారము శాంతి నొందించుకట్టి ఉన్నాబ్షష్పకు, ఆలుబకరాష్పకు, కలువపూవులష్పకు, మొదలగునవి పానము చేయించవలెను. తదుపరి ముఱియు వెడలించవలెను. జటుసిమ్మట యవసించి, కాఱు, ఈ రెండున్నూ వేసుటకు రసముగా కలిసి, అందులో శిర్కాచేర్చి, తలకులేచనము చేయవలెను.

మరియు సారవిత్తులు, కాహువిత్తులు, పెద్దపాయలరసములో గుల్‌రోగన్, చనుపాలు, కలిపి సశ్యముచేయవలెను. ఈసశ్యము ప్రధానమైనది.

మరియు కాహువిత్తులు, పెద్దపాయలవిత్తులు, సారకాయరసము, వచ్చిధనియాలరసము, మొదలగువానియందు గుల్‌రోగకా, శిర్కా కొద్దిగాకలిపి, మూతలేని నీసాలోవేసి కలుపుచు ముక్కుదగ్గరనుంచి వాసన చూపించవలెను.

❖ ఇందుకు పశ్యములు. ❖

పులుసుగలపదార్థములు, అనగా ఆలుబకాకా, వచ్చని ఆలుబకరా. చింతపండు, నారింజకాయపులుసు, అంగూన్ (వచ్చిద్రాక్ష) పులుసు, పుల్లదానిమ్మపులుసు, చేర్చిన భోజనపదార్థములందు శర్కర కొంతచేర్చి ఇవ్వవలెను.

పాలకొకూర, దిరిశెనగపప్పు. వైపులుసుపదార్థములునుచేర్చి, పత్యమొసంగవలయును. పులుసుపదార్థనేవనమునడగ్గు కలిగినయెడల పులుసుపదార్థములు, ఎంతమాత్రము ఉపయోగించకూడదు. కేవలము పులుసులేని పదార్థములు, యవనూకగంజి ఇవ్వవలెను.

❖ వైశ్యవోషమువలన కలుగు శిరోరోగలక్షణము. ❖

రెండవ శిరోరోగము పిత్తమువలన ఉత్పన్నమగును. దీనిలక్షణములు, తలనరములయందున్నా పై భాగమునందున్నా, ఉష్ణముగా నుండుట, ముక్కుఅరుట, నోరుచేనుగా నుండుట, నిద్రలేమి విశేష దాహము కలుగుట, నాశితీక్షణముగానగుట, మాత్రము వసుపువచ్చగా నుండుట చుఖము వచ్చగా నుండుట, మొదలగు లక్షణములు కలిగి యుండును. ఇదిపైత్యాధిగమ్యమువలన కలిగిన తలనొప్పి అని భావించవలెను.

❖ పిత్తజశిరోరోగచికిత్స. ❖

ఈరోగియొక్క పిత్తవోషము వ్యయించేయగుందులకై ఈక్రిందవ్రాయబడిన విరోచనబోషధముచే విరోచనము చేయించవలెను.

అనగా పితృహరీతికి (వచ్చనిరక్కాయలు) కాబులిరక్కాయలు, ఆలు బకరా, దాక్షిణ్యండ్లు, బేవనా, ఉన్నాబ్, యష్టిమధుకము, చింతవండు బనఫ్షా, సస్తిస్తా ఈవస్తువులు సమభాగములు గూర్చి కషాయము గాది వసియబోసి ఇందులో మాదీఫలరసాయనము, రేలకాయగుజ్జ కలిపి పానముచేయించవలెను. మాదీఫలరసాయనముకంటె శీరాభస్త గుణాదిఖ్యముగాన మాదీఫలరసాయనమునకు బదులుగా శీరెభస్త చేర్చవలెను. మరియు, విరోచనానంతరము వోషవక్త్యమైవదనిగ్రహించి ప్రకృతిని సామాన్యఅవస్థయందు మార్చుటకై తలకు లేవనములు, తైలములు, గండూషములు, సప్రత మొదలగు శీతజీవికీర్ణము చేయవలెను.

అనగా రువిరజశ్రోరోగమునందు వ్రాయబడినవస్తువులనే ఉపయోగించవలెను. మరియు, గోధునుపొట్టు, ఖరమీ, బనప్షా, ఈ మూషవస్తువులను నీళ్ళలో వేసి కాది గోరెచ్చగానుండు కషాయముతో శ్వేతకర్మచేయవలెను.

❖ తరేడా (శ్వేతకర్మ) విధానము. ❖

రోగి రెండుకాళ్లు ఎక్తువ్రాజేశమునందుంచి వెనుక తలగడనుంచి కూర్చుండబెట్టి పాదములక్రింద కషాయముంచి క్రింద పడకుండునటుల యేదైన యొకవల్చెముచేయవలెను. మరియు, రోగిముఖమునకు ఆవిరితగలకుండునటుల రోగి ముఖమువైపు దృక్మాగా నొకబట్టను తేరగానుంచవలెను. ఎందుకనగా కషాయముయొక్క ఆవిరి రోగిముఖమునకు తగిలినయెడల రోగికి పిచ్చి ఆరంభమగును. దీనివలన మెదడు చెసిపోవును. తదుపరి ఇద్దరు మనుష్యులు ఆకషాయమును మూతలతోనెత్తి రోగియొక్క మోకాళ్లమీద పాదములమీద ధార ఆపకుండా ఎత్తునుండి పోయి వుండవలెను. మరియు ఇద్దరు ఆరోగి తోడలనుండి పాదములవరకు మధికాంచుచుండవలెను. తరువాత ఆకషాయముతో రుద్ది రుద్ది కడిగి రోగిపాదములు, కాళ్లు శుభ్రముగా తడిలేకుండా పొడిబట్టతో తుడిచి ఆరబెట్టవలెను. తదుపరి నవారు మొదలగు వానిచేత తోడలవరకు బంధించవలెను.

చవలెను. ఇటుల బంధించుటవలన ఆవిరి పరమములు తలనుండి క్రిందికిదిగినవి తిరిగి పైకెక్కచాలవు తరువాత రోగియొక్క రెండుపాదములు తల బట్టలేకుండా వరుండబెట్టి తక్కిన యావత్తుశరీరము ధృఢముగు బట్టతో కప్పవలెను. ఇటుల కప్పటవలన రోగిశరీరమునుండి ఔషధములు బయటపడిన యెడల శరీరముపైనుండు బట్ట తీసివేయవలెను. అయినను వకేపరియాయము తీయవలెను. ఇట్లుశరీరముపైనుండు బట్టబకేపరియాయము తీయుటవలన శరీరమునకు గాలి, శీతము, వేడి, మొదలగునవి ప్రవేశించి శీత ఉష్ణకారణములవలన శరీరము యావత్తునొప్పి ఆరంభముగును. మరియు, ముందుకాళ్ళకు చుట్టిన బ్యాండిను మొదలగునవి విప్పవలసినవి యెడల క్రిందినుండి విప్పవేయవలెను. ఈరోగికి రుధిరదోషముగల శిరోరోగమునందు ఔషధ విధానముగా వర్ణయిడవలెను.

◆ సూచనీయము. ◆

పిత్తప్రకృతియొక్క శిరోరోగమునందు చలువచేయునట్టి ఔషధములను ఉపయోగించుటవలన పిత్తతాపమును శాంతిచేసింది రోగికి హితవుకలిగించును. మరియు రుధిరదోష శిరోరోగమునందు దోషమును హరించునట్టి విశేషప్రయత్నములను ఆలోచించవలెను.

◆ కఫజశిరోరోగలక్షణములు. ◆

మూడవదియగు శిరోరోగము కఫజదోషమువలన వుట్టుచున్నది దీనిలక్షణములు:— అనగా తలబయ్యగానుండి టులతోచుట, నీర్వము నిదురకఠినముగానుండుట, తలస్పృశించినయెడల చల్లగానుండుట, ముక్కు నోరు జిడ్డుగానుండుట, నాడి మంధముగానుండుట, మూత్రము తెల్లగను చిక్కగానుండుట, అనగా మూత్రము తెల్లగానుండుటకు రెండు కారణములుగలవు. (1) దోషము మిక్కిలి అధికముగుటవలన తనంతట తానే వెడలనారంభించును. (2) దోషములము స్వల్పముగా నుండినను ప్రకృతి తనబలమువలన ఆదోషమును మూత్రముద్వారా వెడలింపవలెను.

మొదటికారణముయొక్క చిన్నములు అనగా మూత్రీణు వీ ర్యమువలెనుండి వెంటవెంట వెళలవార భించును. ఏదోక విధముగు రంగుకలిగినటులుండును. దీనిని ప్రకృతి తనబలమువలన వెడలించు చున్నది. మరియు దీనియందు మిక్కిలి ధవళవర్ణము, బహురాగ (రోగ సంధి) దినములలో కలుగును. తదుపరి శ్వేతమెక్కువగానుండును. అన గా నిజదశయందుండునటులుండును.

❦ కఫజశిరోరోగచికిత్స. ❦

ఈరోగమునందు ముముసు పక్షిపరుచునట్టి ఓషధులకషాయ ములు, ఔషధములు ఉపయోగించవలెను. అఱగా సోపు, యష్టిమధు కము, గుల్ఖిందు, మొదలగునవి ఉపయోగించవలెను. మలముపవ్యయగు చిన్నములు కనపించినయెడల అయాంజ్ ఫైకరా, బేనానాకాయలు, సకమోనియా, చేదుపుచ్చకాయగుజ్జ, యీషస్తువులను నూరి యివ్వవ లెను. దీనివలన స్వశరీరగతముగు యావత్తుకఫదోషము, వెడలిపోవును. శరీరము స్వశ్చతనొందినపిమ్మట శిరోవిరోచనముచకు ఉపయోగించునట్టి సమస్త యారజాతులను, నిచ్చుట మిక్కిలి ఉత్తమము.

❦ శిరోవిరోచనవటి ❦

ముసాంబరము, తెల్లతెగడ, చిన్నసోపు, రూమిమస్తకి, నముద్ర లవణము ఈవస్తువులు యావత్తు సమయానుకూలముగాచేర్చి దంది చూర్ణముచేసి వస్త్రుగాలితమొనరించి తేనెచేర్చినూరి శనగగింజ ప్రమాణముగా మార్త్రీలుతేసి ఇవ్వవలెను.

❦ సలియూర్ మార్త్రీలు చేయువిధము. ❦

ముసాంబరము, రూమిమస్తకి, తెగడ, గాఢిఖూన్, నముద్రీలవ ణము ఇవి యావత్తు అవశ్యకతానుకూలముగా కల్పముసంధుచేర్చి నూరి చూర్ణించి తేనెలోకలిపి శనగగింజ ప్రమాణముగా మార్త్రీలు తేసి రాత్రికాలమునందు ఒక్కొక్కమార్త్రీచొప్పున వుచ్చుకొనవలెను.

• నమస్తుతుగు యారజ్ మాత్రీలు చేయుక్రమము •

అనగా మ.సాంబరము, దూమిస్తుక్తి, తెగడ, గారిఖూ, నము ద్రీలవణము ఈవస్తువులను అవశ్యకతానుకూలముగా చేర్చుకొని తేనె తోగాని, విమ్మకాయరసముతోగాని, నీళ్ళతోగానినూరి మాత్రీలు చేయవలెను.

ఈ ఔషధము రాత్రికాలమునందు మాత్రీమే ఉపయోగించుటకు యోగ్యమైనది. గనుక దీనిపేరు హుబ్బెసబియూర్ అని చెప్పబడినది. షవ్ అనగా రాత్రిభాగమునకు పేరు.

శిరస్సు స్వశ్చలనొందుటకై యారజ్, శికింజబీక్ గాని, ఆనాలు, అక్కలకర్రీ, దవనము, మరువము, చాతరాసికకు ఈవస్తువులను తేనె తోగాని, తరువాణితోగాని కలిపి గండూషము చేయవలెను. ఇటు చేయుటవలన శిరోదోషము తగ్గిపోవును. ప్రకృతి నిజ అవస్థయందు రాగలందులకై లేపనములు, కావడములు, మొదలగునవి చేయవలెను. ఈవస్తువులను పైనవాయ్ బడిన శీతజశిరోరోగమునందు చెప్పబడినవి.

బాబూనా, సోపు, నఖందిప్పలు ఈవస్తువులను కషాయముకాది ఉష్ణముగానుండు కషాయముతో తలను కడగవలెను. మరియు, అడవి నదానా, బాబూనా, దవనము, మరువము, పోటీనాఅకు ఈవస్తువులను కషాయముకాది ఉష్ణవీర్యముగల తైలములను చేర్చి ముక్కు కర్ణ రంద్రములయందు పోయవలెను. రోగ తుమ్ముటకు ఉపాయములను ఆలోచించవలెను. ఈరోగమునందు తుమ్మురాగలందులకై చేయు నుపాయములు 2 విధములు జన్ము, షర్ ఫీయూసు లేక చుకందర్, దవనము, మరువము యొక్క రసమునందునూని సశ్యముచేయవలెను. 2 నిధి, నక దికిని, (ముక్కుతుమ్ముడారు) జన్ము, తెగడ, వీటినిమెత్తగా చూర్ణించి క్రమ్రగాలిత మొనరించి యుంచుకొని రోగికి తుమ్ముచేవలసిన అవసరమున్న యెడల యీచూర్ణమును పొట్లముకట్టి వాననచూపించిన యెడల తుమ్ములువచ్చును. ఈరోగమునందు శీతజశిరోరోగమునందు

చెప్పబడిన పథ్యములు చనగకట్టు మొదలగునవి ఉత్తమములని గ్రహించవలెను.

❖ వాతజిరోరోగ విధానము. ❖

నాలవది వాతదోషములవలన కలుగు శిరోరోగముయొక్కలక్షణములను యాక్రమించివరించుచున్నాను.

తలబరువు తోచుట, ముఖమునందు నల్లనిరంగుకనుపించుట, నెదుకపట్టుకుడుట, నాసి, భిన్నాభిన్నములుగా మందగతికలిగి భిన్నముగానడచుట, మూత్రము తెల్లగను పుచగనుండుట, మఱియు దోషవక్త్రము యెంతవరకుండునో అంతవరకు మూత్రస్తితి మారకుండుట, దోషము పక్ష్యమగునపుడు మూత్రము నల్లనిరంగుకలిగి చిక్కబడుట, శరీరము యూవత్తు వాతదోషప్రకృతి ప్రవేశించినయెడల శరీరము యూవత్తును ప్షించుట, ఈవిధమగు లక్షణములు వాతజిరోరోగమునందు కలుగు లక్షణములని గ్రహించవలెను.

మరియు కఫజిరోరోగము వాతజిరోరోగమును బోలియుండును. కఫదోషజిరోరోగముకంటె వాతదోషజిరోరోగమునందు తలబరువు తక్కువగా నుండును.

❖ వాతజిరోరోగ చికిత్స. ❖

మలము పక్ష్యపరుచుటకై బిస్పాయిజ్, ఉస్తిఖద్దూస్, బేదానా, ద్రాక్షపండ్లు, గౌజుబాగ్, బాదరంజబోయా, ఆలుబకరా, సాదితీగె, ఈ వస్తువులును ఒకటిగాచేర్చి కషాయముకాది, ఆకషాయమునందు మాధీఫలరసముచేర్చి సానుచుచేయవలెను. వాతదోషము మిక్కిలి ఆలశ్యముమీదగాని, పక్ష్యముకానేరదనియు, వెత్నదోషము మూడుదినములలో కఫదోషము పదిదినములలో వాతదోషము పదిహేనుదినములలో పక్ష్యమగునని వైద్యవరులు నియమించియున్నారు.

మరియు ప్రత్యేకదశయందు, మలము పక్ష్యమై నల్లగా విడువబడిన యెడల విరోచనమునకు ఇచ్చించవలెను. వాతజిరోరోగమును తీసివే

ఉదాహరణలకు యాజమాత్రాలు ఆకాశవల్లి కషాయమునందు చేర్చి ఉపయోగించవలెను. లేదా పాతీగమాత్రలు, అయినను ఇవ్వవచ్చునని వ్రాయబడియున్నది.

వాతజ్వరమునకు వాతజ్వరమునకు.

ఆకాశవల్లి, బిన్ పాయజ్, గారీఖూన్, ఉస్తైఖద్దూస్, అయూర్జ్జై ఖరా, లెకడ, ఇవియావత్తు సమభాగములుగా చేర్చి దంది చూర్ణము చేసి వస్త్రుగాలిత మొనరించి, సోవుగనముతో నూరి, శవగింజప్రమాణముగా మాత్రలు చేసి, యుంచుకొని, అవశ్యకతానుసారముగా ంగి కొనగవలెను. ఈమాత్రలవలన పూర్ణముగా ంగిశరీరము, శిరస్సు న్వస్త తనొందును. తదుపరి ప్రకృతి పూర్వరూపముగా మారగలండులకై బాటూశో, సఖము, డవము, మరువము రసములను నూరి గులేరోగిగా గొని చంబేలీనూనె గొని, కలిపి తలపై లేపనము చేయవలెను.

మరియు, బాబూనా, సఖము, చాడరాసీ, నీరేఖర్మని, గోజా బాగా, మకందరాకులు, గోధుమరొట్లు, ఇవి యావత్తు వకటిగా చేర్చి నీళ్ళముందు వైది కషాయముతోది తలపై దారగాపోసి కడుగవలెను. నరుగిస్ పూలు, కస్తూరి, అంబరు మొదలగు సువాసక ద్రవ్యములను వాసన చూపించవలెను. ఉష్ణవీర్యముగల తైలములు అనగా బాబూనా తైలము నరుగిస్ తైలము, దవము, మకనముతో చేయబడిన తైలము మొదలగు తైలములను చల్లని తైలములలో కలిపి తలకులేపనము చేయవలెను.

చల్లని తైలమునగా బనఫమా మొదలగు తైలములు కూడా ఉపయోగించవలెను.

వాతప్రకృతివలన తలనొప్పికలుగునెడల న్యల్పముగు ఉష్ణవీర్యము గలవస్తువులను ఉపయోగించకూడదు. సా మాన్యమై వస్తువులు జలుబును హరించి ప్రకృతిని నిజరశయ ను మూడుకు ఉపయోగించవలెను. మ్వయము వాతము దగ్గ మొందినవైచితో ఉష్ణవీర్యముగలవస్తువులను సరిదా

ఉపయోగించకూడదు. అనగా జలుబు, చెమ్మ, పుట్టించునట్టి వస్తువులను ప్రకృతిని కాపాడుటకై ఉపయోగించవలెను.

❖ వాతజ శిరోరోగవధ్యములు. ❖

అర్ధాంశముగావేయించిన కోడిగ్రుడ్లు, కోడిమాంసము, కొజుపిట్ట మాంసము, పూరేపిట్టమాంసము, మొదలగువానియందు శనగవప్పునుచేర్చి ఉడికించి ఇచ్చుట మిక్కిలిలాభదాయకము. భోజనమునకు ముందు ఒకఘడియలో జీర్ణమగునట్టి జవారిష్ (అవలేహము)ను ఇప్పించవలెను. వేడిగలవిగాని లేక శీతమును శమనము చేయునట్టి జవారిషులను ఇప్పించవలెను.

భుజించినతరువాత వాతప్రకృతి తగ్గగలందులకై ఎడమవైపు కొంతసేపు వరుండవలెను. ఇటులవరుండుటవలన ఎక్సత్, ఆయాశయమును ఆయాధ్వరచును. భుజించినఆహారము త్వలో జీర్ణమగుటకు సహాయమగును.

మరియు ఈవ్యాధిగలరోగి, శరీరపరిశ్రమచనులు మొదలగునవిచేయకూడదు. ఎందుకనగా చికిత్స యెంతజాగ్రత్తగాచేసినను పరిశ్రమ ద్వారా ఔషధబలముతగ్గిపోయి రోగమును యెంతమాత్రము తగ్గించుటకు శక్తిలేనిదై ఉండును వాతము విశేషఅధికముగాఉండునో అంత విశేషము చెమ్మనుకలిగించు ఆహారములను ఇప్పించవలెను. సర్వవాతములయొక్క చేష్టలను బుద్ధిచుంతుడగు వైద్యునియొక్క యుక్తిచేత ఆలోచించవలసిఉన్నది. మరియు వ్యాధిబలమునకు తగినటుల వధ్యము ఔషధము వినియోగించవలెను.

❖ 5 వది వాతజతలనొప్పి లక్షణములు. ❖

ఈతలనొప్పి మిక్కిలి వాతమువలన ఉత్పన్నమగుచున్నది. ఈనొప్పి తఃయొక్క భాగములయందు మారి మారి వచ్చుచుండుట, తలపీకేనటుండుట, తలయందు పురుగులు పాకింట్టులుండుట, చెవులయందు పోటుకలుగుట, చెవులలో నాచము, ఓబగానుండుట మొద

లగు లక్షణములు విశేషవారమువలన కలుగు తలనొప్పి లక్షణములని గ్రహించవలెను.

❖ 5 వ. వారజతలనొప్పి చికిత్స ❖

తలయందు వారదోషము ఖనీభవించుటవలన తలయందుండు స్నాయువులను బంధించి తలయందు వేదన కలిగించుచున్నది. గాన వారదోషమును తొలగించి స్నాయువులకు బలము కలిగించునట్టి చికిత్సలను చేయవలెను.

శీరెఱ్ఱని, బరంజానఫ్, చాదరాసికకు, దవనము, మరువము, సోవు, ఈవస్తువులు సమానభాగములుగా తీసికొని నీళ్ళయందువేసి కషాయముకాచి రోగికిహితవుగానుండునంత వేడిగానుంచి రోగితలపై పోయవలెను.

మరియు, తులసికకు, పచ్చినవనము, పచ్చిమరువము, యెండిన సోవు, ఈవస్తువులను వాసన చూచుచుండవలెను. మరియు, మిరియాలు, జన్న, ఈవస్తువులను పన్నీరుతో నూరి నశ్యముచేయించి తుమ్మించవలెను.

మరియు, తలయందుగల వారదోషము హరించి తలనొప్పితగుటకై తుమ్ముకుకలిగించునట్టి నశ్యములను చేయించుట మిక్కిలి ఉత్తమము.

ముసాబరము, నఖచికిచి (ముగ్గుతుమ్మడాకు) కుంకుమపువ్వు, తెల్లమిరియాలు, నుక్ (ఇది వకవిధముగు నుగంధద్రవ్యము) ఈవస్తువులను దవనము, మరువముయొక్క రసముతోమిథించి నశ్యముచేయుట వలన దోషము హరించుననియు శ్లేష్మజశిరోరోగమునందు చెప్పబడిన విరోచనఔషధములను చేర్చవలెను. ఇహూంబుకరాత్ అను మహానీయులు వచించియున్నారు.

❖ వారజశిరోరోగమునందు పశ్యములు ❖

రోడిమాంసమునందు శెంకపప్పు, జీలకర్ర, చాలించినచెక్క

చేర్చి వండి భుజించవలెను. మరియు, ఇట్టిస్వభావికముగు ఇతర వస్తువులను శేవించవలెను. కాని వాతమును పుట్టించునట్టి వస్తువులను ఉపయోగించజనదు.

8 వది అంగ సంయోగదోషచూపలనపుట్టినట్టి తలనొప్పి లక్షణము.

ఈక్రిందచెప్పబడు అంగములయొక్క సంయోగమువలన తలనొప్పి ఉత్పన్నమగుచున్నది. అనగా (1) ఆమాశయము (2) గర్భస్థానము (3) గుదస్థానము (4) పిక్కలు (5) పాదములు (6) ప్రక్కలు (7) యశ్యత్ (8) అంచేతులు (9) మడిమలు (10) గుండె (11) ప్లీహము (12) పొట్టపైపొరలు (13) వీపు (14) వీపుకుందుగల పొరలు మొదలగు ఈపదునాలుగు అంగముల సంయోగమువలన శిరస్సునందు నొప్పి ఉత్పన్నమగుచున్నది. ఈపైన వివరించిన పదునాలుగు స్థానములయొక్క ప్రధానముగు మూలముః హృదయము, ఆమాశయమునకు శిరస్సునకు మధ్యనున్నది.

{ ఆమాశయసాధారణ దుష్టప్రకృతి }
{ ఉత్పన్నశిరోరోగ లక్షణములు. }

ఆమాశయమునందు సాధారణదుష్టప్రకృతి ప్రవేశించుటవలన గాని లేక చెడుదోషములు ఖనీభవించుటవలనగాని తత్సంబంధముగు కారణము వలన ఆమాశయము శిరస్సుకుగల సంబంధమువలన తలయందు నొప్పిపుట్టుచున్నది.

మరియు సాధారణదుష్టప్రకృతి ఆమాశయమునందు ప్రవేశించుటవలన తలనొప్పికలిగినయడల దీనిలక్షణములు అనగా భోజనాత్మకము తలనొప్పి విశేషముగావచ్చుట, భోజనాత్పూర్వము నొప్పికోర్కొద్దిగానుండుట, మరియు సాధారణదుష్టప్రకృతిగల ఆమాశయముయొక్క లక్షణములు ఈక్రిందవివరింపబడును. అనగా అప్పుడప్పుడు ఆకలినమయమునందుకూడా నొప్పిఅధికముగా నుండును. ఇటుల పుస్తాధిభ్యతవలన కలుగుచున్న గ్రహించేది. దీనినివరము ముందు ఆమాశయరోగముల యందు భిన్నభిన్నములుగా వివరింపబడును.

మరియు ఆమాశయమును శుద్ధిపఱచునట్టి ఉష్ణజ, శీతజ, మొదలగు వస్తువులను ఆమాశయవ్యాధులయందు వివరించబడును.

ఆమాశయమునందు గల మలము దూషింపబడి దోషవ్రక్మతిగా మారి తలనొప్పివుట్టించును. దీనిలక్షణములు, వ్రత్యేకముగా అనగా పిత్తాధిఖ్యతవలన, కడుపులో కెళ్లుట, (వేనినటులుండుట) నేత్రములు వచ్చుగానుండుట, నోరుచేదుగానుండుట, కడుపునొక్కుట, బిగబట్టుట, దాహము అధికముగా నండుట, తలనొప్పి మధ్యమధ్య ఆగుచుండుట, వాంతి, క్షిత్తము వెడలుట, మొదలగు ఈలక్షణములు ఆమాశయమునందు పిత్తాధిఖ్యమువలన కలుగునని తెలియవలెను.

{ ఆమాశయమునందు పిత్తాధిఖ్యమువలన కలుగు తలనొప్పి దికిర్ప. }

ఈవ్యాధి ప్రారంభదశయందు శికింజబీక, వేదినీళ్ళతోకలిపి పానముచేయించి వసునము చేయించవలెను. తరువాత ఆమాశయమునందుగల వేదినీళ్ళుంపజేయుటకై ఉడితమగు నుపాయములను ఆలోచించవలెను.

మరియు శిరస్సు, ఆమాశయమునకు బలముకలిగించునట్టి ఔషధములవలన శక్తి కలిగించవలెను. మరియు తలకు బలముకలిగించునట్టి ఉపాయములు పైన పిత్తజశిరోరోగమునందు వ్రాయబడియున్నవి. కాబట్టి చదువరులు గ్రహించగలరు.

ఆమాశయమునకు బలము కలిగించు ఔషధములకు రుబ్ అందుడు. ఇవిబద్ధకరమైనవి. అనగా బేదానాకాయలరుబ్, ఖర్జురకాయలరుబ్, మొదలగునవి యని తెలియవలెను. మరియు చలువచేయుట, బద్దము, (గురుత్వము) కలిగించుట అవసరమని తోచినయెడల తవాక్షిరీ గులాబిపూలు, వంటకేగురు, ఈస్తువులను చూర్ణింది పై నవివరించిన ఖర్జురపు ఉజ్జనందు చేర్పవలెను.

❀ రుబ్ చేయుకృమము. ❀

ఏవస్తువుతో రుబ్ చేయవలసిన యెడల ఆవస్తువును నూని నీళ్లు చేర్చి రసముతీసి వడగట్టి చతురాంశము శేషించి దిక్కబడువరకుకాది ఆసమునకు సమానముగా శర్కరకలిపి తిరిగి పొయిరూదనుంది కాదిన దానిని రుబ్ అని చెప్పవచ్చును.

{ ఆమాశయమునందు కఫరోషమువలన
కలుగు తలనొప్పి లక్షణములు. }

ఆమాశయమునందు విశేషముగా కఫము చెమ్మవ్రేవేళిందిఖరీ భావించినయెడల దీనిలక్షణములు అనగా అజీర్ణము, నోరుజిడ్డుగానుండుట నోటివెంట నీరూరుట, పుల్లని త్రేణువులుకలుగుట మొదలగు లక్షణములు కలిగియుండును. మరియు మధ్య, మధ్య, వమనమువెంట కఫము వెడలుచుండును. తిరిగి శాంతి నొందుచుండును.

❀ ఆమాశయమునందు కఫముచేరుటవలన కలుగు తలనొప్పి చికిత్స. ❀

సోయివీత్తులు, ముల్లంగివీత్తులు, మొతులు, ఈవస్తువులు నీళ్లు లోవేసి కాది అందులో శికింజబీఱ చేర్చి వమనము కాగలందులకు పానము చేయించవలెను. తదుపరి శికింజబీఱ యందు తేనె శిర్కా చేర్చి చేయబడిన శికింజబీఱ అయాంజ్ మాత్రలు విరోచనార్థము. అనగా గుడస్తానమునుండి కఫము వెడలుటకై ఉపయోగించవలెను. తరువాత ఆమాశయము యొక్క చికిత్సలయందు చెప్పబడిన ఉత్తమములగు జవాఱ్షి (అవలేహములు) బలముకలుగుటకై ఇవ్వవలెను.

{ ఆమాశయమునందు వాతము చేరుటవలన
కలుగు తలనొప్పి లక్షణములు. }

ఆమాశయమునందు వాతప్రకృతి ఖనీభవించుటవలన తలయిది దునొప్పి ఉత్పన్నమగుచున్నది. దీనిలక్షణములు అనగా ఆమాశయమునందు మంట, ఆకలివిశేషముగానుండుట, వమనమైనయెడల నొప్పి

శాంతినొందుట మొదలగు లక్షణములు ఆమాశయమునందు వాతము ఖనీభవింతుటవలన కలుగు లక్షణములని గ్రహించవలెను.

{ ఆమాశయమునందు వాతము ఖనీభవింతుటవలన కలుగు తలనొప్పి చికిత్స. }

రోగారంభమునందు వాతదోషమును పక్ష్యవరచి రోగమును శాంతినొందించుట ముఖ్యవశ్యకము. గాన పాచితీగ, కషాయము ఇందువిషయమై విక్కిలి ఉపయుక్తము. పిమ్మట వాతదోషము పక్ష్యమొందిన వెనుక రోచనము ద్వారా వాతమును వెడలించునట్టి ఔషధములవలన మృదువిరోచనమును చేయించవలెను.

❖ వాతదోషమును హరించు ఔషధము. ❖

నల్లరక్కాయలు, బిస్పాయజ్, ఉస్తిఖద్దూన, పాచితీగ, శుద్ధి చేసిన గారీకూర్, నుద్ధిచేసిన లాజవర్డు ఇవి యావత్తు సమభాగములు చేర్చి చూర్ణింపి, వస్త్రగాలితమొనర్చి, నక్ మోనియా చూర్ణముచేసి, తాదరంజనోయాకషాయ ముతో వైచూర్ణములు యావత్తు కల్వము నందుచేర్చి నూరి శనగింజల ప్రమాణము మాత్రలు చేసికొని రోగ బలానుసారముగా ఇప్పించవలెను.

❖ సూచనీయము. ❖

నక్ మోనియా, అనుదానిని పార్షీభాషయందు మహమూదా అరదురు. దీనిని శుద్ధిచేయనిచే ఉపయోగించకూడదు. దీనిశుద్ధి అనేక విధములుగా చెప్పబడియున్నది. అనగా శోధనద్రవ్యములను చేర్చవలసి వచ్చినపుడు దీనిని ముఖ్యవశ్యకముగా చేర్చుకొనవలెను. శోధనీయము లగు ఓషధులుచేర్చనిచో దీనినియెంతమాత్రము చేర్చకూడదు. సక్మోనియా శుద్ధిక్రమము అనేకవిధములుగానున్నను, అందుండి కొన్నిటిని తోవున కమునందు వ్రాసితిమి, చిక్కినవి గ్రంథవిస్తరభీతివలన వదలి వేయబడెను.

— నస్కొనియా శుద్ధిక్రమము. —

నేవుకాయలు [యాపిలు] బేదానాకాయ, అమృతఫలము, మొదలగు ఫలములను దొలిది, అందు నస్కొనియా నన్ననిబట్టయందు మూటకట్టియుంది, దొలిదినగుజ్జ అపైనిమూసి ఆకాయపై గోధుమ పిండికవచముచ్చి ఉండగాచేసి పుతముపెట్టవలెను. పైనపూయబడినపిండి ఎరువురంగురాగానేతీసి నాంగశీతలముకాగానే విప్పి అందుడుమూట నుతీసి విప్పి నస్కొనియా తీసికొని ఉపయోగించుకోవలెను.

అమృతఫలము, శేవు, బేదానాకాయలుకూడా తీక్షణికోచన ము చేయించును. ఉదితమని తోదినచో ఈఫలములనుకూడ ఉపయో గించుకొనవచ్చును.

(2) బేదానాకాయరసముతో నస్కొనియానేసి భావనచేయుట వలనకూడా నస్కొనియాశుద్ధి నొందుచున్నది.

(3) యాక్షపైకరాతోకూడా నస్కొనియా చేర్చునెవల శుద్ధమై యోగ్యతకలిగియుండును.

(4) నస్కొనియా, బష్టాషా, ఈరెండువస్తువులు నయానభాగము లుగాచేర్చునెవల నస్కొనియా శుద్ధికొందును.

మరియు నస్కొనియాయొక్క శోధనములు అనేకములున్నను ఈ పుస్తకమునందు 4 విధములు మాత్రము చెప్పినిమపించుచున్నాను.

{ ఆమాశయమునందు మిక్కిలి వాతదోషము }
 { చేరుట వలన కలుగు తలనొప్పి లక్షణములు. }

ఆమాశయమునందు విశేషవాతము, ఖరీభవించుటవలన తల నొప్పి ఉత్పన్నమగును. దీనిలక్షణములు అనగా ముందు ఆమాశయము నందు నొప్పికనుపించి అటుపిమ్మట తలయందు నొప్పికలుగును. ఆమా శయమునందు నొప్పిస్కెగియెవల తలనొప్పికూడ తగ్గిపోవును. ఆమాశ యమునందు నొప్పి యెల్లప్పుడు ముండిచో తలనొప్పికూడాయెల్లప్పుడు నిలిదియుండును.

మరియు వాతమును కలిగించునట్టి భోజనవదార్థముల శేవనవలన ఆమాశయమునందు శిరస్సునకు కూడా నొప్పిపుట్టించుచుండును. తలనొప్పి యొక చోటనిలిదియుండక అచ్చటచ్చటకు మారుచుండును. మరియు తలనొప్పి ఆరంభదశయందు తల పైపురైనుండి నొప్పిపుట్టి టుల తోచుచుండును. నొప్పి తగ్గినకొలది తలయావత్తు నొప్పియుండి వదలి నటులుండును. ఇది ఆమాశయమష్టప్రకృతివలన కలుగు వాతజ్వర్రోగో గమని భావించవలెను.

— ఆమాశయమునందు విశేషవాత తలనొప్పి చికిత్స —

ఈవ్యాధియందు ఆమాశయమునందుగల వాతము హరించు నట్టి యుషాయములను చేయవలెను. ఆమాశయమునందుగల కఫమును తొలగించవలెను. కఫమును హరించునట్టి ఔషధములను కఫప్రకృతి వలన కలుగు తలనొప్పియందు వివరించబడియున్నవి. వాతము హరించుటకున్న ఆమాశయము మెదడునకు బలము కలుగుటకై జవాలిష్ కామొని, జీలకర్రజవాలిష్, పొదినాజవాలిష్ ఉపయోగించవలెను. ఈజవాలిష్లు ఆమాశయమునందుగల వాతము హరించుటయందు మిక్కిలి ప్రశస్తమైనవి. మలదోషమును హరించుటకు మిక్కిలి ఉపయో గమైనవి. మరియు, ఆమాశయమునందుండు వాతము హరించుటవలన ఆమాశయమునందుగల నొప్పిన్ని తలనొప్పిన్ని శమించును. శిరస్సునకు ఆమాశయమునకు బలముకలిగించును విరోచన ఔషధములు ప్రత్యే కింది యివ్వవలసరముండదు.

మరియు, వాతమును పుట్టించునట్టి ఔషధములు భోజనవదార్థ ములు నేనించుటవలన ఆమాశయమునందు వాతము ఖనీభవించును. ఇట్టితరి మలమును తొలగించుట మిక్కిలి అత్యావశ్యము గనుక విరోచ న ఔషధములను ఉపయోగించవలెను. కఫమువలన వాతము పుట్టునని తెలిసేది.

అమాశయమునందు వాతముకలుగుటకు కారణములు

అమాశయమునందు వాతము ప్రవేశించుటకు కారణమేమనగా వాతమును పుట్టించునట్టి వస్తుసేవనవలనగాని వాతమును పుట్టించు ఔషధ సేవనవలనగాని వాతము పుట్టుచున్నది. కఫమువలన వాతము పుట్టినచో మలమును తీసివేయుట అత్యావశ్యకము అటు కఫమువలన వాతము చేరిన యెడల మలమును వెకలించినను బలముగలదై గుణమును గ్రహించుచు దగినది కాకుండును. మలదోషమును తొలగించు యెడల వాతమునకు బలముకలిగించును. మరియు, అమాశయముయొక్క ముఖము దుష్కలమునొందిన యెడల తలనొప్పి కలుగుటకు కారణమగును. దీనిలక్షణములు నిరన్నహారముగానుండునపుడు అనగా ప్రాతఃకాలము నిద్రనుండి లేచుననుచుమునందు తలయందు విశేషముగా నొప్పికలుగును.

అమాశయ వాతమును హరించుచికిత్స.

ప్రతిదినము ప్రాతఃకాలము నిదురలేచినవె టనే కొంతగ్రాసమును ఖర్జూరపుకాయలను రీబాస్ (ఒకవిధముగు ఎర్రనిపూలుపూయునట్టిగడ్డి) రసమునందుగాని, గోల్ సిమాగ్ (ఒకవిధముగుకాయలు) రసమునందుగాని, పుల్లనిదానిమ్మగిజల రసమునందుగాని, రొట్టెనానవేసి, యివ్వవలెను. మరియు ఈవస్తువులను నీళ్ళతోనానవేసి నీళ్లయందు పులును చేరినవెటనే ఆనీళ్ళువడియబోసి ఆనీళ్ళయందు రొట్టెనానవేసి, రోగికిచ్చుటమందిది.

మలబద్ధకము కలిగించునట్టి ఔషధములను సైసవ్రాయబడిన వానిని నివ్వవలెను. అనగా ఖర్జూరకాయలు, రిబాస్, గోల్ సిమాగ్, దానిమ్మగిజలు, ఇత్యాదివస్తువులు యావత్తు అమాశయమునకు బలముకలిగించును. ఉష్ణమును శాంతినించును. పిత్తమును హరించును. మరియు అమాశయముయొక్క దుష్కలస్వభావమును అమాశయమునందు గల ప్రకృతిశాంతినించినచో, అన్లురసముందు రొట్టెనానవేసి భుజించినతరువాత దిన్నసోపు, జీలకర్ర, వాము, కుంకుమపువ్వు, అగడ్డ,

ముద్దలవంగవట్ట, ఈ కనువులను చూర్ణించి ఇవ్వాలెను. ఈచూర్ణము వలన అమాశయమునందు ఉష్ణము కలిగించును. అమ్లవస్తువులను వుచ్చు కొనుటవలన దిగుకలిగినచో వులును దాహములను మూనివేయవలెను. మరియు దిగుగలవానికి అన్నము, కొంతకొద్దై, పన్నీరు, శర్కరకలిపి నానవేసి యిచ్చుటవృత్తమునా.

❖ రెండవవిధముగు తలనొప్పి లక్షణములు. ❖

గర్భాశయమునందు మూత్రపిండములయందు పిక్కలయందు చేతులయందు పాదములయందు హృదయము, స్త్రీహము, వీనిపొరల యొక్క సంయోగములయందు తల అమాశయముయొక్క మధ్యభాగమునందు హృదయమున్నది. మిరాకు (పొట్టై పొర) ఇదిపొట్టయొక్క అవయవములను చుట్టకొనియున్నది. వీవుయొక్క సంయోగము, మొదలగు అంగములయందు ఏయంగమునందు ప్రకృతిమారినను ఆక్షణము నందే తలనొప్పి పుష్పన్నమగును. ఇట్లు నొప్పికలుగుటకు కారణమేమనగా మెదడునకు శరీరముయొక్క ప్రతిభాగమునకు సంబంధముకలిగి యుండును. ఇట్లు సంబంధము కలుగుటవలన ఆవిరి పరమాణువులు, ఆ యాయంగములనుండి తలయందు ప్రవేశించినవెంటనే తలనొప్పి కలుగుచుండును. యాపత్తు అంగములయొక్క సంయోగమే శరీరమనిభావించవలెను. ఆ అంగముల గుణములు వేరువేరుగా పరిణామము.

పొట్టసంయోగమువలన తలనొప్పి కలిగినయెడల తలముందు భాగము వెనుకవైపు అనగా మాడునందు నొప్పి నిలిచియుండును.

రెండుమూత్రపిండముల సంయోగమువలన తలనొప్పి కలిగినయెడల తలవెనుకభాగమునందునొప్పి నిలిచియుండును.

స్త్రీహముయొక్క సంయోగదోషమువలన తలనొప్పి కలిగినచో తల యెడమభాగమునందు నొప్పి పుష్పించును.

కలిజా (యశ్యత్) సంయోగదోషమువలన కలిగిన తలనొప్పి కుడిభాగమునందు వుట్టుచున్నది.

ఆమాశయము హృదయమునకు మధ్య భాగమునందుండు పొరల సంయోగమువలన కలిగిన తలనొప్పి తలముందు భాగమునందు అణచి నటులుండుట, తలనొప్పికలుగుట, సంభవించును. ఆమాశయముయొక్క హృదయముయొక్క మధ్యనుండు పొరలను పార్శ్విభాషయందు హిజా బెనాజిజ్ అందురు. వీని వివరము యక్కత్ రోగములయందు ముందు చెప్పబడును.

మిరాకు (పొట్టపైనుండుపొర) సంయోగమువలన తలముందు భాగమునందు అనగా నొసలునందు నొప్పికలుగును. సిఫాకు అనగా హృదయముపై పొర వీటివర్ణనము ముందు హృదోగములయందు చెప్పబడును. వీవు సంయోగమువలన తలనొప్పి కలుగుచున్నది. దీని లక్షణములు కేవలము తల అంతభాగమునందు నొప్పి ఉత్పన్నమగును. మూత్రపిండములు వీవుయొక్క సంయోగదోషమువలన కలుగు తల నొప్పికి స్వల్పభేదముకలిగియుండును. మూత్రపిండములయందు దోషము వలన కలుగునొప్పికంటె వీవుయొక్క దోషమువలన కలుగునొప్పి కేవలము తలఅంతభాగమునందు అనగా ముచ్చసగుంటయందు నొప్పి వుత్పన్నమగునని గ్రహించవలెను.

పిక్కలు, వాదములు, అరిచేతులు, వీటియొక్క సంయోగము వలన కలుగు తలనొప్పిగల రోగికి యేవస్తువు చూచినను కదలునటు లుండుట యీ అంగముల యందుండి చీములు ప్రాకినటులుండుట మొల గు లక్షణములు కలిగియుండును.

పిక్కలు, వాదములు, చేతులు మొదలగు వానిసంయోగమువలన కలుగు తలనొప్పి సామాన్యమగుటవలన ముఖ్యఅంగముల సంయోగ తలనొప్పినలె వర్ణించుట అసంభవమని కుప్తపరిచడమైనది యే అంగము యొక్క సంయోగమువలన తలనొప్పి కలిగినదో ముందు ఆయంగముల యందు ప్యాధిని కేకింది వీకించుచు తరువాత తలనొప్పి కలిగించును. గాని ముందు తలయందు నొప్పి యంతమాత్రము కలుగనేరదు.

సాదముల సంయోగదోషమువలన కలుగు తలనొప్పి డికిత్సలు

సాదములు శీలమండలయొక్క పైభాగమునందుగల దోషము వలన తలయందు నొప్పికలిగిన యెడల సాఫీ (శీలమండలపైభాగము నొడుగునరము) నరము బేధించి రక్తమోక్షణమును చేయించవలెను. మరియు, పిక్కలపై కొమ్ముతో రక్తము తీయించవలెను. మరియు, ఇస్తమిఖుర్మా మాత్రలు ప్రయోగించి శరీరమునందుగల దుష్టమలమును తొలగించవలెను.

ఇస్తమిఖుర్మా మాత్రలు చేయుకోమము

తెల్లతెగడ, మహానింబగింజలు, ముసాంబరము, కాటుకవిత్తులు, గారీఖూన్ ఈవస్తువులు ఒక్కొక్క భాగమునక మోనియా, చేదువుచ్చకాయ గుజ్జ, యారెండువస్తులు మూడుభాగములు. ఈవస్తువులు యావత్తు సోపురముతోనూ శెనగింజ ప్రిమాణము మాత్రలు చేపి క్రిమాను మాషములు మొదలు 7 మాషములవరకు బలానుకూలముగా ప్రవయోగించవలెను. ఇటుల ఖరాబాదీనెఖాదరి బిలాన్తుత్తిహార్ వా అను గ్రంథములలో వ్రాయబడియున్నది.

సూచనీయము

తలయందునొప్పి విశేషముగానున్న యెడల తొడలు మొదలు శీలమండలవరకు నవారుతోగాని బ్యాండితుతోగాని గట్టిగాచుట్టవలెను. సాదములకు నండ్రైతలము మదికొంచవలెను. పిత్తరోగమునందు చెప్పబడిన సాసోయా ఆవిరిపట్టించవలెను. ఇట్లుచేయుటవలన వేడియొక్క పరమాణువులు తలనుండి క్రిందికి దిగిపోవును.

చేతులసంయోగమువలన తలనొప్పి ఉత్పన్నమైన యెడల నొప్పి శాంతిచేసి దోషముపవ్విచుగుట్టై ఇస్తమిఖుర్మా మాత్రలు ఉపయోగించవలెను. మరియు, ఆవిరి పరమాణువులు యెచ్చటనుంది లేమవున్నవో రోగము ఎచ్చటయున్నదో ఆరోగస్థానమునందు శస్త్రముతో నాట్లువేసి రక్తముతీసివేయవలెను, ఇదివరకు చెప్పియుండు తైలములను

తలపై మర్దించవలెను. మరియు, దోషవరమాణువులు పైకిలేవకుండు నటుల రెండుచేతులు మోచేతిపైనుండి నవారుతోకట్టవలెను.

ఇతర అంగముల న. యోగమువలన తలనొప్పి వుత్పన్నమైన యెడల వానిదికిత్సను ప్రత్యేక ప్రత్యేకముగా ఆయాఅంగములయొక్క వుచితముగు సుచాయములతో ఆయాఅంగములను శుభ్రీకరణచేయవలెను. మరియు ఆయాస్తానములయందుండుచులమును తొలగించి ఆయాఅంగములకు బలము కలిగించునట్టి ఔషధములను ఇప్పించవలెను.

అంగముల స్వశ్చతబలుము కలిగించు లక్షణములు.

ముందుచెప్పియుండు ఔషధములను గమనించవలెను. దైవకృపవలన న.నయోగఅంగములయొక్క తలనొప్పి ముందునాడుబోవు అవస్థారమును శిరోరోగమునందు వుత్తమరీతితో వ్రాయబడినవి.

నాలుగవ శిరోరోగలక్షణములు.

నాలుగవదియుగు శిరోరోగము మొదడుయొక్క దుర్బలకారణమువలన కలుగుచున్నది. శిరోరోగమునందు జ్ఞానము, సూన్యమగును. విచారము, స్మరణశక్తి, ద్యానాదికరములగు మస్తిష్కనంబుధముగు కార్యములయందు జోఖ్యములేకయుండుట మరియు నడుచుటకు కష్టముగా నుండుట, మెదడు దుర్బలమువలన తలయందు కొద్దిగా నొప్పి కలుగుట అనగా భుజించిన ఆహారము జీర్ణమగునప్పుడు ఉష్ణ ఆవిరి వరమాణువులు మొదడునందు నడచుటవలన చెడువాక్యములను విసటవలన సుగంధ దుగంధమును, అగ్రాణించుటవలన మరియు సుగంధము విక్రీలి తీక్షణమగుటవలన తలనొప్పి వుత్పన్నమగును.

నాలుగవ శిరోరోగచికిత్స.

మొదడునకుబలము కలిగించుటకై కోడి, పూరేడు, కోజు, మొదలగు పక్షులుమాంసమునందు, పన్నీరు, శనగపప్పు, చాల్చినచెక్క, మొదలగువానితో సుగంధము కలిగించితిడికించి, ఇవలవలెను. మరియు

వన్నీరుతో లవంగములునూ, తలకులేవనము చేయవలెను. గుల్‌రోగ న్ తలకులేవనము చేయవలెను. నేవు, అంబరు, వన్నీరు, ఈవస్తువుల నువాననచూపించవలెను.

ఒకప్పుడు సాధారణదుష్ప్రవృత్తి, దుష్ఫలము మొదలుతోచేరి నయెడల పైసవిధించబడిన సాధారణదుష్ప్రవృత్తియందు నెప్పబడిన దిక్స్థిలవలన వృత్తిమారిపోవుచున్నది. మలము, దుష్ప్రవృత్తి, మొదలునందుండు దుష్ఫలముతోచేరి నుండునెడల ముందు దుష్ప్రవృత్తిని తొలగించి తదుపరి మెదడునకు బలము కలిగించు సుపాయములనుచేయవలెను. మలమును ముందుగా తొలగించి అటుపిమ్మట మొదలునందు గల దోషములను సుపాదముగా స్వస్థతనొందించవలెను. మెదడునందు గల దోషములను తొలగించునపుడు మెదడునకుబలము కలిగించునట్టి వస్తువులనుకూడా చేర్చవలెను. అటులచేర్చనియెడల మెదడు అతిదుష్ఫల మగును.

—అయిదవ శిరోరోగలక్షణములు.—

హిస్ (జ్ఞానశక్తి బలముకలుగుట) జ్ఞానశక్తి, తీవ్రతనొందుట వలన తలయందునొప్పి ఉత్పన్నమగుచున్నది. దీనిలక్షణములు కొన్ని న్వల్పకారణములవలన దీనిప్రభావము విశేషమగుచున్నది. మరియు, మస్తిష్కము యొక్క జ్ఞానశక్తి బలముకలుగుటవలన మస్తిష్కము యొక్క పవలయందు ఋణము కలిగుటవలన తలయందు నొప్పికలుగు చున్నది. అనగా దీర్ఘాత్మచన దీర్ఘవిచారము మొదలగు ప్రధానకార్యములు మస్తిష్కమువలన పుట్టుచున్నవి గ్రహించవలెను. మస్తిష్కముయొక్క అసంభవకారణమువలన అంగములు దుర్బలము నొందుట చూపువంతగుట, ముక్కుమొదలగు హానియందు మలముకలుగుట, ముక్కుఆరినటులుండుట, అంగిలిమొండుట, మొదలగులక్షణములు జ్ఞానశక్తి బలము నొందుటవలన కలుగుచున్నవి గ్రహించవలెను.

అయిదవ శిరోరోగచికిత్స.

మస్తిష్కముయొక్క జ్ఞానశక్తి తగ్గించునట్టి పుషాయములను అనగా కిల్లాసాయ, యవగంజితోచేర్చి ఇప్పించవలెను. మరియు పాచన శక్తి దుస్థలముగానున్నయెడల చలువచేయునట్టి కూరగాయలు అనగా కావూ, పెద్దపాయల, కేవలము వద్దిధనియూలు, మొదలగుకూరలు ఇప్పించవలెను ఇట్టిసమపాయములవలన జ్ఞానశక్తి భ్రష్టత్వము నొందని యెడల మత్తు, తిమ్మిరి, నొందించునట్టి ఔషధములను తలవై లేపనము చేయవలెను జ్ఞానశక్తిని నీర్సారని మూదమునొందించునట్టి వస్తువులను తలకులేపనము చేయవలెను. కేవలము జ్ఞానమునూశ్యమైనయెడల అట్టి వస్తులేపనము మానివేసి వ్యర్థముగాని, గనకపాలపాలు లేక తగ్గింభంధ మగు వస్తువస్తువులు నీర్సూనొందించునట్టి వస్తువులను మనస్సుకోరు నెడల లాభదాహకమగును. మరియు ఫలూనియా మిక్కిలి అవశ్యకము

ఫలూనియాక్రమము.

ఫలూనియా అనునది ఒకమాజూర్ (అవలేహము) యొక్క పేరు. దీనిని రూదేశస్తుకగు హకీ ఫయలూర్క మరియు ఆఫీలను పేరు గలవారు ముందు నొప్పలను తగ్గించుటకై కనిపెట్టిరి. దరిమిలా వైద్యులు యిందులో మూలికలు తగ్గిది హెచ్చించి తయారుచేసి వాడుచున్నారు. ఈ ఔషధము అనేకవైద్యక్రంధములందువ్రాసిరి. మరియు అనేకమగు ఔషధములను వ్రాసిరిగాని అందులోనిది మొదటిదగు ఫలూనియా అను పార్షి ఔషధము ఇందులో వ్రాయబడుచున్నది తల నొప్పిపోగొట్టుటయందు మిక్కిలి ఉపయుక్తము.

పచ్చగర్పూరము 9 రతులు, నర్కచూరు (సాడవుకచ్చూరము) దరూనాజ్ అకంబి మంచిముత్యములు ఇవి ప్రత్యేకముగా 1 స్థర మాషము, జున్ను తిన్నర మాషము, ఫోఫీయూన్, జతామాంశి, అక్కలకర్ర, ఇవి ప్రత్యేకము 7 మాషములు, నీలముపువ్వు, 17 స్థర మాషములు, నల్లమందు, కాలిరాయి, ఇవి ప్రత్యేకము 35 మాషము

లు తెల్లగురియాల, దేశనాళివాము, ఇవివ్రత్యేకము 70 మాషములు. ఈవస్తువులు యావత్తు జాగ్రత్తగా తూచుకొని చూర్ణించి వస్త్రుగాలిత మొనర్చి చూర్ణమునకు సమానమగు తేనెయందువేసి లేహాకర్షణముగా కలిపి 6 మాషములవరకు వ్రంచవలెను. అటుతరువాత శిన్నర మాషములు స్రాతకాలమందు నేవించవలెను. ఈబౌషధమును 7 మాషములవరకుకూడా ఉపయోగించవలెనని హకీ, హునేఘాఅలీగారు వచించియున్నారు.

అయిదవ శిరోరోగ లేవనబౌషధములు

కాహవిత్తులు, పోస్తుకాయలు, నల్లమందు, ఖురానానిటచుము గంజాయాకు, సెప్ (యాపిల్స్) కాయరసమునందునూరి తలకు లేవనము చేయవలెను. ఇదివిక్రీలి ఉపయుక్తమైనది.

మరియు, నీర్లము, పిమ్మిరి కలిగించునట్టి బౌషధములను తల తొందోవయోగించినను తలనొప్పి తగ్గక అధికమైన యెడల ఈవస్తువులను మానివేసి ఇతరవస్తువులను ఉపయోగించవలెను. ఎందుకనగా అంగములకు భంగవరచును.

హకీంతిల్లి అను వారు ముందుచెప్పిన రీతిగా తలనొప్పి యందు నల్లమందు మొదలగు వస్తువదార్థములను ఉపయోగించుటవలన నష్టముకలిగించును గాన ఆలోచించి చికిత్సచేయవలెను.

ఒకవేళ అంగములకు నిస్సత్తువ, తిమ్మిరి కలిగించునట్టి బౌషధములు ప్రయోగించుటవలన తలనొప్పి అధికమై నిస్సత్తువ తిమ్మిరి మొదలగునవి యేర్పడిన యెడల వెంటనే గోదవెచ్చని నీర్లు తలవై పోసి కడుగవలెను. వేషి నీళ్ళతో కలుగుటవలన ఆ బౌషధముయొక్క దోషముహరించును.

ఆరవశిరోరోగలక్షణము.

ఈవ్యాధి షుష్క దోషకారణమునలన తలయందునొప్పి కలుగుచున్నది. ఈతలనొప్పి క్రమముగానుండును. ఈతలనొప్పిని పార్శ్విభాష యందు ఖాఫ్ హా, అందురు. ఎందుచేతననగా ఖాఫ్ హా అనగా లఘు

త్వము కలుగచేయిట అని అర్థము. దీనిలక్షణములు శరీరము నందు ములము, విశేషముగా బైటికివెళుటవలన గాని మిక్కిలి బాగరణము వలనగాని, మిక్కిలి అపొదించుటవలనగాని, శలయంతునొప్పి కలుగుచున్నది. మలము కేవలము తలయంకి వెళుచున్నది. అసగా నజలా వ్యాధివలన నాసికముయంకి ప్రవించుటవలనగాని తలనొప్పి ఆరంభమగుచున్నది. మెదడు విగించినట్లుగుట, మెదడునందు పోటుపోడిదినటులుండుట, మొదలగు లక్షణములు కలిగినయెడల మిప్పుడు శరీరముయొక్క మలము తగ్గి దేహము ఆరిపోయినదని గ్రహించవలెను.

మరియు వమనము చేయుచుట విరోచనము చేయుచుటవలన గాని అతిసంభోగమువలనగాని, శిరోవేదన, పలుమారు చేయుటవలన గాని, శరీరముమావత్తు రిక్తవశపొందిగాని, లేక గండూపము, మొదలగు వానివలన మిక్కిలి మలము విశేషముగా వెళుటవలనగాని మూత్రము విశేషముగా వెళుటవలనగాని శరీరము ఆరిపోయి ఈవ్యాధి సంభవించుచున్నది.

మరియు పైకారణములనుబట్టి దేహము ఆరిపోయి తలనొప్పి వుట్టుచున్నది. మరియు స్త్రీల ఆర్తవరుధిము విశేషముగా వెళుట గుడస్తానముయంకి రక్తము మూదోషము వలనగాని లేక గ్రహణీరోగము వలనగాని విశేషముగా రుధిరము వెళుట మరియు మిక్కిలి ఆకలిగలిగి అహారము దొరకక పరితపించుచుండినవారికి శరీరముయొక్క ధాతువులు నష్టమై దాతువులకు బలముకలిగించునట్టి ఏదోకవస్తువు సంప్రాప్తించని వానికి శరీరము ఆరిపోయి ఈవ్యాధి తలవచ్చును. మరియు శరీరముయొంది శరీరమునందు కి మలము బైటికి వెళ్ళుట దీననాసికి తలనొప్పి ఉద్భవించును ఖుర్కీ (ఘృష్యుల్యము) కేఫోహ అసగా (అఘువు) అని అర్థము. మూయు అనేకమాంసాణి అనువారు ఇటువంటి శిరోరోగము రజోధర్మకలంకముగు కేఫిముగాని ప్రసూతినమ్మంధముగు రుధిరముగాని విశేషముగా వెళుటనట్టి స్త్రీలకు కలుగునని వదించితి.

— ఆకాశశిరోరోగచికిత్స. —

రోగియొక్క శరీరమునందు చచ్చుముచ్చట్టించునట్టి వ్రతము భోజనములు ఇప్పించవలెను. అనగా ఈ ఆహారములవలన రసము, రుధిరము, విశేషముగా వుట్టించునట్టి భోజనవిదార్థములు స్నిగ్ధము రక్తము, వుట్టించునట్టి విస్తృతము అనగా యవనూక, పెద్దకోడిమాంసముతో నిశస్త (గోధుమనత్తు) కలిపి యిప్పించవలెను. మరియు మేకపిల్లమాంస రసము, యిప్పించవలెను. లేక శరీరమునకు చెప్పుకలిగించునట్టి భోజనవిదార్థములను యిప్పించవలెను.

బాదంనూనె, నువ్వులనూనె, తలకు, శరీరమునకు లేపనముచేయవలెను. బనఫ్ మానూనె, సారకాయగింజలనూనె, కలువపూవులనూనె, నశ్యముచేయించవలెను. మరియు కోడికొవ్వు, కాజపిట్టకొవ్వు, భోజనలేపనాదులం దువయోగించవలెను.

— ఏడవ ఆర్జి అనుశలనొప్పి లక్షణములు. —

ఈశలనొప్పి మరియొకవ్యాధి సహాయమువలన కలుగుచున్నది. అనగా జ్వరము. మొదలగు వ్యాధులు కలుగుటవలన తలనొప్పి కలుగునవిభావము. జ్వరివిశేషమువలన నొప్పివిశేషముగానుండి జ్వరము తగ్గినయెడల తలనొప్పికూడా తగ్గినోవును.

— ఏడవ తలనొప్పి చికిత్స. —

ఈరోగమునందు జ్వరమును తగ్గించునట్టి చికిత్సలను చేయుట ఉత్తమము. అధవ, తలనొప్పి, విశేషముగా వున్నయెడల ఆనొప్పిని తగ్గించునట్టి చికిత్సలను చేయవలెను. అట్టిచికిత్సలను వెక దోషము క్త, దోషరహితశిరోరోగమునందు వ్రాయబడియున్నది. మరియు ఏకారణముచేత ఏరోగమువలన తలనొప్పి వుత్పన్నమైనదని ఆలోచించి చికిత్స చేయవలెను.

{ (8) శిరోరోగము అనగా వాపునంబంధముగు
తలనొప్పి లక్షణములు. }

ఈతలనొప్పి, తలయందు వాపుజనించుటవలన కలుగుచున్నది. ఇందు విషయమై ఈవాపు మెదడునందున్నదా తలపుర్రోయందున్నదా లేక మెదడు పైపొరలయందున్నదా యని దీర్ఘాలోచనచేసి చికిత్సచేయవలెను. ఇట్లాలోచించి చికిత్సచేయు వైద్యుడు మిక్కిలి యశస్సుగలవాడగును.

మరియు, యెనిమిదవ తలనొప్పి కేవలము మెదడు వాపువలన గాని మెదడునంబంధముగు పొరల వాపువలనగాని వుత్పన్నమగుచున్నది. ఈనొప్పి తలపుర్రోలో భాగమునందుగల పొరవాచుటవలన జనించుచున్నది. మరియు, పుర్రోపైచర్మము ఉబ్బుటవలన కూడా తలనొప్పి వుట్టుచున్నది. లోపటిమెదడు పొరయందుగల వాపువలన వుట్టిన తలనొప్పిని నోసాం అందురు. దీని వివరము నోసాం శిరోరోగద్యాయము నందు దైవానుగ్రహమువలన చెప్పగలము.

రెండవకారణము అనగా తలపెండు పైపొరయందు వాపుజనించుటవలన కలుగు తలనొప్పి చికిత్స కఠిందలిపించబడును. ఏహేతువువలన అస్తానమునందు నొప్పిలేగిననో అస్తలమునందు చికిత్సచేయవలెను. ఈచికిత్సోపరము ముందు ఖర్చి చబడును.

అక్షాతోష్ణిదవ శిరోరోగలక్షణములు.

ఈతలనొప్పి మిక్కిలి స్త్రీసంభోగమువలన ఉత్పన్నమగును. నిద్రసంభోగ అన. తరము జనించుచుండును. ఈతలనొప్పి మూడువిధములు (1) వీర్షము విశేషముగా వెడలుటవలన మెదడు దుర్బలమగుచున్నది. అందువలన తలనొప్పి వుట్టుచున్నది. యెటులనగా శరీరమునుండి వీర్షము వెడలుట ఇర్రగుతుబకు (నీడు) మలమువెడలుట మిక్కిలి అసాధ్యమైనది మరియు, నిద్ర అత్యంత తీక్షణము దుర్బలత్వమునకు కారణము.

మూడవది రజస్సు మొదలుగు దుతు వ్రసూతి అర్తవసితేమువలన కలుగు తలనొప్పి. దీనిని ఉత్తశిరోరోగప్రకారాంతమునందు ఖుఫా అని వదించియున్నారు.

ఉత్తశిరోరోగలక్షణములు. ❦

ఓక్కినశరీరముగల దుబ్బలును విశేషముగా స్త్రీసంగముచేసినవో అట్టిమనుజుని శరీరకాంతి తగ్గి ముఖమునచ్చనిరంగు గలిగియుండును. శరీరబలముగల వానికి ఇట్టిలక్షణములు వ్యల్పముగా కనుపించును.

ఉత్తశిరోరోగ చికిత్స. ❦

శమ్మదోష శిరోరోగమునందు చేయబడుచికిత్స అనగా శరీరమునందు చెమ్మవుట్టించునట్టి మాంసము మొదలగు స్నిగ్ధపదార్థములు ఇచ్చుట మిక్కిలిలాభదానుకరము. మంచిశుభ్ర గోరువెచ్చుకాకాది స్నానము చేయవలెను. మఱియు, బవేషాశ్లేషము సశ్శము చేయించవలెను. ఆవుపాలు దాహమునకు నిప్పించవలెను. సంభోగనమయమునందు శరీరావస్తనంచారకారణమువలన ఉష్ణపరమాణువులు మెదడునందుజేరి కష్టముకలిగించుటవలన తలనొప్పి కలుగుచున్నది.

ఉత్తశిరోరోగ శిరోరోగలక్షణము. ❦

ఎటులననగా సంభోగనమయమునందు ఆవిరి పరమాణువులు పైకెక్కుచుండును. ఈకారణమువలననే శరీరము గగుర్పాటు చెందుచుండును. మఱియు శరీరము బదువుగానుండుట సంభోగమయినవెనుక కండ్లు చీకట్లుగ్రమ్ముట మొదలైనలక్షణములు విశేషసంభోగమువలన కలుగునని గ్రహించవలెను.

ఉత్తశిరోరోగ శిరోరోగ చికిత్స. ❦

ఈవ్యాధియందుపైన వ్రాయబడిన దోషములు కనుపించిన యెడల దోషములను తొలగించునట్టి యుపాయములనాలోచించిఅటుపిమ్మట తలకు జలమును కలిగించునట్టి వస్తువులవలన తలయంపుండు పరమాణువులను క్రిందికి దిగుంటుల ఉపాయముచేయవలెను. ఇదిగాక సు

భోగనంచారకారణమువలన శరీరముయొక్క, జీవనరములకు, కష్టముకలిగిన కారణమువలన తలనొప్పి కలుగుచున్నది. అనగా జీవనరములు, తలనుండిపుట్టి శరీరమునందు వ్యాపించుచున్నవి. ఈ కారణమువలన దుర్బలము కలుగజేయుచున్నవి. బలముగలవాడైనచో జీవనరములు, దుర్బలము కానేరవు. కాబట్టి ఈ యందు నొప్పికలుగనేరదు. యిట్టివానియొక్క జీవనరములు దుర్బలముజెందినయెడల సంభోగమైన తదుపరి శరీరము వణుకుట, తేచుటకు, నడుచుటకుకూడ దుర్బలముగానుండుట, మెదడునందు నూదులతో గృచ్చింతుల బిగించినటులుండుట; మెదడు ముందుభాగము దుర్బలము నొందినయెడల వెనుకభాగము బిగించినటులుండుట, మెదడు వెనుకభాగము దుర్బలముజెందిన ముందుభాగము బిగించినటులుండుట, ఈ మొదలగు లక్షణములు కలిగినయెడల నన్యాయము అనువ్యాధి కలిగి మరణముకూడా సంభవించును. యెటులననగా మెదడు శరీరమునకు ప్రధానఅంగమగుటవలన మనుజునియొక్క జీవనమిందుపై నాధారపడియున్నది. మరియు శరీరనాధుడగు పరమాత్మనిం దు నివాసియై యున్నాడు. యిందులో మూడుదశలుగలవు. అంత్యదశ దుర్బలత్వమును గలిగించును. అనగా మెదడుయొక్క దుర్బలత్వమువలన కలుగుఫలము సతా [సన్యాసము] లాకుట, పొడుచుట, మొదలగు లక్షణములు తటస్థించినయెడల రోగి జీవించుట దుర్లభమని బుద్ధిమంతుడగు వైద్యుండు గ్రహించవలెను.

— విశేషసంభోగ శ్రీరోగ (2) చికిత్స. —

స్వశరీరమునకు ఆధారభూతమగు తలయందు నరములున్నాయువులు, కండరములు, రక్తనాళములు, వాతనాళములు, మొదలగునవి తలయందుండు మెదడునందుపుట్టి స్వశరీరమును వృక్షముయొక్క శోఖులవలె పాకి అల్లిలిల్లిగా అల్లికొని శరీరమును రక్షించుచుపెంచుచున్నవి. కాబట్టి ఇట్టి ప్రధానమగు శరీరాతీతంబగు మెదడునకు బలముకలిగించుటకు తగునుచాయములను చేయవలయును. మరియు చిగలవ్వకోష్ఠులై

మునందు జున్ను కలిపి తలపై మర్దనచేయవలెను. మేకమూసమునందు నుగంధముగు మసాలాబు చేర్చి యిప్పించవలెను. మరియు ఉత్తమముగు బంకరము గు స్వాతిష్కపదార్థములు నుగంధపదార్థములు సమశీతోష్ణముగలపదార్థముల మొదలగునవి భోజనార్థమిప్పించవలెను. మరియు నుగంధద్రవ్యములను ఆఘ్రాణింపజేయవలెను. ఇవివిధముగా సమస్తవ్యాధులయందు దికింపవత్సములు చెప్పబడును.

చికిత్ససాంధునట్టిరోగి సంఖోగము మొదలగు యానత్తు పనులను మానివేసి తనశరీరక్షణచేసుకోవలెను. లేనియెడల అర్ధాంగవారము సర్వాంగములయందు చచ్చుమొదలగు వ్యాధులకుబోనై మృత్యువుపాలగునని గ్రహించవలెను.

10. మద్యపాన ఉత్సన్న శిరోరోగలక్షణము.

మద్యపానము చేయుటవలన తలనొప్పి వుత్సన్నమగుచున్నది. అనగా మద్యపానముందు మరియొకవస్తువుచేర్చుట, వుట్టి, మొదలగునవి కలిపిన మద్యము నేరించుట మొదలగు కారణములవలన తలనొప్పికలు గుచున్నది. మద్యము పచనమగునప్పుడు దానియొక్క మలినము ఆ మాశయమునందు నిలిచి దానిచేడు ఆవిరి పరమాణువులు లేచి మెదడునందు ప్రవేశించి తలయందునొప్పి, భ్రాణము కలిగింజ్ఞానేంద్రియములు ముస్తిష్కనంబంధముగు కార్యములు అంగా జ్ఞానము, ధ్యానము, స్మరణశక్తి మొదలగువానియందు ఉద్రవము కలిగించుచున్నది. మరియు శౌర్యమునుకూడా వుట్టించుచున్నది.

సాతాయి అనగా మద్య పానముచేసిన తరువాత తలయందునొప్పి వుట్టుచున్నది. దీని ముప్పుగులినము ఆమాశయమునందు చేసినయెడల తలజీవు అధికముగానుండును. అట్టినయందును తలయొక్క ప్రకృతి జలుబు, చమ్మతోకూడియుండును. సారాయియొక్క దుష్ప్రకృతి ముతో పిత్రప్రకృతి చేరియుండినచో ఓకంటి వసునము కలుగుచున్నది.

☞ గ్రంథాంతరే. ☜

ఓకమగ్నపానరోగి వాంఛిచేరుగా అందుపితృమువెకతను. వాంఛి తేటమూత్రాక్షిపజనకూడ కలిగెను. అతనినాలుక, నోరు, యెండ నాగంభించెను. నోటినుండి గింజలు గింజలుగా వెడలసాగెను. ఆతడు ఆరోజుననే చనిపోయెను. ఈ లక్షణములు గల రోగిని నేనుచూచి యుంటిని.

రెండవ మద్యపాన శేష్యుడగు మహమ్మదిచూచితిని. అతనియొక్క నిషా (మత్తు) దశయందు వాంతిఆరంభమైనది. నాలుక నోటి నుండి బయటికి వచ్చింది. నాలుకయందు వాపుకలిగినది, అతనిముక్కుపుటములలోపలి పొంబద్దలైనది. అతడు కొద్దికాలములోనే మృతినొండెను.

ఇటువంటి దుష్టదార్ధము నేనిది అవస్థనడి ప్రాణముకోల్పోవునట్టివాని మనము చూచునేమున్నాము. గాని చదువరులు ఇట్టిదురభ్యాసముగల వారిని మందలించి ఈ అభ్యాసమును మాన్పించగలిగి పాపాన్నికడచేయుచు సారాయియందుగల దుర్గుణములు చెప్పవలసినవచ్చె గాని లేనియడల దీనివ్రాసేయఁజు ఇందు వ్రాయవలసములేదు.

☞ మద్యపాన ఉచ్ఛ్వాశిరోరోగి దిక్ష్వి ఛేదన

మద్యపానముచేయువాని వెంటనే ఆయాశయమునందు కీరి పచనముకాకుండుటకు వలుచూచు సికింజబీకా నోయినిత్తులు కషాయము నిచ్చి వెంట వెంట వాంతిచేయించవలెను. మరియు, విరోచనార్ధము ఔషధము నిస్పృచవలెను. పిత్తము శ్లేష్మమును మొదలగు దోషములను వారివకీరువలెను. మరియు, శరీరమునందు ఉష్ణ స్పృశి కేధముగానున్న యెడల పులుపు తీయగల దానియ్యగింజలగునముతీసి అందు కొద్దిగా నక్కోయి కీర్పి పానముచేయించవలెను. మరియు, శరీరప్రకృతి చల్లగానుండిన యాకాజ్, ఫైకరా, చకమానియా చేప్పవ్రయోగించవలెను.

నూచనీయము.

వమనవిరోచనములకు ఒకేపర్వాయ మివ్వకూడదు. ఎందుకనగా వరస్పకదోషము నంధించును. ఈ కారణమునూన ప్రకృతిచూరి ఘోర మగు ఉపద్రోవము నంధించును. కాబట్టి ఒక బౌవధముయొక్క బ్రాహ్మణ్యము చూచి మరుదినముగాని మరుపూటగాని రెండవ బౌవధము యివ్వవలెను వమన విరోచనమువలన ఏమిలాభము కలుగక సాగాయి, మాలిన్యము, ఆమాశయమునందె నిలిచియుండి వమన విరోచనముల ద్వారా బైటికి వెడలకుండిన దీవిప్రప్లము తగ్గనేరదు. మరియు, కడుపు లోకెళ్ళుట, వాంతికలిగియుండిన లఘుభోజనమునిచ్చి ఒకఘృకియ తగు పరి వాంతిచేయించవలెను. ఇట్లుచేయుటవలన సారాయి యొక్క హీన మలినము అన్నములోనహా బైటికి వమనముద్వారా వెడలిపోవును.

మరియు ఈక్రిందవినరించిన షష్ట్యశులవలన ఆమాశయమునకు శక్తి కలిగించవలెను. ఈ షష్ట్యశులు ఆమాశయము పుష్టికలిగించి ఉష్ణము నుశాంతినిందించి ఆవిరి పరమాణువులుపై కెక్కకుండునటుల ఆపుటకు మిక్కిలి లాభదాయకములై నవి.

దానిమ్మకాయల పరబతు, శేవుపరబతు, దేదానాపరబతు ఖర్జూరకాయపరబతు మొదలగునవి చల్లనినీళ్ళయందుకలిపి పానము చేయవలెను.

మరియు, భోజనమునకు జఠామాంశిచూర్ణముచేర్చిన గంజి పానముచేయించుటకంటె వేరుపదార్థము ఇవ్వకూడదు. మరియు, నిమ్మ పులును ఖర్జూరనమునందు కొంచెము ఉప్పుచేర్చి ఇచ్చించవలెను. లేదా హతులేని సాగాయి వానముచేయుట కిది ఉత్తమము. ఇందుచేర్చిన వస్తువులు నమియూను సూర్యముగా వాడవలెను.

మరియు ఈయంతులను కలిగించుటకై రోగారంభమునందు శనగపులును గుల్ రోగిన్, పన్నీకు, ఈ స్తువులు నేకముగాకలిపి తలకు తేనెనముచేయవలెను. మరియు పరమాణువును నీమ్మట్లకై రోగారంభ

అంతదశల కుండు బాబూన, బావ్ మా, ఉప్పు, యానస్తువులు నీళ్ళలో వేసి కషాయముకాది ఆకషాయముతో ఆవిరివట్టించవలెను. మరియు రెండుకాళ్లు మర్దించుచు రుద్దుచుండవలెను.

హకీమురాజీగారు చెప్పినదేమిగా ఒకతలనొప్పిగఱిగిని ఒక అపెచారాతి) కాళ్ళుమర్దించుటవలన తలనొప్పి తగ్గిపోయి ఆరోగ్యము నొందెనని నదించిరి. కాబట్టి కాళ్ళు మర్దించుట పాదములు రుద్దుట వలన తలనొప్పి హరింపెను.

— (11) అభిఘాత శిరోరోగలక్షణము. —

ఈతలనొప్పి కలుగుటకు కారణము ఈక్రిందవివరించుచున్నాను. తలవుర్రైపై పొరచిట్లుటవలనగాని లేక గాయమువలనగానిలేక దెబ్బతగిలి అదరుటవలనగాని లేక తలకు దెబ్బతగులుటవలన తలనొప్పికలుగుచున్నది.

2. తలకు తగిలిన దెబ్బవలన మెదడునందుగాని మెదడుపై పొరలయందుగాని వాపుజనించుటవలన తలనొప్పి కలుగుచున్నది.

3. తలయొక్క శోభాగమగుదుండు పొంబైటివరకు చుట్టుకొని వుండును. ఆపొరచిట్లుటవలన తలనొప్పి కలుగుచున్నది.

4. తలయొక్క వెముక ఇరుగుటవలన తలయందుండు పొరలు యావత్తు బిగిసికొని జారి ఉచ్చి పోవుటవలన తలయందు నొప్పికలుగుచున్నది.

5. తలకు దెబ్బతగులుటవలన మెదడు తన స్థానమునుండి కదలిపోవును. ఇట్లు మెదడుకదలిపోవుటవలన బిగించబడి తలనొప్పి కలుగుచున్నది. మెదడు తన స్థానమునుండి కదలినయెడల మరగానుచంధించుచు కాబట్టి తలకు అనుచుగాని దెబ్బగాని, గాయముగాని, తగిలినదా లేక వెముక విరిగినదా పొరలు, నూనెలు, దిట్లననా, జీవసరము తెగినదా లేక యేస్థానమునందు వాపు జనించినదని ఆలోచించవలెను.

అభిమానశిరోరోగ చికిత్స. ౨౩౩

ఇట్టిదశయందు తక్షణమే నలేరు అనునరయుగాని, హస్తైఅందా, అనునరయుగాని ఛేదించవలెను. వాపు జనించినయెడల నొప్పి శమించుటకున్నూ, అదురుతగ్గి బలము కలుగుటకు మద్దుటహనియూఆకు సహితముగాయవకషాయము, శిరిసెనగపిండి, మాటకేగురు, జతామాంసి, రసాంజనము, తుమ్మకీగురు, చంపనము, ఈమొదలగు వస్తువులను బార్తంగు రసముతో నూరి అందులో గుల్ రోగకాకలిపి తలకు లేపనముచేయవలెను. ఇట్టిదశయందు గుల్ రోగకా మిక్కిలి వుపయోగముగానప్రత్యేకము మరియేవస్తువుతో కలిపిగాని తలకులేపనము చేయుట వలన మిక్కిలి వుపయుక్తమగును. అనగా తలకు బలము గలిగింది నొప్పిని శాంతినిందించును. మరియు గుల్ రోగనుతో కొంతశిర్కా చేర్చుట వుత్తమము. శిర్కా ద్రవపదార్థము కాబట్టి తలయొక్క రోమకూపములద్వారా ఔషధమును తనతోకూడ తలలోవునకతీసుకొని వెళ్ళగలదు. కాబట్టి శిర్కా ప్రయోగించుట మంచిది. నొప్పితక్కువగానుండిన శిర్కా వుపయోగించకూడదు. నొప్పి స్వల్పముగానుండునప్పుడు శిర్కా లేపనము చేసినయెడల సక్తా (సన్యాసము) రోగము ఘట్టగలదు.

మరియు ఉన్నాని, రేణుకాయ, ఈ రెండువస్తువులకషాయమువలన కోష్ఠమును, మృదువరచి దీనివలన విరోచనము చేయించవలెను. ఈకషాయము ఆయాశయముయొక్క సీచవరచూణువులు పైకిలేది మెదడునందు చేరకుండునట్లు ఆటంకపరచును.

మరియు నిది సమశీతోష్ణముగఁ మృదుఔషధములతో వుపయోగించుటవలన మెదడునందుగల మిలినము దిగిపోవును.

మరియు ఈతలనొప్పియందు జ్వరము, బుద్ధిగూరిపోవుట మొదలగు లక్షణములు కలిగినయెడల మెదడునందు వాపుకలిగినదని ఆలోచించవలెను. ఇట్టిసమయమున బద్ధవిరుగునట్టి వస్తువులు తలకులేపనము చేయుట లాభదామకము. అనగా రూపు, దానిమ్మబెండ, సర్వికా

యలు, సా బ్రాణి, గులాబిపువ్వులు, ఈవస్తువులు యావత్తుగాని లేక యిందు నాదృశ్యుగు పస్తువులు నూఁది, తలకులేవనము చేయవలెను. ఈలేవనమువలన వాపుచొచ్చనేరదు. మరియు సరసాంవ్యాధి చికిత్స చేయదగును. తలయందురుటవలన పోటుకలిగి తలపొరకట్టినయెడల లేక తలపుర్రపై దెబ్బతగిలి గాయమైనయెడల గాయమును మాన్పవట్టి పలాస్త్రీ, పలాములు, లేవనముచేసి గాయమును మాన్పవలెను. మరియు ప్రారంభదశయందు దుష్టప్రకృతి తొలగి నిజశయందు రా గలందులకై పరిశ్రమచేయవలెను. ఈవస్తువులుపై నవర్ణించియున్నాము. అభిఘాతమువలన కలుగు తలనొప్పి వెనుకవ్రాయబడియున్నది.

ఇక దుష్టప్రకృతి వృష్టయలేక శీతము మున్నగుదశలు ఈక్రింద చెప్పబోవుచున్నాను.

— శీత దీనిలక్షణములు. —

తలపుర్రలో భాగమునందుండుపట్టిపొర చినిగినయెడల దీనిచికి త్స కష్టసాధ్యము. విశేషముగా లోభాగమునందుండు ఝిల్లినండిఅనగా లోవలనుండు రెండు ఝిల్లిపొరలలోనుండి కఠినముగు ఝిల్లి చినుగుట వలన అట్టిచేసినవబడుదానిని అబ్బీభాషయందు మానిఖశ అందురు. దెబ్బవలనగాని అదురుచేత తలయందుండు మెదడు చెదరిపోవుటవలన కలిగిననొప్పి మిక్కిలి అసాధ్యము. ఈవ్యాధియందు గొప్పభయోత్పాతము సంభవించును. యెటులననగా ప్రధానముగు అంగముయొక్కఅనగా మస్తీష్కమునందుమిక్కిలి కష్టనశవలన యాపశ్చరీరమునకు కష్టదశ సంభవించును. మరియు తలయొక్కపుర్ర దితుకుటవలన కలుగువ్యాధి విషయమై యీపుస్తక అంతభాగమునందు వర్ణించబడియున్నది.

— 23 తలనొప్పి వర్ణనము —

ఈతలనొప్పి మిక్కిలి కష్టముగా నినర్తించును. ఈనొప్పియందు విశేషకష్టము సంభవించుచున్నది. ఈతలనొప్పి టోపివలె తలయావత్తు ఆక్రమించుచున్నది. అనగా తలకు టోపీ తగిలించినటులుండునని భావించు

చవలెను. ఈ కారణమువలననే ఈ తలనొప్పికి బాజాభోదా అని వచింది యున్నారు. దీనిభావము టోపీ అనబడుచున్నది. ఈ తలనొప్పియొక్క ప్రధాన హేతువు కారణము మొదలగు అశములందు వైద్యుల మతము వేరువేరుగానున్నది. షేకుబూఆలీ నేనాగారి అభిప్రాయము. ఈ క్రింద వివరించ బడుచున్నది.

దీని ప్రధానము తలయావత్తు భాగములయందు నొప్పి ఆక్రమించుచున్నది. తలయావత్తు నెప్పిలో సమానముగానుండుచు గాని తగ్గు హెచ్చు స్వభావికముతోనుండును. ఈ నొప్పి చాంతాలమువరకు నిలిది యుండును. ఈ వ్యాధి మరియొక కారణమువలన ఘడియ ఘడియకు కష్టము హెచ్చుచు విశేషముగా పీడించును. మరియు, ఇతరులు మాట్లాడుటవలన తనకు కష్టముగానుండుచు గాన ఈ వ్యాధిగలరోగి నిశ్శబ్దము గానుండు చీకటిగదిలో తలవేలొడవేసుకొని వరుండుటకు హితవుగోరు చుండును. మరియు, తన తలపైన ఇతరులు చేతులతో బాధినటుల తల బట్టినీడ్చినటుల నిషేష నిమిషమునకు తోచుచుండును. మరియు, అధిక కష్టమువలన తలబిగిసికొనిపోవుట తటస్తిగును. ఒకప్పుడు తలయందు పటపటయని శబ్దముండును. ఈ మొదలగు లక్షణములు బాజా తలనొప్పి వలన కలుగువని గ్రహించవలెను. ఈ తలనొప్పి ఆరుకారణములవలన ఉత్పన్నమగుచున్నది.

1. దుష్కముగుదిక్కని ఆవిరిపరిమాణపును, ఆయానోషముల వలన లేది మెదడు సూబాధను పొరలక్రింద ఖనీధనించుటవలన, మరియు, తలపెంకు పై భాగ మనందు చుట్టబడియుండు షిల్లీ పొర క్రిందికి ప్రవేశించి నిలిదిపోవుటవలన, తలపుర్రే లో భాగమునందు మెదడు నాశ్శయిదియుండు, షిల్లీ పొరయందు ఖనీధనిదియుండు వరమాణువులు లేది దుష్టముల మనముకే నిలిదిపోవును ఇటుల తలయందు గాని లేక మరియు అంగమునందుగాని వరమాణువులు బంధించుటవలన తల యందునొప్పి సంభవించును.

2. ఇది దుష్టచులము, యొక్క, దోషములు, తలభాగములయందు నిలిచి, ఖనీభవించును. దీనివివరము, పైన వ్రాసిన తలభాగములయందు అనగా, పొరలు మొదలగువానియందు, స్తంభించుట వలన తలనొప్పి కలుగుచున్నది.

3. యధిరమునుండి ఉత్పన్నమగు, సరసాంవావు (మొదడునందు పొరవావు) ముఖ్యముగా, మొదడునందు కలుగుటవలన తలనొప్పి వుత్పన్నమగుచున్నది.

4. మొకచునందు పితృప్రకోపమువలన వావునంభవించిన యెడల తలనొప్పి కలుగుచున్నది.

5. జుబుబువలన తల లోభాగమునందు వావు జనించుటవలన తలయందు నొప్పి కలుగుచున్నది.

6. వాతదోషము మొదడునంబంధమగు పొరలయందు ఖనీభవించి అచ్చటనుండు చక్కచు ఆర్చివేయుటవలన తలనొప్పి వుత్పన్నమగుచున్నది.

ఉక్త శ్రీరోరోగలక్షణములు.

ఈతలనొప్పి దిన్నఃములు, సామ్యావ్యవేశేషకారణములు అయిదు విధములుగా జెప్పబడియె.

1 తిరుగుట, పరుగెత్తుట, శరీరపరిశ్రమ చేయుట, మధ్యపానము చేయుట, వాతప్రకృతిగలవస్తువులను నేవించుట, వేడిపదార్థములు శరీరములో ప్రవేశించుట, కఠిననాక్యములు వినుట, మొదలగు కారణముల వలన తలనొప్పి విశేషముగా సంభవించును.

2 ఈవ్యాధివే వీడితుడగు రోగి అదాటుగా వెలుగునుండి చీకటిలోనుండుట, తలవ్రేలాడవేసుకొని యుండుట, మంచినీటిని తాగించుట, విశేషముగా తలనొప్పి కలిగినయెడల కండ్లు తెరచుటకు వీలులేక మూసికొనియుండుట, మొదలగు లక్షణములు కలిగియుండును.

3. కనుగుడ్లయొక్క సరములందునొప్పి కండ్లలోనికిప్పునట్లుండుట, మొదలగులక్షణములు కలిగియున్నయెడల తలలోపటి పొరయందునొప్పి ఆరంభమైనదని గ్రహించవలెను.

4. ముఖము యెండినట్లుండుట, ముఖకాంతిమారిపోవుట, రోగితలనై చెయ్యిపుంచినయెడల కష్టముతోచుట, మొదలగు లక్షణములు కలిగినయెడల దోషము ఋల్లిపొరయందున్నదనియు, తలపై భాగమునందు నొప్పియున్నదనియు, ముఖకాంతి వెలవెలబారినట్లు కనుపించినయెడల నేడైననొకదోషము తలయందున్నదనియు ముఖకాంతినిబట్టి గ్రహించవగును, అనగా ముఖకాంతి యెట్లుగానుండిన రుధిరకారణమువలన నొప్పియనియు, ముఖకాంతివచ్చుగానుండిన పితృధిక్యదోషమువలన కలిగిన తలనొప్పియనియు ముఖకాంతి తెల్లనిరంగుకలిగియుండిన కఫధిక్యమువలన కలిగిన తలనొప్పియనియు, ముఖకాంతినల్లగానుండిన వాతాధిక్యదోషమువలన కలిగిన తలనొప్పియనియు గ్రహించవలెను.

5. తలయందును సరములు అమరునటుల తనకు తెలియకుండిన యెడల తలయందుండునట్టి ఏదోయొక పొరయందు పంమాణువులు నిలిదియుండుటవలన తలనొప్పి ఉత్పన్నమైదని గ్రహించవలెను.

— 12 వ శిరోలోకాదికీర్తి. —

ఈతలనొప్పియందు ఆలోచించదగిన అంశములను ఈక్రిందచెప్పచున్నాను. అనగా తలనొప్పియొక్క హేతువు చక్కగావరియ్యాలోదించి దోషాదిఖ్యమును గ్రహించి ఏదోషమునకు ఏదిన్నఃములు దెప్పబడియున్నవో ఆలక్షణములు తెలిసికొని దోషమును నిర్ధారణపరచి ఆదోషమును వక్ష్యపరచి తొలగించి శరీరము స్వశ్చతనొందునటుల నాలోచించి శరీరము, శిరస్సు, స్వశ్చతనొందిన వెనుక తలయొక్క అంగములకు బలముకలుగునటుల చేయుట ముఖ్యావశ్యకము మరియు, ప్రత్యేకదోషముయొక్క చికిత్సచేయవలెను. దోషవర్ణనము వెనుక అనేకస్తలములతోను దెప్పబడియుండుటవలన ఇచ్చట దెప్పక గ్రంథనిస్తారభివలన

విరపించితిని. ఈ కలనొప్పి నాన నేత్రములలో నీరుదిగగలవని భయము జెందవలెను.

~~శిరోరోగసంధి (బహురాన్) తలనొప్పిలక్షణములు~~

ఈతలనొప్పి బహురాన్ దినములయందు ఉత్పన్నమగుచున్నది. గాని ముందుగా కలుగనేరదు లేక ఆర్జిత అనుతలనొప్పి కలుగగలదు. ఈబహురాన్ తలనొప్పి ఉష్ణమలము కుశ్శుటవలన కలుగురోగములలో వుట్టుచున్నది. దీనిలక్షణములు బహురాన్ (రోగసంధి) దినములలో నియమముగా వచ్చి తీరును. అనగా అయిదవదినము, ఏడవదినము, పద కొండవదినము ఈదినములలో తలనొప్పి వుట్టుచున్నది. ఒక్కొక్కప్పుడు బహురాన్ తలనొప్పియందు మూత్రము తెల్లగా పలచగా వెళ్లనారంభించును.

~~శిరోరోగసంధి (బహురాన్) శిరోరోగచికిత్స~~

మలము వెడలింది ప్రకృతిని సహాయపరచునట్టి సహాయములను పరియోగించవలెను. మరియు, మలదోషముయొక్క ప్రకృతి యెవ్వ ధముగానున్నది శరీరప్రకృతి యెవ్వధముగానున్నదని గమనించి చికిత్స చేయవలెను.

ఈతలనొప్పిగలరోగికి కడుపులో దేవినట్లుంకి ఉష్ణవశ్యాసగానున్న యెడల ప్రకృతియొక్క మలము ఉష్ణముగా వెడలుటకు ప్రయత్నించును. అనగా వసుచముచేయించినయెడల దోషము వెడలిపోవునని భావము. వసుచము చేయించగలందులకై శికింజబీర్ వేడినీళ్ళలో కలిపి పానముచేయవలెను. అధనా, యష్టిసుఘ్రము, దోసవేరుచుకందర్, యీ వస్తువుల కషాయముకాచి ఆ కషాయమునందు శికింజబీన్ కలిపి పానము చేసిన యెడల వెంటనే వాంతియగును.

మరియు తల కలిగినప్పుడు కడుపులో గుడగుడయను శబ్దము, వాతము విశేషముగానుండుట, కడుపువైపుంటు, తాపము, ఇటిసితి యందు, దోషప్రకృతులము అస్థోముఖముగా వెకలుటకు ప్రయత్ని

ముచేయుచున్నదని గ్రహించి విరోచనమున కివ్వవలెను. విరోచనముల కిచ్చునట్టి బౌషధములు విక్కిలి మృదువుగను కోష్ఠమును మెత్తవరము నట్టి స్వభావికముగలవిగా నుండవలెను. ఆలుబకరా, ఉన్నాబ్, నీమ ఆశోగింజలు, న్రాక్షవండ్లు, చింతవండు, శీరెన్, యీవస్తువులను ఒకటిగాచేర్చి నీళ్ళ మందువైది కషాయముకాది పానము చేయించవలెను. మరియు ఆలుబకరాషగ్భకుంచు రౌడువరియాములు తీసిన పన్నీరు కొంతచ్చేర్చి, నీళ్ళయందుకలిపి యిప్పించవలెను. కోష్ఠము మృదుత్వము జెండగలందులకై ఉన్నాబ్, నీమలశోకకాయలు, ఆలుబకరా, చుకందరాకులు, యవగంజ, మొదలగు వానియందు నల్లకలువపూలు, బనవ్షా, ఆలుబకరాచేర్చి కషాయముకాది, ఆకషాయములో మాదీ ఫలరసాయనము, నువ్వులనూనెచేర్చి పానముచేయించవలెను.

గమనించగల హంశములు.

విరోచనార్థము వ్రవయోగించిన బౌషధములవలన బహురాన్, కష్టము, వ్యాకులత, కడుపులోకెళ్లుట, మొదలగు లక్షణములు కలిగి యుండును. యెదుకనగా విరోచనము చేయించునట్టి బౌషధములు ఆ మాశయమునందుజేరి, పక్వమై పశ్వాశయము మలాశయమునందు జేరి, అచ్చటినులయును విభజించి గుదద్వారమునుండి బైటికి వెడలించు ను. ఇట్టిదశయందు పై నవివరించిన లక్షణములు కలిగియుండును. కేవలము విరోచనములకు యిచ్చుటకు ముందు వస్త్రీకర్మచేయించి, శరీరమునకు స్తిరత్వముకలుగునట్లు చేయించవలెను. మరియు ఈతలనొప్పి దశగల రోగియొక్క నేత్రములగు నూర్యకిరణములు తగులటవలన నేత్రములమెదుట ఎఱ్ఱవిరంగు, ఆకుపచ్చరంగుగల చిన్నబొమ్మలు, వురుగులు, కనుపించినట్లుండును. అట్లు కనబడిన వెంటనే తలయందు నొప్పి వ్రుక్కన్నమగును. మరియు కారణములేకనే తల, ముక్కు, అదిరినటుల తీవుగానుండును. ఇట్టి లక్షణములు కలిగిన యెడల వ్రీ క్రోనాసికముద్వారా మలమువెడలించు వ్రయోగముతో యున్నదని

గ్రహించవలెను. మలమునాసిగముద్వాగా వెళ్ళుటకు శిర్ధముగాయుండు దశయందు శ్వాసపూర్ణముచుండి మలము వెడలించుటకు నుపాయములను చేయవలెను. అనగా ఇటుగబెడ్డగాని, రాయిగాని నివృత్తోకాల్చి అందుపై శిర్కాచేసిన పొగవెడలవారభించును. ఆపొగముక్కునుండి పీల్చవలెను. ఇట్లుచేయుటవలన ముక్కునందుండు మలము వెడలిపోవును. నాల్గవకసించి శుభ్రముగానుండును రోగియెల్లప్పుడు యెరువు నస్తువులను చూచుచుండవలెను. ఈదికిశ్చలన ముక్కునందుండు మలమువలన కలుగు పిటికెలుచితికి మలము వెడలకుండిన అడవిపొదీనాఆకు, ముంజగడ్డి, ముంజగడ్డిపూలు, నకచికిరి ఈనస్తువులు మెత్తగానూరి మారేడు ఆకులోకలిపి బట్టవత్తిచేసి ఆనత్తి బొవనములోనుంచి ముక్కులోనుంచవలెను. ఇట్లుచేసినయెడల తక్షణము నాసాపిటికలు చితికి దువ్వమలము శ్రవించును. మరియు, రోగియొక్క మూత్రసింహములయందు ప్రక్కవెముక క్రిందబగువుగను పొడచిసటులుండిన దోషప్రకృతి మూత్రముద్వారా వెడలించవలెను ఇట్టి దశయందు వహాశ్రమమును వెడలించునట్టి వస్తుప్రయోగముచేయవలెను. అనగా కర్పూరశాగింజలరసము, దోసగింజలరసము, శికింజబీక లేక బంచోషావరబతు మొదలగువానిని పైరనములోకలిపి పానమొసరించవలెను. ఇట్లుచేయుటవలన దోషము మూత్రమునుండి వెడలి దేహము, లఘుత్వమునొందును.

అంశ 14 శుష్కత్వమువలన కలుగు తలనొప్పి లక్షణములు

1. దుర్గంధము నాగ్రాణించుటవలన తలనొప్పి కలుగును. అనగా శవగంధము, చర్మము మొదలైనవి, కుళ్ళినట్టివాసన, మలమూత్ర దుర్గంధము మొదలైనవి పీల్చుటవలన తలనొప్పి ఉత్పన్నమగుచున్నది.
- 2 ఉష్ణవర్ధమును వాఘ్రాణించుటవలన అనగా కస్తూరి, అంబరు మొదలుగాగల ఉష్ణగుంధనౌవృత్తులను పీల్చుటవలన తలనొప్పి ఉత్పన్నమగుచున్నది.

— శుష్కత్వమువలన కలుగుతలనొప్పి చికిత్స —

ఉష్ణవస్తువులను ఆఘోషించుటవలన కలిగినతలనొప్పి వేడిచేత కలిగినదని గ్రహించవలెను. పచ్చకిర్రూరము చల్లనిపరిమళద్రవ్యములు అనగా బనప్ షా, నల్లకలుపపూలు వాసన చూపించవలెను. ఉష్ణవస్తువులను వాసనచూపించుటవలన ఉష్ణము శుష్కత్వము (ఎంకిపోవుట) వలనకలుగు తలనొప్పి అనబడును. బనప్ షానూనె నల్లకలుపపూవుల నూనె వాసన చూపించవలెను. యీతైలాదులుతో నశ్యముచేయించవలెను. దుర్గంధవస్తువుల నాఘోషించుటవలన కలిగిన తలనొప్పి యందువిరుద్ధమగు వాసనవస్తువులను వాసనచూపించవలెను. ప్రకృతి సంబంధమగు వస్తువిరుద్ధమువలన దుర్గంధవస్తువులయొక్క దోషము హరించును. అనగా కలుపపూలు, బనప్ షాపూలు వాసనచూడవలెను. దుర్గంధవస్తువులు చమ్మ అనగా (జలుబు) గలవి. పచ్చకిర్రూరము, చందనము వాసనచూపించవలెను. ఈవిధముగా ఈవస్తువులతో తయారుచేసిన ఔషధములుగాని లేక ఇటువంటి గుణముగల వస్తువులతో తయారుచేయబడిన ఔషధములను వాసనచూపించవలెను.

ఇవిగాక దీనికిసహాయముగా తిరేణి, (ఆవిరిపట్టుట) కషాయమును తలపైపోయట మొదలగునవి ప్రకృత్యానుకూలముగా చేయవలెను. అనుకూలముగా నుండునట్టి వస్తువులతో చికిత్సచేయవలెను. తలకుయోగ్యత గలిగించువస్తువులవలన శీఠస్పృశకు బలముగలిగించవలెను. ఇట్టివస్తువులు పై నవివరించబడియున్నవి గాన తిరిగి యిచ్చట చెప్పవనవరములేదు.

2. శవగంధము, చర్మము కుల్చినవాసన మలమూత్రాదుల వలన కలిగినదుర్గంధము నాఘోషించుటవలన కలిగిన తలనొప్పియొక్క చికిత్స యీకిందవివరించుచున్నాను.

రోగికి స్నానముచేయి చవలెను. గోరువెచ్చని నీళ్ళు తలపైవిశేషముగా పోయవలెను. తదుపరి తలకుడిది నన్నని బట్టవత్తిచేసి శిర్కా

లోమాంచి నోటిలోనుంచి తెరువాల తక్షణముగల వస్తువులనుగాని లేక సుగంధద్రవ్యములనుగాని రోగిదశానుకూలముగా నాఘ్రాణింపజేయవలెను. రోగివృద్ధుడైన యెడల సుగంధపుష్పవస్తువులను వాసనచూచుటవలన లాభదాయకముగును. యవ్వయనికి అందుకు విశిష్టముగా అనగా జలుబుగల సుగంధద్రవ్యములు ఆఘ్రాణింపజేయుటవలన మిక్కిలి లాభదాయకముని గ్రహించవలెను.

— విశేషచుప్తవ్య —

ఉష్ణద్రవ్యములను పీల్చుటవలన కలుగు సప్తములు కేవలము జలుబువస్తువులు. వృష్ణముగల ఔషధములవాసనచూచుటవలన అనగా సుగంధముగల వస్తువులను పీల్చుటవలన కలుగు సప్తములు సువాసన దుర్వాసనలను ఆఘ్రాణింపటవలన మొదలునందుజేరి మొదలుయొక్క పొరలను హానిగలిగించును. ఈవస్తువులయొక్క వాసనవలన ఆవిరి వరమాణువులు రేగుచున్నవి. మరియు తలయందు దుర్మలము ద్రుఢత్వముజేంది వరమాణువులు స్థూలముగా బహువుగా పెరుగుటవలన వాసన మొదలునందుజేరి తలయందు బహువు అనుకు వుట్టించును.

మరియు, ప్రైవవివరించిన సుగంధదుర్గుంధవస్తువుల యొక్క వరమాణువులు మొదలునందుజేరి మొదలు నణచినేయును. ఇట్టిస్థితియందు మొదలు బిగబట్ట నారంభించును. తలయొక్క పొరకూడా బిగబట్ట ఆరంభించును. ఈవరమాణువులు మొదలుయూపత్తు నాక్రమించినచో జీవించుటకు భయముతోచును ఈ మొదలకు కారణములు గలిగి ప్రాణమును హరించునట్టిశక్తి (సుగంధదుర్గుంధవస్తువు) వాసన పీల్చుటవలన కలుగుననిగ్రహించవలెను.

— 16 శిరోరోగము తిమ్మరితోగూడిన వ్యాధిలక్షణములు —

ఈనొప్పి, తలయొక్క లోభాగమునందు, దోషము గూడుకొని ఖనీభవించుటవలన తలయందు నొప్పి వృద్ధిచుచున్నది. మరియు మొదలునందు రక్తము ప్రవహించునట్టియు, వాయువు ప్రవ

హించునట్టి నాశము యందు ఈ దోషము స్తంభించి తలలోపలి వెల
 వలిభాగములయందు వాయువు, అక్షయ సంచారము చేయనియ్యక
 ఆటంకముచేయును. ఈ కారణమువలన దిన్న చిన్న కణతులు పుట్టును.
 ఈ కారణమువలన తలనొప్పి పుట్టుచున్నది. ఈ వ్యాధియందు కలుగు
 లక్షణములు, తల, ముఖమునందు వాపుకలుగుట తలబరువుగానుండుట
 తల, ముఖము లొగియుండుట మొదలగు కలక్షణములు శరీర పరి
 శ్రమలేక యెల్లప్పుడు హాయిగా కూర్చుండు వానికి కలుగుచున్నవి.
 మరియు విశేషముగా భుజియుటవలన అనేక దివసములవరకు స్నానము
 చేయకండుటవలన తలనొప్పి విశేషముగా ఉత్పన్నమగుచున్నది. ఎటు
 లనగా, స్నానముచేయుటవలన రోనుకూపములు వికశించి శరీరమునం
 దుండునట్టి దోషములు బెటికి విస్తృతమగుచున్నవి, మరియు స్నానము
 చేయకపోవుటవలన శరీరమునందుగల దోషములు బయటికి పరిహారంప
 బడక దోషములు మెకడునండుజేరి తలనొప్పి పుట్టించుచున్నవి.

—15 శిరోరోగము తిమ్మిరితోగూడిన వ్యాధిదిశ్చయము—

జాషా, హాశా, బిస్ హాయజ్ ప్రసాణి యావస్తువులు కషాయ
 ముకాది ఆకషాయమునందు గుల్ఫును కలిపి పానముచేయవలెను.
 ఇట్లు పానముచేయుటవలన కఠినదోషమువలన మెకడునందు జనించు
 పిటికెలు హరించి మెకడును శుభ్రపరచును, మరియు తలయందుగల
 దోషములను హరించి ఆరోగ్యముకలుగజేయును, అటుపిమ్మట యవ
 గంజ మొదలగు ఆహారములు యిప్పించవలెను, మరియు యారీజాల్,
 శబియారత్, అనుబోషధములను వ్రవయోగించవలెను. యవగంజ
 తయారుచేయు విధానము, వెనుక వ్రాయబడియున్నది. ఇట్లుచేయుట
 వలన పైవవ్రాయబడిన దోషములు హరించును.

—16 క్రిమిజ శిరోరోగ లక్షణములు—

ఈ తలనొప్పియందు, మెకడునందు పురుగుండును. తలముం
 దుభాగమునందును మెకడునందు పురుగులు స్వల్పముగా ఉత్పన్న

మగును. మెరకు ముందుభాగమునందు, అనగా ముక్కు పై భాగమని అర్థము.

మరియు కొందరు వైద్యమహానీయులు మెదడుపొర సమీపము నందుకూడా పురుగు లుత్పన్నమగుచున్నవని వదించుచున్నారు. దీని కారణము విశేషతీక్షణుగు దుగ్గంధమును పీల్చుటవలన దుగ్గంధమలము ముక్కుపై భాగమునందు కేరి చెడుములు యావత్తు గట్టిపడి ఆమలమునుండి పురుగులు పుత్పన్నమగుచున్నవి. దీనిలక్షణములు మెదడునందు దురదకలుగుట ముక్కునుండి దుగ్గంధము వెడలుట రోగితల కదలించినప్పుడెల్ల నొప్పి అధికమగుట అనగా తలకదలించినప్పుడు అందుండు పురుగులు కదలుచుండును. పురుగు కదలుటవలననొప్పి అధికమగును. ఈమొదలగు లక్షణములు మెదడునందు పురుగులు పుత్పన్నమగురోగి లక్షణములని గ్రహించవలెను.

❦ 16 క్రీమిజ శిరోరోగచికిత్స. ❦

మెదడునకు స్వచ్ఛమైనొందించుటకై ఔషధములను ప్రయోగించవలెను. ఇట్లు మెదడునకు శుభ్రత నొందించుటవలన ఈవ్యాధికి కారణమగు. దుగ్గంధమువలన పుట్టినమలము హరించును. తలయందుండు పురుగులు నశించుటకు యారజ్ పైకర, రెండవఔషధము మిక్కిలి ఉపయక్తముగలది. అనగా సఫ్తాలుఆకుల కషాయముకాది శాతూత్ వేరుకషాయము, రూమినూచివత్రికకషాయము, ఈమొదలగు కషాయములవలన నశ్యముచేయవలెను. మరియు యీకషాయము వలన నాశికమునందుగల దుగ్గంధము లెగ్గనియెడల మెదడువరిశుభ్రము నొందునట్టి ఐస్తువులను ప్రయోగించవలెను. మరియు ముక్కు దుగ్గంధమును గురించి నాసారోగప్రకరణమునందు చెప్పబడును.

❦ 17 వ శిరోరోగలక్షణములు. ❦

ఈతలనొప్పి మెదడు కదిలికే (సంచారము) వలన కలుగుచున్నది, మెదడు కదలుటకు రెండుకారణములుగలవు. (1) కఠినముగా కడ

లుట, మెదడుకష్టముగా కదలుట అనగా విశేషముగా ఆడుట స్త్రీనంగము చేయుట మొదలగు కారణమువలన ఉక్మముగును, యెందుకనగా విశేషసంతోషమువలన మెదడునకు కదలిక కలుగుచున్నది.

(2) కష్టముగా మెదడు సంచారముచేయుట అనగా తలకు దెబ్బతగలుటవలన తలఅదురు మొదలుగు కారణములవలన మెదడు కూడికయందు వశానొకప్పుడు సందిబందములదశ మారుటవలన మరియు మెదడువకవైపు జేడటవలన రెండవవైపు కొరంలైన కారణమువలన మెదడువిడుటవలన, కదలుటవలన మెదడుసంబంధముగు పొరలలోనుండి వకపొరదిట్లుటవలన మెదడుసంబంధముగు ఏనో అవయవము చేసుటవలన ఈ మొదలగు కారణములవలన మెదడు కదలిపోవును ఇట్లుమెదడు కదలుటవలన రోగి జీవించుట దుర్లభము.

మరియు (1) ఆడుట, తలపై దెబ్బతగలుట, స్త్రీతో ఆలింగనముచేయుట మొదలగు మెదడుయొక్క విశేషకదలికవలన మెదడునందు గల నరములు, కండరములు, మొదలగుసవి బిగించినట్లుండుట నరములు పీకుట కండ్లు చీకట్లుగొమ్ముట రోగినిచ్చేప్రతికూడె యుండుట, ఒకానొకప్పుడు రోగిన్మరంతిలేక మూర్ఛపోవుట మరియు సుగంధదుర్గంధములు ఘ్రాణేంద్రియములకు తెలియకుండుట మొదలగు లక్షణములు మెదడు కదలికవలన కలుగు తలనొప్పియందు సుభవించునని తెలియవలెను.

17 వ. శిరోరోగచికిత్సా

తలనుండి మలము వెడలుటకై బాసలికు, సరేయ అను నరములను ఛేదించవలెను. జ్వరనమయమునందు మృదుజౌషధములను ప్రయోగించవలెను. మరియు, కోష్ఠము మృదుత్వము నొందుటకై మృదుజౌషధములు ప్రయోగించవలెను. అనగా రేలకాయగుజ్జ, శీసనిగింజురనము కలిపి ఇవ్వవలెను. వస్త్రీకర్మచేయవలెను.

మరియు, ఇట్టిదశయందు జ్వరములేనియెడల త్రిక్షృజౌషధములు న్నవించుట, త్రిక్షృముగుహాయములలో వస్త్రీకర్మచేయుట కోశాయమా

త్రలు నేవించుట, మరియు, కోష్ఠమును మృదుపరచుట తదుపరి ప్రకృతి నిజదశయందు మారునట్లు చేయుట బలముకలిగించు ఔషధము నిస్తుట మొదలగు చికిత్సలు ముఖ్యావశ్యకము. మరియు, జ్వరముతో కూడా జలయందు పిబ్బు కున్న మొదల చుదనము, పోక దొక్కలు వంటకీ గురు, కచూరములు, కాహి, యవపిండి, ఈవస్తువులు మహానింబ, గింజలపిండి. కలిపి లేపనము చేయవలెను అనగా వాపును శంకింపజేయు వస్తువులు లేపనము చేయవలెను.

మరియు, జ్వరము వాపు లేని మొదల గొడ్డవానిమ్మపూలు, దానిమ్మబెరుగు, గులాబిపూలు, శీమనేలవేము, ఆస్, పటికీ ఈవస్తువులు నూరి లేపనము చేయవలెను. మరియు సుగంధద్రవ్యములను వానన చూచుచుండవలెను. గులాబిపూలచూనె, బనసాచూనె చనుపాలలో కలిపి అందు దార్విగసాంజనము చేర్చి కలిపి సశ్యము చేయించవలెను. దీనిని చెవులలో పోయవలెను. ఈ మొదలగు చికిత్సలవలన పైవచ్చిన తలనొప్పి హరించును.

— 18 తలనొప్పి లక్షణములు. —

ఈతలనొప్పి నిద్రనుండి లేచినవెంటనే కలుగుచున్నది. ఈవ్యాధి లక్షణములు యానత్తు వెనుక చెప్పబడియున్నవి. గ్రంధవిస్తరభీతి వలన స్పృహ తగ్గిపోవలసి విరమించితిని.

— 18 తలనొప్పి చికిత్స. —

ఈతలనొప్పి యేదోషమువలన కలిగినదో గమనించి ఆదోషము ను వెదలించుచు పాదుములు చేయవలెను గుల్ రోగన్, శిరకాలోకలిపి అందులో కొంతబూడిదే చేర్చి కణతపై మాడుపై లేపనము చేయవలెను. అంజూరచెట్టుబూడిదే శిరకాలోకలిపి ప్రత్యేకముగా లేపనము చేయుట ఉపయోగముని తెలిసికొనవలెను.

— 19 స అర్ధశతనొప్పి లక్షణములు. —

ఈతలనొప్పిని శకాక (అర్ధశల) నొప్పి అందురు. ఈనొప్పి అర్ధతల

యందు వుట్టుచున్నది. అనగా తలపొడవునండి అర్ధభాగము నొప్పికలి గియుండును. గాన అర్ధతలనొప్పి యని దీనికి నామముకలిగినది. ఈనొప్పి రెండు కారణములవలన ఉద్భవించుచున్నది.

1. ఆవిరి పరమాణులు నర్వశరీరమునుండి గాని వ్రజ్యేక అంగము నుండిగాని బతులు చేరి మెదడునందుజేరి తలయొక్క దుగ్బలముగు భాగమునందు ఖనీభవించుటవలన తలనొప్పి ఉత్పన్నమగుచున్నది.

2 తలయొక్క దుగ్బలభాగమునందు పిత్తదోషముగాని కఫదోషముగాని చేరుటవలన గాని లేక ఆభాగమునందు వాతముచేరుట వలనగాని లేక శీతప్రకృతిగాని లేక ఉష్ణప్రకృతిగాని, చేరి దోషమలము మెదడుయొక్క నరములయందు నిలుచుటవలన ఈమొదలగు కారణములవలన తలయందు నొప్పిపుట్టుచున్నది. దీనిలక్షణములు తలఅర్ధభాగమునందు నొప్పి యెల్లప్పుడు నిలిచియుండుట మరియు హృదయము యొక్క నరములు, అనురుట ఈతలనొప్పి లక్షణములు. ఈవ్యాధి ముఖ్యమగు లక్షణము హృదయము, (హార్టు) దుడుకు యని గ్రహించవలెను. మరియు హృదయదశ (హార్టుబీటింగు) తగ్గియెడల తలనొప్పి తగ్గుచున్నది. దడబాస్తిగా చున్నయెడల తలనొప్పి బాస్తిగాయండునని తెలిసికొనవలెను.

— 19 అర్ధతలనొప్పి చికిత్స —

సాధారణ తలనొప్పిలయందు దోషమును తొలగించి ప్రకృతి తన నిజఅవస్థయందు మార్పునట్టి చికిత్సలను వెతుకచెప్పియున్నాను. వానిని యిందువయొగించవలెను.

మలము యెచ్చట వుష్ణప్రకృతి నొందునో ఆస్థానమందు నల్లకలువవూలు, బసవేషా, ఖతిమిఆకులు, కావలు, గులాబిపువ్వులు, యావస్తువులను నీళ్ళయందు సమానభాగముగాజేర్చి కషాయముకాది నొప్పి

గలస్థలమునందు పోయవలెను. యీకషాయముతో కాండముచేయవలెను. మరియు కాహునిత్తులు, శేఫు, వేరు, నల్లమందు లేక నల్లమందుతో నమానమగుయితరమత్తువస్తువుగాసినూరి నొప్పిగలస్థలమునందు లేవనము చేయవలెను. మరియు, నొప్పిస్థలమునందుగోషము శీతవ్రకోపము నొందినయెడల బాబూనా, సోయా, నల్లమట్టి చాదరాసిఆకు ఈవస్తువులను సీళ్ళతోవేసి కషాయముకాది తలపై పోయవలెను. మరియు, గోరంటాకునందు ఉప్పు చేర్చి అందులో అడవినుద్దావ్జిగురు కలిపి, కిబ్బివేరు రసము పటికీబెల్లము (కలకండ) ఫర్సియాకా (తామ్రపిఱ్ఱ) చేర్చినూరి తులసిసారాయిలోకలిపి లేవనముచేయవలెను. మరియు, అవశ్యకతాను సారముగా నల్లమందు సీళ్ళతో అరుగిడిసి కాగితమునకు లేవనముచేసి హృదయనరములపై పట్టేయవలెను. దీనివలన హృదయము దుడుకు నిలిచిపోవును. మరియు, కహరోబా, కుంకమపువ్వు, తుమ్మకగురు, నల్లమందు యీవస్తువులు మొత్తముగా చూర్ణించి కోడిగ్రుడ్డు తెల్ల సానలోకలిపి కాగితమునకు లేవనముచేసి కణతలయందు అదురునట్టి నరములపై పట్టేయవలెను.

2. కాహునిత్తులు, ఓచుము, ఘ్రాసానిఓచుము, నల్లమందు, కతీరాగొందు, (అడవిబాదంజిగురు) ఈవస్తువులు శిరకాతోనూరి కణతలయందు అదురునట్టి నరములపై పట్టేయవలెను.

ఈరోగికి కన్నునొప్పి పోవవచ్చును. దీనిలక్షణములు నేత్రమునందుపోటు, నొప్పి మొదలగు వ్యాధులయందు చెప్పియుండు చికిత్సలను ఉపయోగించవచ్చును. మరియు, నేత్రముపోటుగల వ్యాధియందు దుగ్బలము కలిగించుట్టియు తిమ్మిరి కొంచుచునట్టి వస్తువులను స్వాధమైశంకవరకు తొందరపడి ఉపయోగించవచ్చును. నొప్పిగ్గించుటకు చికిత్సలుచేసి ఆచికిన్సొవలన ప్రయోజనము కలుపించని యెడల అట్టి స్థితియందు నల్లమందు మొదలగు మత్తుపదార్థములు వినియోగించవలెను.

నొప్పివుట్టించునట్టి నరములు, కణుతలుయందున్న, ముక్కు వెనుకభాగమునందునవి. ఆనరములు మిక్కిలి దుశుకుగను, మిక్కిలి అదురుచుండును. ఆనరములను శరీరాస్త్రానినారముగా, విధిపూర్వకముగా భేదించవలెను. యెందునగా ఆవిరి పనిమాణువులు పైకెక్కుటకు ఈనరములే మార్గము గనుక ఈనరములను భేదించుటయందిదని వదించుచున్నాను. భేదించునట్టి శస్త్రము ముందు కాల్యవలెను యెందుకనగా రక్తదోషము మరియొక దోషముతో సంబంధము గలుగగలదు. గాయము త్వరగా మాననేరదు, ఘరియు, దెవువెచుకనుండు నరములను భేదించుటవలన సంతానము కలుగనేరదు. ఇందువిషయమై వీర్యము ఉత్పన్నమగునట్టి వర్ణమునందు విమర్శింపబడినది.

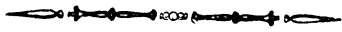

మెదడు వాపు లక్షణములు.



సర్సాం అనగా మెదడు లేక తలపుర్రోలపటి రెండుపొరల యందు వాపు ఉత్పన్నమగుటకు సర్సాం అనుచున్నారు.

మరియు మెదడులోపటి పొరలురెండిటిలో మొదటిపొర పేరు నలీబ్ అనియు రెండవపొరపేరు లయ్యూన్ అనియు చెప్పుదురు. ఈ రెండుపొరలయందు గాని లేక ప్రత్యేకముగా ఒకగానియందుగాని లేక రెండుపొరలలో అచ్చటచ్చట గాని లేక ప్రత్యేకపొరయందు అచ్చటచ్చట వాపుజనించుచుండును. బహుశా మెదడుయొక్క ముందుభాగముతో ఈపొర కలిసినస్థలమనందు ఉష్ణమువలనగాని జలుబువలనగాని లేక మరియొక అంగసంయోగదోషమువలనగాని, వాపు సంభవించును. సర్సాం, అనగా మెదడునందు ఉష్ణవాపు, అనిగొందరు అభిప్రాయపడుచున్నారు. ఈవాఘ్యమునుఖండించి షేక్ ఆలీఅబూసేనాగారు ఈక్రిందివిధముగా వదించియున్నారు.

అనేకవైద్యశాస్త్రములందున్నా, నాస్వబుద్ధిస్వభావమువలన నున్నా, కనిపెట్టియున్నాను. సర్ సాం అనగా యోగికలనిపేరు. అనగా రెండుమతభావలచేర్చి యీసర్సాం అనిపేరుపెట్టబడినది. సర్సాం సర్ - అనగా ఫార్మి భావయందు తలయనియు, సాం - అనగా వాపుఅని యు అర్థము (తలవాపు) అని నెప్పబడినది.

రుధిరాది సర్సాం, రక్తమునందుగల దోషములవలన కలుగుచున్నది, దీనిని కరానితుస్, అని దెప్పవచ్చును. దీనిని యూనానభాషలో సర్సాం, జమకభా అందురు. తురుష్కుల మతానుసారముగా యీ వ్యాధి రక్తదోషమువలన కలుగుచున్నదనియు చెప్పచున్నారు. పిత్తము వలనకలిగిన సర్సాం వ్యాధికి ఖరామితుస్ ఫాలిస్ అనియు కఫము వలన కలిగిన సర్సాం వాపునకు విసరగుస్ అందురు. వాతము వలనకలిగిన సర్సాం వ్యాధికి ముఖ్యనామము పెట్టబడియుండలేదు. ముఖ్యముగా మెదడువాపు కేవలము రక్తదోషము వలన వుత్పన్నమగుచున్నది. దీనిని ఫల్లము యందురు. నిది బహుశ దుర్గంధిత రుధిరమునుండి వుత్పన్నమగుచున్నది. ముఖ్యముగా మెదడునందు వాపువుట్టించుటకు పిత్తరుధిరము కారణమైనయెడల వాపును ఆక్రమించునట్టి ప్రయత్నములోనుండును. ఇట్టివాపునకు హుమ్మూరాయందురు. మరియు మెదడుయొక్క ముఖ్యసరములలోవలిభాగమునందు దిక్కనిరుధిరమువలన యీ వాపువుత్పన్నమగుచున్నది. యిట్లుగలుగు వాపునకు గాస్ట్రజాయు యనియు, శకాకలూస్, యనియుచెప్పదురు. దోషము లఘుప్రగను, హీనముగాతుండునో, అదిపౌలయందు కేరజాలదు. యెటులనగా దిక్కనిదోషము కఠినమగు చర్మమునందు ప్రవేశించజాలదని భావము. కాబట్టి పిత్త వాతమువలన గలిగిన రుధిరదోషము మెదడునందు కేరజాలదని గ్రహించవలెను. అనగా పైత్యవాతము వలన మెదడునందువాపు కలుగనేరదనుట.

మరియు ప్రత్యేకదోషము వాపువుట్టి చలేదుగాని దీనివ్రాకృతికి విరుద్ధముగానున్నయెడల అట్టిసమయమునందు ఆవ్రాకృతి సమానము గాయండి అందులోకఫము ఆకృమించినను, మెదడుసంపాపు వుట్టుచున్నది. మృదువుగను స్నిగ్ధముగను, మెదడుదోషము మృదువగు స్నిగ్ధముగానుండు శరీరమునందు ప్రవేశించజాలదని తెలిసికోవలెను.

మెదడు వాపునందుకలుగు చిన్నకిములు నాడి విశాలముగను, స్థూలముగను, పొడవుగను, వ్రుష్టప్రకృతియు విశేషముగానుండి విపరీతముకలిగియుండును. నేత్రములు లోభాగను సంపూర్ణకలిగియుండును. ఒకప్పుడు తలయందు మెదడుయానత్తు వాపుజనించును యిట్టిదశయందు తలనుండి గలుగు యానత్తు కార్యములుభిన్నమగును. రోగిమిక్కిలి హీనుడై జీవించుట దుర్లభమగును. మరియు మెదడుయేభాగమునందు వాపుజనించినను భయరహితము కాకాలను. యానత్తుమెదడువాచుట వలననాలుగురోజులలో రోగిమృతినొందును. దైవకృపవలన నాలుగు రోజులవకు జీవించివున్నయెడల బ్రతుకుటకు ఆశకలుగుచున్నది.

తలవుర్రె లోభాగమునందు అటుకొని యుండు ఝిల్లీపారను సలీబ్ యందురు. యీపారయందు వాపుజనించినయెడల కలుగులక్షణముల వదించెద. నాడి కఠిణముగను రంపమువలెనుండుట, శ్వాసకలుగుట తలవుర్రెయందు నొప్పికలుగుట మొదలగు లక్షణములు కలిగియుండును. మెదడుపైచుట్టుకొనియుండు ఝిల్లీపారను లాయూన్ యందురు. యిందువాపుజనించుటవలన కలంపలక్షణములు నాడి కఠిణముగను స్నిగ్ధముగానుండును. ఈఝిల్లీవాపునందు నొప్పివిశేషముగానుండును.

మరియు మెదడు ఝిల్లీపారయందు వాపుజనించినయెడల రోగి జీవించుట దుర్లభము. ఎములసగా తలయందుమిక్కిలి కష్టముకలుగును. అందువలన మరణము సంభవించును. మెదడు ముందుభాగమువాచుట వలన కలుగులక్షణములు రోగి కండ్లువిప్పి చూచుచునే కళ్ళముందు

చెయ్యితో నీగలను తోలుకొనినటుల విసురుకొనుచుండుట, ఈగలను వట్టుకొనునటుల చేయుట బట్టలపై గోడలపై చేతులను రుద్దుచుండుట మొదలగు లక్షణములు కలుగుచుండును.

మెదడుయొక్క మధ్యభాగమునందు వాపుకలిగినవోగి లక్షణములు, రోగివరాకుచూటలాడుట, విశేషముగా ఆడుట, జ్ఞప్తిలేక కొద్ది కొద్దిగా మూత్రము విడుచుట, రోగి స్పృహతగ్గిపోవుట మొదలగు లక్షణములు కలిగియుండును.

తలవెనుక భాగమునందు వాపుకలిగినయెడల కలుగు లక్షణములు చెప్పినమాట వలెమారుచెప్పట మూత్రవిసర్జనమునకు ప్రయత్నముచేసి కూర్చుండి ఆస్రీయన్నము మరిదిపోయి మరియొకవిధముగా ఆలోచించుట మొదలగు లక్షణములు కలిగియుండును.

మరియు తలయొక్క యానెత్తు మెదడునందు వాపుజనించినయెడల వై నవివరించిన యానెత్తు లక్షణములు సంభవించును.

మరియు దోషముల వుత్పత్తిన్నాసమునుబట్టి నోసాం అనువ్యాధి భిన్నభిన్నములుగా పేర్లుపెట్టబడియె కాబట్టి ప్రత్యేక నోసాం వర్ణనము భిన్నభిన్నములుగా చెప్పబడెను.

❦ మెదడువాపు మొదటిభేదలక్షణములు, ❦

దీనిని యూనాసిభాషయందు కిరాసిస్, (మిక్కిలివదరుట) అందురు. ఈవ్యాధియందు కారణములేకనే మాట్లాడుచుండుట, అతిప్రేలాపనకలిగియుండుట, యిందు వలననే దీనిని కరానితుస్ అని పేరుపెట్టి యున్నారు.

❦ రెండవ మెదడువాపు లక్షణములు. ❦

ఈవ్యాధియందు జ్వరము ఎల్లప్పుడు నిలిదియుండుట, తలయందు భారము ధన ధన యను శబ్దముగా నుండుట, తల అదురుట, ముఖముకండ్లు ఎర్రగానుండుట, అప్పాడవ్వడు సప్రసూ, మాట్లాడుట, మధ్యమధ్య చిరాకుపడుచుండుట, నాలుకగరిగానుండుట, నాడి వికాలముగా

నడుచుట నేత్రములు కళాహీనముగానుండుట, మొదలగు లక్షణములు కలిగి యుండును. యీ లక్షణములలో నేత్రములు కళాహీనమై నీరు స్రవించుచుండిన ఈవ్యాధి అసాధ్యమని గ్రహించవలెను. మాఖ్యము గా వకకంటినుండి నీరు స్రవించినమిక్కిలి అసాధ్యమని తెలిసికోవలెను.

శరీర క్షయమెదడువా వుచిత్రము

రోగారంభమనందు ఒకటి రెండు మూడు దినములవరకు రోగా నుసారముగా మలదోషమును అనగా రక్త, వాత, శ్లేష్మ, పిత, దోషములను మార్చుచుపాఠములను చేయవలెను. రోగిశరీరబలము నాలోచించి రక్తమోక్షణము చేయించవలెను. అనగా శరీరమునుండి రక్తము వెడలింపవలెననిభావము.

మఱియు, రోగిపిక్కలపై శస్త్రముతో గంట్లుపెట్టి రక్తము వెడలింపవలెను. రోగిశరీరానకూలముగా ఫలజాతుల కషాయముల నిప్పించవలెను. ఆలుబకరాషరబతు, చింతపండుషరబతు మొదలగుషరబతులను పానముచేయించి కోష్ఠమును మృదుత్వము నొందించవలెను. ఈరోగిగువయోగించు ప్రతికషాయము ప్రతిషరబతునందు తురంజబీగ (మాధిఫలము) చేర్చుట మిక్కిలి ఉత్తమము విరోచనమై కోష్ఠము లఘుత్వమునొందుటకై వస్తి (ఎనిమా) నిమిత్తముపయోగించు కషాయములందు రేలకాయగుజ్జ చేర్చుట మిక్కిలి మంచిది.

వైద్య మతానుకూలముగా వస్త్రీకర్మ రెండువిధములని చెప్పి యున్నారు. వీటివివరము చికిత్సలయందు చెప్పబడును. లయ్యూగ (మృదువరచుకట్టి) 2 హద్దా (ఉష్ణతీక్షణముగలది) వేగరము కలిగించునది. ఈ రెండువిధముల ఔషధములను గురించి ఇందు చెప్పబడియుండలేదు. యెంచుకనగా ఈ రెండువిధముల చికిత్సలు ఖరాబాన్ (చికిత్స గ్రంథము) నందు చెప్పియుండుటవలన ఈ వుత్తమునందు చెప్పియుండలేదు. కాబట్టి చికిత్సచేయువైద్యుడు తాత్కాలిక రోగబలానుసార

ముగా లఘువు, మృదువు, కఠినము, ఉష్ణము, శీతము, సమశీతోష్ణము మొదలగునవి నాలోచించి చక్షువునలెను.

మరియు, మెదడునందు చలువకలుగుటకై శిరకాగుల్ రోగన్ వన్నీరుకలిపి తలపై లేపము చేయవలెను. ఈవస్తువులను లేపనచేయు విధి వెనుక చెప్పబడియున్నది. మరియు, బనవేషా, కలువపూలు సొరకాయ, దోసకాయ, ధనియాలు, వీటిరసమునందు సిరకా, గుల్ రోగన్ కలిపి పిశాలముగుళీసాలోపోసి రోగి వాసన చూచుచుండవలెను. ఇట్లు వాసనచూచుటకు క్షణకాలం దురు. మరియు, ఆవిరిపట్టవలెను. ఈ రోగికి నిద్రవట్టకుండేన యెడల నిదురపట్టుటకై గనగసాలవరబతు అనగా పటికిబెల్లము వన్నీరుతో అర్కయంత్రమునందు తయారు చేయబడిన వరబతు ఉపయోగించుట ఉచితము. శరీరమునకు మృదుత్వము లఘుత్వము కలిగించునట్టి దిక్పల్లవును అతిజాగరూకతో మిక్కిలి వేగిరముగా చేయవలెను.

మరియు, దుధిరమును విశేషముగా వెడలించకూడదు. ఇట్టిదశ యందు రోగిభుజించుటకు శక్తిహీనుడగును. యెదుకనగా రోగిశరీరమునుండి విశేషక్రము వెడలించుటవలన బలముతగ్గిపోవును ఈవ్యాధి లంఘనముచేయుటవలనకూడ శమించునని తెలియవలెను.

— రక్త మెదడునావు వర్తములు. —

ఈరోగమునందు కేవలము యననూక, వర్తకారి రోగి బలము గానుండి రోగబలము స్వల్పమునుండి శక్తిదుర్బలముగానుండి రోగమంతయు నశించిన యెడల యవాన్నిము, పెసరవప్ప, సొరకాయ, పాలకొకూర, బాదంకూరచేర్చి తయారు చేయునట్టి వదార్దములు భోజనార్థ మిప్పించవలెను.

— కొండవ ఖారిస్ కరానితూస్ లక్షణములు. —

కరానితూస్, ఖరిస్, దీనికారణము కేవలము పిత్తమువలన కలుగునని తెలిసింది. దీనిలక్షణములు ఇంద్రముకలుగుట వృష్ణాధిభ్యముగా

నుండుట, తల లఘుత్వమొందుట, నిద్రలేమి, మూలుట, ముక్కు, నే త్రీములు యెండుట, నాలుకపచ్చగానుండుట, నాడి చ.చలముగా నడు చుట, కారణములేనిదే విశేషముగా మాట్లాడుట, అతిశోపము, అన య్యకరమైన దుర్బాషలాడుట, బుద్ధిచెడిపోవుట, చాంచల్యత్వముగలు గుట మొదలగు లక్షణము (2) ఖాలిన్ కరానితూన్ అను అపస్మారలక్ష ణములనిగ్రహించవలెను.

ॐ రెండవ ఖాన్ కరానితూన్ లక్షణము.

చింతపండు, నీచుచింతపండు, రేగుపండ్లు, పచ్చఆలుబకరా, నవీ స్తాక, మాదీఫము నీరేఖిస్, ఈవస్తువులను నీతకషాయముచేసి, వషియబోసి పానము చేయించవలెను. ఇటులగానముచేయుటవలన శో షముమొత్తబడి మలము మృదుత్వము నొందించి విసర్జనముగుటకు యోగ్యముగానుండును. యీవ్యాధియందు లఘునిరోచనమునకు యి చ్చుటనుందిది. చెమ్మ, జలుబు, పుట్టించునట్టి అనగా పుల్లదానిమ్మ కాయరసము, తియ్యదానిమ్మరసము, పన్నీరు, సారకాయపై బెరకు, దోనగింజలు, కామంచిగింజలు, ఆమ్లశేరసము, మొదలగునవి రోగి శిరస్సునందు శిరోవస్తిచేయించవలెను. అధనా, బనప్షానూనె, సార కాయరసము, కలువపూలు, యీ మొదలగు తైలములను బరప్ (మంచుగడ్డ) యందు చల్లార్చి తలకులేవనము చేయవలెను.

మరియు బనప్షా, సారకాయ, కలువపూలు, ఖశమి, యీ వస్తువులు వకటిగాచేర్చి కషాయముకాది రోగితలపై పోయవలెను. మరియు రోగి నిదురబొత్తిగపట్టనియెడల కాహు, పోస్తుకాయలు, నూరి రసముతీసి ఆరసమునందు బాబూనాకషాయముకలిపి తలకుకావ డముచేయవలెను. లేక గనగసాలవృక్షునందు పానముచేయునట్టి కషా యములుకల్పి పానముచేయించవలెను.

మరియు ప్రత్యేకదశయందు జలుబు, చెమ్మ, కలిగించునట్టి వ స్తుసముదాయమును ప్రవయోగించుటకు, గమనించవలెను. మరియు

వత్స, పానాదులయందు విశేషదాహము, దగ్గుమున్నయెడల యిట్టి జలుబుగలవస్తువులను వ్రువయోగించకూడదు. యీ విషయము దుదిర సంబంధముగు సరసాంవ్యాధికి విరూద్ధముగానుండును కాబట్టి విశేష జలుబు చెమ్మకలిగించకూడదు.

కావడము నూచనీయము. ❦

కావడము నందు గనగనాలు శుద్ధికొందుటకై బాబూనా చేర్చి తేనేతప్ప లాభములేదు. ఇట్టికారణమునుబట్టియే బాబూనా తక్కువగా చేర్చబడినది. నీవివలన చెమ్మ కే జాలదు గనగనాలను బాబూనా శుద్ధి చేయును, బాబూనా ఉష్ణవీర్యము గలది. కాబట్టి కావడములయందు చేర్చబడుచున్నది. మరియు, తరేడా విషయమునుగురించి వెనుక వ్రాసి యున్నాను. గాన చదువరులు గ్రహించగలరు. తరేడా అనగాక పా యాదులతో తలకు కావడము చేయుటకువేరు.

ఫలములనుండి రసముతీయము విధానము. ❦

దానిన్ముగింజలు సలిపి రసముతీయవలెను. దోసకాయదంది రసము పింకవలెను. వుచ్చకాయకొసి కత్తితో గంట్లుపెట్టి రసముపిండ వలెను. సారకాయకుండి యీక్కిందివిధముగా రసముతీయవలెను. అన గా తియ్యని లేకసారకాయతో ఆకాయపై యవపిండి లేపనముచేసి వురముగాని పొయ్యిమీదగానియుంచి వురపాకనిధిగావండి ఆకాయపై పూతబూసిన యవపిండి వ్రుకిన వెంటనే తీసికొని పైపిండితీసివేసి రసము పిండవలెను. మరియుదరు పిండిబదులు మట్టిపూముదురు, గాని యవ పిండి మట్టికంటె మిక్కిలి వుత్తమము. ఇసాదా (శీతశిషాయము) అనగా వస్తుసముదాయమునుచేర్చి రాత్రి భాగము నీళ్ళకొవేసి ప్రాతఃకాలము నాదు వడఃట్టుని ఆనీళ్ళకు పానముచేయుటవలెను.

వాతజమెకమువాపు లక్షణములు. ❦

ఈవ్యాధియందు రోగి ఉలిక్కిపడుట, పడుగెత్తుట, భయము నొందుట, ఏప్పుట, మేలుకొని యుండుట, మెదడు, మాడు, నాలుక,

ఎండుట, బుద్ధిచేడిపోవుట, గొంతుఅణగినటులు, శ్వాసనక్కచుండుట, కండ్లు ఎల్లప్పుడు తెరుచుకొనియుండుట, స్వరహీనము, కనురెప్పలు వేయకుండుట, మరియు, చతుర్థాశబ్యగవేగముగల రోగి అవస్తవలె మారుచుండుట, తలయందు కిందితో వేదనము కలుగుట, జ్వరము నందుతాపము, తలనొప్పియుండుట, నాడిలఘుత్వమునొందుట, కఠినముగా నడచుట, విరుధమునొందుట మొదలగు లక్షణములు వాతజననాంవాధియందు కలుగునని తెలిసికొనవలెను.

—వాతజమెడచువాపుచికిత్స—

గౌజబాణ, బిస్ఫాయజ్, బాదరంబహోయఆకులు, సపిసాణ ఈవస్తువులు వకటిగాచేర్చి కషాయముకాది మాధీఫలరసముకలిపి సానముచేయించవలెను. ఈకషాయమువలన మలము పక్వమొందును. తదుపరి ఔషధములు వస్తివలన శరీరము స్వస్థతనొందునటులు చేయవలెను. శరీరమునందు చెమ్మకలుగుటకై యవగంజి సానముచేయవలెను. దోషము లఘుత్వమునొందించి తీగివేయటకై మిక్కిలి పులుసు లేనట్టి శికింజబీణ ఉపయోగించవలెను. దగ్గుయందు శికింజబీన్ ఎంతమాత్రము ఉపయోగించకూడదు. ముందుచెప్పిన విధానమువలన విరోచనమైన యెడల నేకిబీరగింజలప్పు, ఖర్బూజాగింజలప్పు, కలువ పూలు, ఈవస్తువులను బనప్ షాకషాయముతోనూరి ఏకముగాకలిపి చను బాలతోనూరి తలకు లేపనముచేయవలెను. మరియు, బాబూనా, తులసి, పన్నీరు, అకలీలుల్ మలిక్, గినగసాల ఆకులు, చుకందర్ ఆకులు ఈవస్తువులను కషాయముకాది ఆకషాయము రోగితలపై పోయవలెను. మరియు, సారకాయ, బనప్ షా, కలువపూలు, బాబూనా మొదలగు వానితైలములు తలకు లేపనముచేయవలెను. మరియు, చనుపాలు తలపైపిండుట అసగా ఆడశిశువు తల్లిపాలు తలపైపిండుట మంచిది.

— వాతజ దోషహర గుళికలు. —

(1) హదిటిగ, బిస్ఫాయజ్, గారిఖూర, చేదుబుళ్ళకాయలు

జ్జ, నఖ్ మోసియా, రాజావర్తము, మగలున్ హుబ్బెబల్ సా, (2) మరియు హుబ్బెబల్ సా సమయానుకూలముగా చేర్చుకొనవలెను. ఈవస్తువులు యావత్తు చూర్ణముజేసి కాసినిరసమునందుగానికషాయము నందుగాని జేర్చి మూత్రముచేయవలెను. రెండవవిధమగు మూత్రలు శర్కరమును తలనొప్పియందు చెప్పియున్నాను.

◀ రాజావర్తము శుద్ధిక్రమము. ▶

రాజావర్తపురాళ్లు కల్పమునందువేసి నీళ్ళుపోసి కాటుకవలెనూరి నీళ్ళలోలిపి వుండి పైన తేనె తేటవంచివేసి అనుగునందుమట్టి యెండించి బొప్పములలో చేర్చుకొనవలెను. యిదేవిధముగా మూడు వర్షాయములు నీళ్ళుపోసి తేనిచ్చి నీళ్ళువంచుచుండవలెను. మరియు యావత్తు విధములరాళ్లు అనుగా అఫిలియూ, ఖబ్ సుల్ హదీద్ మొదలగునవికూడా ఇదేవిధముగా శుద్ధిచేయవలెను.

◀ మృధునస్తిక్రమము. ▶

పాచితీగ, చిన్నకరక్కాయలు, పెద్దకరక్కాయలు, నునాముఖి చాదరాసియాకు, బాదరంజబోయా, గొజుబాన్, ద్రాక్షపండ్లు, బేదానా బిస్ పాయత్, పొట్టుతోన్నయవలు ఇవియావత్తు కషాయముకాది వషియబోసి అందులో యెర్రోశక్కెర రేలగుజ్జ, తియ్యబాదంనూనె, కలిపి హుకనా (గుదద్వారమునందు వస్తి) చేయవలెను. మరియు అనేకులు లయి అయినను హద్దాలయినను కరక్కాయలు చేర్చకూడదని వదించిరిగాని, హకీముశేషు అబూ అలిశేహ హకీము షరీఫుల్లా మొదలగు మహనీయులు ఇందువిషయమైనవించినదేమనగా మూడు నాలుగు దినములలో కరక్కాయ చేర్చుట గొప్పలవసరమని తోచినయెడల దీనిని చేర్చుటయెంతమాత్రము హానికలిగించదు. యెందుకనగా నిది పిండునట్టి స్వభావికముగలది. దీనివలన పలచని మలము వెడలిపోవుచుగాని దిక్కనిమలము కఠినత్వము నొందుచు గాన కరక్కాయ యిందువిషయమె హానిదాయకమని కొందరిమతము.

అక్షర 4. వ క ఫ జ మెదడునావు లక్షణములు. షా

ఈనోసాంవ్యాధిని అరబ్బిభాషయందు వీనూరగుస్, అనుచు న్నారు. దీని హేతువు బట్టి పేరు పెట్టబడినది. ఈరోగమునందు రోగి చెప్పినమాట మర్చిపోవుట, రోగదోషము మెదడునూర్ణములయందు నిలిచియుండుట యావత్తువోషములము ఒక్కొక్కప్పుడు మెదడునందు చేరుచుండుచుగాని ఈమలముపొరయందు చేరజాలదు. ఇందువిషయమై వెనుకవ్రాసియున్నాను. దీనిలక్షణములు యెల్లప్పుడు లఘుగు జ్వరము నిలిచియుండుట జ్ఞానేంద్రియముల నుండు మత్తుకలుగుట నాలుక తెల్లగా నుండుట, ఆవలింఠలు విశేషముగావచ్చుట బుద్ధి మందగించుట కఠినము గా మాటలాడుట కండ్లు తెరచి మాట్లాడుటకు జాలినొందుట కఠినము గా ప్రత్యుత్తరముచ్చుట లక్షణక్షణమునకు నిద్రించుచు మేలుకొనుచుండుట తొందరపడుట మొదలగులక్షణములు కఫజనోసాంవ్యాధియందు కలుగుని యెరుంగవలెను.

అక్షర కఫజ మెదడునావు చికిత్స షా

సోపువేడు, అజామోదం, దిన్నసోపు, ద్రాక్షపండ్లు, బెదానా ముంజగడ్డి, ఉసైఖిహూస్, ఈవస్తువులు యావత్తు కషాయముకాది ఆకషాయమునందు తేనెతో చేసిన సికింజలిక్, గుల్ఖాను కలిపి ఇప్పించవలెను. కఫము వక్షిమైన తరువాత మాత్రలుగాని, హుకానా (వస్తీ కర్మ) వ్రవయోగించి స్వశ్చలపరుచవలెను. తదుపరి శిరకా, గులాబి పూలతో చేయబడిన నూనెకలిపి ఆరంభదశయందు రెండు రోజులవరకు తలపై లేపనముచేయవలెను. మూడవదినమునుండి తలకులేపనలుచేయు తెలదలులయందు జున్నులిపి లేపనముచేయవలెను. మరియు రోగబలముతగ్గ నారంభించగనె మహల్లిల్ (నష్టమునొందించునట్టి) వస్తువులను చేర్చి లేపనము చేయవలెను. గాని మలమును బంధించునట్టి వస్తువులు మాత్రము లేపనముచేయకూడదు. మరియు జున్ను, అధవా, అక్కల కర్ర, పొదినా, హాసా, బూరెక్కర్రని, తులసి, దవనము, మఠవము,

రసమునందు నూరి అందు అడవినిడల్లితో చేయబడిన శిరకా, జైతూన్ నూనెచేర్చి వ్రవయోగించవలెను.

మరియు రోగముశాంతించి తలయునుండు సజ్జగ్గిపోవును, ఇట్టి నమయమునందు తలయందు వ్రష్టముకలిగి దోషములుతొలగించుటకై నఖచికని (ముక్కుతుమ్మడాకు) జాన్న, నూరిపీల్చవలెను. యిందువలన తుమ్ములు కలుగును.

❖ కఫహరగుళికలు. ❖

ముసాంబరము, తెగడ, చేదువుచ్చగుజ్జ, సకమోనియా, యామ మస్తకి, గారిఖానా, ఇనియావత్తు నమభాగములుచేర్చి సోపురనముతో నూరి శైవగగింజలప్రకూణముగా మాత్రలుచేసి రోగానుగుణ్యముగా అక్షిపాసవిశేషములతో వ్రవయోగించవలెను.

❖ కఫము హరించు వస్తి (ఎనిమా) ❖

అజామోదపువేరు, ఝూహువేరు, సోపువేరు, పొదినాఆకు, కంతుర్ యూన్, ముంజుడి, యావత్తువస్తువులు, కషాయముకాది వడి యబోసి అందులో దోసవిత్తులపప్పు, యెర్రశర్కర, చేదువుచ్చగుజ్జ, సకమోనియా, లాహూరిపుచ్చ, బూరెఇరమని యావస్తువులు యావత్తు కలిపి గుడవ్యారమునందు పిచికారిమూలముగా యెక్కించవలెను.

మరియొకవిధముగు సర్సాం వ్యాధికలదు. దీనిని కాలూనోయ ని చెప్పుదురు. ఈవ్యాధిలక్షణములు గర్భమువాచుట, మరియు నీవ్యాధి చిక్కనిడధిరదోషమువలన మెదడు సరముల సందులలో ప్రవేశించి యీదోషమువలన పిటికలను పుట్టించును యీవ్యాధి అనేకవిధములగు సర్సాం వ్యాధులకంటె దుస్సాన్యమైనది. మరియు యీరోగముమూడు దినములలోవుగా రోగిని వైవశేషట్టణమునకు వంపగలదు దైవవశాత్తు మూడు దినములు రోగిజీవించియున్నయెడల రోగి బ్రతుకునను ఆశ గలదు. యూనాని భాషయందు సకాలుస్ అనగా శరీరఅవయవములు నీర్పించుటయనిభాషము అనగా శరీరశక్తి అన్యదా తగ్గుట అనిర్గహిం

చవలెను మరియు ఈవ్యాధియొక్క సంపూర్ణలక్షణములు యీవుస్తుక అంతమునందు వ్రాయబడును.

మరియు, సర్సాం అసగా ఒకవ్యాధివేద. సకాకన్ వ్యాధి ప్రధమలవస్తకు గాన్గరయా అందురు. ఈవ్యాధి పెరిగినకొలది ఇంద్రియముల స్వభావము సర్వదా నశించుచున్నది. ఇట్టిస్థితియందు దీనిని సకాకలూస్ అందురు. హకీంజాలీనూస్ గారు ఈరెండువ్యాధులు ఒకటియే అనిన్ని వీలక్షణములు చికిత్సచూల్చిము వేరుగానంపుననిన్ని ఈవ్యాధులయందు రుధిరవోషసర్సాంవ్యాధి యందు చెప్పబడిన చికిత్సలు చేయవలెననిన్ని లక్షణములయందు కేవలము భేదముగాయున్నది. అసగా సకాకలూస్ అను సర్సాంయందు కష్టము. మిక్కిలిఅధికముగానంపిననియు ఈవ్యాధిగలరోగి రోగము మూడుదినములలో శాంతించని యెడల మూడుదినములలోపల చికిత్సచేయకూడదనియు సకాకలూస్ ఇతర అవయవములయందు పుట్టుచున్నదనియు దీనిలక్షణములు చికిత్స వాపుగలసర్సాంనందు చెప్పబడుననియు జాలీనూస్ గారు వదించిరి.

—జంరా అను మొదడువాపు లక్షణములు—

ఈసర్సాంవ్యాధియందు తలముందుభాగము నిప్పుతో కాల్చినటులనుండుట, ఏమియుతోచకుండుట, ముఖచర్మము చల్లగానుండుట, ముఖకాంతి పచ్చగానుండుట, ముఖచర్మము చల్లనగుటకు కారణము. దోషమును ప్రకృతి దూరపరచగలండులకు యన్నించి లోభాగమునందు చేర్చుటవలన రుధిరము లోభాగమునందు చేరుటవలన ప్రకృతితో రక్తము సంమిళితమై ఉష్ణమును దూరపరచుచున్నది. కాబట్టి ముఖచర్మము చల్లగానుండునని భావించవలెను. మరియు, నొప్పి మొదడునందుచేరి యుండును. ఇట్టిస్థితియందు దీనిలక్షణములు జంరా వ్యాధి చిన్నములవలెనుండును. మరియు, మొదడునందు దురదపుట్టుచుండును.

అను అవస్థార దిక్కిళ్ళి

నరేయ అనునరము (మధ్యాంగుశ్యమునుండి మోచేతి వైభాగమువరకు వెళ్ళినట్టి నరము) నొసలునందు నరము, ముక్కుమధ్యభాగముచందుండునరము, నాలుకపై రొడునరములు. నాలుకక్రిందనుండు నరములు రెండు మొదలగునరములను ఈవ్యాధియందుభేసించి శక్తిలవశ్యకతానుకూలముగా ఒక్కొక్కటిగాని రెండు రెండు గానిబకదాని వెంట నొకటిగాని లేక ఒకదానిని భేసించి రెండవది ఆపి ఇట్లు శస్త్రకర్మవిధిపూర్వకముగా భేధించవలెను. ఈశస్త్రకర్మవిషయమై రక్త పిత్తనోసాంవ్యాధియందు ముందు చెప్పబడియే యున్నది. మరియు, తరేడా (కషాయములతో తలకాచుట) విషయమై సుగంధవస్తువులను ఉపయోగించవలెను. దీనికీనుము పిత్తజనోసాంనందు వ్రాయబడినది. విధిసౌకారము వినియోగించవలెను.

మరియు భోజనమాసకు యవగంజి యిప్పించవలెను.

నోసాంవిశేషదుష్టవ్యాధి

ఈవ్యాధివిశేషముగా బాలుకు ఉత్పన్నమగుచున్నది. దీనిలక్షణములు మాకులోకీకృతుల కండ్లుచిన్నవగుట ప్రత్యక్షమునందు ఆనినట్లుండుట, ముఖముమెండియుండుట, మొదలగు లక్షణములు కలిగియుండును.

నోసాం విశేషదుష్టదిక్తిత్వం

కోడిగుడ్డుతెల్లపాన, గుల్ రోగన్, యీరెండు చక్కగాకలిపి కొంతసేపువ్రాచి అందుబట్టతడిపి మాడుపై వేయవలెను. ఝాము ఝామునకు ఆబట్టవేడి మెక్కగనేతీసివేసి తిరిగి బట్టముంచివేయవలెను.

మరియు పెద్దపాయలారు, పద్మిధనియారు, సారకాయ, మొదలగునవి వచ్చిని మాడుపై వేవనముచేయవలెను.

మరియు నోసాంవ్యాధిగలదు యీవ్యాధి ఫలగమూని అందుకు, యీవాపు రుగిణముచే సుఖవలన కలుగుచున్నది. మరియు వాపు

యెక్కువగానుండుట తలన తలనందులువిడిపోవును. అందువలన సర్సాం కలుగుచున్నది. మెదడు ఝిల్లిపొర బిగిసిపోవును. దీనిలక్షణములు కండ్లు ముఖము, యెర్రగానుండుట, మిక్కిలి నొప్పిగానుండుట తలచీల్చిపోవు లుండుట, ఈరోగమునందు మెదడువెనుకభాగముగాని ముందుభాగము గాని అణగిపోవుట కనువులో దేవుట, మొదలగులక్షణములు కలిగియుండును. ఈ వ్యాధిదికిత్స జనురావ్యాధిదికిత్స ఒకటెయని భావించవలెను.

మరియు ప్రత్యేకముగా ఫోగముగా, జంరా, సకాకలూస్, వీటిలక్షణములు వావుప్రకరణమునందు వేరువేరుగా చెప్పబడియె వున్నవి. మరియు సర్సాంహాకీకీయందు మెదడునందు వావుకలుగదు గాని వావుదిన్నములు మాత్రము కలిగియుండును. మరియు సర్సాంవ్యాధి జ్వరములలో కలుగును. లక్షణములు కలుగుచున్నవి గాని రొమ్మువాపు నకు నడదు అందురు గాన సర్సాంవ్యాధిని ప్రక్కరోగములలో చెప్పబడియె.

సమరా (పిత్త రుధిరములను కలుగువావు) లక్షణములు.

సమరాయుశబ్దము సురియానిభావలోనిది యూనాని భాషయందు ఫలగ్ మోనియొక్క భేరమందురు. దీనిలక్షణములు ఈక్రింద వివరించబడియె సర్సాంనందు ఒకానొకప్పుడు తలలో భాగమునందు నొనలునందు ముక్కు కండ్లయందు వావుపుత్పన్నమగును. దీనిని మానరాయనికూడా చెప్పదురు. వావు అధికమై తలలో భాగమునందు మెదడు తలవుర్రే వీటియొక్క పొరలయందు జేరుచున్నది. ఒక్కొక్కప్పుడు రొమ్ము, భుజములకింది భాగములవరకు వావుదిగుచున్నది. తలలోభాగమునందు వావుఅల్లకొనుచుండునపుడు రోగచిన్నములు అధికమగును. తలయందు వావుఅధికమైనకొలది తలయందులాగుట అధికమగును. తలయందు వావు అధికమైనకొలది తలవై భాగము అచ్చటచ్చట చిట్లనారంభించును.

☉ సమరా (అనుపితృరుదీరవాపు) చికిత్స. ☉

దీనిచికిత్స రక్తజనరసాం వ్యాధియందు చెప్పబడిన చికిత్సలు చేయవలెను. మరియు లోభాగమునుండి రక్తదోషము వెడలించగలం దులక్షణ యెర్రీనివస్తువులను యెల్లప్పుడు చూచుచుండవలెను. శేషించి న చికిత్స అన్యసంధర్భవావునందు చెప్పబడును. మరియు రక్తమునందు గల మలము శీతస్వభావికమునొంది పితృముతో జేరునట్టి కారణమువలన జమరాగార్ (వాపు) కలుగుచున్నది. ఇది రక్తపితృమువలన కలుగుచె మ్మనుండి వుత్పన్నమగుచున్నది. భాదీన్ అనునదికూడా వాపునకేలర్థము

☉ నేత్రీములు చీకట్లు క్రీముట, పొగక్రీముట. ☉

ఈవ్యాధియందు రోగినిలిదియుండగా కండ్లుచీకట్లుక్రముచున్నవి ఒకానొకప్పుడు రోగికిందపడిపోవును. మరియుతలయందు ఆవిరివచ్చి నటులుండును. చెవులయందుఓరు, శబ్దము, మొలగులక్షణములు కలి గియుండును. ఒకప్పుడు రోగిమతిభ్రష్టుడగును. మరియు సదా యను వ్యాధికి భ్రమీజాలాయని చెప్పదురు. యిందువలననే ఈరోగమునకు దుఆరా, అనగా రోగి తనమెదడు (మస్తిష్క) శరీరముతో సహాతిరుగు చూ (చక్రీము తిరుగునటులు) సమతా (సమముగా కూర్చుండజాలకుం దును) రోగి ఒక్కొక్కప్పుడు పడిపోవుటకూడా తలస్థించును. యిట్టి దశయందు విశేషవాయు నిలుచుట వేగరము దూరమగుట అనగా ప్రాణవాయువు సమానవాయువుతో స్వల్పసంబంధము కలిగి అప్పుడప్పు డు విడిపోవుట, ఈవ్యాధి హేతువని తెలిసేది. మరియు ఈవ్యాధి హే తువు న్యూన్యాధిక్యములవలన హేతువగుచున్నది. యిందువలన దోష ము తగ్గుటవలన బ్రీమతగ్గుచున్నది. లేచుటకు వె.టనే కూర్చుండు టకు శక్తిచాలకుండునో అట్టిస్థితియందు తలవిశేషముగా తిరుగు చుండును.

మరియు తలవిశేషముగా తిరుగుటవలన రోగిపడిపోవును. దీనినే సదరు యుచున్నారు. మరియు మిక్కిలి తలతిరుగుటవలన వ్యాధి పాత

దై సదరు అనుపేరుగా మారుచున్నది. ఈవ్యాధి సాధారణముగా వృద్ధులకు కనుపించుచున్నది. మిగ్గి అనగా (అవస్మారము) మనిషిని శవమువలె చేయువ్యాధిపేరు. మరియు తలనొప్పి తగ్గినకొలదితలతిప్పవిశేషముగను. ఇది విరుద్ధముగు స్వభావికమని భావించవలెను. ఈవ్యాధిలక్షణములు పూర్వరూపము మొదలైనవి రెండుభాగములుగా విభజించియున్నాము.

ఇందువిషయమై హాకీముజాలీనూనోగారు దువారా అనువ్యాధికిన్ని సద్ర) యనుఈవ్యాధికి యేమిభేదము చెప్పియుండలేదు.

మరియు హాకీమురాజీ అనువారు యీసమయమందు దువారా విశేషమైనయెడల తలతిప్ప విశేషముగను. ఇట్లు తలతిరుగుటవలన రోగి వడిపోవుచుండును. దీనిని సద్ర) అని చెప్పుదురని వదించిరి.



—తలతిప్ప 1 (సద్ర) అను రోగలక్షణములు—



సదర (తలతిప్పు) ఈవ్యాధి మొదడునందుగల సామాన్య కారణముల వలనగాని లేక సంపూర్ణ కారణమువలనగాని మొదడుసంబంధముగు ప్రాణ వాయువు లోపలిసరములయందు తనసామాన్యదశతో సంచారముచేయక పోవుటవలన మొదడుచల్లగనుమందముగానుండును. మరియు మొదడునందు యుండునట్టి ప్రాణవాయువు తనస్వభావిక సంచారము చేయుచుండును. అట్టిస్థితియందు కండ్లు చీకట్లకొమ్ముచుండును ఈవ్యాధి రెండుకారణములవలన కలుగుచున్నది.

(1) చల్లని చిక్కని శీతదోషము విశేషముగా నుండుటవలన మొదడునందు సంచారముచేయునట్టి ప్రాణవాయువు మార్గములయందు ఆటంకము కలుగుట యిట్టిసమయమునందు వుష్ణము విశేషమై యనగా మొండవేసి నిష్పవేడిమిక్కిలివిశేషముగా తలకు తగులుట కావడముచే

యుట తలభాగములందువేడి ఆవిరితోనిండియుండును ఈ కారణమువలన తలయొక్క యావత్తుభాగములయందు నొప్పినిలిదియుండును. ఇట్లు కలుగునట్టివ్యాధులకు సదరైఖదరీయందురు. ఖదరి అనగా తిమ్మిరి యని అర్థము.

మరియు, మెదడునందు శీతదోషము ఖనీభవించుటవలన కలుగునట్టి వ్యాధిలక్షణములు అనగా తలవై భాగమునందు అన్నివ్యాధుల యందులక్షణములు వాయుబియ్యమున్నవి మరియు, ఈవ్యాధి స్వల్ప దోషకారణమువలన గాని కఠినదోషకారణమువలనగాని అంతర్ భాగమునందు దోషముచేరజాలదు. మరియు, కఠినదోషకారణమువలన భారము అధికమగును. స్వల్పదోషమువలన భారముతక్కువగానుండును.

—1 తలపిప్ప (సద్రీ) వ్యాధిచికిత్స—

ఈవ్యాధిసౌధమదశయందు ఆగి ఆగి హుకునా (వస్త్రీకర్మ) చేయవలెను. మరియు, తీక్షణిరోచనము చేయించవలెను. కఫమును హరించునట్టి శ్వాసములను ఇవ్వవలెను. ఇట్లు సంపూర్ణశరీరమునుండి మలము వెడలించవలెను. ఈరోగమునందు ఆలశ్యముగా చికిత్సచేయవలెను. యెందుకనగా రోగిబలహీనుడై మూర్ఛనొందును. కాబట్టి విరోచనము వస్త్రీకర్మ (ఎరిమా) మొదలగు చికిత్సలు నెమ్మదిగాచేయవలెననిభావము. మరియు, సామాన్యవిధానమువలన సంపూర్ణముగా జేహము శుద్ధినిొనరించి శిరోవిరోచనము (మెదడునందుగల దోషములను హరించి మెదడు పరిశుభ్రిత నొందించుట) నకు ఇవ్వవలెను.

(1) యారజాతే (విరోచనకౌషధములు) గండూషములు, తుమ్ముకలిగించునట్టి కౌషధములను వానసచూపించవలెను. అనగా నశ్యముచేయవలెను. తరేడా (కావడము) మొదలగునవి కఫజ సోసాం వ్యాధియందు చెప్పబడిన చికిత్సలను చేయవలెను.

☞ 2. తలపిప్ప (సదా) అను వ్యాధిలక్షణములు. ☞

ఈవ్యాధి తలకు దెబ్బగులుటవలనగాని, తల అదరుటవలనగాని స్వల్పదోషమువలన పుట్టుచున్నది. అనగా మెదడునందుగల ప్రాణవాయువు సంచారమునకు స్వల్పఆటంకము కలుగుటవలన ఉత్పన్నమగుచున్నది. ఈవ్యాధి రెండువిధములు (1) మెదడుసంబంధమగు పొరలయందు కష్టముకలిగించును. ఈకారణమువలన మెదడు అణచబడి ఆరిపోవును. ఇట్టిస్థితియందు మెదడు తనవనలయందు శ్వేచ్ఛగా నుండజాలదు. కాబట్టి రోగి నిర్ఘాంతకుడైయుండును. రోగదశయున్నంతవరకు రోగి తిరుగుటకు నడచుటకు శక్తిహీనుడై జ్ఞానశూన్యుడైయుండును. నొప్పిగలస్తలమునందు తిమ్మిరిగానుండి తలతిప్ప తలయందుపోటు కలిగియుండును. తిమ్మిరియుండు కారణమువలన సదా అను వ్యాధి రెండు విధములు.

(1) మెదడు కష్టమువలన ఆరుచున్నది. (2) ప్రకృతి శరీరకష్టమును దూరపరచుటకై యత్నించుచుండును. ఇట్టిదశయందు దోషము శరీరమునందుజేరి శరీరమును వీడించుటకు ఆరూఢమగును. ఇట్టిస్థితియందు ఒకప్పుడు వాపువుండును. ఒకవేళ వాపుకలుగకుండును. ఈ వ్యాధిసారాంశమేమనగా మెదడుసంబంధమగు ప్రాణవాయువు మెదడు నుండి రాక పోకలుగల మార్గములయందు ఆటంకము కలుగుటయే ముఖ్యకారణము. ఈకారణమువలననే సదా అను వ్యాధిపుట్టుచున్నది. ఇట్లుకలుగు వ్యాధి! నడరే మూలం (నొప్పిపుట్టించునట్టిదని) అని భావము. ప్రత్యేకశిరోరోగలక్షణములు అనేకపర్యాయములు చెప్పబడియున్నవి. అయినను తిరిగి ఇచ్చట వర్ణించబడుచున్నది.

☞ 2వ సదా వ్యాధి చికిత్స. ☞

ఈవ్యాధియందు శిరావేదనమా, జలగలనుపట్టించుట కత్తినాట్లు వేసి రక్తముతీయట మొదలగు నుపాయములవలన రక్తమోక్షణమును చేయించవలెను. మరియు, అవశ్యకతానుకూలముగా విరోచనము

చేయించుట సమస్త ప్రయోగములకంటె మెదడునుండి దోషమును వేరుపరచుట ముఖ్యవశ్యకము అనగా మెదడునందుగల మలదోషము వెడలించుటవలన ప్రాణవాయువు యొక్క రాకపోకల మార్గఆటంకము వదలి మెదడు పరిశుభ్రతనొందును. మరియు, తలయొక్క అవయవములకు ఆటంకమువదలి మెదడు పరిశుభ్రమొందును. తలయొక్క అవయవములకు ఆత్మకు శక్తి కలిగించుటకున్న మలదోషమును కరిగించుటకున్న గుల్ రోగణ గోరువెచ్చగాకాది శిరోరోగములయందు చెప్పిన ప్రకారము మర్దించవలెను. మరియు, మైసము, గుల్ రోగన్ కలిపికాది నొప్పిగల స్తలమునందు మర్దించవలెను.

మరియు, యెండ, దుమ్ము, తలకు తగలకుండునటుల రోగిని జాగ్రత్తతో నుంచవలెను. యెందుకనిన తుమ్ముటవలన మెదడు కదలును. మెదడుకదలుటవలన రోగిమూర్ఛపోవును గాన దుమ్మునుండి రోగిని కాపాడవలెను.

మరియు, ఉష్ణమా, శీతమువలన కలిగిన తలనొప్పియందు కండ్లు చీకట్లుక్రమ్ముట, మెదడు పొరలయందు వాపుకలిగి ఈ వ్యాధి కలుగుచున్నది గాని దీనిని నదరు అనుటకు వీలులేదు. దీనిని సుర్బలమెదడందురు. దీని చికిత్స దుర్బల శిరోరోగమునందు చెప్పియుంటిని కాబట్టి ఆచికిత్సనే ఇందుప్రయోగించవలెను.

మరియు, నదరు అనువ్యాధి అపస్మారరోగమునకు సద్రుశముగా నుండును. ఈవ్యాధియందు మెదడు సంబంధముగు కార్యములు నిలిచిపోవును. ఇట్టిదశయందు నదరు అపస్మారమునకు బేధముండును. అనగా నదరు అను వ్యాధియందు కండ్లుచీకట్లు క్రమ్ముచుండును. మరియు, అపస్మారరోగివలన రోగిపిచ్చివానివలెనుండును. కాళ్ళు చేతులు కదలిం చుటకు శక్తిలేకుండును.

— 2 వ. తలతిరుగువ్యాధి లక్షణములు. —

ఈ వ్యాధి యొక్క సంపూర్ణ కారణములను చెప్పచున్నాను.

మెదడుయొక్క మూలనరములయందున్న, మెదడుసరములయందున్న, హృదయసంబంధముగు నరములయందున్న, ప్రాణవాయువు సంచారముచేయుచున్నది. ఇట్టిస్థితియందు స్వల్పకారణమువలన నరములుచలింతుటవలన ఈప్రాణవాయువు కదలిపోవును. కాబట్టి తలతిప్పకలుగుచున్నది. ఇట్టిసమయమునందు ప్రాణముతోకూడినట్టి ప్రాణవాయువు కూడా మెదడునందు మూలలయందుచేరి కదలుటవలన ఈవ్యాధి తలస్థించుచున్నది. అనగా ప్రపంచము యావత్తు తనతోకూడా తిరుగుచున్నటుల తోచుచుండును. మరియు, తలతిరుగుటకు స్వల్పకారణములు అనేకములు గలవు.

1. శీత, వృష్ణ, లఘు, గురు, దోషములు మెదడుపొరలయందు జేరుటవలనగాని, నరములయందుచేరుటవలనగాని, అచ్చటనిలిచియుండు కారణమువలన వృక్షదోషవృక్షతి కారణము వలనగాని తలతిరుగుచుండును. ఇట్టిసమయమునందు మెదడునందుగల వాయువు (గాలీ) కూడా వృక్షతికూడా వేరుదోషమువలన తిరుగుచుండును. వాయువుయొక్క పరస్పర విరుద్ధగమనశక్తి కొంతకాలమువరకు విరుద్ధభావము పొందుచున్నది. కాబట్టి వాయువు విశేషగమనముచేయుచుండును. మరియు తన విపరీతకారణమువలన వున్నతముగా పెరుగుచున్నది. యీవిధముగా ప్రాణవాయువు తిరుగుచుండును. ఇట్లు తిరుగు వాయువునందు రూపాభాసరా (చూచునట్టివాయువు) కూడా యిందులోచేరి యుండును. కాబట్టి తానుచూచునట్టి సర్వప్రపంచము తిరుగునటుల కనుపించుచున్నదని చూపించుచున్నది.

2. ఒకానొకకారణమువలన దోషము ఆయాస్థానములయందు పోయినయెడల ఆదోషముయొక్క ఆవిరిసంబంధముగు పరమాణువులు పైకెక్కుటవలన మరియు ఆవిరి పరమాణువులు తలయందుగల మెదడునందుచేరియుండుటవలన తలతిరుగుటకు కారణమగుచున్నది. అనగా జె

నుకవారజ దుహారాయందు చెప్పబడియున్నది. అట్లునే దోష ఆవిరి వలన తలతిరుగుచుండును.

3. వాతదోషము ఖనీభవించి మెదడునంబంధముగు పొరలయందుగాని సరములయందుగాని చేరి స్తంభించి వానియొక్క శక్తియనగా నరములకు పొరలకు చలనముకలుగు సమయమునందు మెదడునందుండు నట్టి వాయువు చలనము అనగా ఈ రెంటి సయోగమువలన పరస్పరభేదము కలిగి తలయందు పీకు, తలతిప్ప, తటస్తించును. అనగా మెదడునందు సంచారముచేయునట్టి వాయువు వాతదోషమువలన చెడిపోవునని భావిము. మరియు వాతనంబంధముగు దోషమువలన మెదడునందు నివశించియుండు వాయువునకు లఘుత్వము సంభవించి విరుద్ధస్వభావికమునొంది తలతిప్పవుట్టించుచున్నది.

అనగా ప్రాణవాయువుపై నాక్రమించుకొని ప్రాణవాయువుకంటె వాతబలము అధికమై ప్రతాపమునొందుచున్నదని భావము.

4. అచ్చటగల గురుదోషమువలన మెదడునందుండు నట్టి వాయువు, ముకతధీస్ అనగా మెదడునరూపమునందున్నట్టి సంచారవాత పూరితముగు సరములద్వారా సంచారము చేయునట్టివాయువు, మెదడునందు చేరి మెదడుతో సంగమము కలిగియుండుట వలన మెదడునందుండునట్టి వాయువు, తనసరిమార్గమునందు సంచారము చేయజాలకుండును మరియు ఈ వాయువు మెదడునందు చేరి వెనుకకుమరలి తిరుగనారంభించును. ఈ కారణమువలన తలతిప్ప ఉత్పన్నమగుచున్న మరియు తలతిరుగునట్టి శక్తి కలిగించుటకు దోషఆవిరిపరమాణువులు హెచ్చుట వలనకూడా ఈవ్యాధివుట్లుచుండును. ఇట్టిసమయమునందు మెదడునందు త్రిప్పకలిగించునట్టి కేవలము మెదడునంబంధముగు వాయువునందు వాతదోషము ప్రవేశించి దుష్ప్రియశ్వపదార్థమునందు చేయుటవలనసర్వవస్తువులకూడ తిరుగునట్లు పోచుచున్నది. కండ్లుచీకట్లుక్రమ్ముచున్నవి.

(ఉదాహరణము) ఈరోగమునందు పర్వతములుగాని గోడలుగాని

ఆవునట్టి ఏవస్తువు అయినను నమీపించిన యెడల తిరుగునట్టిశక్తి ఉత్పన్నమగును.

ఒకప్పుడు ఈ మొదలగు దోషకారణములవలన ఆవిరి పరమాణువులు లేది తలతిప్పవ్యాధి వుట్టించును. మరియు, ఈ సమయమునందు ఏవస్తువైనను మెదడునందు తిరుగునారంభించినను లేక మెదడునందు కేవలము జీవము వాతముతో సంబంధముకలిగినచో ప్రాణము తిరుగుటకు కారణము. దృష్టినబంధముకు ద్రుశ్యవదార్థములతోనుండునవి మూసిపోయిన యెడల అవశ్యకముగా నమస్తవస్తువులు తిరిగినట్లు తోచుచుండును.

5. అచ్చటిదోషము మెదడునందేగాక శరీరసంబంధముగు ఇతర అంగములయందు ఉత్పన్నమై నిలిదియుండును. అనగా ఆయాశయము, గర్భాశయము, పిత్తాశయము, మూత్రాశయము మొదలగు అంగములయందు వాతదోషమువలనకలుగు ఆవిరియొక్క కారణమువలన మరియు, వాతదోషము మొదలగునవి మెదడునందుకేరి తలతిప్పకలిగించును ఈ కారణముల. తలతిప్పకలిగించునట్టి మలము మెదడునందు చేరి యుండును. లేక ఇతర అంగములయందుండును. కాబట్టి తలతిప్పవ్యాధి కలిగించునట్టి దోషములను రెండువిధములుగా విభజించి ఈక్రిందవర్ణించుచున్నాను.

1. బేధము, తలతిరుగునట్లులచేయు మలము ముఖ్యముగా మెదడునందుండును. ఈ మలము ఆరువిధములు. (1) కష్టసంబంధముగు మలలక్షణము. అనగా తలకువేడి సోకుటవలన తలతిప్ప శాంతి నొందును. విశేషలక్షణములు కఫశ శిరోరోగమునందు చూపించబడి యున్నవి.

2. త్రిదోష జనితదోషకారణమువలన కలుగుచుండును దీనిలక్షణములు మిక్కిలి ఆలోచనకలిగి రోగిచైతన్యమైయుండును. నాడి కఠినశ్వముకలిగి దుప్పలముగానుండును. దీనిలక్షణములు వాతశ శిరోవే

దనయందు చెప్పబడియున్నది. మరియు మిక్కిలి ఆలోచనవలన రోగి విశేషకాలము వైతన్యుడై యుండుట అట్టిసమయమునందు త్రిదోషజని తదోషము పితృమునందు జేరకండును. మరియు నాడి దుర్బలమునొందుటకు రెండుకారణములుగలవు. మొదటికారణము శక్తిదుర్బలమునొం దుట రెండవకారణము హృదయనరములు కఠినత్వమునొందుట రెండవది యగు హృదయసంబంధమగు నరములు కఠినత్వమువలన నాడికూడా దుర్బలముకఠినత్వము జెందియుండును.

3. హృదయమునందు రక్తదోషమైనచో కఫ, వాత, తలతి రుగువ్యాధి లక్షణములకంటెవెంట వెంట వ్యాధికనుపించుట తిరిగిశమించుచుండుటతటస్తమగును. మరియు తక్కినలక్షణములు రక్తజదోష శిరోశోగలక్షణములు కలిగియుండును.

4. పైతృకారణమువలన తలతిరుగునట్టివ్యాధి ఉత్పన్నమైనచో దీనిలక్షణములు శీతోపచారములవలన శమించుట తలత్రిప్పవెంటనే ఆగిపోవుట పితృజతలనొప్పియందు చెప్పిన లక్షణములు కలిగియుండుట మొదలగునవి కలిగియుండును.

5. జలుబు, వాతమలమువలన తలత్రిప్ప కలుగుచున్నది, దీని కారణము మొదలునందుగల చలువవలన కలుగుచున్నది. ఈవ్యాధి యందు తలకేవలము బరువుగానుండనేరదు.

6. స్వేదనాత ఉష్ణవ్రక్మతివలన తలత్రిప్పకలిగినయెడల దీనిలక్షణములు ఉష్ణశిరో రోగమునందు జెప్పబడిన లక్షణములు కలిగియుండును. మరియు తుమ్ములు విశేషముగా వచ్చుట ముక్కుఆడట, తలతిరుగు నమయమునందు తలయందు స్వల్పముగా చెమటపట్టుట, మూర్ఛరోగివలె భూమిపైపడిపోవుట, యీలక్షణములు కలిగియుండును. మరియు, ఈలక్షణములు, ఉష్ణమువలన కలుగుననియు, ఈరోగము దీర్ఘకాలము యుండనేరదనియు ఈ తలత్రిప్ప యనవత్తు తలతిరుగునట్టి వ్యాధులకంటె వ్యాధికనుపించినతోడనే శాంతి

చును గాని యీతలత్రిప్పగఃరోగి ఘోరముగా వృధివిపైవడియుండు వని గ్రహించవలెను.

తలత్రిప్పగోగ చికిత్స.

కఫవాత మరియు వాతముయొక్క తలత్రిప్పనందు శీతప్రకృతి కలిగియున్న యెడల మలము పచనముగునట్టి క్రియవలన మలానుకూలముగా పక్వపరచి మెదడు, శరీరమును శోధించునటుల వస్త్రీకర్మ గంఢూషము (కషాయానులతో పుక్కిలించుట) లు మొదలగు ప్రక్రియలను వాటివిధిపూర్వకముగా చేయవలెను. ఈక్రియలను కఫ వాత తలనొప్పలయందు ఔషధబడియున్నవి.

మరియువాతము హరించుటకై కస్తూరి గాలియా (ఇదివకనుగంధద్రవ్యము) తులసి, శంబేలి మొదలగువస్తువులు పాననచూడవలెను. మరియునకచికిని, జిన్న, నూరి నశ్యముచేసి రోగినితుమ్మునటుల చేయవలెను. మరియు తెల్లమిరియాలు, ముసాంబరం కుంకుమపువ్వు, జిన్న, ఈవస్తువులు దవనము, మరుచము, రసముతోనూరి బసప్ షానూనతో కలిపి నశ్యముచేయవలెను.

అధవా అక్కలకర్ర, ఆవాలు, లవంగములు, అడవిసిద్ధల్లి శిరకాతోనూరి తలకువేపనము చేయవలెను.

మరియు బాబూనా, జరంజానప్, గార్ ఆకులు, అకవీలుల్ మలిక్, సోయి, ఈవస్తువులు కషాయముకాది యాకషాయముతో రోగికి ఆవిరిపట్టించవలెను. అనగా తలకు ఆవిరిపెట్టవలెను.

మరియు రక్తదోషులయందు రక్త మోక్షణము చేయించవలెను. అనగా పిక్కలయందుండు నరములకు ఛేదించుట, జలగలను పట్టించుట మొదలగునుపాయములవలన రక్తమును వెడలించవలెను.

మరియు అగ్రత్యూష్ణముశాంతించుటకై ఇనప్ గోలుగింజలు నాన వేసి బసప్ షావృత్తు, ఉన్నాబ్ పగ్బతు, అందుచేర్చి పానముచేయవలెను. యీరోగికి యవనూక, మరియు తిప్ తిల్ (వకవిధముగుభోజనపదా

ర్థము) ముజావ్విరాతరస్ [అస్లుగసము] మరియు రక్తజశిరోరోగమునం దు చెప్పిన పత్యములుకూడా యీరోగికి హితవుగానుండును.

పిత్తదశయందు కరక్కాయలు, శాదరాసి, యారెండుపన్నువులు కషాయము కాచి ఆకషాయమునందు రెలగుజ్జ, మాదీఫలము, శీరభిన్ త్ కలిపి శోష్ణము మృధుత్వమునొందుటకై వ్రుసయోగించవలెను. మరియు పిత్తజశిరోరోగమునందు చెప్పబడిన చికిత్సలను చేయవలెను.

ఉష్ణా, వాతములయందు ఉష్ణాధిఖ్యతవలనకలిగిన తలనొప్పి యందు చెప్పినవిధముగా ఉష్ణవాతములను తొలగించునట్టి చికిత్స చేయ వలెను.

మఱియు, రక్తదోషము, అనగాదోషము, రక్తము, మిశ్రమమై యున్నచోసలేరు, అనగా (మోచేతినుండి వెళ్ళునట్టి నరమును) ఛేదించి రక్తమోక్షణము చేయించవలెను.

మరియు, ఉష్ణమును శాంతినిొందించుటకై అనగాదోషము మ లకోశమునందుజేరి, పిత్తజలక్షణములు కలిగించును. అట్టిదశయందు ఉత్తమకషాయాదులవలన శరీరమును మృధుత్వము నొందించవలెను. మరియు ఉష్ణజ, శిరోరోగమునందు చెప్పిననుగంధ ద్రవ్యములను ఆగ్రా ణించవలెను. తలకు కాపడముచేయుట నేపనలు మొదలగునవి చేయుట పుత్తమము.

❧2 ఇతరఅవయవముల దోషమువలన కలుగుతలతివ్వలక్షణములు❧ దోషము అనూశయమునందు, మూత్రాశయము, మెడ, సాద ములు, తొడలు, పిక్కలు, పొట్టపెపొరలు, జీవనరములు, వాయునా శములయందున్నచో, వీటిలక్షణములు వేరువేరుగా చెప్పబడును.

మెడఇరుపార్శ్వములయందు అనగా కర్ణముల క్రిందిభాగము నందుండు నరములయందు దోషముజేరి ఆదోష ఆవిరికారణము హృ దయము యక్మత్ నుండి వెడలుచున్నది. అఆవిరి వరమాణువులయొక్క మార్గము హృదయము యక్మత్ నుండి చెవుల వెనుకభాగమందుండు

నరములు ఈనరములు మెడయిరుపాగ్నేయములయందున్నవి. కాబట్టి పరమాణువులు ఆనరములద్వారామెక్కి మెడకునందు చేరుచున్నవి. ఈపరమాణువులు నాలుగువిధములు

☉☉☉ 1 ఆమాశయమునందు గలదోషమలలక్షణములు☉☉☉

ఆమాశయమునందు దుష్టమలముచేరుటకు నాలుగుకారణములుగలవు. మొదటికారణము ఆమాశయమునందు శీతదోషము ఖనీభవించుటవలన దోషములనుచెరుచుచున్నది. దీనిలక్షణములు శలతిరుగుటకు పూర్వము తలముందుభాగమునందు నొప్పిఆరంభమై మధ్యభాగము అనగా మాడువరకు ప్రవేశించుట మరియు మలదోషము అధికమైనచో తలనొప్పి వెనుకభాగమువరకు ఆక్రమించుట దీనివిశేషలక్షణములు ఆమాశయసర్వదోష ప్రకృతియందు వర్ణించబడును. మరియు వెనుకకూడా చెప్పియున్నాము.

☉☉☉ ఆమాశయదోషహర దిశ్శుభ్ర☉☉☉

కాబోలు కరక్కాయలు, చిన్నసోపు, సోపులేరు, అజామోదం తొగడ, నర్కచూరు, (పొడగుకచూరము,) నునాముఖికు, గాఫిన్, ఈవస్తువులను ఒకటిగాచేర్చి దంచి కషాయముకాది వడియబోసి ఇందులోకసూంగింజలరసము ఎర్రశర్కర, ఆముదము, ముసాంబరము, ఈమొదలగు వస్తువులను యాకషాయమునందు చేర్చి వస్తి (ఎవిమా) చేయవలెను. మరియు అవశ్యానుకూలముగా వమన విరోచనాది ఔషధములనుగాని లేకకషాయములనుగాని, యారజ్ గాని, ఉపమోగించుటకు ప్రయత్నముచేయవలెను. మరియు విరోచనానంతరము ఆమాశయమునకు, వుష్టి, పాచనశక్తి, కలిగించుటకై ఇత్రీఫలల్ మొదలగు ఉష్ణజవారిష్ ప్రవయోగించవలెను.

☉☉☉ ఆమాశయ శీతవాతలక్షణములు☉☉☉

2. ఆమాశయమునందు శీత, వాతము, శీతదోషము వలనకలుగుచున్నవి. దీనిలక్షణములు శీతవాతలక్షణములతో సమానముగా నుండును. ఇల్ తో (దోషసమాహమునకువేరు) మరియు కడుపులో

దేవుట, వాంతివచ్చినట్లుండుట మొదలగులక్షణములు కలిగియుండును గాని వమనమునందు ఏవిధమైన దోషము వెడలకండును. ఆమాశయము నందుమాత్రము నిలిచియుండుటవలన వమనము ద్వారా వెడలకండును. మరియు నొప్పి, పీకు, ఆధికముగాయుండును.

◀ ఆమాశయశీతవాతవచికిత్స ▶

శీతదోషములందుచేయుచికిత్స చేయుటఉత్తమము. మరియు ఈదోషముతో వాతముచేరినయెడల వాతమునుహరించునట్టి వస్తువులను శేవించుట మంచిది. మరియు వాతమును తొలగించుటకై మధిక(సారా) యందుజీలకర్ర, శాదరాసి ఆకుచేర్చికాచి ఇవ్వవలెను.

◀ ఆమాశయమునందు ఉష్ణరక్తదోష లక్షణములు ▶

కి. ఉష్ణదోషము పితృముఖోచేరి ఖనీభవించినచో దీని లక్షణములు నిరన్నగర్భమునందు తలతిరుగుట భుజించినవెనుక తలత్రిప్పశాంతించుట ఇవిగాక యావత్తు లక్షణములు వెనుకపితృజ ఆమాశయదోష జనిత శిరోరోగమునందు చెప్పబడియున్నవి. గానచదువరులు గ్రహించగలరు.

◀ ఆమాశయఉష్ణ పితృ దోష చికిత్స ▶

శికింజబీన్ వేడినీళ్ళయందుచేర్చి, సానముచేయవలెను. దీనివలన వమనముగును. మరియు కరక్కాయకషాయమునందు పాలువిరిచిన నీళ్లు ఆలుబకరా. పుల్లనిదానిమ్మ, కాయలరనము, తియ్యదానిమ్మ బెర్రను నహాసూరి ఈవస్తువులు ఒకటిగాచేర్చి ఉపయోగించవలెను. దీనివలన రోషము మృధుత్వమునొందును.

◀ కరక్కాయకషాయవిధానము ▶

దేశవాళికరక్కాయలు, వచ్చనిఆలుబకరా, నపిస్తాన్ చింతపండు కాసినిచిత్తులు ఈవస్తువులను కషాయముగాచి వడియబోళి అందులో నూదీ ఫలరసాయనముజేర్చి కలిపియివ్వవలెను. మరియు ఈకషాయము

నకుబలము కలిగించుటకై సర్వమోనియాచేర్చి యిచ్చుటవలన మిక్కిలిబలము కలిగియుండును.

—మాపుల్ జబ్బు చేయుకృమము—

పాలునిరిది నీళ్లుతీయుటకు మాపుల్ జబ్బు అందరు. హకీమురాజీగారు యీక్రిందివిధినిబోధించిరి. ఎర్రనిరంగుళలిగి నిరోగియై యవనముగలదై 40 దినములక్రిందట ఈనినట్టి మేకనుదెద్ది దానినికొన్ని దినములవరకు దోషకాయలు, వద్దిధనియాలు, కావూతకు, ఇన్వగోలు ఆకులు, మాత్రము మేవుచు ఆయాకాలము ఆమేకపాలుపిండుకొని కళాయిచేసిన రాగిపాత్రయందుగాని మట్టిపాత్రయందుగాని పోసి పొయ్యిమీదనుంచి కాదిదించుకొని మరియొక శేరు వచ్చిపాలు ఆకాగినపాలలోకలిపి రెండుచటాకుల మూడుతులముల నాల్గుమాషములు మిక్కిలి పుల్లని శికింజబీన్ బెల్లవునీరుచేర్చి పైచక్కమునుతీసినఅంజూరకర్రదివర నలియగొట్టి కొంచెము కొంచెముజేసి ఆకర్రలో యీమొదలగు వస్తువులనుచేర్చి పాలుతోడుకోకుండా కలియబెట్టి ముతకబట్టయందుకట్టి తెల్లవారువరకు ఆమూటను వ్రేలాడగట్టి దానిక్రింద పాత్రనుంచి ఆపాత్రయందు న్రవించిన నీళ్లును తీసికొని పొయ్యిమీదనుంచి పొంగువచ్చువరకుకాది దించుకొని ఉపయోగించుకొనవలెను. యీనీళ్లునువుపయోగించుతరి శికింజబీన్ కలిపి ఉపయోగించుట మంచిది.

—2. పాలునిరిది నీళ్లుచేయు క్రమము—

అమీరదౌలాతల్ మిజ్ గారి విధిప్రకారము మాపుల్ జబ్బు తయారుచేయు విధానము చెప్పుచున్నాను.

ప్రతిదినము 2 స్నర శేరు పైనచెప్పబడిన అంశములుగల మేకపాలుదెద్ది కాది అందులో 3 స్నర మాషముల చుస్తా కలిపియుంచిన మొదల దీనివలన పాలు పేరుకొనును. ఆ పేరుకొనినపాలు కత్తితోకోసి అనగా అడ్డముగా నిలువుగా కోసి అపైని 7 మాషములు చేదువుచ్చుకాయవరుగు నూరి చల్లవలెను. తదుపరి ఆపాలను బట్లలో మూటగట్టి

పైవిధముగా వ్రేలాడకట్టవలెను. అనుగుభాగమునందు న్రవించు తేట నీరు నన్ననిబట్టతో వడియబోసి అందుండి ముప్పాతికభాగము తీసికొని 31 స్నర మాషములు శికింజబీకాలిపి పొయ్యిమీదనునిది నన్ననిమంట తో పొంగువచ్చుచరకు కాది తరువాల దించుకొని వడియగట్టి వ్రవ యోగించవలెను.

ఈనీళ్ళను ఘంట కొకపరియాయము యిప్పించవలెను. మరియు 1 స్నర గంట కొకసారియిచ్చుట మంచిదని కొందరిమతము. ఈజల పానము చేసినతదుపరి 100 అడుగులు నడచుట మంచిది. మరియు అం జీరుకర్రతో కలుపుటవలన ఉవయోగములేదని కొందరిమతము. మరియు మేకపాలు దొరకనియెడల ఆవుపాలతోకూడా మావుల్ జబ్బు తయారు చేసికొనవచ్చునని కొందరు అభిప్రాయమిచ్చుచున్నారు. అయినను మేక పాలు మిక్కిలి వ్రశస్తము. యెటులననగా మేకపాలయందు వెన్న భాగము తక్కువగానుండును. మరియు, యావత్తు పాలకంటె మేకపాలు వలచ గానుండును. ఈకారణమునుబట్టి మేకపాలు మిక్కిలి వ్రశస్తమని చెప్పి యున్నారు. మరియు, అంజూరకర్రతో కలియబెట్టుటవలన శరీరము మృధుత్వమొందుచున్నది.

అమాశయదోషలక్షణము. ❦

అమాశయమునందుండువారము ఉష్ణదోషము పొందిన యెడల దీని లక్షణములు ఉష్ణవ్రశస్తమియందు చెప్పినలక్షణములు కలిగియుం డును. మరియు, అమాశయమునందు పొడిచినటులుండుట తొంట్లునొప్పి గానుండుట అమాశయమునుండి గాలి వెడలుటవలన అనగా త్రేణువులు వచ్చుటవలనగాని లేక అపానవారము వెడలుటవలనగాని తేలికగా నుండును.

అమాశయదోషదిక్ష్ణి ❦

కరక్కాయకషాయమును పానముచేయించి అమాశయమును

శుభ్రవరచవలెను. అనగా 'పైనవర్ణించిన కషాయము నిప్పించవలెనని భావము. మరియు, సకమోనియా, ఆకషాయమునందు చేర్చుటచుంచిది.

—2 వ. ఇతర అంగముల దోషములను గురించి చెప్పచున్నాను—

1. ఆమాశయ దోష రోగములయందు కలుగు లక్షణముల తరువాత ముందు కణతలకీంది భాగమునందు చెవుల వెనుకవైపును నున్న నరములయందు దోషము చేరుటవలన నీవ్యాధి ఉత్పన్నమగునని చెప్పియుంటిని. ఆనరములకు 'సుబాతిదూ' (నిదురకలిగించునట్టివి) అని అర్థము. ఈనరములద్వారా పరమాణువులు పైకెక్కి ఖనీభవించి తలత్రిప్పచు కలిగించును. దీనిలక్షణములు ఈనరములు అదురుట, లాగుట, ఊబ్బుట, బరువుగానుండుట మొదలగు లక్షణములు కలుగుచున్నవి. ఇట్టి స్థితియందు విబంధ ఔషధములు లేవనముచేయుట చేతితో అనచుటవలన తలనొప్పి శమించుచున్నది.

మరియు. మలదోషము హృదయము, యకృత్, స్త్రీహమునందు వుట్టి పైకెక్కుచుండిన పైనవివరించిన లక్షణములు గాక ఇతర అంగములయందు కూడా కష్టముకలిగియుండును. గాని ప్రత్యేక అంగముల కష్టములు ఆయా అంగముల స్థానములయందు చెప్పబడును.

—రెండవ తలత్రిప్పచికిత్స—

ఈవ్యాధి యేదోషమువలన కలిగినదని పరియాలోచించి ఆయా దోషములకు తగినటుల వుపాయాలచేత ఆయాదోషములయొక్క ఆవిరి తొలగించునట్టి చికిత్సలను చేయవలెను.

—యకృత్ దోషసంబంధమగు తలత్రిప్ప లక్షణములు—

యకృత్ (లివరు) యందు దోషములముచేరి నిలిచిన యెడల దానికార్యములయందు హానికలుగును. దానిహానివలన ఇతర అవయవములకు కష్టము సంభవించును. మరియు, మలదోషము చేయుటవలన మూత్రముద్వారా వెడలించునట్టి చికిత్సలను చేయవలెను. అటుపిమ్మట శ్రేష్ఠవృక్షతుళాంతినొందించునట్టి ఔషధములను ఇవ్వవలెను.

అట్లు తిల్లి(స్లీహ)మునందుండు మలదోషమువలన కలుగుతిప్ప, షోణి స్లీహమునందు దోషమువుద్భవించి ఆదోషమువలన కలుగు తిప్ప సంభవించుతరి యెడమచేతినరమును ఛేదించవలెను. అనగా నడిమి వ్రేలునుండి ముంచెయ్యివరకు వెళ్ళునట్టి నరము మరియు మలదోషము ను నవ్వవరకుఁబట్టి బౌషధమును స్లీహపై లేపనముచేయవలెను. మరియు ప్రత్యేకముగా రోగ అంగమునకు చికిత్సచేయవలెను. మరియు విరోచనము చేయించునట్టి బౌషధమునిచ్చి దోషమునుతొలగించవలెను. దీని వలన తలయొక్క నరములయందుండునట్టి దోషముగాని లేక అంగములవలన కలుగు దోషమువలనగాని కలుగునట్టి తలత్రిప్ప శమించును.

మరియు యేనరమునందు దోషముచేరియున్నదో ఆనరము వుబ్బి మిక్కిలి యదురుచుండును. అట్టిస్థితియందు దోషమున్నట్టు గ్రహించి ఆస్తానమునందు చికిత్సచేయవలెను. దోషమువెళ్ళునట్టి నరములు కణతలయందుండి చెవులవెనుకవైపు వెళ్ళునట్టి నరములయందుదోషము కూడినయెడల నరములుబ్బియుండును. ఇట్టి స్థితియందు శిరావేదనచేయవలెను. శిరావేదన చేయుటకుముందు అన్నిప్రయోగము అనగా సభాకు నిప్పులయందుకాల్చి వాళ్ళుగలనరములపై వాతివేయవలెను. మరియు వెనుక తలనొప్పి ప్రకరణమునందు చెవులవెనుకనందు నరములు ఛేదించుటవలన సంతానము కలుగనేరదని చెప్పియుంటిని కాబట్టి నిదురను కలిగించునట్టి నరములయందు మలదోషమున్నయెడల ఆనరమును ఛేదించకూడదు. వాతవేయకూడదు. చేతితో అణచకూడదు. ఆనరము తెగుటవలన రోగి మరణము నొందనేరదుగాని నిదురకలిగించునరములు రెండుగలవు. ఆనరములకు బిరాద్, బరాజైన హృదయముయొక్క నర సమూహము వకటియెడమవైపు రెండవది కుడివైపుగను పైకివెళ్ళినవి నిదురను వుట్టించునవి గనుక నుబాతియా అనువేరు. కలిగినది. యీ నరములద్వారా చురుకుపంటిసీరు మెదడునందు చేరుచుండును. అట్టి నమయమునందు నిదురవిశేషముగా వచ్చుచుండును.

{ జీవనరములు, నరములు, గర్భాశయము, మూత్రాశయము, మూత్రపిండముల దోషములు. }

శివ రెండుజీవనరములయందు దోషముచేరి యున్నయెడల తల తిరుగునట్టిరోగమునకు కారణమగుచున్నది. దీనిలక్షణములు మెదడురములు ముందుగా వుబ్బియుండుట, మరియు మెడబిగిసికొని యుండుట, అట్లుపై తలతిరుగుసంభవించుట మొదలగు లక్షణములు కలుగును.

లిదాజైన్ అనగా యకృత్ నుండి బైలు చేరిననరములు యీనరములు మిక్కిలి వేగముగా రక్తమును ప్రవహించునట్లు చేయునరములు యీనరములు మెడ యిరుపార్శ్వనమాలయందున్నవి. అనగా గొంతు నమీపమునందున్నవి. పార్శ్వభాషయందు యీనరములకు షారగ్ యందురు. వీటివర్ణనము రుల్ బువాహ్ యను గ్రంథమునందు యిట్లు వ్రాయబడియున్నది.

ఈవ్యాధియందు నరములలోనుండు దోషము తొలగుటకై పై నవర్ణించిన నరములను శిరావేదనముచేయవలెను. శిరావేదనముచేసిన తదుపరి మలము వెడలకదోషము కలీజా (యకృత్) యందున్నట్లుతెలిసే యెడల యకృత్ సంబంధమగు పరీక్షచేసి చికిత్సచేయవలెను. ఇందు విషయమై పైనవ్రాయబడిన విధిప్రకారము చేయవలెను.

(4) మలదోషము, గర్భాశయము, మూత్రాశయము, మూత్రపిండములు, కాళ్ళు, పిక్కలు, తొడలు, పొట్టపైనుండు పొరలు ఈ మొదలగు వానియందు నిలిచియున్నయెడల దీనిలక్షణములు అనగా ఈచెప్పినఅంగములలో దేనియందువిశేషముగా మలముండి అట్లుపైని తలతిప్పుకలుగుచున్నది. మరియు ఈఅంగములనుండి ఏదోవకవస్తువు పై కెక్కినటుల రోగికి తెలియబడును. వెంటనే తలతిప్పు ప్రత్యక్షమగుచున్నది. మరియు ప్రత్యేకఅంగముల లక్షణములు వానివానిస్తానములందు వర్ణించబడును.

రజోసంబంధమగు రుధిరము నిలిచిపోవుటవలన పుష్టము, గర్భ

స్తానమునంపు నిలిచి గర్భమునందునొప్పి గర్భముపింపినటులుండుట మొదలగు లక్షణములు కలిగించును. తదుపరి తలత్రిప్ప కలుగుచుండును. మరియు గర్భస్తానము మాత్రకోశము మాత్రపిండములు పొట్టవైపారలయొక్క మలదోషము బహువా, వ్రష్టముగానుండును. మరియు కాశ్యమలము శీతముగానుండును. ఈకారణమువలన హృదయమునకు పాదములు దూరముగాయున్నవని గ్రహించవలెను.

{ జీవనరములు, నరములు, గర్భాశయము, }
 { మూత్రాశము మొదలగు దోషదికిత్స. }

ఏలంగమునందు వ్యాధి కలిగినదో యేలంగము వ్యాధివలన పీడింపబడుచున్నదో ఆలోచించి దృష్టినిలిపి చూచి ఆలంగమునందుండు నట్టి దోషము తొలగుచుపాయములను చేయవలెను. అనగా శిరావేదనము వస్తీకర్మ విరోచనము మొదలగు కర్మలనుచేసి మలమును తొలగించవలెను. మరియు శరీరము మాలీనుచేయుట రోగిదశానుకూలముగా చేయుట హితవుగానుండునని తోచినయెడల చికిత్సరోగి అవశ్యకతానుకూలముగా చేయవలెను. మరియు మెదడునకు బలము కలిగించుటకు ఔషధములను యివ్వవలెను. మలము పెరగకుండునటుల నుపాయములను చేయవలెను.

{ దెబ్బతగులుట (అభిఘాతము) వలన కలుగు }
 { తలత్రిప్పలక్షణములు }

తలకు దెబ్బతగులుటవలన మెదడునందుండువాయువు సంచారముచేయుటకు ఆటంకము సంభవించును. ఇట్టికారణమువలనకూడా తలత్రిప్ప సంభవించుచున్నది. (వుదాహరణము) నీళ్ళయందు రాయిమొదలగు గొప్పవస్తువులు పడవేసిన యెడల నీళ్లుయావత్తు ఆకొలనుయందు కదలిపోవును. నీళ్ళకెరటములు విశేషముగా వచ్చుచుండును. కొంతకేవటికిగాని ఆకొలనుయందుండు నీళ్లు పూర్వమువలె నిలువజాలవు ఇదే నిధముగా తలకు దెబ్బతగులుటవలన తలయందుండు వాయువు చెదరి

కొంత శేషటికి గాని స్వస్థానమొదలుకొను. ఇట్టి అవస్తానకు వాయువు అనుభవించుటవలన తలత్తిప్ప నుభవించుచున్నదని గ్రహించవలెను.

♦ దెబ్బతగులుట (అభిఘాతము) వలన కలుగు తలత్తిప్పచికిత్స ♦

తలకు దెబ్బతగిలిన యెడల గాయమునూనునట్టి చికిత్సలను చేయవలెను. ఈ చికిత్సలవలన దెబ్బచూసిపోయి తలత్తిప్పనూత్రము తగ్గనియెడల మెదడు ప్రకృత్యానుసారముగా చికిత్సచేయవలెను. మరియు దుష్టప్రకృతి అకస్మాత్తుగా మెదడునందు ఉత్పన్నమైన యెడల ఈ ప్రకృతివలన వాయువునకు అభ్యంతరము కలుగుటవలన వాయువువిశాలముగా తన కార్యములను నివర్తింపజాలకుండును. ఈ కారణమువలన తలత్తిప్పనుభవించును. శరీరమునందుగల అవస్తాదోషములు అనగా ఆవిరికారణములు మొదలగు వాతములు మెదడునందుచేరి తలయందుండు వాయువునకు యిబ్బందికలిగించు కారణముగాక మరియు, సూయెను జాజ్, ముస్తరీప్, (భిన్న దుష్టప్రకృతి) దీనినమీషమునందు వర్ణించబడుచున్నది. దీనిద్విస్తములు లఘుత్వమునొందుట, శీత, ఉష్ణములు, ఖనీభవించుటవలన తలత్తిప్ప కలుగుచున్నది. మరియు, తలలోభాగము లందున్న వైభాగమునందున్న ఉష్ణశీతదోషములు ప్రవేశించుటవలన కలుగు తలనొప్పియందు వెతక చెప్పియుంటిని. గాన అట్టి దుష్టప్రకృతిని తొలగించునట్టి ఔషధమువలన చికిత్సచేయవలెను. అట్టివస్తువులలో నుబంధము వదలివేసి జాగ్రతవహించవలెను. అట్టి ఓషధులను సాధారణతలనొప్పియందు వివరముగా వ్రాయబడియే యున్నవి. మరియు, తలత్తిప్ప తగ్గినవెచుక మెదడునందుండు గాలి తిరుగనాకంఠించును. ఇట్టి అవస్తానందు తలత్తిప్ప నుభవించును. (పుదాహరణము) ఒక గ్లాసులో నీళ్లుపోసియుంచి ఆగ్లాసువకసారి త్రిప్పియుంచిన యెడల అందుడు నీళ్ళు కొంత శేషటివరకు కదలుచునేయుండును. కాబట్టి ఇవ్విధముగా తలత్తిప్పనవ్వును తలయందుండువాయువు కదులునని భావము.

—ప్రకాశవస్తుదృష్టి తలత్రిప్ప రోగలక్షణములు—

మనుజుడు తేజస్సుగలవస్తువును దీర్ఘకాలమువకే చూపుగా చూచుటవలన తలత్రిప్పకలుగును. ఇందుకు కారణము చూచునట్టి వాయువు. ఆవస్తువును విశేషకాలమా చూచుటవలన మెదడునందుగల వాయువు కదులుచుండును. అందువలన తలతిరుగ నారంభించును. మరియు, ఈతలత్రిప్ప కొంతవరకుండును. మిక్కిలి బలముగలవానికి తల త్రిప్పవిశేషకాలముండును. బలహీనునకు తక్కువగానుండును. ఇట్లుండుటకు కారణము బలవంతునికి విశేషబలము సగ్గించుటవలన ఆలశ్యము గానుండునని భావము.

—ప్రకాశవస్తుదృష్టి తలత్రిప్పచికిత్స—

తలత్రిప్పలిదియున్న యెడల దుష్టవ్రకృతిని తొలగించునట్టి నుపాయములను చేయవలెను. ఇట్టిదుష్టవ్రకృతిని తీసివేయునట్టి చికిత్సలను పైనచెప్పియున్నాను.

—హృదయదుర్బల తలత్రిప్పలక్షణములు—

ఒక్కొకసమయమందు హృదయముయొక్క దుర్బలమువలన నడర్ (కండ్లుచీకటి క్రమ్మాట) దువారా (తలత్రిప్ప) కూడా కలుగుచుండును. ఈవ్యాధి దుర్బలునికి కలుగుచున్నది.

—హృదయదుర్బల తలత్రిప్పచికిత్స—

హృదయమునకు బలముకలిగించుటకై చుక్కకూరపరబతు, నిమ్మకాయపరబతు, చందనపుపరబతు, సేపపరబతు మరియు, మనసుకు పుల్లసము, హృదయమునకు బలము కలిగించునట్టి వస్తువులను వ్రకృతానుసారముగా ఇవ్వవలెను. మిక్కిలి బలము సుచికరమైన పత్యభోజన పదార్థములను యివ్వవలెను.

(లాభము) దువారా (తలత్రిప్ప) కారణములయందు నుయెమి జాజ్ ముఖ్ తలిప్, వర్ణసమునందు చెప్పబడినది. దీనిని వర్ణించుట అవశ్యముగాన వైద్యవరులు దుష్టవ్రకృతిని ముఖ్ తలిప్ ముజ్ బిల్ యందు

విభజించియున్నాడు. వానివర్ణము విరుద్ధముగానున్నది. హక్కిము జాలి సూన్ గారు ఇందునిషయమై ముస్లింలని స్వీకరించునందు సామాన్యముగానుండును. ముఖతలీఫ్ ఒకే అంగమునందు చేరియుండు వ్యాధి అని వర్ణించిరి.

మరియు, హక్కిము/కేసు అలీ ఆబూశేనాగారు వదించిన దేమనగా ప్రకృతి అంగముయొక్క ప్రధానవస్తువునందు నిలిచియుంపి నిజ ప్రకృతివలె సమానమగును. దీనిని ముఖతలి అందురు. ముఖతలిప్ ఇట్లుగాదు ముస్లింలముఖాలీ అనగా కష్టమునొందించునది కాకుండును. యెటులననగా దీనిని శరీరమునకు విరుద్ధభావము లేకుండును. ఈ వ్యాధి కారణమువలన విరోధముకలుగనేరదు. ముఖతలిప్ అనగా విరుద్ధతగాన కష్టముకలిగించుచున్నది. (బాధనొందించునది) సమత్వము వలన తత్వము దానితో బోధించుచున్నది. ఈ వాక్యమునకు దృష్టాంతరమేమనగా అర్జి అను తత్వము అనగా బాహ్యప్రకృతివలన యేదోయొక అంగమునందు ఉత్పన్నమగును. ఆ అంగమునందు నిజప్రకృతికై తిరుగునట్టి హీనముగాక సహజముగా ప్రకృతియందు చేరిన యెడల ఇట్టి ప్రకృతికి ముస్లింలని, మరియు ముస్లింలని అందురు.

దీని ప్రధానము బదస్ (తెల్లమచ్చ) వ్యాధి ఈ వ్యాధి ప్రకృతి దశానుకూలముగా మారజాలదు. వై ప్రకృతి తనతోకూడా అంగములయందు సహజముగా ప్రవేశించునట్టి శక్తి కలిగియుండును. ఇటులకలుగు దానిని ముఖతలిప్ అని వదించుచుదురు. దీని ప్రధానము తపె అని అనగా జ్వరము ఈ జ్వరము ఉష్ణదోష కారణమువలన ఉత్పన్నమగును ఈ జ్వరము వమనము చేయించుటవలన సహజముగా శాంతి నొందుచున్నది. అనగా నిజప్రకృతివైపుకు మారుచున్న దవిభావము.



దీరనిద్ర [సుబాల్] లక్షణములు.

గాఢనిద్ర కలుగుటకు కారణములను వదించుచున్నాను. రోగి కఠినముగా మేలుకొనుట, ఇట్లు మేలుకొనుటకు 10 కారణములుగలవు. (1) శీతదుష్టసామాన్యవోక్తృతి విశేషత్వమువలన వుత్పన్నమగుచున్నది. దీనిలక్షణములు చుట్ ఫావత్ అనగా బిరోగ ప్రకృతి వలన నాడినిలిచి నడుచుచుండిన హృదయశక్తి విశేషముగా యున్నదని గ్రహించవలెను. మరియు శరీరము ముఖకాంతి ఆకువచ్చరంగు రలిగి యుండి ముందుగా తలనొప్పి కలిగించును. శీతవస్తు వ్రవచారము చేసియుండినను దుష్టవదార్థము నేవించినను అనగా మత్తువదార్థములు భుజించినను ముఖకాంతి హీనముగా నుండును.

(1) శీతదుష్ట ప్రకృతిసామాన్యతవలనకలుగు క్రూరనిద్రచికిత్సకై ప్రకృతిమార్పునొందుటకై లఘుకగమై నట్టియుష్ణకరణములను సుగంధద్రవ్యములను ఆగ్రాణించవలెను. సాంబల, తులసిఆకు కషాయము గోశువెచ్చగానుండు సెప్పకు తలపై పోయవలెను. మరియు మహానింబగింజలనూనె, చంగల్వోష్ణు, జాన్ను, అవనినీరుల్లి, మువిజజ్, అక్కలకొర్రె, ఈవస్తువులనుచూర్చింది శిగళాలోకలిపి తలపై లేపనము చేయవలెను.

మరియు దివాలమునకు, మసారీతూనె, అనేకద్రవ్యములతో తయారుచేయబడిన మాజూనెలు ఇవ్వవలెను.

మరియు కోడిపిల్లలచూనము, సెనగకట్టు, ఈవస్తువులలో అకరోలునూనె, ఆవనూనెచేర్చి వండి రోగికివ్వవలెను.

మరియు మత్తువదార్థములుచేరిన ఔషధశేవన ఈరోగకారణమైనచో విషహర ఔషధశేవనవలన ఈవ్యాధిని శాంతించునటుల చేయవలెను. విషహర ఔషధములను ఈవుస్తుక అంతమునందు వ్రాయబడియున్నవి.

❦ 2వ కారణము. ❦

రెండవకారణము మెదడుయొక్క అగ్రభాగమునందు అవకాశము లము ఖనీభవించి యున్నయెడల దీనిలక్షణము రోగియొక్క తలముం దుభాగమునందు కనురెప్పలనుండు పుబ్బుకలిగియుండుట కండ్లుత్రిప్ప నవ్వకు బరువుగానుండుట ముక్కుయెండుట, చిక్కనినీరు వెడలుట, అదచికలుగుట నాలుక మొద్దుగానుండుట ఈ మొదలగులక్షణములు కలి గియుండును.

❦ 2వ కారణచికిత్స. ❦

వ్రదమమున మెదడునందుగల దుష్టమలమును ఔషధశేవనవలన వస్త్రీకర్మవలన నిర్మలపరుచవలెను. యిందువిషయమై సోసాం, నిసురి గుస్, అనుతలవ్యాధియందు వెనుక చెప్పియున్నవి. కాబట్టి ఆకషాయ ములను ఔషధములను నేవింపవలెను. మలము శుభ్రతనొందించుటకు ముందుగా ప్రకృతిని నిలుపునటుల కాపాడవలెను. సుబాత్, మొదటి లక్షణము అనగా సాధారణ జలుబులక్షణములయందు చెప్పబడియె మరియు కఫ జ్వరమునందు దీనిచిన్నఃములు చెప్పవచ్చును.

❦ 3వ కారణము. ❦

ఔష్ణ్యగల నీచ ఆవిరి పరమాణువులవలన ఆవిర్బలువెడలి మె దడునందు ప్రవేశించును. మరియు కఫజ్వరమునందు దీనిచిన్నఃములు జ్వరమునకు ముందుగా కనుపించుచుండును.

❦ 3వ కారణచికిత్స. ❦

ఈవ్యాధియందు ముందుగా జ్వరము హరించునట్టి చికిత్సలను చేయుటవ్రతము మరియు మెదడునకు బలముకలుగుటకై గుల్ రోగి గా పన్నీరు, శిరకా, ఈవస్తువులు యేకముగా కలిపి అందుదూదితడిపి రోగిమాడుపై వ్రుంచవలెను. మలము హరించుటకై పాశోయ (కషాయా దులయందు రోగిని కూర్చుండబెట్టుట) మొదలగు సదుపాయములు చేయువలెను, పాదములను నుగ్గించవలెను. కాళ్ళుచేతులు నాడి మొదల

గునవి బంధించవలెను. మరియు తుమ్మించుటవలన కూడా లాభము ప్రాప్తించగలదు.

అభిఘాతక్రూరనిద్రలక్షణము.

(4) సుదేగెన్ రెండుకణతలపై దెబ్బతగులుటవలన అచ్చటినరములు తెగిపోయినయెడల మెదడునందు దోషము సంభవించుచున్నది.

(5) తలపై దెబ్బతగులుటవలన, తలఅదరుటవలన, తలపెంకు బ్రద్ధలగుచున్నది. ఇట్టి కారణమువలన మెదడు అనగిపోవును. మరియు మెదడు చితుకుచున్నది. దీనివ్రత్యేక లక్షణములు హేతువువలన వ్రత్యేతమగుచున్నది.

అభిఘాత క్రూరనిద్ర చికిత్స.

దీని చికిత్స వెనుకవిరుగుట దెబ్బతగులుట అనగా గాయమును మాన్పు చికిత్సలను అభిఘాతశిరోరోగమునందు చెప్పబడినవి గాన తిరిగి అంత్యభాగమునందు వ్రాయబడును.

{ అంగమునుండి పరమాణువులు మెదడునందు వ్రవేళింది నిద్రకలిగించు లక్షణములు. }

(6) ఆవిరికణములు ఆమాశయమునుండి, మెదడునకు యెక్కుటవలన క్రూరనిద్రవుట్టించుచున్నది. దీనియుదాహరణము ఈక్రిందవివరించుచున్నామా. అజీర్ణమువరన, కామమువలన ఈనిద్రకలుగుచున్నది దీని లక్షణములు కండ్లముందుచీకటివచ్చుట తలతిరుగుట చెవులయందుభిన్న భిన్నశబ్దములు వినబడుట కండ్లముందు ఈగలు, దోమలు, యెగురునటుల తోచుట మరియు పరగమవునందు తలత్రిప్పుట నిద్రతతక్కువగావచ్చుట మొదలగునవి లక్షణములు.

(7) పువ్పనములు (లంగెన్) అనగా వ్రాపిరితిత్తులయొక్కగాలి నుండి పరమాణువులు వ్రైకిలేచుటవలన కలుగులక్షణములు. ఊపిరితిత్తులుబ్బుట, రొమ్ముపుబ్బుట, వ్రాపిరికష్టముగా నెడలుట, జ్వరము, దగ్గుగలుగుట నాదీవరకగానడచుట యీ మొదలగులక్షణములు వ్రాపిరి

తిత్తులయొక్క ధ్యానవరమాణువులు పైకెక్కుటవలన కలుగుననిగ్రహించవలెను.

(8) ఘోరము, ప్రేగులలో వురుగు లుడ్డువించుటవలనగాని లేక వురుషవీర్యము లేక స్త్రీయొక్క ఆర్తవరూఢిరము లేక భగము, లేక ప్రసవరక్తము రజస్వలరుధిరము స్రవించక ముందు స్రవించురక్తము మొదలగునవి విశేషముగా స్రవించునట్టివి నిలిచిపోవుటవలన గర్భస్తానమునుండి ప్రేగులవలన ఆవిరివరమాణువులు మొదడునందు ప్రవేశించునుగాన ఇట్టి ప్రసవము నిలిచినయెడల గర్భస్తానముందు వరమాణువులు పైకెక్కి తలత్రిప్ప ఆలినీచుక కలిగించుచున్నవి. దీనిలక్షణములు అంగము నుండి వరమాణువులు లేచుచున్నవో ఆలంగమునందు బాధకలుగుట, యెల్లప్పుడు నిదుర తలతిరుగుచుండుట మొదలగునవి కలుగుచుండును. మొదడునకు కష్టము కలిగించునట్టి అంగములనుండి ఆవిరివరమాణువులు మొదడునందు చేరుచున్నవి.

అంగములనుండి వరమాణువులు మొదడునందుచేరి కలిగించునిద్రచికిత్స.

ఏ అంగమునందు కష్టముకలిగియున్నచో ఆ అంగమునకు చికిత్స చేయవలెను. ఈ చికిత్స విషయమై వెరుకవ్రాయబడియున్నది. అంగములయందుగల కష్టము తగ్గినప్పిమ్మట హృదయమునకున్ను తలకున్ను బలము కలిగించునట్టి చికిత్సలను చేయవలెను. ఈ చికిత్సలవిషయమై వెరుకవ్రాయబడియున్నవి.

❖ రజోరక్తము అధికముగా వెడలుటవలన కలుగులక్షణములు. ❖

(9) యోనిద్వారమునుండి రుధిరము విశేషముగా వెడలుటవలన క్రూరనిద్ర విశేషముగా వచ్చుచుండును, రుధిరము విశేషముగా వెడలుటను గురించి అనేకస్థలములందు చెప్పియున్నాను. అయినను యిందు విషయములో విశేష శ్రద్ధవహించవలెను.

❖ రజోరక్త మధికముగా వెడలుటవలన కలుగు నిద్రచికిత్స. ❖
సరేయ (మధ్యమాంగుల్యమునుండి ముంచేతివరకు పోవునట్టి

నరము) అఫత అందామ్ (ఇదివకనరము) సరేయా బాసలికోతోకలిసి యుండునది మరియు యీనరము బొటననేటికి సమీపముననున్నది. తర్జ నివ్రేలుముందు భాగమునుండి మోచేతివరకు ధారాళముగా వెళ్ళునట్టి నరము. ఈనరములను ఛేదించి రక్త మోక్షణము చేయించవలెను. అనగా నరమును ఛేదించవలెను. రక్తము వెడలించిన తరువాత పిక్కలపై శస్త్రముతో గంట్లువేసి రక్తము వెడలించవలెను. ఇట్లు చేయుటవలన మెదడునందుండు మలము క్రిందిభాగమునకు దిగును. మరియు సాఫీన్ [కాలినరము]ను ఛేదించుట మిక్కిలియువయోగము. ఈవ్యాధితగ్గుటకై రక్తజ సంసాంవ్యాధియందు చెప్పిన విధానము యిందువయోగించవలెను. గాని రోగాన గుణ్యముగా చికిత్సచేయుట వైద్యుని అభీష్టమై యున్నది.

శిరావేదనక్రమము, శిరావేదనచేయునట్టి నరముల వివరము చి త్రపటముతో శిరావేదన ప్రయోజనములు మొదలగునవి 2 వ అధ్యాయమునందు విపులముగా వివరించబడును.

❦ దుఃఖవిచారాతి క్యారనిద్ర లక్షణములు. ❦

(10) దుఃఖము లేక సంచారము మిక్కిలికష్టము కఠినక్రియలు చేయుట శరీరమునుండి మలము విశేషముగా వెడలించుట మొదలగు వానివలన ప్రాణవాయువునందుగల తేజస్సు హరించును. ఇట్లు హరించుటవలన ప్రాణవాయువు శరీరముయావత్తు సంచారముచేయుటకు శక్తిహీనమైయుండును. ఇట్టి దశయందు తక్షణమే హృదయమును శాంతింపజేయు సుపాయములను చేయవలెను. మరియు మెదడునందుగల వాయువు తనకార్యములను నెరవేర్చుకొనుటకు అలసియుండును. ఈసమయమునందు రూపాసైవాని [హృదయసంబంధముగు ప్రాణము] తోసహాయముపొందుటకై కష్టము సంభవించును. ఇట్టిస్థితియందు తిరిగి వెళ్ళునారంభించును. దీనిలక్షణములు కష్టముకలుగు కారణమువలన కలుగు క్యారనిద్ర ముందు సూచన కనిపించుట, అలస్యము నిదుర న్మరంతిలేకుండావట్టుట ఈ మొదలగు లక్షణముకలిగియుండును.

— దుఃఖవిచారాది క్యారనిద్ర చికిత్స. —

ఉష్ణప్రకృతిగల రోగికి జ్వరశక్తి గలవానికి మాంసరసము, పన్నీరు, నేప రసము, కలిపి ఇవ్వవలెను. మరియు సమరతి తూస్ మాజూస్ నందు సమానముగా తవాక్షిరికలిపి యివ్వవలెను. శేవుషర్బతు, దాని మృషర్బతు, అనుపానముగా వినియోగించవలెను. అభిప్రాయమేమనగా? అచేతన న బంధమును చికిత్సలను చేయవలెను.

మరియు శీతప్రకృతిగల రోగికి నూసారితుస్ తేనేనీళ్లు బేదానా కాయఅప్పి, ద్రాక్షసారాయి వీనితోజేర్చి యిప్పించవలెను. మాంసరసముకూడా యిందుజేర్చుటచుందిది.

[లాభ య] సుభాత్ (అచేతనమైన నిదుర) గని [స్మరంతిలేక పోవుట) ఈ రెంటియందు బేదమేమనగా సుషుప్తిగల నిదురయని అర్థము ఈనిదురగలవానినాడి ఒక్కొక్కప్పుడు బలముగానుండును. మరియు రోగపురుషుని నాడితో సమానముగా నుండును. మూర్ఖుగలవానినాడి దుర్బలముగానుండును. అతినిదురగలవానినాడికంటె కఠినముగానుండును.

మరియు, మూర్ఖురోగి ముఖము పచ్చగానుండును అతినిదురగలవాని ముఖము సాధారణరంగుగానుండును. ఒక్కొక్కప్పుడు ఆకుపచ్చరంగు కలిగియుండును. దీనివిషయమై వెనుక ఒకటవ ప్రకరణమునందు చెప్పియున్నాము.

—(సనాస్యము) (క్యారినిదుర)—

మరియు, సక్తా, సుబాత్ వ్యాధులయందు భేదమేమనగా అతినిదురగలవానిని కఠినముగా మేలుకొనునటుల చేయవచ్చును. వాని చేష్టలు నిద్రించువాని లక్షణములతో సమానముగానుండును. మరియు ఈరోగిజ్ఞానేంద్రియములు తక్షణమే మందగతియగుచున్నవి. కొందరికి ఈవ్యాధి శాంతించుచున్నది. గాని సక్తా (సన్యాసము) అను వ్యాధిగల రోగి సమస్తచేష్టలు సర్వేంద్రియముల చేష్టలుడిగి శవమువలె నుండును

(విశేషమష్టవ్యాధి) మెదడునందుగల దోషప్రకృతివలన కలిగిన

ఈవ్యాధియందు చల్లనినీరు దాగిగుట, పుక్కిలించుట, హానికరము. యెటులననగా మెదడుయొక్క స్వస్థిక్రమి చల్లగానుండును. నమస్తపరములు మెదడునుండి వెడలివచ్చుచున్నవి. కాబట్టి ఈనరములయందు కూడా శీతప్రకృతి కలిగియుండును. శీతపదార్థములను వాననచూచుట నోటియందుంచుకొనటవలన ఆపదార్థములయందుగల శీతము, దంతములు, దవడలు, తాలుపులనరములద్వారా మెదడునందు ప్రవేశించుచుండును. కాబట్టి మెదడునందు శీతము అధికమై హానికలిగించుటకు కారణమగుచున్నది. జలుబువలన కష్టముసంభవించిన యెడల వెంటనే హానిపాపించును.

లేక ఉష్ణదోషమువలన మెదడునందు కష్టము సంభవించిన యెడల కొంతకాలము తరువాత హాని సంభవించును. అయినను ఉష్ణ శీత ప్రకృతులదోషములు రెండును హానిదాయకములని గ్రహించవలెను

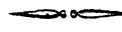

అతి జాగరణ లక్షణములు.



నహర్ (నిశేషముగా మేలుకొనట) సర్ (నిదుర) అనగా అనిద్ర) అనబడుచున్నది. అనిద్ర) అనగా నిద్ర)లేకపోవుట ఈనిద్ర)కు సంబంధమగుచున్నది. ఇందునుబట్టి ఈవ్యాధికి అనిద్ర)యని పేరు పెట్టబడినది. మరియు, ఈవ్యాధి యెనిమిది కారణములవలన యేర్పడుచున్నది.

☞1 వ. అతిజాగరణలక్షణములు.☞

(1) సూయెమిజాజ్ యాబిస్ (సాదారణశుష్క దుష్టస్థిక్రమి) దోషకారణమువలన నిదురపట్టకుండును. మరియు, నిది మెదడునందు ఉత్పన్నమై మెదడును శుష్కింపజేయుచున్నది. దీనిలక్షణములు తల్ హావాస్ (ఇంది)యములు) లఘుక్రమణనొందుట నాలుక ముక్కు ఆడుచుండుట తలనుస్పర్శించుటవలన వేడిగానున్నటుల దోచుట ఈలక్ష

ణములు శుష్కమైవదువలన కలుగుచున్నవి. మరియు మెదడునందు శుష్కత్వము అధికమైచకొలది నిదుర ఆలస్యముగా వచ్చును.

1 అతిజాగరణాదికిత్సాఘ్నం

మెదడునకు నుసాయములను చేయవలెను. మరియు, బనప్ షా, కలువపూలు, కావలతలు, పచ్చిధనియాలు ఖురాసాని ఓమము పోస్తుకాయలు ఈవస్తువులు నీళ్ళలోవేసి కషాయముకాది ఈకషాయము రోగితలపై పోయవలెను. ఈకషాయమును రోగి పుక్కిలించునటు చేయవలెను. మరియు, మేకతలపెంకు నీళ్ళలోవేసి కాది ఆకషాయమును ఒకజానెకు ఎత్తుకుండి రోగితలపై పోయవలెను. ఇట్లుచేయుటవలన లాభముకలుగకుండిన యెడల బనప్ షా కలువపూలు ఈవస్తువులు యెండినవిగాని అధనా కావలతలరసమునందుగాని కషాయమునందు గాని లేక పచ్చిధనియాలు గనగసాలరసము ఇవియావత్తు కలువపూలు నూనెనుండుకలిపి ద్రవదార్ధములలోచేర్చి రోగికివాసన చూపించుచుండ వలెను. మరియు, సారగింజలతైలమును ఆడశిశువుగల తల్లివనుసాలలో కలిపి తలకు వర్జించవలెను. ఈపాలు తైలము నస్యముచేయవలెను.

కోడిపిల్లలమాంసము, పావురపుపిల్లలమాంసము, మేకపిల్లమాంసము, యీమాంసాదులలో నొక్కొక్కటి, కావలు, పాలక్, కావలు విత్తుయి, సారకాయ, చేర్చి వండి యివ్వవలెను. మరియు భోజనము వచనమైనతరువాత గోరువెచ్చగానుండు నీళ్ళలోస్నానముచేయవలెను. మరియు, పరిశుభ్రమగు విశాలముగానుండు స్థలమునందు రోగిని నివసించజేయవలెను. మరియు, వీవస్తువు మెదడునకు శుష్కత్వము కలిగించునో ఆట్టివస్తువులను వర్జించవలెను.

2వ సాధారణ ఉష్ణ శీతదుష్టవ్రకృతి.

సాధారణ ఉష్ణ, శీతదుష్టవ్రకృతి మెదడునందు ఉత్పన్నమగుట వలన ఈరోగమునకుకారణమగును, అనిద్ర ఈవ్యాధిమిక్కిలిదుష్టవృత్తాదికమైనది దీనిలక్షణములు మెదడు శుష్కించి లఘువ్రగానుండుట. తల

యందుమంట, అతిదాహము, మొదలగు లక్షణములు కలిగియుండును దీనిని సూహేమిజాజ్ హార్ యాలిస్ అనబడును.

2వ నిద్రనాశనచికిత్స.

మెదడునందు చెమ్మ, జలుబు, కలిగించునట్టి వస్తువులను ప్రయోగించవలెను. మరియు, పైన సాధారణ శుష్కత్విమునందు చెప్పిన వస్తువులను ఉపయోగించవలెను. ఆవస్థలను చల్లని పదార్థములలో చేర్చి ఇవ్వవలెను.

3వ వాతశుష్క దుష్ప్రకృతి లక్షణములు.

వాతశుష్క దుష్ప్రకృతి ఉత్పన్నమైన కారణమువలన నిద్రీన నశింపజేయును. దీనిని సూయమిజాజ్ యాలిస్ సాదాని అనుచున్నారు.

పిత్తజ, ఉష్ణ శీతదుష్ప్రకృతి లక్షణములు.

పిత్త కారణమువలన ఉష్ణ, శీతదుష్ప్రకృతి మెదడునందు ఉత్పన్నమగును. దీనిలక్షణములు చికిత్స, వెనుక వాతజ దుష్ప్రకృతి యందు చెప్పబడియున్నది.

4వ, కఫ, పిత్త, గాత, దుష్ప్రకృతి అనిద్ర చికిత్స.

మరియు, కఫము, పిత్తము, వాతము మొదలగువాని ప్రకృతిని తగ్గించి శరీరమునకు స్వస్థతనొందించి తమపరి మెదడునకు చెమ్మపుట్టించునట్టి వస్తు ఉపచారము, లేపనములు మొదలగునవి ఒకటో ప్రకరణమునందు ఈనబంధమగు వ్యాధిని గురించి చెప్పియుంటివి. వానిని ఇందుపయోగించవలెను.

5వ ఔషధముల దుష్ప్రకృతి నిద్రీహాశన లక్షణములు.

ఉష్ణవిషలము మెదడునందు ఖనీభవించును. ఈకూబల్ (నీరు) నందు అవక్షయగు ఉష్ణము ప్రవేశించుటవలన అప్రకృతిగుణములు ప్రకటనమగుచున్నవి. అట్టిమలనబంధమగు వ్యాధియగు ఒకవిధమగు మంటకలిగి ఉన్న మెదడునందు చందమున చూర్ణంధము కలిగియుండును. ఈవ్యాధిలక్షణములు ముక్కవెంట నీళ్లు, చీగుడి కాదుట, కండ్లు పుసి

కట్టుట, కండ్లు అంటుకొనుట, తలనుండి వెచ్చని ఆవిరి వెడలుట రోగి నిదురనుండి కలువరవడి లేచుట ఈ మొదలగు లక్షణములు ఊరమలము వలన కలుగుకొగమునందు కలుగునని తెలియవలెను.

— ౧ వ. ఊరమల దుష్టప్రకృతిదికిత్స. —

రోగికి ప్రతిదినము ప్రాతఃకాలమునందు సోపునేరు, యష్టిమధు కము గౌజబాణ ఈవస్తువులను కషాయము కాది గుల్ఖాదుహూరి కలిపి ఇవ్వవలెను. రోగికి రోగపక్వమగువరకు ఈకషాయమును వ్రవయోగించ వలెను. రోగముపూర్తిగా శాంతినొందిన వెనుక యారజ్ మరియు కబీరూర్ ఈరెండు విధముల మాల్యేలు పక్వమగుదోషమును వెడలించుటకై ఉపయోగించవలెను. మలము వెడలిన తరువాత బాబూనా తైలము యష్టిమధుకవు తైలము తలపై లేపనము చేయవలెను.

— ౨ వ. ఊరమల దుష్టప్రకృతి పథ్యములు —

చప్పనినీటియందు నివళించునట్టి చేపమాంసము పెద్దకోడిమాంసము, మేకపిల్లమాంసము ఈ మొదలగుమాంసములు ప్రత్యేకముగాగాని లేక పాలకూర, సారకాయలు మొదలగు వస్తువులను రోగికి పథ్యశాకములుగా వ్రవయోగించవలెను. మరియు, ఉష్ణ తిక్త లవణ వస్తువులు అపథ్యములని తెలియవలెను.

— ౩ వ. బేధము నిద్రనాశనలక్షణములు —

అజీర్ణము, జ్వరము, శోకము, ఆలోచనము, చింత మొదలగు కారణములవలన నిదురనశించుచున్నది. ఇందుండి ప్రత్యేకలక్షణములు వాటివాటి హేతువులనుబట్టి తెలియబడుచున్నవి.

— ౪ వ. భేదము నిద్రనాశనదికిత్స —

ఈవ్యాధి యే హేతువువల కలిగినదో ఆహేతువును విచారించి కనిసింది ఆహేతువును దూరపరచునట్టి మార్గములను ఆలోచించవలెను. తదుపరి హేతువు నశించి వ్యాధిశేషించి యుండినమొడల ఉచిత ఔషధములతో చికిత్సచేయవలెను.

7 వ. కారణత్రిదోషజనిత నిద్రనాశనలక్షణములు

సర్తా (త్రి)దోషజనితనాఫు) లేక దీనితో నచూసముగు వ్యాధి మొదలు సమీపమునందు ప్రవేశించుచున్నది అదియే 7వ హేతువు. నిద్రనాశనము నొందించునదియని తెలియవలెను. భోజనపానాదుల యందు వాతమునుపుట్టించునట్టియు త్రిదోషముకలిగించునట్టి పదార్థములను శేవించుట అనగా వాతపదార్థములు శేవించుటవలన తలయందుండునట్టి పరమాణువులు శేచుచున్నవి. ఈకారణమువలన నిదురయందు చెడుకలలు కనుపించుట, నిదురయందుభయపడి ఉలిక్కిపడి లేచుట మరియు, శరీరమునందు ఆవిరిచేరియుండుటవలన తిరిగి నిదురపట్టకుండుట మొదలగు లక్షణములు కలిగియుండును. మరియు ప్రత్యేకలక్షణముల చికిత్సలను అనగా యేకారణమువలన ఈవ్యాధి కలిగిన దిన్ని ఆలోచించి ఆవస్తువులను శేవించుట మానివేయవలెను. మరియు అయూరజ్ పైకరా సబ్బియూర్ మాత్రాలు గోగికి యుపయోగించవలెను.

దీనికారణము సర్తాన్ (నాఫు) ఇదికఠినముగా తగ్గుచున్నది. సర్తావాపు విషయమై చికిత్సలను యెచ్చటచెప్పబడియున్నవో ఆ చికిత్సలను యుపయోగించుట వుత్తమము.

మరియు వృద్ధులకు రెండుకారణములవలన నిదురపట్టనేరదు. వార్దిక్యమునందు శరీరకృతి మారిపోవును, మొదలు నీర్పముగును. యెవ్వనుని మొదడుకంటె శుష్కించియుండును. ఈకారణమువలన నిదుర తగ్గుచుని తెలిసిగొనవలెను. మరియు దీనిలక్షణములు నిదుర మేలుకొను మిటకు తగినకారణములు యేమియు కనుపించకుండును. ఈవ్యాధిచికిత్స మిక్కిలికష్టముగా నుండునుగాని నిత్యము రాత్రీకాలమునందు బాబూనా కషాయము యవగంజి తలపై నేయవలెను. మరియు బాబూనాతైల ము, పుకుహాసతైలము, సశ్యముచేయవలెను. మరియు సశ్యము చేయు నట్లైతమునందు కాహు గింజలరసము కొద్దిగాచేర్చవలెను.

(సూచనీయము) రాత్రికాలముపండు ఈవ్యాధిగల రోగికి కాట్ల చేతులు, కట్టి కూర్చుండబెట్టి పెద్దదీపమును యెదురుగా బెట్టి పురాణములు, శాస్త్రములు, కథలు. చదువుచూపొందరు. రోగివద్దముండవలెను. మరియు రోగిని నిదురపోకుండునటుల చేయవలెను. రోగి నిదురకు పరి తపించినయెడల వెంటనే దీపము తీసివేసి నిశబ్దముగా యుండవలెను. మరియు వ్రోక్మతాను సారముగా రోగియొక్క అరికాళ్ళు, అరిచేతులకు తైల శేపనము చేయవలెను. తలపై కూడా తైల శేపనముచేసి మర్దించవలెను. మరియు నిద్రాభంగము కలుగునట్టి శబ్దములు మొదలగునవి వర్జించవలెను. కొంతదూరమునుండి రోగితిరుగలిశబ్దము వినబడునటులు చేయుట లాభదాయకము.

➤ సుబాత్, సహారీ మరియు సహారేసుబాతియొక్క లక్షణములు. ➤

ఈవ్యాధియందు రోగి మేలుకొనుట, నిద్రించు వుత్తమము. అందువలననే సుబాత్ (మేలుకొనుట) సహారీ (నిద్రించుట) మేలుకొనుటనిద్రించుటయని ఈరోగమునకు నామాంతరముగలదు. ఈరోగము కఫ పిత్త సంయోగమువలన ప్రత్యన్నమగుచున్నది. మరియు కఫము విశేషమైచయెడల స్వేలుకొనుటకు కారణమగుచున్నది. దీనిని సుబాతె సహారీ [నిద్రించుట మేలుకొనుట] అందురు. మరియు పితృధిక్యతవలన నిదురనుండి మేలుకొనుటకు కారణమగుచున్నది. కాబట్టి ఈరోగమునకు సహారేసుబాతి (నిద్రించుట మేలుకొనుట) అనివదించుచున్నారు. మరియు మెదడు ప్రబ్బుటకుకూడా సహారీసుబాతి అనుచున్నారని హకీము కిర్మిగారు వదించియున్నారు. ఇది పిత్తకఫమువలన వుట్టుచున్నది. వ్రోక్మేకదశయందు సుబాతె, సహారీ, అనగా, మేలుకొనుట, నిద్రించుట, అని చెప్పదురు.

ఈవ్యాధిలక్షణములు ఒకప్పుడు నిదురవిశేషముగావచ్చుట, ఒకప్పుడు విశేషముగా మేలుకొనుట, నిద్రించుకాలము, మేలుకొనుకాలముకంటె, జాస్తిగానుండుట, గావి, తలయందు ఆనిరివెడలుట,

ఒకప్పుడు దీనిలక్షణములు మారి, లీనుక్ గున్ (శేష్పజనోసాం) సహారెనుబాతి (నిద్రించుట మేలుకొనుట) లక్షణములు అనగా ఒకప్పుడు నిద్రించుట ఒకప్పుడు మేలుకొనుట మరియు ఈరోగమునందు లక్షణములు కరానితూస్ [పిత్తజనోసాం] వ్యాధిలక్షణములకు సమానముగా నుండును. ఒక్కొక్కరోగికి శరీరమునందు దుష్టదోషము సంభవించి రోగి యెంతవరకు మేలుకొనియుండునో అంతవరకు శాంతినొంది రోగివరుండి కండ్లమూయగనే తాపము గజ్జ [స్వభావికతాపము] శరీరములోనుండు దోషములనుపచనముచేయుటకై అరూఢుడుగుచు గాని తాపశక్తి పూర్తిగా పచనముచేయ జాలక ప్రత్యేకదోషములను మాత్రము ప్రేరేపించును. ఈ కారణమువలన పరమాణువులను రేగగొట్టును కాబట్టి ఈ పరమాణువులు మెదడునందు ప్రవేశించును, యీ కారణమువలన రోగి వెంటనే నిదురనుండి మేలుకొనును పరుండినను నిదురవట్టకుండును గాని కునికిపాట్లుపడుటవలన హాయిగానుండును. మరియు సహారి నుబాతి [నిద్రించుట మేలుకొనుట] వ్యాధికి మరియొక కారణము కలదు. యీ దశ శుష్కప్రకృతిగలవానికి ఒక్కొక్కప్పుడు విశేషము కలుగుచున్నది.

❖ చెడు లక్షణములు. ❖

ఈ రెండువిధముల వ్యాధులయందు రోగి యెల్లకిలపరుండియుండును. భోజనపానములుకూడా విడిచియుండును మరియు దాహమునకు నీళ్లు త్రాగునమయమునందు కొరపోయి చాలాబాధపడును. అనగా నీళ్ళ వాయునాళమునందు ప్రవేశించి తిరిగి నోటిలోకివచ్చును. ఆ వెంటనే విశేషముగా వెడలనారంభించును. మరియు కంఠమునందు జలమునిలిదియుండి ముక్కువెంట వెడలనారంభించును. ఈ లక్షణములు మిక్కిలి కూర్మై.వి. మరియు, ఒక్కొక్కసమయమునందు మాత్రపుబీషములు కూడా బంధించును. శ్వస కష్టముగా వెడలుచుండును. దీనిదశ ఇక్తి నాకుర్యోహా (గర్భస్థానమునందు దోషము సంభవించి దానిమార్గములను చెడగొట్టుట) వలన కలుగుచున్నది.

ఇశ్రాయిల వాక్యములు

ఇశ్రాయిల వాక్యములు అనగా నుబాత్ సహరియొక్క భేదముందురు. ఈ రెంటియందు భేదమేమిటగా నుబాత్ సహరియందు విశేషముగా కనిపింపజేయుచున్నది. తరువాత మాట్లాడుట, వలుకుట వుచితముగానుండును. మరియు, గర్భసాసము చెడునట్టి కారణమువలన రోగిముఖము తన ప్రకృతియందేనుండునుగాని మార్పుజెందదు. మరియు, నుబాత్ సహరివ్యాధిగల రోగిముఖకాంతి దోషానుసారముగా మారుచున్నది. ఈ వ్యాధి పిత్తలక్షణమువలన వర్తమానమునందు కలిగినయెడల సర్సాంక్లేషమువలన భిన్నమగుచున్నది. ఈ వ్యాధి కఫలక్షణమువలన కలిగినయెడల పిత్తజననానందు భిన్నమగుచున్నది.

(సూచనీయము) అప్పుడప్పుడు కఫ పిత్తములు రెండున్న సమానమగుచున్నవి. ఈ దశయందు రోగి నిద్రించుట మేలుకొనుట సమానముగానుండును. ఇట్లునే విశేషలక్షణముకూడా కలిగియుండును.

ఇశ్రాయిల వాక్యములు దీక్షిత్వము

ఈ వ్యాధియందు ఉభయదోషమునీత నుపాయములను ఆలోచించవలెను. సాధ్యమైనంతవఱకు ప్రారంభదశయందు శిరావేదనము చేసి రక్తమోక్షణముచేయవలెను. పిక్కలపై కొమ్ములతో రక్తము తీయవలెను. యెందుకనగా మెదడునందుండి మలము పిక్కలయందు దిగుచున్నది. కాబట్టి రక్తమోక్షణము ఉత్తమము. ఇస్తవరాగ్ కల్లో (నాలుగు దోషములను తీసివేయట) మరియు, కఫము అధికముగా నున్న యెడల యారబాత్ గారి ఖూన్ లై డ మొదలగు ద్రవ్యముల వలన దోషమును తొలగించవలెను.

మరియు, పిత్తము అధికముగానున్నయెడల కరణు క్షాకషాయము రెండుకాయ మూజన్ సకమోసియా మొదలగు ద్రవ్యములవలన దోషమును తొలగించవలెను. అభిప్రాయమేమిటగా కఫజననాం, పిత్తజననాం ఈ వ్యాధుల దీక్షిత్వ సమకూర్చి దోషములకు తగినటుల న్యూ

వృత అధికతానుసారముగా తగ్గింది హెచ్చింది ఉపయోగించవలెను. అనగా పిత్తము అధికముగానున్నయెడల పిత్తహారవస్తువులు విశేషముగను, శ్లేష్మహారవస్తువులు తక్కువగను జేర్చి ఉపయోగించవలెను. శ్లేష్మము అధికముగా నున్నయెడల శ్లేష్మహారవస్తువులు విశేషముగను పిత్తహారవస్తువులు తక్కువగను చేర్చి యుపయోగి చవలెనని భావము.

మరియు, మలదోషమును పక్షపరచి తీసివేసినపిమ్మట ప్రకృతి స్వభావికమగు అవస్థయందు మార్పుటకై లేపనములు, నశ్యములు కాపడములు మొదలగు చికిత్సలను ఉపయోగించవలెను. ఆనగా రోగ బలానుకూలముగా యుక్తచికిత్సలను చేయుట మంచిది. మరియు అతి భోజనము వలన ఈరోగము కలిగినచో గరిష్టభోజన పదార్థములు వెడలుటకై వమనము చేయించవలెను. ఆమాశయమునకు స్వశ్చతనాందించవలెను. మిక్కిలి మధ్యపానము చేయుటవలన మత్తుకలిగి ఆమత్తు వలన ఈవ్యాధి సంభవించినయెడల ఆట్టి రోగికి మత్తుతగ్గువరకు వ్యాధి చికిత్సచేయకూడదుగాని మత్తుతగ్గుటకై చికిత్సచేయవలెను. ఈవిషయము సుబాత్ అను వ్యాధియందు కూడా గుర్తించవలెను. మధ్యపానముయొక్క మత్తుతగ్గించుటకై పటికి 4 మాషములు నీళ్లుయందుకలిపి పానము చేయించవలెను.

ఋజుజమాద్ ఆను వ్యాధి లక్షణములు

ఈవ్యాధికి శఖూస్, అభోజహా, ముదరికహా, ఘాతుగస్ మొదలగు నామాంతరములు గలవు జమాద్ అనగా వ్యాధినామము. ఈ వ్యాధిగలరోగి కడలుట, నడచుట, గ్రహించుట మొదలగు జ్ఞానములు లేనివాడై యుండును అనగా ఈరోగి నిలిచియుండునప్పుడు, కూర్చుండియుండునప్పుడు లేక వరుండియుండునప్పుడు, లేక ఇతరపనులు చేయునప్పుడు యీవ్యాధి తటస్థించిన ఎడల రోగి చేయుపనుల దశయందే యుండును అనగా నిలిచియుండునప్పుడు యీవ్యాధి కనుపించినచో నిలుబడియేయుండును. రోగి కూర్చుండునప్పుడు యీవ్యాధి తటస్థించి

నయెకల కూర్చుంటే యుండును, వరుండు నమయమునందు యీ వ్యాధి తటస్థించినచో వరుండియే యుండునని తెలిసికొనవలెను. మరియు కండ్లునిప్పి చూచుచున్నప్పుడు యీరోగము కనిపించినచో కండ్లునిప్పి యే యుండును. కండ్లుమూసికొని యుండునప్పుడు యీరోగము తటస్థించినచో కండ్లుమూతబడియే యుండును. శఖూస్ అను వ్యాధినే జమూద్ అందురు. యీవ్యాధియందు కండ్లు మూతపడకుండుటవలన శఖూస్ అనుపించుచున్నది. మరియు, జమూద్ అనువ్యాధియందు కండ్లుమూతబడియుండును. కాబట్టి అఫ్ జహ్ మరియు జమూద్ అను వ్యాధియందు కండ్లుమూతబడి యుండుచు కాబట్టి అఫ్ జహ్ మరియు, ముగ్రికా అనుచున్నారు జమూద్ అను వాఖ్యమునకు యీనాని భాషయందు ఫాత్ గం అనుచున్నారు. ఫాత్ గం అనుశబ్దమునకు నిశబ్దముగా యుండటయని భాషము యీవ్యాధి వాతజ దోషమలము వలన కలుగుచున్నది. యీమలము మెదకు వెసకవైపు పొరయందు ఖనీభవుంది యుండుచు గాని మెదకునందు చేరియుండదు. అయినను సంయోగకారణము వలన మెదకుయొక్క సమస్థాగములయందు కష్టమును కలిగించుచున్నది. యీతరణమునుబట్టి చేష్టలు జ్ఞానము సర్వదా నసించుచున్నవి.

ఈ రోగలక్షణములు యీవ్యాధి అగస్మాత్తుగా తటస్థించుచున్నది. ఉచ్చాసన నిశ్వాసములు లేక ఇంద్రియజ్ఞానము లుడుకుటవలన చూచువారికి ఈరోగి శవమువలె కాన్పించుచుండును.

జమూద్ సుబాత్ యందు ఒకభేదము సుబాత్ వ్యాధియందు రోగికి శ్వాసబంధించును. మరియు జమూద్ అనువ్యాధియందు యిట్లుండక రోగి ఆతినిద్రకలిగియుండును అనగా అచేతనుడై మూర్ఖురోగివలె కండ్లుమూసికొనియుండును. సుబాత్ వ్యాధియందు రోగి కండ్లుమూతబడక విప్పబడియుండును. మరియు సుబాత్ అను రోగికి ముందుమూర్ఖునిదక క్రోషణమొచ్చుచుండును. మరియు జమూద్ అనువ్యాధియందు

అగ్రామాత్తుగా మూర్ఖ నిదుర కలుగుచుండును. నుబాల్ అనువ్యాధి యందు రోగి మంథముగను, తివముగనుండును. నుబాల్ అనువ్యాధి యందు రోగి కఠినముగా పనులు చేయువాడై యుండును. ఒక్కొక్కప్పుడు మూర్ఖనిదురయందు పిలిచినప్పుడు పలుకుటకూడా గలదు. మరియు జమూద్ అనువ్యాధియందు రోగి యెప్పుడు పనిచేయలేక అనమద్దై యుండును. ఈ మొదలగు లక్షణముల తారతమ్యములు నుబాల్, జమూద్ వ్యాధులయందు కనిపెట్టవలెను. వీనిలక్షణముల భేదములను గమనించి రోగమును వివరించి చికిత్సచేయవలెను.

సక్తా (సన్యాసము) అను వ్యాధి లక్షణములు.

జమూద్ అనువ్యాధి గలరోగి గొంతులో యేవస్తువు వేసినను గుంటకవేయజాలకుండును. సక్తా వ్యాధిగలరోగి గొంతులో యేవస్తువు వేసినను గుంటకవేయగలుగును. మరియు సక్తావ్యాధిగ్రస్తుడు యెల్లెకల పకుండి యుండును గాని జమూద్ వ్యాధిగల రోగిదశ యిట్లుండదు. అందువలన ఈరోగి అట్లుపరుండజాలడు. యెందుకనగా ఈవ్యాధి వకేదశ యుండుండనేరదు. నిశ్చేష్టిత సజ్జహీనత గలవాడై యుండును. జమూద్ అనువ్యాధి సక్తా అనువ్యాధి సామాన్యముగా వకే విధముగానే యుండును.

జమూద్ (శీతజనకసాం మెదడువాపు) భేదములు.

జమూద్ అనువ్యాధి యందు జ్వరముండదు. నరసాంవ్యాధి యందు జ్వరము అనశ్యముగా యుండవలెను. యిందు భేదముగలదు. యెట్లుననగా జమూద్ అనువ్యాధి యందు రోగి శహకారము కలిగి నిశ్చేష్టితుడై యుండును. నరసాం వ్యాధి యందు రోగి యిట్లుండనేరదు.

జమూద్ వ్యాధి చికిత్స.

మెదడును పరిశుభ్రమొందించుటకై త్రికోషదుష్టములమును తొలగించునట్టి ఔషధములనుచ్చే వస్త్రకర్మచేయవలెను. వస్త్రవ్రాయో గమువలన రోగి ప్రకృతికి భంగముకలుగకుండునట్లు లక్ష్యముంచవలెను

అనగా శరీరప్రకృతి బలముగానున్న యెడల పాచితీగె, ఖిన్ పాయజ్ శంఖివుప్పి కరక్కాయలు, కాబోలు కరక్కాయలు, గాఢిఖూక యీమొసలగువస్తువుల కషాయముతో వస్తిచేయవలెను. మరియు రోగిప్రకృతి దుష్పలముగానుండిన గోదుమపొట్టు, చుకంధయాకులు యీవస్తువులు శీతకషాయముచేసి యీకషాయమునందు సువ్రలనూనె, బూరి ఇర్షని, చేదువుచ్చకాయ గుఱ్ఱ కలిపి వస్తిచేయవలెను. వస్తియనగా యెనిమా అని అర్థము.

మరియు, రోగి చైతన్యమైన యెడల రోగిబలవంతుడుగానున్నచో మలము వెడలించుటకై మాలీలు యారజ్ మరియు, త్రిదోష హరకషాయములు ఇచ్చి మలము వెడలించవలెను.

మరియు, రోగిదుష్కలుడైనచో చేతనుడైన తరువాత కేవలము మృదువస్తిప్రయోగించవలెను ఈవ్యాధియందు బాబూనా యెండిన బాపా అకలీలుల్ మల్కోనాయి, అడవిసీరుల్లెలో చేయబడిన శిశికా, యందుకలిపి తలపై తేనెముచేయవలెను. అనగా తలవెనుకవైపు తేనెముచేయవలెను. మరియు, రోగిచేతనుడగుటకు ముందు తేనెముచేయవలెను తరువాత ఈచెప్పబోవు ఉష్ణతైలములను అనగా చంద్రతైలమునందు అడవినదాపాకు, దవనము, మరువము, జన్నుచేర్చి తలపై తేనెముచేయవలెను. మరియు, వ్యాధి దశతగ్గారంభించిన యెడల తేనెతోచేయబడిన గుల్ఖదు ఇవ్వవలెను. దాహమునకుగాను నీళ్ళకుమారుగా తేనెనీళ్ళుకలిపి యిచ్చుట పుత్రముము. ఈరోగమునందువయోగించు వస్తువులు యిందుదహరించినవె యివ్వవలెను. మరియు వస్తికర్మ (ఎనిమా) వలన మలము వెడలించుటవలన హుశనాయొక్క తీక్షణ్యమువలన నిశురసశించినయెకల చైతన్యమైనప్పుడు గోరువెచ్చగా నుండు బనప్ షాత్రైలుము తలపై షర్ధించవలెను. మరియు, బాబూనా, సోయి, అకలీలుల్ మల్కో, గులాబిపూలు, కాహునిత్తులు, పోస్తుకాయలు, ఈవస్తువులు నీళ్ళతోచేసి కషాయకాచి ఆకషాయమునందు బనప్

షాత్రైలము చేర్చి తలకు కాపడము చేయవలెను. అనగా శిరోజవస్తి చేయవలెనని భావము.

— 9. ససియాన్ (షరవును పుట్టించుట) కారణములు —

స్మరణశక్తి విచారశక్తియందు కలుగు ఉపద్రవమునకు ససియాన్ అందురు. ఈ వ్యాధి మూఁడువిధములుగా నుండును. (1) జిక్రి (మరువు నుకలిగించు) వ్యాధి లక్షణములు. జిక్రి అను వ్యాధియందు బాహ్యేంద్రియములు చూవత్తు మిక్కిలి ఆరోగ్యముగా నుండును. మరియు చూచుటకు వినుటకు యే హాని లేకుండునుగాని వినిన మాటను చూచినవస్తువును రోగి శీఘ్రముగా మరచిపోవును. ఈ జిక్రి అను వ్యాధి రెండువిధములు (1) స్మరణశక్తి క్షయము గుట (2) కేవలము స్మరణశక్తియందు హాని కలుగుటవలన ఈ వ్యాధి కలుగుచున్నది. మరియు, ఈ వ్యాధి యందు రెండు ఉపద్రవములు గలవు. (1) మెదడు వెనుక భాగమునందు పైత్యము జలుబు విశేషముగా చేరియుండును గాని నిలువజాలకుండును. యెటులననగా ఆటంకపరచుట నిలుచుట మొదలగునవి. సామాన్య శుష్కత్వమువలన కలుగుచుగాని ఈ వ్యాధియందు శుష్కత్వము జలుబుయొక్క విశేషత్వమువలన తననిజదశయందుండనేరదు. అట్టి స్థితియందు స్మరణశక్తి స్వదాపని చేయకుండును. మరియు, హేతువుయొక్క న్యూనాధిఖ్యతను బట్టి కలుగగలదు. దీని లక్షణములు నిదుర అధికముగా వచ్చుచుండుట తల వెనుక భాగము బరువుగా నుండుట మెదడునుండి మలము ఎల్లప్పుడు వెడలుచుండుట మొదలగు లక్షణములు కలిగియుండును.

— 10. ససియాన్ (1)న భేదము జిక్రి దిక్ష్పత్తి —

మెదడునందుగల మలమును దూరపరచుటకై తీవ్రమైనవస్తి (ఎనినూ) కర్మచేయవలెను. ఈ వస్తియందు శంతరియూ గుగ్గిలము జావబీదు (దుర్వాసనగల ఒకజగురు నది లో భాగము తెల్లగు పైభాగము యెర్రగా నుండును) బూరెయిర్కని, చేదువుచ్చకాయగుఱ్ఱ మొద

అగు వస్తువులనునూరి చేర్చి వ్రాసయోగించవలెను. దీనివలన రోగము శమించకుండిన మెదడునకు స్వశ్చతనొందించుటకై యారజ్ పైకరా మరియు, కషాయములను పానముచేయించవలెను.

మరియు, ఆనాలు, నల్లజీలకర్ర, అక్కలకర్ర, యీవస్తువుల శ్వాధమునందు తేనెచేర్చి పుక్కిలి చవలెను. అధవా, లెల్లెగడ, జన్ను మొత్తగానూరి పాననచూడవలెను. దీనివలన తుమ్ములు కలిగి మెదడు శుభ్రతనొందించుటయందు మిక్కిలి లాభదాయకము గాని హుగునా (వస్తి) విరోచనమునకు యిచ్చినశరువాత నశ్యకర్మచేయవలెను. మరియు, సంపూర్ణముగా మెదడు స్వశ్చతకలిగిన తరువాత ప్రకృతి నిజదశయందు మార్పుటకై బూరెయిరమని, జన్ను, ఆనాలు, నదాపాకు ఈవస్తువులను, అడవి నీరుల్లి గడ్డతో చేయబడిన శిరకాలో నూరి సునాముఖతైలమునుకలిపి తలవెనుక భాగమునందు లేపనముచేయవలెను.

మరియు, జన్ను, సానకతైలమునందుకలిపి తలకు మర్ధనచేయవలెను. ఉష్ణమును కలిగించునట్టి మాజూన్లయందు నల్లజీడిగింజలు, వన, చేర్చి నేవించవలెను.

—ఉష్ణమాజూన్ చేయు విధానము—

నల్లజీడిగింజలు, 31½ మాషములు. ముసాంబరము 270 మాషములు. గారీఖూన్ 105 మాషములు. ముద్దలవంగపట్ట, వన, జరావద్, కుంకుమపువ్వు, దాల్చిని చెక్క, రూమిమస్తకి ఈవస్తువులు ప్రత్యేక ప్రత్యేకముగా 27 మాషములు. పాడితీగె 31½ మాషములు. ఈవస్తువులను చూర్ణించి వస్త్రుఘాలితమొనర్చి మాతృపాకముగా తేనెచేర్చి మాజూన్ (ఆపలేహ్యము) చేయవలెను. ఈమాజూన్ అనేక వ్యాధులయందు ఉపయోగించును.

(నూచనీయము) శిరకా, శిరి బబీకా, అడవి నీరుల్లితో చేయబడిన శిరకా మొదలగు వస్తువులు యీవ్యాధియందు మిక్కిలి ఉపయోగముని గ్రహించవలెను.

మరియు, మెదడు వెనుక భాగమునందు జలుబు శుష్కత్వము యొక్క విశేషత్వమువలన కలుగుదోషము మైనమువలె కఠినముగా నుండును. ఈ కారణముచుబట్టి యేమాటకూడ అందునిలవకుండును. ఈ రోగము ముందు వ్యాధికంటె స్వల్పముగా నుండును.

—ఉక్త రోగలక్షణములు—

నిదురపట్టకుండుటను మెదడు వేరుక భాగము శుష్కించుటవలన కలుగుచున్నది. దీనిలక్షణములు రోగి కఠినత్వమువలన అగి అగి మాట్లాడుట, మాటకీనుగా, బొంగురుగా వచ్చుచుండుట, తల వెనుకభాగము పీకినటులుండుట యీ మొదలగు లక్షణములు కలిగియుండును.

—ఉక్త రోగ చికిత్స—

మెదడునకు ఉష్ణము, చెమ్మకలిగించుటకై కోడిమాంసరసము పక్షులపిల్లలమాంసరసము నిప్పించవలెను. మరియు, తత్సామాన మగు పదార్థములు నీనించవలెను. మరియు, ఆవుకాలి మూలుగ, బాదంనూనె, బాబూగొత్తెలము మొదలగునవి తల వెనుక భాగమునందు మోకొంచవలెను. మరియు, బాబూచా, అంసివిత్తులు, బసవేషా, ఈ వస్తువులు కషాయముకాది తలకు కాపడము చేయవలెను. ఒక్కొక్కప్పుడు ఈరోగము సాధారణ జలుబువలన ఉత్పన్నమగుచున్నది. దీనిలక్షణములు ఉక్తమగు రెండింటిలక్షణముతో సమానముగా నుండును. దీని చికిత్సకూడా వైద్యాధితో సమానముగా చేయదగును.



చింతవలనకలుగు వ్యాధి లక్షణములు



చింతయనగా అనేక కారణములుగలవు. అనగా విచారశక్తియనుమానశక్తి, మానశీకశక్తి, బోధశక్తి, మొదలగు యీశక్తులవలన చింతయచువేరు కలిగినది. యీరోగమునందు ఆలోచించవలసిన అంశ మేమనగా యే కారణమువలన విచారము కలిగినదని ఆలోచించవలెను. యీవిచారమువలన మెదడునకు బలము లగ్నిబోవుచు అధనా ఏకారణము వలన విచారము కలిగినను జ్ఞానశక్తి కలిగించును. అనగా యిచ్చట సింహమున్నదని భీతిన్ని, యిచ్చట తల్లి, తండ్రి యున్నారనే ధైర్యము ఇత్యాదిధ్యానములు జాహ్నుక్రియములద్వారా స్మరణశక్తి గ్రహించి గొప్పగొప్ప ఆలోచనలు అనగా సింహముయొక్క భీతియు మాతా పితాయొక్క ప్రేమాతిశయమున్న మొదలగునవి స్మరణశక్తిద్వారా బుద్ధియందు ప్రవేశించును. యీయంశము అనగా సంతోషముకంటె విచారము మిక్కిలి భీతిగలదగుటవలన విచారశక్తి ఏకాగ్రతనొంది ఏమియు ఆలోచించజాలకుండును గాన ఆఅంశమును వదలివేయుచు. యీవిధమగు ఉపద్రవములకు చింతయొక్క ఉపద్రవములందురు. మరి యు తల్లిదండ్రులను చూచినప్రేమకంటె సింహమునుచూచినభయము గొప్పదిగాన విచారమువలన స్మరణశక్తి యితరయంశములను ఆలోచించజాలకుండును.

ఇట్టిఉపద్రవములు 4 విధములు (1) మెదడుయొక్క మధ్యపొరయందు బుద్ధినివాసస్థానము యీస్థానమునందు చెమ్మ జలుబు ప్రవేశించి యిచ్చట రుండునట్టి విచారశక్తి శీతప్రకృతికొరతమునొంది హీనమగుటవలన విచారహీనముగుచున్నది. యెటులననగా శక్తి మెదడుయొక్క మధ్యభాగమునందు అనగా తననిజస్థానమునుండి మెదడుయొక్క వెనుక భాగమునకు జరుగుచున్నది, అచ్చటినుండి తిరిగి నిజస్థానము అనగా

మెదడుమధ్యభాగమునకు చేరుచున్నది. యిటుల దిగుట యెక్కుటవలన విచారక్రియ ప్రశ్నను మగుచున్నది. మరియు స్వభావికమగు వృష్ణము లేనిది స్వభావికమగు గమనశక్తి కాజాలదని గ్రహించవలెను. యీకారణమువలన మెదడుయొక్క మధ్యభాగమునందుండు పొరయొక్క ప్రకృతికంటె దీనివెనుక ముందునందు పొరలయందు వృష్ణము స్వల్పముగా నుండును. మరియు వృష్ణముకలుగుటవలనగాని లేక పురాతనవ్యాధివలన గాని యీపొరలయందుండు వృష్ణమునశించును. అట్టిస్థితియందు అవశ్యముగా విచారశక్తియందు ప్రసద్రవముకలుగుచున్నది. యీవిచారశక్తియందు ప్రసద్రవము ప్రశ్నను మైనయెడల సర్వదా నష్టము కలుగుట విచారశక్తి కలుగుట హేతుప్రయొక్క న్యూన్య్యాధిక్యతవలన కలుగుచున్నదని గ్రహించవలెను.

(2) జలుబు శుష్కత్వముతోచేరి మెదడుమధ్యపొరయందు ఖనీభవించుటవలన నచ్చట ప్రసద్రవముపుట్టుచున్నది.

(3) సాధారణజలుబు మెదడుయొక్క మధ్యపొరయందు చేరుట వలన యీవ్యాధికలుగుచున్నది.

4. మెదడునందు, ఉష్ణప్రకృతియు అధికమై విచారశక్తియందు ఉపద్రవమును పుట్టించును అనగా ఇట్టిదశయందు మస్తిష్కసంబంధ మగుకార్యములయందు తందరకలుగుచున్నది. కాబట్టి విచారశక్తియందు ప్రసద్రవముకలుగుచున్నది. దీనిప్రత్యక్షలక్షణములు పైనవ్రదాహరించినవియున్నవి. మరియు యీవ్యాధి యేకారణమునబట్టి కలిగినదో ఆకారణమును గమనించి చికిత్సచేయవలెను. దీనిప్రసద్రవమునందు రెండవ మెదడుయొక్కవ్యాధియందు పలుమారు వచించియున్నాము. ఈ చింతయొక్క ప్రసద్రవమునందు లేపనలు మత్తనలు మొదలగునవి మెదడుమధ్యభాగమునందు చేయవలెను. యిందుండి కొద్దిలక్షణములు కూడా తోచగలవు. అనగా వ్యాధికారణము జలుబు వాతమువలన కలిగిన యెడల తలమధ్యభాగమునందు బడవుగానుండుట మరియు శుష్కము

పుష్పముగల శిరోవ్యాధియందుగలుగు లక్షణములు కలిగియుండును. దుష్ప్రకృతియనగా సాధారణముగా గాని దోషముకముగాగాని యుండిన యెడల ఆయాదోషసారముగా చికిత్సచేయవలెను.

(లాభము) చింత (విచారము) యొక్క పుష్కలమువలన స్మరణశక్తి నశించజాలదు. యెటులననగా గుర్తు మరచుట అనియందు రుగాని దీనినిజయర్థము తోచకున్నది. అస్పటికవృషు గూఢార్థముల ఫలములుచెప్పట విద్యనబంధముగు యర్థమును గ్రహించుట మొదగు నవి వేదశక్తియొక్క హీనదశవలన కలుగజాలదు, యిందువలన సాధారణ విధివలన యారోగమును ససయాస్ భేదముని గ్రహించితిని. మరియు సాధారణముగా అనేకవైద్యవరులు యీవిచారహీనమును యీవ్యాధి వృద్ధావికముగా హుముల్, మరఖన్ త్, యని వదించుచున్నారు. మరియు విద్యనబంధముగు గూఢార్థములు గ్రహించుటయందు మరుపు కలిగియుండిన దీనిని బలాదత్ యందురు.

(సూచనీయము) వ్రత్యక్ష స్మరణశక్తియందు మరియు విచార శక్తికర్మభేదము విశేషముగాతోచుచున్నది. దీనివలననే వృధా వర్ణించుచున్నాను. స్మరణశక్తియొక్క పనియేమనగా విచారశక్తి నూత్నార్థమును బాహ్యేంద్రియములద్వారా తనయొద్దకు నీచ్చికొని వానినిజ్ఞాపకముంచుకొనియుండును. అనగా దృష్టి సింహమునుజూచిన భీతివలన విచారశక్తి యచ్చట శత్రువు యున్నదని చెప్పినది. యీశత్రువుయొక్క యర్థము మాత్రము స్మరణశక్తి జ్ఞాపకముంచినదిగాని తక్కిన యావత్తు సంగతులు జ్ఞాపకముంచుట బాహ్యేంద్రియములద్వారావెళ్ళినట్టి అధవా పానియొక్క సంపూర్ణయర్థమును జ్ఞాపకముంచుట అనగా (సింహము యొక్క రూపము, సింహమునందు శత్రుతకావడము) స్మరణశక్తి పని కాదు. స్మరణశక్తియొక్కపని కేవలము జ్ఞాపకముంచడము మాత్రమే. యెటులననగా సంపూర్ణయర్థమును తెలిసికొనుట దోషబుద్ధి పనిఅయి యున్నది. మరియును మనుజుడు దీనియొక్క జ్ఞాత అయియున్నాడు.

బాహ్యేంద్రియ సుద్వారా తెలిసికొనువస్తువును రక్షించుట విచారశక్తి పనిఅయియున్నది. యిట్లుచేస వివరించబడియున్నది.

— శరీర చైతువిచారముల లక్షణములు. —

ఈవ్యాధి రెండువిధములు (1) విచారపనులయందు దుర్బలము చాలినప్పుట, [2] విచారము నస్వదా మిశ్యయగుట, మరియు విచారము బాహ్యేంద్రియములద్వారా గ్రహించుట యిట్లుగ్రహించు అంశములను యిష్టానేంద్రియములద్వారా మిళితమై యట్టిఅంశములను స్థిరపరచుట, యీమొదలగుపనులు విచారశక్తివలన కలుగుచున్నవి. దీనిని ఫసవి తఖశ్యుల్ యనుచున్నారు. విచారపనులయందు స్వప్నములు స్వప్నముగావచ్చుట ఒకనేశస్వప్నము చూచినను మేలుకొనిన వెంటనే మరిచిపోవుట, యీస్వప్నవిషయములుకూడా యింద్రియములద్వారా విచారశక్తికి చేరవలయునుగాని విచారశక్తి జ్ఞాపకముంచ జాలకుండును. విచారశక్తి నష్టమగుట, కారణముతెలియని స్వప్నములు కనుపించుట వకనేశ స్వప్నముచూచినను కథాపిజ్ఞాపకముండకుండుట, మరియు బాహ్యేంద్రియములద్వారా దీనివదార్థముల జ్ఞానము ఆయినది. వేరగును, అట్టిస్వప్నములను మరిచిపోవుట జ్ఞాపకములేకుండుట చూచినవస్తువును మరిచిపోవుట, చేసినపని మరచుట మొదలగునవి.

మరియు ఈవ్యాధి యొక్క హేతువు లక్షణములు చికిత్సమొదలగునవి వెనుకస్మరణశక్తి వాశనమునందు చెప్పబడియున్నవి. గానవిచారమునందు ఉపద్రములు బహుదాశుష్క-త్వమువలన కలుగుచున్నవి. స్మరణశక్తియందు గతుబత్ (నీరు) వలన వుత్పన్నమగుచున్నవి. మరియు ఈవ్యాధియందు తేనెలు, మర్దనలు, శిరోస్తి మొదలగునవి ప్రయోగించవలసివచ్చుట లలముందుభాగమునందు ప్రయోగించవలెను. ఎటువలనగా తలముందుభాగము ఈరోగస్థానము మరియు, విచారమునందు ఒకవిధమగు ప్రవద్రము కలుగుచున్నది. ఈప్రవద్రముకలిగినప్పుడు

మనుజుడు అదేధ్యానగాయుంచును మరియు లభించనట్టి వస్తువును చూచుచు అట్టివస్తువు సమకూడవందున తానుచూచునట్టి మహమ్ముడు సగము మనిషిగను, సగము గుఱ్ఱముగను, అధవా తలలేనిమనిషిగను, లేక రెండుతలలుగల మనిషిగను కనుపించును. ఇట్లుకనిపించుటకు విచారించునట్టిశక్తి తగ్గుటవలన నర్వదాసప్తముకలిగిన కారణమువలన కాదుగాని ప్రకృతియందు తందరవలన ఇట్టియువద్రోము కలుగుచున్నది. దీనికారణము నర్వదా ఉష్ణముయొక్క దుష్టప్రకృతి అనగా పిత్రప్రకృతి మెదడుయొక్క ముందుభాగమునందు విశేషముగా చేరియుండుటవలన మెదడుముందుభాగము పుష్ణముగా యండుట, ముక్కుఆవిపుట, ఈ కారణమువలన, అనేకవిధములగు వర్ణములు, ధ్యాన్నములు, పనులు, మొదలగునవి, విచారణమునందు వచ్చుచుండును.

మరియు అనేకవిధముల, రంగులను కలిగించుచున్నది. మరియు సాధారణదోషయుక్తమగు, ఈవ్యాధిని అనేకపర్యాయములు వర్ణించి యున్నాను.

—రివ చెప్పవారముల చికిత్స.—

సాధారణ ప్రకృతియందు ప్రాతిదినము ప్రాతఃకాలమునందు ప్రకృతి స్వస్థానపరచుటకై, బసవేషావరబతు, కలువపూలవరబతు, పన్నీరు, బేనానాగుజ్జ, ఈ మొదలగువస్తువులను చల్లనినీళ్ళయందు కలిపి పానముచేయించవలెను. మరియు దోషయుక్తవ్యాధియందు ముందుగా మృద్ధువస్తిని చేయవలెను. మరియు కరక్కాయకషాయమువలన మలము వెడలించవలెను. అటుపిమ్మట ప్రకృతిని నిజఅవస్థయందు మార్చుటకు చికిత్సచేయవలెను.

[లాభము] మెదడుశక్తి జీవనరమణలద్వారా నర్వశరీరమునందు ఆక్రమించుచున్నది. దైవకృపవలన నర్వశరీరచేష్టలు కలిగించుచున్నది. ఈశక్తి రెండువిధములు [1] మువరికా [అనుసంధానముచేయుశక్తి] (2) మహాత్రికా, తిరుగుట, నడుచుట, మొదలగు కార్యములను కలిగించుశక్తి.

అనుసంఘానశక్తి లక్షణములు

ఈ ముదరికా (అనుసంఘానముచేయునట్టిశక్తి) కూడా రెండువిధములు (1) ప్రత్యక్షపదార్థముల బోధయగుట దీనిన బాహ్యేంద్రియములందురు. ఈ యింద్రియములు అయిదు (1) దశనేంద్రియము (2) జ్ఞానేంద్రియము (3) రసేంద్రియము (4) శ్రవణేంద్రియము (5) స్పర్శేంద్రియము. (2) ప. శక్తివలన రసాన్యకార్యములు బోధయగుచుండును. వీనినే అంతరేంద్రియములందురు. ఇవి కూడా అయిదుగా విభజించి యున్నారు గాని వానిని యిచ్చట చెప్పినవనములేదు. ఇట్లు ఇంద్రియములు 10 అనునగుతి స్వత్రతేలినే యున్నది. మరియు, గుప్తేంద్రియములనుండి మొదటి యింద్రియముఃకు ముస్తక అందురు. ఇది ప్రత్యక్షయింద్రియములద్వారా కనపెట్టగల శక్తి కలిగియుండును. అనగా బాహ్యేంద్రియముల శక్తిని నిగ్రహించు శక్తికలిగియుండును. యాకారణమువలననే దీనిని ముస్తక అందురు. ముస్తక అనగా మెదడుముందు భాగమురెండవది విచారశక్తి ఇది ముస్తక అను కోశము అనగా విచారశక్తిని ఆక్రమించియుండును. ఇది మెదడుయొక్క ముందు పొర వెనుక భాగము. మరియు, రెండుశక్తులు రెండు మెదడుల ముందు భాగములయందున్నవి. విచారశక్తియొక్క కారణములు ముందువర్ణించియున్నాను గాన గ్రహించుదురు గాక దీనిని ముదరికా అనుచున్నారు.

అనుసంఘానశక్తి యుత్పత్తి యొక్క లక్షణములు

దీనిని ముసద్రికాయని అందురు. యెట్లుంటేగా ఈ రెండును ప్రత్యక్షఇంద్రియములద్వారా విచారశక్తియందు చేరుచున్నవి. అనగా విచారశక్తియందు ప్రవేశించి ప్రమాణకార్యములను సమకూర్చుచున్నవి. ఈవిషయమును ఈక్రిందవివరించిన విధముగా గమనించవలెను. అనగా ఒకవిద్యనూకా పదార్థమును అవిద్యనూకా పదార్థమును కలుపవలెను. అనగా ఏమనుష్యునికి రెండుతలలున్నట్టు తోచునో అధవా వానిని దూరపరుచవలెను. అనగా అట్టిమనుజుని అదే దూరపరుచవలెను.

ఇవ్విధముగా ఈవ్యాధి ఉపద్రోములను వర్ణించబడినవి. మరియు యీకార్యములు చంచలదిత్తము. ధ్యానముమారుట, రూపములను పరీక్షించుట, సూక్ష్మార్థములను గ్రహించుట, మాండ్యతమొదలగునవి కలిగినప్పుడు కలుగుచున్నవి. ఎటులనగా బుద్ధి శరీరముయొక్క ఆజ్ఞను ఆతిక్రమించును. అట్టిస్థితియందు ఈవ్యాధి ముతఘిక్కరా అనిపించును. మరియు దీనిశక్తిని నఫ్ సానాల్ అను అర్థముకలిగినది. ఈవ్యాధి ప్రాణి గలప్రాణి జీవులకు మరుజనుతప్ప ఇతరజీవులకు, కలుగనేరదు. ఇందు వలననే ఖువ్వతెముతఘిక్కరా అనగా విశారతక్తి మనుజునికితప్ప ఇతర యేప్రాణికిన్ని, కనుపించుటలేదు. మరియు చింతయొక్క ప్రపద్రోమును మరల చెప్పచున్నాను. ఈశక్తిస్తానము, అనుమానము, ధ్యాన్నము, ఈరెండింటినుధ్యనున్నది.

4 అనుమానశక్తి

అనుమానమునందుగలశక్తి సూక్ష్మార్థములు ప్రత్యేక్ష ఇంద్రియముల సంబంధమునందుంటూయున్నదని గ్రహించవలెను. అనగా బంధువునిబంధువుము, విరోధియొక్కవిరోధము, ఈశక్తికారణములు. మరియు ఈశక్తిస్తానము మొదలు సంబంధమగు మధ్యపౌరయని గ్రహించవలెను.

5. ఖువ్వతెహాఫజా (విచారించునట్టిశక్తి) ఇది అర్థములను జ్ఞాపకముంచుకొనుచుండును. మరియు, విచారశక్తి మనస్సుయొక్క చాంచల్యమువలన ఉత్పన్నమగుచున్నది. మరియు, ఖువ్వతెహాఫజా అను శక్తి మరచినవస్తువులను, మూటలను, జ్ఞాపకముంచుటవలన దీనిని ముతఘిక్కరా అని కూడా చెప్పచున్నారు. మరియు, ఖువ్వతెహాఫజా, ముతవహిమా ఇవి మరియు, ముయఖయూల్ యొక్క నిక్షేపము అయియున్నది. దీనిస్తానము మొదలుయొక్క వెనుకపౌర గాన మొదలు యొక్క పౌరలను వెనుక చెప్పియున్నాను.

ముహూర్తికాలక్షణములు

ముహూర్తికా అనునది రెండువిధములు (1) బాయిసా (2) పాయిలా. బాయిసా (ప్రేరేపనశక్తి) అనునది రెండువిధములు (1) సహబాని (2) గజబీ. సహబాని అనుశక్తి లాభకార్యములను ప్రేరేపించుచుండును. (2) గజబీ అనుశక్తి హానిని దూరపరచుటకై ప్రేరేపించుచుండును. మరియు, లాభము హాని సామాన్యముగా నిశ్చయమైన యెడల విచారశక్తి యొక్క ఆధీనముగును. ఫాయిలా అనుశక్తి సరములయందు చేరుచున్నది. అందువలన సరములు కీర్ష్యముచుచుకొనును. మరియు, సరములు బలహీనతనుజెందును. మరియు, బంధింపబడును. మరియు, చాచబడును. ఇట్టి కారణమువలననే శరీరవయవములు నడుచుటకు, తిరుగుటకు, కదలుటకు వీలగుచున్నవి. యీ కార్యములయొక్క శక్తి బాయిసా ఆధీనమునందున్నది.

మాలీఖోలియా లక్షణములు

ఈవ్యాధి మనస్సుయొక్క విచారప్రకృతి అనుసారముగానుండదు. మరియు, ఈవ్యాధి వాతప్రకృతిగలవానికి తప్ప ఇతరులకు కలుగనేరదు. కొందరువైద్యవరులు యీవ్యాధిని మాలీఖోలియా అని వచించుదురు. పూర్వము యూనాని దేశవైద్యవేత్తలు యీవ్యాధిని మైలేకలియా అను పేరుపెట్టియున్నారు.

ఈరోగముయొక్క సంపూర్ణ కారణములు అనగా మెదడునందు యుపద్రోముకలిగి మెదడుసంబంధముగు కార్యములు హీనమై మెదడునందుగల నీర్ణమువలన మెదడుచేయు కార్యములయందు భంగముకలుగును. ఇట్టిస్థితియందు హేతువుశక్తి దుర్బలముగును. ఈ కారణమువలన లొందరవుత్పన్నమగును. మరియు, యీవ్యాధియొక్క ప్రధాన

కారణము ప్రకృతికవారము లేక అసకృతివారము అను ఆరోచన చేయవలెను.

ప్రకృతికవారమునగా ప్రకృతికదోషము కలుటవలన వుత్పన్న మగుచున్నది. మాలిఖోలియా అను వ్యాధి తన హేతువుయొక్క వేరు వేరు స్థానముల కారణములవలన మూడు బేధములుగా నిభజింపబడినది. (1) తల తప్ప తక్కిన సంపూర్ణశరీరము దోషము క్తవారమువలన గాని లేక నిర్దోషవారమువలన గాని నిండిన యెడల నల్లని ఆవిరి పరమాణువులు దేహమునుండి మొదలువైపునకెక్కి యీవ్యాధిని వుట్టించుచుండును. తబయి (ప్రకృతి) వారదోషమువలన ఓద్దముకాదు గాని ప్రమాణముకంటె వారము అధికమైన యెడల దీనిని నారతబయి (అప్రాకృతిక వారము) అనుచున్నారు. మరియు, ఏదోషమైనను తన స్వభావిక ప్రమాణముకంటె హెచ్చుకాకూడదు. నమానముగా యున్నచో వ్యాధి కలుగనేరదు. స్వశరీరమునందు వారమునిండి యుండుటవలన కలుగు యీవ్యాధి సంపూర్ణలక్షణములు అనగా శరీరము చిక్కిపోవుట, శక్తి హీనమగుట మొదలుగు లక్షణములు కలిగియుండును. యీవ్యాధికలు గుటకు పూర్వము యీ రోగి యౌరము, అవణము, చేపలు, వంకాయ మొదలగు వారకారకపదార్థములసేవన విశేషముగా చేసియుండుటవలన యీవ్యాధి ఉత్పన్నమైందని గ్రహించవలెను. మరియు, నాడి కఠినముగను నానావిధములుగానుండు. యీవ్యాధిదశ నాడిస్థితి ఒకటి కొకటి సంబంధము లేకుండును. మరియు, శరీరరంగు నలుపుగను మూత్రము తెల్లగుండును. మరియు మూత్రముయొక్క స్వశ్చత పక్షమునకు ముందు తెల్లగున, పక్షవైచ వెనుక నల్లని రంగుగా మారును. యీవ్యాధి సాక్ష్యమైంది. యెందుకనగా దోషము విశేషముగా యేలవ యవనునందు నిలువకుండును కాబట్టి యితర్క దోషసంబంధములవలన కలుగు వ్యాధులకంటె ఇది సాక్ష్యమైనదని గ్రహించవలెను.

మరియు ఈ వ్యాధియొక్క సూక్ష్మలక్షణములు హేతువానుబంధముగా కలుగుచున్నవి. అనగా అరిచుట, కేకలుచేయుట, నవ్వుట, ప్రసన్నత్వము, కంఠమెరిగిగానుండుట. నాడిచంచలముగానుండుట, ముఖము శరీరము యెరువు కలిసిన నలుపురంగుగా నుండుట మొదలగు లక్షణములు కలిగియుండును. ఈ లక్షణములు యావత్తు కలిగినప్పుడు రోగి వెరిగివానివలెనుండును. యిట్టిస్థితియందు రోగి శరీరమునందుండ రక్తము ఆరిపోవును. కాబట్టి వెంటనే రోగి శరీరమునందు వృష్ణము చెమ్మ కలిగించు సుపాచుగులను చేతువలెను. రక్తమునందు నీటిభాగము వృష్ణము కలుగునటుల చేయుటయే ముఖ్యవశ్యకము యెందుకనగా రక్తము దోషమువలన దగ్ధముందుటయే ఈ వ్యాధికలుగుటకు హేతువని తెలిసికోవలెను.

మరియు ఆరోచించుట, చింతించుట, భయపడుట, చెడుఅలోచనలుచేయుట, నట్టిగా నివళించుట, ఈ మొదలగునవి అప్రకృతికవాలక్షణములని తెలిసికోవలెను. మరియు ప్రకృతికవాలము దహించుట వలన ఈ వ్యాధి వృద్ధిమగుచున్నది. మరియు ప్రకృతి నబంధముగు వాలము దహించబడుటకు కారణము: అప్రకృతికవాలము ప్రవేశించుట వలన పూర్వము శరీరమునందుండువాలము దగ్ధమై ఈ వ్యాధికలుగుచున్నది.

మరియు మిక్కిలి తేజత్వము, మనస్సుమారిపోవుట, కేకలుచేయుట, కంఠదుపడుట, మేలుకొని నిద్రలేకుండుట కొద్దిగాభయపడుట క్రోధము విశేషముగానుండుట రోగి శరీరము చేతితో తాకటవలన వేడిగా నుండుట శరీరము నచ్చగానుండుట పశువువలెచూచుట పిద్విచేష్టలు యీ మొదలగునవికూడా వాలలక్షణములని గ్రహించవలెను.

పిత్తము, దగ్ధమైండుటవలన యీ వ్యాధికలుగుచున్నది. మరియు యీ వ్యాధి అరంభదశయందు శుష్కత్వము: వృష్ణము కలిగించు సుపా

యములను వ్యాధికి పూర్వము చేసియుండుటవలన ఈవ్యాధి కలిగినదని గ్రహించవలెను.

మరియు ఉన్నత రోగమని చెప్పబడుచున్నది. ఈవ్యాధి జాగ్రత్తగా చూడలేనిది. యీవ్యాధి హీనదోషమువలన వుత్పన్నమగును. ఈవ్యాధిలక్షణములు ఇటు అటు దిరుగుట వరుగిడుట ఆయానపడుటనీర్పముగా నుండుట, భయపడుట రోగిశరీరము తాకిచూచినచో వుష్ణము తక్కువగా నుండుట ఈమొదలగునవి వాతజ లక్షణములు. ఈవ్యాధి కఫము దహించుటవలన కలుగు చున్నది.

→ **దోషములు దగ్ధమొందుటకు కారణములు.** ←

దోషములు దహించుట యనగా ఆదోషప్రకృతియందువుష్ణము ప్రవేశించుటవలన అచ్చటిలఘుభాగము నష్టమగుచుండును. ఆస్తానము నందు దోషము ఖనీభవించి శ్లేష్మము చిక్కబడి దగ్ధమొందివాలెముగా మారునని వైద్యవరులు వదించియున్నారు.

→ **కూలీభోలియా చికిత్స.** ←

ఈవ్యాధియందు హై అందామ్ (చేతితర్జనివ్రేలునుండి పైకి వెళ్ళునట్టి నరము) మరియు బాసలిక్ (మధ్యమవ్రేలునుండి మోచేతివరకు వెళ్ళునట్టి నరము) యీ రెండు నరముల ఛేదించి రక్తమోక్షముచేయించవలెను. మరియు స్త్రీలకురుతు రక్తము సిలిదిపోయినయెడల రక్తజమా లిఖోలియా [వున్నాదము] వుత్పన్నమగుచున్నది. కాబట్టి యిట్లు కలుగు వ్యాధియందు సాఫిగ్ [కాలినరము] నరమును ఛేదించి రక్తమును వెడలించవలెను. మరియు బనప్ షా కలువపూలు, గౌజుఖాగ్, యీ దస్తువులు ప్రత్యేకము 10న్నర మాషములు ఉన్నాబ్ 7 కాయలు నసిస్తాగ్ 20 గింజలు. కలకండ శివ మాక్షములు. యీవస్తువులు కషాయముకాచి ఝర్బతు చేయవలెను. యీషగ్బతును రోగికిచ్చించవలెను. దీనివలన దోషముపక్వమై మెత్తబడును. తదుపరి ఆకాశవల్లి కషాయము అనుతీసి వడియలోసి పూర్వవిధిగా మలము వెడలించవలెను. మరియు

చెమ్మను కలిగించునట్టి వర్షములు; పండ్లు, అన్యవదార్థములు నవించవలెను. మరియు యెల్లప్పుడు శీతజలమునందు స్నానముచేయించవలెను.

1. మరియు స్నానముచేయుట మూడువిధములుగావైద్యవరులు విధించియున్నారు. 1. స్నానము ఆలస్యముగా చేయుట. అనగా విస్తారము నీళ్ళుపోసికొనుట, దీనిని శీతకారక స్నానమందురు. 2. స్నానమునందు విశేషకాలముంచుట దీనివలన రోమఛిద్రములు వికళించి చెమట మొదలగు ముంపును తీసివేయును. నీళ్లు శరీరముపై తక్కువగా పోసికొనుటకు హమ్మోమ్మునబ [శుష్కకారకస్నానమందురు.] దీని విషయమై చుండు వివరించబడును. 3. నీళ్ళను విశేషముగాశరీరముపై పోయించుట స్నానముచేయునప్పుడు విశేషఆలశ్యముగా యుండినయెడల పరిష్కారముచేయుదురు. యీ మొదలగు స్నానములలో సామాన్యస్నానము చేయించుటవ్రతమును. మరియు మేకపాలు తలపై పోయించవలెను. మరియు బనప్షా, కలువపూలు, కాహుళములు, సలియగొట్టిన యవలు పోస్తుకాయలు, గులాబిపూలు, బాబూనా, యీవస్తువులు కషాయముకాది పెద్దకాత్రయందుంచి ఆకాత్రయందు రోగిని కంఠమువరకు మునుగునట్లు కూర్చుండబెట్టవలెను. అధనా బనప్షా, కలువపూలు, మొదలగువాని తైలములను సశ్యము చేయవలెను. యీతైలమును శరీరముపై లేవన చేయుట మిక్కిలి వ్రతమును.

మాలిఖోలియా వ్యయములు.

భోజనద్రవ్యములలో కోడిమాంసము, మేకపిల్లమాంసము, పాలకుకూర, బాదంనూనె, బాదంపప్పు, మొదలగువస్తువులున్న ఈవస్తువులతో సమానగుణముగల ఇతరవదార్థములున్న అవశ్యకతాను సారముగా రోగికిప్పించవలెను. మరియు సారాంశమేమునగా, నూన్యాధిఖ్యముగునట్టియు, మధురవదార్థములు ఘౌర, లవణరహితముగు వదార్థములున్న, స్వాదిష్టభోజనములను రోగికిప్పించవలెను. మరియు, వర్షముకంటెవలచగానుండు సాలూరా(యవాగు)లను అనగాబాదంనూనె, చెక్కెర,

చేర్చి ఇచ్చుట ఉత్తమము. మరియు, అవుపెగుగు, పుచ్చకాయ, దోసకాయ, తియ్యని అంగూరము, తియ్యని శేపు (యాల) కర్బూజాకాయలు ఈ మొదలగునవి కూడా ఈవ్యాధియందు హితకరములు. మరియు ఈ రోగదికీర్ణునిన్నిటికంటె రోగికి వ్యాయామము మొదలగు శరీరకృత్యములు లేకుండా విడుచుటయే మిక్కిలి గ్రాభదాయకము. రోగిని పనులు చేయుకుండునట్లు శాంతముగా నుంచునట్లుల హాయిగా నుంది కథలు, సంతోషమును గలిగించునట్లు మొదలగువానివలన రోగిని ఉల్లాసపరచవలెను.

— సాదితీగె కషాయము చేయు విధానము —

కాబోకలురక్కాయలు, ఉస్సైఖద్దూస్, నిర్విషము, దాక్షిణ్యండ్లు, ఇవిప్రోత్తేకము 3 మాషములు, చాకరాసి, బిస్పాయజ్, సునాముఖి, ఇదిప్రోత్తేకము 17½ మాషములు. ఈ మొదలగు వస్తువులు దంది శె 1½ నీళ్ళతో పోసి ½ శేనుచు గునటుల కషాయముకాది దించుకొని అందులో వెంటనే 3 మాషము సాదితీగెవేసి మూతమూదిచల్లారినవెనుక వడియబోసి 3½ మాషములు, కాఘ్రికా 7 మాషములు, ముసాంబుము. రెండువస్తువులు నూరి పై కషాయము దండుకలిపి అందు చక్కెరచేర్చి రోగికి వ్వంచవలెను.

— శుష్కపిత్తజనూలితోలియాదికీర్ణము —

వైత్యుడశగల యీవ్యాధియందు శరీరము చెమ్మకలిగించుటకై చెమ్మను కలిగించునట్టి జగురులు, పువ్వులు యిప్పించవలెను. చెమ్మను పుట్టించినవెనుక రోగదోషము మాపుల్ జబ్బు యీక్రిందవ్రాయబడినది. దీనిని యిప్పవలెను. మరియు, క్షౌధమువలన రోగదోషమును తీసివేయవలెను. తదుపరి చల్లని చెమ్మకలిగించునట్టి వస్తువులను ఉపయోగించి ప్రకృతిని కాపాడవలెను. మరియు, సరిశ్రమ మాన్పించవలెను. రోగిని శాంతముగా కూర్చుండబెట్టి గానము మొదలగునవి వినిపించవలెను.

అక్షయ కర్మా ద వి ధి యః

కరక్కాయబెరుడు, చింతపండు, పర్పాటకము, ఈవస్తువులు ప్రత్యేకము 65 మాషములు, ఆలుబకరా 20 కాయలు, నపిస్తాస్ (క్లేష్మాంతకము) 50 గింజలు, గులాబిపూలు, కామందిగింజలు, ఇవి ప్రత్యేకము 17½ మాషములు, ఈవస్తువులలో నలియగొట్టినవి నలుగ గొట్టి 1 శేరు నీళ్ళలో శేసి కషాయముకాచి అర్ధశేరు శేషించినవెనుక దించుకొని అందులో 95 మాషములు పాచితీగెవేసి మూలమునాసి యుంచి చల్లారినతరువాతవడియబోసి ఒకదాగ్ (4 యశగింజలు) వస్తునల్ మోని యాచేర్చి నుద్దిచేసినముసాంబరము శిక్త మాషములున్న దసాంబరము శిక్త మాషములు చేర్చి 70 మాషములు, తురూబబీన్, నీరఖస్తై కలకం డచేర్చి పానముచేయవలెను.

ముసాంబరము శుద్ధిక్రమము

అర్ధశేరుముసాంబరము దంది వస్త్రఫూళిత మొనరించి యుంచు కొని శిమమాదివత్తి, జతామాంసి, నేలవేము, దాల్చినచెక్క, ముద్దలవంగవట్ట, పూదెబల్ సాన్, ముంజగడ్డి, గ్రంధితగరము ఈవస్తువులు ప్రత్యేకము 10½ మాషములు చొప్పున చేర్చి నలియగొట్టి ఒకశేరు నీళ్ళలోవేసి అర్దాశముగా కషాయముకాచి దించుకొని వడియబోసి పై ముసాంబరమును రాతికల్వమునందుంచి యీకషాయముపోసి చక్కగామర్చించి కషాయము యినికిన తరువాత ఒకసాత్రయందు తీసికొని యొడించి ముక్కలుకోసి యుంచుకొనవలెను. తదుపరి కల్వమునందు వేసి ఆకషాయముతో మర్చించవలెను. యెంతమెత్తగానూతె అంత గుణమునిచ్చును. మరియు, యీ నూరిన ముసాంబరము ఒకమట్టిసాత్రలో తీసికొని తేరనిచ్చి పైతేటకవంచివేసి పైనీళ్ళయూవత్తువారింది అను గుభాగము ముడివలెనుండు ముసాంబరమును యొడించి 10½ మాషములు కుంకుమపువ్వునూరి కలిపియుంచుకొనవలెను. యీ ముసాంబరము దోష రహితమైనది. దీనిని అవశ్యకతానుసారముగా ఔషధములయందు

ఉపయోగించవలెను.

మరియు శుద్ధిచేసిన ముసాంభరము మిక్కిలి గుణదిక్ష్మముగానుండును. ఆశుద్ధ ముసాంభరము ఉపయోగించుటవలన విశేషముగా విరోచనములగును.

—వాతజమాలీఖోలియాదికి—

వ్రీతిదినము మాపుల్పుసూల్ (వేళ్ళరసము) ను ఇప్పించవలెను. అధనా, గౌజబాణ, కలువపూలు, బనప్ మా ఇవి వ్రీత్యేకము 10 క్కూషములు. బాలంగ్ శివ మాషములు. గుల్ఖందు 45 మాషములు. యీ మొదలగు వస్తువులలో ఔషధము తయారుచేసి విరోచనమునకు యివ్వవలెను. మరియు, మలము పక్వమగువరకు యీ ఔషధము ఉపయోగించుచుండవలెను.

మరియు, రుధిరాదిఖ్చుమువలన యీ వ్యాధికలిగిన యెడల శిరావేదనముచేసి రక్తమోక్షణము చేయించవలెను. మలము పక్వమైన తరువాత పాదితీగె కషాయము అపహనముతో యూరజాత్ మాత్రలు పువయోగించి మలదోషమును తీసివేయవలెను. మరియు, తలనొప్పి యేకారణమువలన యేదోషమువలన కలుగునో వాటి చికిత్సలు ఆయా శిరోరోగమునందు చెప్పబడియున్నవి. వానిని దోషానుగుణ్యముగా ఈ వ్యాధులయందుకూడా ఉపయోగించవలెను. యీ వ్యాధియందు చెప్పబడిన ఔషధములలో యూరజ్ పైకరా ఉస్తిఖద్దూనకూడా చేర్చవలెను. మరియు, మలము సహజముగా మారు మారు వెడలుచుట ప్రత్యమము మలము వెడలినకొలది శక్తికూడా కలిగియుండును. యెటులవనగా రోగము ముదిరినకొలది మలము సహజముగా వెడలనేరదు. కాబట్టి ఆత్మీకతగల బారజాత్ ప్రధమమున యూరజ్ పైకర ఉపయోగించవలెను. అటుపిమ్మట యూరజ్ బాలినూస్ యివ్వవలెను. పిమ్మట యూజ్ రూఫస్ యివ్వవలెను. తరువాత యూరజ్ లో గాజయా పువయోగించవలెను.

—మాపుల్ ఉస్ చేయు విధానము.—

వేళ్ళరసము లేక కషాయము యేరోగము నందుపయోగించునో వాటినిధానము ఈక్రిందవ్రాయబడి యున్నది. అనగా సోపువేళ్ళు, కాసినివేళ్ళు, యష్టిచుడుకము, గౌజుబాస్, బిస్ పాయజ్, బాదరంజబోయా కాబోలుకరక్కాయలు, యీవస్తువులను రోగబలానుసారముగాచేర్చి పుత్రమవిధిపూర్వకముగా కషాయముకాది పాదితీగె ఆకషాయమునందు చేర్చి తీపికలుకునటుల తుంజ్ బీజ్ చేర్చి పానముచేయవలెను. మలమును వెడలించజీయవలెను. మలవిసర్జన కలిగిన తరువాత శరీరమునందు చెమ్మ చేరగలందులకై భోజనసదాకములవలనగాని చల్లవినీళ్ళతో స్నానము కావడము చేయించవలెను. మరియు ప్రకృతి అనుసారముగా మాపుల్ జుబ్బు షష్టతు మొదలగువస్తునీవనచేయించుట పుసయుక్తము. మరియు మలవిసర్జన అయిచవెంటనే హృదయమునకు మెదడునకు శ్వస్త తవరచునట్టి వస్తువులనుపయోగించవలెను. అనగా మెదడునకు హృదయమునకు బలము కలిగించవలెను. మరియు మెదడునకు బలముకలిగించుటవలన శేషించియుండిన మలము వలన, రూము రూమునకు ఆవిరి యొక్క పరమాణువులు పైకిమెక్కుచుండుటవలన మెదడునందుగల గ్రహణశక్తి బలము తగ్గుచుండును. మరియు హృదయమునకు బలము కలిగి, యెందుకనగా మాలికోలియా(పిచ్చి)ను వ్యాధిహృదయముయొక్క సంయోగమువలనే కలుగుచున్నది. ఈవ్యాధి హృదయసంబంధము లేనిది కలుగనేరదు. మరియు మాలికోలియా (పిచ్చి) అనువ్యాధి హృదయసంబంధమునుండి అరంభమై మెదడునందు చేరుచున్నది. ముందు హృదయముయొక్క ప్రకృతి చెడిపోవును. తరువాత మెదడుయొక్క ప్రకృతిచెడిపోవును. అధవా ముందు మెదడు ప్రకృతిచెడును. ఆపెనుక హృదయప్రకృతి చెడును. ఒక్కొక్కప్పుడు హృదయసంబంధముగు వాయువు చెడిపోవును. అనగా మెదడుతో సంబంధము హృదయమునుండి కలుపునట్టి వాయువుచెడిపోవును. అట్టిస్థితియందు మెదడుసంబంధముగు

వాయువుకూడా చెడిపోవును. యెందుకనగా హృదయమునందుగల వాయువు మెదడునందుగల వాయువుతో చేరి యుండును. అనగా మెదడునందుగల ప్రాణవాయువు హృదయమునందుగల ప్రాణముతో సంబంధము కలిగియుండును. అందువలన నడుస్తవిధములగు మాలిగొలియా వ్యాధులుకంటె యీవ్యాధియందు మెదడు హృదయమునకు బలము కలిగించవలెను.

మరియు భయము, అదురు, సంజేహము, ఇకిరోగికి వదలకుండినయెడల లేక వృష్ణస్థితిగా యున్నయెడల ఫస్టికలిగించుటకై వ్రవయోగించుబోషధములు వృష్ణప్రమ్మోత్త వ్యాధియందు చేప్పబడియున్నవి. ఆదికిశ్చలను చేయవలెను. మరియు శీతస్రవ్యతిగాయున్నచో నౌసదాధు దివాల్మునకు అనువానిని వ్రవయోగించవలెను.

— హాకీమురాజుగారు చెప్పిన ముప్పర అను నౌసదాయా. —

గులాబిపూలు 16న్నర మాషములు, తుంగముస్తలు పెద్దపాయలగింజలు 17న్నర మాషములు, లవంగాలు రూమునుస్తకి, జతామాంసి ఆసాయా ఇవివ్రత్యేకము 10న్నర మాషములు. కుర్చా, బ్రాంహి, కుంకుమపువ్వు, ఇవివ్రత్యేకము 7 మాషములు. ఏలకులు, బిస్ ఫాయజ్, జాజికాయలు, యివి వ్రత్యేకము శిన్నర మాషములు ఉసిరిగెవలుపు అర్థశేరు వ్రదమము శ్రుశిరిగెవలుపు శిన్నర శేరు నీళ్ళలో వేసి అర్దాశముగా కషాయముకాది ఆషాయమును వడియబోసి వాపుశేరు తేనె ఆకషాయమునందుచేర్చి పొయ్యిమీదనుండి చిక్కబడువరకు కాచుకొని పైవస్తువులు చూర్ణింది యందు యింగునచేర్చి మొత్తమును తేనెలో కలిపి పేముకర్రలో కలియబెట్టి తరువాత ఆపాత్రముమాతిమూసి వకచోట రెండుమాసములవరకు యుంచి తరువాత వ్రవయోగించవలెను. మరియు ఈబోషధమును రోగజలాలాముగా వ్రవయోగించవలెను. ఇది శరీరకాంతి జీర్ణశక్తి కలిగింది వార్ధికమును దూరపరచును. ఈనౌసదాధునందు తేనెవాపుశేరు మాత్రమేయున్నది గాని కొందరు వైద్యులు సగ

భాగము తేనెచేర్చుకొనునిన్ని కొందరు అవశ్యకతానుకూలముగా వక శేరు తేనెచేర్చవలయుననియు మరికొందరు జౌషఫము స్వాదిప్తము నొందుటకై చేర్చుచున్నారు గాని హకీము సమరకందీగారుమాడా తనఖరా బాసిన్ యందు తేనెపావుశేరు చేర్చమని వ్రాసియున్నారు.

❖❖❖ ఉష్ణదివాల ముస్కో చేయువిధము. ❖❖❖

పొడుగుకచూరములు, దహూసంజ్ అకరివి (తేలువలెనుండుబక వేరు,) ముత్యములు, కహరోబా, పగడచూరు, ఇవిప్రత్యేకము రిర మాషములు, పచ్చమట్టి, బహమన్ సుపేద్, బహమన్ సురఖ్, జతామాం శి, దిన్నవలకలు, ఇవిప్రత్యేకము 17కీ మాషములు. రాతిపువ్వు, పిప్పళ్లు, శొంఠి, ఇవిప్రత్యేకము 14 మాషములు, కస్తూరి 7 మాషములు, ఈవస్తువులను చూర్ణించి వస్త్రఘాళిత మొనరించి తేనెతోకలిపి మజా చేయవలెను.

❖❖❖ ఈమాపుల్ జబ్బు చేయుకీమరు శి❖❖❖

అర్ధశేరు మేగపాలు ఒక పాంగువచ్చువరకు కాచి, దించుకొని 11కీ మాషములు సాధారణ శికిజబీగగాని, అప్ తిమూగ శికిజబిగ గాని, ఆపాలలోకలిపి చల్లారినవెనుక వడియబోసి రోగికిప్పించవలెను. ఈమాపుల్ జబ్బు అనేకసార్లు చెప్పియున్నాము.

❖❖❖ కఫజమాలిఖోలియాదికిత్స. ❖❖❖

కఫదశయందు ముజ్జిజ్ (మలమును పక్కవరచునట్టి జౌషదము) వ్రువయొగించవలెను. మలము పక్కమొందినవెనుక ఈచెప్పబోవుకషాయమువలన మలమును వెడలించవలెను. అనగా కాబోలు కరక్కాయలు, చాతరాసి ఇవి ప్రత్యేకము రిర మాషములు. నునాముఖి 24కీ మాషములు, బిస్ పాయుజ్, బాంగు ప్రత్యేకము 10కీ మాషములు, ఈవస్తువులను విధిపూర్వకముగా కషాయముకాచి రిర మాషములు ఆకాశ వల్లి అందుజేర్చి చల్లారినవెనుక వడియబోసి ఆకషాయమునందు లెగడ, గారిఖూగ ఇవిప్రత్యేకము రిర మాషములు చూర్ణించి కలిపి అండ

అవశ్యకతాను సారముగా చెక్కెరచేర్చి మరియు ఇన్నమఫీమాత్రాలను ముందు ఇద్ది తదుపరి అనుసానముగా ఈకామము ఇన్వవలెను. స్నానముచేయించి రూమిజతాను సిత్రైలమును చెంబేలిత్రైలమును శరీరమునకు మర్ధనచేయవలెను. మరియు కోడిపిల్ల మాంసముగాని, కవుజా పిట్ట మాంసముగాని, నవత్సరము లోవుగల గొర్రెపిల్లమాంసము గాని, శనగకట్టుచేర్చి వుచ్చుకోవలెను. మరియు సపూరమము వెడలిందినపిమ్మట ఈక్రింద వ్రాయబడిన మాజున్ ఇవ్వవలెను.

కఫజరోగహరమాజున్ వివరము

బాల గు, మాధీఫలవుబెరడు, లవంగాలు, మస్తకీ, కిరఫా, ముద్దలవంగపట్ట, దాల్చినిచెక్క, జాజికాయ, ఎలకులు, నానకేశరములు, బహమనసుఖ్, పొడుగుకచూములు, వరూనంజ్, కుంకుమవుచ్చ, రామతులశినిత్తులు, బాదరూజ్ గింజలు, యినిప్రత్యేకము ఆరుమాషములు. మంచికస్తూరి బకవాగ్ ఇచియావత్తు చూర్ణముచేసి యుంచుకొని 40 కరక్కాలు 30 వ్రశిరిగెకాయలు నలియగొట్టి కేరున్నర సీశ్యయందువేసి అర్దాశముగా కషాయముకాది వడియబోసి అందు అర్ధకేరు మంచితేనెబోసి కాదిదించుకొని వైచూరకమునుచేర్చి 4న్నర మాషప్రమాణము మాత్రలుచేసికొని యుంచుకోవలెను. మరియు కొందరు వైద్యులు కంక్తాయ బెరడు 175 మాషములున్న వ్రశిరిగెనలువు 4 ఛటాకుల 1 తులం 10న్నర మాషములు అనివ్రాసిరి. మరియు తేనెకు బహులుగా మాదీఫలరసాయము చేర్చవచ్చునని వదించిరి.

మాల్లిఖోలియా భేదములు

ఈవ్యాధియందు వాతజవోషము తలయందు నిలిచియుండి అచ్చటనుండి శరీరమునందు ప్రవేసించజాలకుండును. ఒకానొకప్పుడు శరీరనంబంధముగు కొన్ని అవయవములనుండి కూడా తలతో సంబంధము కలిగించుచున్నది. ఇట్టి మాల్లిఖోలియా (సిచ్చ) మిక్కిలి కఠినముగా నుండును. యీవ్యాధి గూడార్ధములను లిప్తమాత్రములో విమర్శించు

వారికి కలుగుచున్నది. అందువలననే హాకీమురూపిన్ గారు తర్కజ్ఞానులకు ఉత్పన్నమగుననియు, అపలాతూన్ మొదలగు హాకీంతిబ్రిగారు, నేను అనేకులకు చూచినాననిన్నీ వారు ప్రపంచమును వదలివేసి చదువు తప్ప వేరుపనిలేక యెల్లప్పుడు చదువుచునుండువారికి మాలీఖోలియా అను వ్యాధి కలుగుననిన్నీ వారిలో ఒకడు హాకీము ఫారూఖీతప్ప తక్కినవారు అనేకులున్నారని తాను చూచిన సంగతిని యిందు హాకీము తిబ్రీగారు వదించియున్నారు. దీనిలక్షణములు యీ వ్యాధిగలరోగి నదా చింత, ఆలోచించుట, ఆగి ఆగి మాటలాడుచు వృద్ధిచిచ్చి చూచుచుండుట, రోగి తల ముఖము చిక్కిపోవుట, తక్కినశరీరము యావత్తు సమానము గానుండుట, కండ్లు లోనికిపట. నాడియందముగను ఒక్కొక్కప్పుడుసూక్ష్మముగను ఒక్కొక్కప్పుడు కఠినముగనుండుట. మూత్రము వలచగను శుభ్రముగానుండుట ఈలక్షణములు కలిగియుండును. యీ వ్యాధి కలుగుటకు ముందు రాత్రీకాలమునందు విశేషము మేలుకొనుట, చింతాచిఖ్యతవలన తలపై గుడ్డలేకుండాతిరుగుట మరియు, నీకుల్లి, ఎల్లుల్లి, గాడిదెగడపర మొదలగునట్టి తలకు పట్టముకలిగించువస్తువులు విశేషము శేవించుట మొదలగునవి యీ వ్యాధికి హేతుభూతములు.

—2. మాలీఖోలియా దికిత్స—

ఈ వ్యాధి రుధిరాదిఖ్యమువలన కలిగినయెడల సలేరు అను సరమును ఛేదించవలెను. మరియు, రక్తము నీరువలె వలచగానున్న దా లేక యెర్రోగాయున్నదా లేక యెరువు తెలుపుకలిసినరంగుగానున్నదా లేక శేవలము యెర్రోగానున్నదాయని శిరావేదనకాలమునందు రక్తమును పరీక్షించవలెను. రక్తమునల్లగానున్నచో రక్తమును వెడలించవలెను. అనగా రక్తమునందుగల సలువుత్తిగి స్వభావికమగురంగు వచ్చువరకు రక్తము వెడలించవలెను. మరియు, రోగికి దుగ్బలము కలుగకుండా చూడవలెను. రుధిరమువలన వ్యాధివోషము తెలియబడును. యెటులననగా రక్తము కాలినమలము మొదలునందు స్థిరపడుటవలన శరీరము

నందు అల్లుకొనుటవలన కనిపెట్టవచ్చును. మరియు, రక్తముస్వభావికమై న రంగుకలిగి యెర్రగ కాంతిగానుండిన కొంతరక్తము వెడలినతరువాత ఆవవలెను గాని విశేషరక్తమును తీసివేయకూడదు. యెందుకనగా మందిరక్తము శరీరముననుండి వెడలిన యెడల ప్రాణమును హరించును. మరియు, దోషము మెదడు నంబంధముగు నరములయందునిలిదియున్న దనియు శరీరమునందు ప్రవహించలేదని గ్రహించి వెంటనే ఓగ్గరేడు అను నరమును బంధించి దీనికి బదులు నొసలునందుండు నరమును ఛేదించవలెను. రక్తస్రవమును తగ్గించవలెను.

దోషము శరీరమునందు చేరకుండునట్టి వ్యాధియందు రక్తస్రవమునకు బదులుగా మలమును వెడలించవలెను. ఇట్లుమలమును వెడలించుటవలన దోషము ఏకాంగమునందుండి హరించును. మరియు సాఫీన్ శాలినరమును ఛేదించుట, నరేడు నరఛేదనముకంటె ఉత్తమము. విశేషముగా మలమును వకచోటనుండి రెండవచోటునకు మార్పుట అభీష్టమగును.

విశేషముగా స్త్రీలకు రజోనంబంధముగు రక్తముబంధించుటవలన యీవ్యాధి కలుగుచున్నది.

శిరావేదన తరువాత విశేషదోషమును హరించునట్టి కషాయములు మాత్రమయిచ్చి దోషమును హరింపజేయవలెను. మరియు దోషమునకు యోగ్యముగునట్టి ఔషధములు వెనుక చెప్పియున్నవి. శాబ్దతయిందుపయోగించవలెను. మరియు మెదడుకు దోషముకు చెమ్మకలిగించకూడదు. విరోచనవౌషధములను యివ్వజనదు. యెందుకనగా మలము నహజముగా వెడలదు. మరియు చెమ్మను కలిగించునట్టి సుషాయములు యీక్రిందచెప్పబడిన వస్తువువయోగమువలన మెదడునకు మలమునకు చెమ్మకలిగించును. అనగా కోడిపిల్లలమాంసంబంధము మేక, జింకపిల్లల మాంసంబంధము మంచినీళ్ళయందుగాని చవ్వనీటియందుగాని నివసించునట్టి చేపమాంసంబంధమును యివ్వవలెను. మరియు నిశస్తా

(గోధుమనత్తు) కలకండ, గనగసాలు, వీటిగంజలు బాదంనూనెలో తయారుచేసి యివ్వవలెను. మరియు చెమ్మనుకలిగించునట్టి తైలమును గోరువెచ్చగా కాచి వాతజ్వరోరోగమునందు చెప్పినవిధముగా తలకు వేవనము చేయవలెను. ముక్కునందు చెమ్మకలిగినవకల మెదడునందు, శరీరమునందు, చమ్మకలిగినటుల గ్రహించవలెను. మరియు పొట్టుతీసిన యవలు, బనప్ షా, కలువపూలు, కాహుఆకులు, ఈమొదలగు వస్తువులకషాయముకూడా తలపై పోయవలెను. అధవా సారగింజలపప్పు, కాహుఆత్తులు, పుచ్చగింజలపప్పు, కలువపూలు, బనప్ షా, ఈవస్తువులను నూరి, చమపాలలో కలిపి తలకులేవనముచేయవలెను. మరియు చెమ్మను కలిగించునట్టి షరబతులు పానముచేయించవలెను. అట్టిషరబతులను వెనుక చెప్పియుంటిని. మరియు గోరువెచ్చని మంచినీళ్ళతో స్నానముచేయించవలెను. చల్లని గృహములయందు రోగినివశించవలెను. శీతల సుగంధితపువ్వులు, పన్నీరు, మొదలగునవి ఆహారణించునటులచేయవలెను. విశేషముగా నిద్రించుట మంచిది.

మరియు పరిశ్రమ, చింత, మైధునము, మొదలగు హానికరములగు పనులను మానివేయవలెను. మరియు మలమును వెడలించిన తదుపరి శరీరమునకు చెమ్మకలిగించుటకు ప్రయత్నము చేయవలెను. అనగా తలమర్దనచేయుట కాచుట మొదలగు కారణములవలన మెదడునందు శుష్కత్వము కలిగినయెడల ఆశుష్కత్వముహాించి మెదడునకుపుష్టికలిగించును.

శి మాలిఖోలియా లక్షణములు.

వాతజ్వరమునందుగాని, మూత్రాశయమునందుగాని స్త్రీహమునందుగాని, లేక మిరాకు నందుగాని చేరి అచ్చట

* మిరాకులనగా పొట్టవైవాకృతిమించియుండు స్థిలిపారకు పేరు. ఈపారకు అనపొట్టవైభాగములిగించబడియుండును. ఒకప్పుడుపొట్టవైచర్మమునుకూడా మిరాకు అని చెప్పుదురు. యెటులనగా శాఖా మొక్క అర్థముపొట్టస్థిలవ్యాధులయందు వర్ణించబ

ఖనీధవింది నల్లని ఆవిరికణముల దోషముగల పరమాణువులు దోషనంబంధముగు అంగమునుండి శరీరమునందు యెక్కి మెదడునందు చేరి రోగముపుట్టించుచున్నవి వుక్త దోషమునందువలె మెదడునందు చేరి అచ్చట ఇబ్బందికలిగించి మిరాకుభాగములను అవిశ్యముగా వాపు కలిగించుచున్నది. ఇందువలననే దీనిని మాలిఖోలీయా మిరాకు అనబడుచున్నది. వాపుకలుగు కారణమువలననే మాలిఖోలీ యానఫ్ ఖా మరియు నఫ్ కాయె మిరాకియా అని చెప్పబడుచున్నవి.

ఇట్టివ్యాధియందు దోషసంబంధము యీనాల్గు అవయవములయందు కలుగుచున్నది. యిందువల్లనే యీవ్యాధి నాల్గువిధములుగా చెప్పబడినది. (1) ఆమాశయమునందు దోషముచేరి ఆమాశయమునందు వ్యాపింపబడి విశేషముగా శీతమును కలిగించి వాపును పుట్టించును. మరియు, దోషము ఆమాశయమునందు ఖనీధవింతుటకు అనేకులు వేరు వేరు విధములుగా చెప్పియున్నారు గాని యిచ్చట గ్రంథ విస్తరభీతివలన చెప్పక విరమించితిని.

2. మూత్రకోశమునందు దోషము ఖనీధవింది అచ్చట వాపు గ్రంథులను పుట్టించును.

(3) దోషము తిల్లి (స్థీనాచు) నందు ఖనీధవింది గ్రంథులు, వాపు పుట్టించును. (4) మిరాకునందు దోషముచేరి బాహ్యవేకి కారణమువలన దోషము ఖనీధవింది దగ్ధమొందుచున్నది. ఈ కారణమువలన మిరాకునందు వాపుకలుగును. ఒకప్పుడు వాపుకలుగుచున్నను నల్లని ఆవిరిపరమాణువులు అందుండి మెదడునందు చేరి మెదడునందుగల ప్రాణనాయువును నల్లగా మార్చివేయును. ఇట్లు మార్చుట వలన భయము, చింత, ఆలోచన మొదలగునవి విశేషముగా పైన వర్ణించియున్నది. అనగా ముఖము అంగములందు చేరి నిలిచిన యెడల దును మరియు అశనగాపొట్టలో అంగమునకు వేరు, అనగా ఆమాశయము గ్యాదయము మూత్రకోశము స్థీనాచు ఇత్యాది.

ఆవిరి పరమాణువులు అస్తలమునండి మొదలునకు యెక్కుచున్నవి. యీ కారణమువలన రోగము ఉత్పన్నమగుచున్నది.

ఉక్తరోగలక్షణములు

కాలినపుల్లపిత్రేణువులు విశేషముగావచ్చుట వాతము విస్తారమగుటవలన త్రేణువులు నిలిచిపోవుట, విశేషముగాభుజించినను భోజనబలము శరీ్రమునకు తక్కువగాచేరుట, ఆమాశయము, మిఠాశనందు నొప్పి, మంట, పీకుకలుగుట, రొమ్ము నిగనిగలాడుచు బిందినటులుండుట, నోటినుండి విశేషముగా నీరూగుట, కడుపు మిక్కిలి మెత్తగానుండుట, నాభియందు శూలకలుగుట, అల్పఆలి విశేషముగాకలుగుట, భుజములమధ్య నొప్పి యీ మొదలగు లక్షణములు కలిగియుండును. మరియు, రోగికి ఆవిరిపరమాణువులు యెక్కు విషయము తెలియబడును. ఆవిరి పరమాణువులు యెక్కుననుయమునందు గొంతు, మాడు మండనారంభించును.

మరియు, స్లీహమునుండి ఆరంభమగు వ్యాధియందు కలుగు లక్షణములు అనగా ఉక్తలక్షణములు తప్ప స్లీహముకూడా పెరుగుచుండును. ఇదేవిధముగా ఆమాశయమునుండి పుట్టినట్టిరోగము వాపువలనగాని లేక ఉష్ణమలదోషమువలనగాని లేక శీతిమువలనగాని వాపుయగలిగించునటుల జ్వరము, దాహము, పిత్తము వమనమువెంట రాకుండునటుల చేయుటవలన యీవ్యాధి వేరుగా స్లీహమునందుగల దోషమువలన కలిగినదని గ్రహించుటకు వీలుగుచున్నది. ఇదేవిధముగా మూత్రకోశమునందు గ్రంధులు పుట్టుటకు కారణము. యీవ్యాధి వెనుక మూత్రపిండముల వ్యాధులయందు చెప్పబడినెను. మరియు, యీవ్యాధియందు ప్రక్తరోగలక్షణములు కలిసియుండును. యీరోగము రెండేసి మూడేసిస్థానముల సంయోగమువలన కలుగుచున్నది. మరియు, యీవ్యాధి ప్రక్తరోగసంపూర్ణలక్షణములు కలిగియుండును. మరియు, రెండవలవయవమునందు రోగము ప్రత్యన్నమగులక్షణములు తెలియకుండినచో

దోషము కేవలము మిరాకునందు కలుగుచున్నది. విశేషముగా కడుపు నందు వాపుకలుగును గాని ఆమాశయము నిరోగముగానుండును.

అక్షయకర్మోగచికిత్స.

ప్రకృతానుసారముగా నలుబై దినములు ముందు వెరుకనరము శిరావేదనచేయవలెను. యీవ్యాధి రుచిరాధిభ్యుఃకువలన కలిగియుండి నను మరియు బలము గలవానిని ప్రవద్యములులేకుండిన అవశ్యకతాను సారముగా సమయానుకూలముగా రక్త మోక్షము చేయవలెను ఈరో గమునందు వెడల్పు శస్త్రముతో ఛేదించవలెను. యెందుకనగా చిక్క ని రక్తము వెడలుటకు వీలగానుండును. దీని నిదానము యావత్తు వాత రోగమునందు చేయవలెను. దేనియందు శిరావేదన చేయదగునో ఆరో చించిచేయవలెను. మరియు ఈవ్యాధితోకూడా జ్వరమున్నయెడల నిరో చనార్దము. (1) కలువపూలు (2) కాశినివిత్తులు, (3) కామంది, (4) మాచీఫలరసాయము, (5) కలకండ ఈవస్తువులను నూరిపానముచేయ వలెను. మరియు బహుమాషకృతు గనగనాలషకృతులుకూడా ప్రసయో గించుట లాభదాయకము.

అక్షయాలిఖోలియా పత్త్యములు.

యవనూక, వేయిదిన పెసరపప్పు, వీటిని బాదంపప్పుతోచేర్చి యివ్వవలెను. మరియు జ్వరాంశము లేకుండినయెడల కడుపులో భాగము నందు శక్తి కలిగించుటకై కేవలము గుల్ఖను యివ్వవలెను. మరియు నిరోచనజైవధమునందు బాలంగు, గౌజుభాక, సోపు, యీవస్తువుల ను చేర్చుట మిక్కిలిమంచిది. మరియు కోడిపిల్లలమాంసము కోడిగ్రుడ్లు యిటులనే బలము చేయునట్టియు శీఘ్రముగా పచనమగునట్టి వస్తువులు కోగికి భోజనార్థమిచ్చించవలెను మరియు యేవస్తువునందు మలము తక్కువగానుండి రక్తము ప్రత్యమమగునో అట్టివస్తువులనునేవించవలెను. మరియు యేలంగునందు వాపు లేక దోషము ఆమాశయము లేక మసారికా మిరాకు నందు యున్నయెడల అవశ్యకదానుకూలముగా కడు

వు లో భాగముయొక్క అంగములయందు బలమును కలిగించునట్టి వస్తువులను యివ్వవలెను, అనగా రేలకాయగుజ్జ బాదరంజబోయా గాజబాగ పాడితీగె అఫసనతీగె మొదలగుకషాయమునందు కలిపి కోష్ఠమును న్యుధుఃపర్చవలెను. తదుపరి విరోచనము చేయించవలెను. మాలీఖోలియా మిరాకియందు అప్సన్తిన్ అధికలాభదాయకమని వైద్యవరులు వదించియున్నారు. మరియు అప్సన్తియొక్క సారాయి పర్చతుకూడా మిక్కిలి గుణము కలిగియుండును.

మరియు దోషము కేవలము స్లీహమునందున్నచో విరోచనము నకు తీక్షణబోషధము ఇవ్వవలెను. ఎంకకనగా బోషధమునందు తీక్షణ్యములేనిఎడల మలము తిల్లి (స్లీహము) నుండి ఆమాశయము మరియు ఇతరఅంగములయందు నిలిచిపోవుచున్నది. మరియు మలము ధారాళముగా వెడలనేరదు. ఇందువలన స్లీహానంబంధముగు రోగమునందు తీక్షణ విరోచనము యివ్వవలెను. యిట్లుయిచ్చినయెడల దోషము యితరఅంగమునందు చేరకండును. మరియు రెండవ వ్రసద్రవము నిలిచిపోవును. మరియు దోషము ఆమాశయము మిరాకు (పొట్టపైనుండు రిఫ్లెక్సరీ) మూత్రాశయమునందు యున్నచో కేవలము శిరావేదనవలన దోషమును తీసివేయవలెను. విరోచనము చేయించునట్టి బోషధములు యివ్వజనదు. తరువాత అవశ్యకతానుసారముగా అప్పుడు దోషము నిలిచియున్నయెడల కుల్చిపోవునను భయము కలుగును. మరియు దోషము గర్వశరీరమునందుచేరి యున్నయెడల దోషమును విరోచనముద్వారా వెడలించుట వ్రతమము.

ఈవ్యాధియందు వమనము చేయించుట గర్వదావర్జితము. యెందుకనగా వమనమువలన లాభము కలిగించుటకు బహులుగా నష్టముకలిగించును. అనగా వమనము దోషముయొక్క వరమాణువులను రేగగొట్టుచున్నది. ఆధోభాగమునుండి ఊర్ధ్వభాగమునకు తీసికొని వెళ్ళుచున్నది. రెండవది వాతజదోషము శరీరముయొక్క అవయవములయందును

అణగియుండును. అట్లు అణగియుండు దోషములు వమనముద్వారా బైటికి రాజాలకుండును గాన వమనము అవిరివరమాణువులను వృద్ధి పరచి కష్టమును బలపరచుచున్నది. మరియు ఒకానొకరోగికి నహజము గా వమనమై దోషము ఆమాశయమునందు నిలిచియున్నయెడల వమన ముచేయించవచ్చును.

❖ విశేష గ వృత్త్య. ❖

ఈ దోషమువలన వాపులేక కడుపుయొక్క వై శాంయండు యున్నచో గుల్ రోగక, జఠామాంసి, మస్తకి, వీటిని వకటిగాచేర్చి గోరువెచ్చగాకాది ఆమాశయము, ఆమాశయము ముఖముపై లేపన ముచేయవలెను. గోధుమపొట్టలో కాపడముచేయుట మరియు బాబూ నా అకలీలుల్ మలిక్, నిమ్మకాయలు, యీవస్తువులను కషాయముకాది అకషాయముతో కాపడము చేయుటవలన వాతమును నష్టపర్చుటకు మిక్కిలి లాభదాయకమగును. మరియు చెమ్మగల కాపడములు మిక్కిలి మంచివి, యెందుకనగా చెమ్మచేయటవలన వాతమునూరించును. శరీరమునందు చెమ్మచేరును. ఇటులనే యేలంగమునందు దోషముకల దో ఆలంగముయొక్క దోషమును తీసివేయును. మరియు శక్తి కలిగిం చుటకు వృక్తయంగములరోగములయందు చెప్పబడిన రోగచికిత్సలను చూడవలెను. మరియు మాలీఖోలియా (పిచ్చి) వ్యాధి దశ భిన్న భిన్న దోషస్తానము యితరదోషము యందు చేరుటవలన భిన్న భిన్నములుగా నుండును. దోషము మెదడుమధ్యభాగమునందు చేరినయెడల బుద్ధివివేక ముచెడిపోవును. అనగా మెదడు మధ్యభాగము జ్ఞానమునకు ముఖ్యస్తాన మగుటవలన బుద్ధిచెడిపోవును. జ్ఞానసంబంధమగు నమస్త కార్యములు నష్టమొందును.

మరియు దోషము మెదడుయొక్క సమస్తభాగములను ఆక్రమించినయెడల ఆలోచనము, విచారము, కార్యములు, పనులు, యావత్తు మెదడునుండి ఉత్పన్నమగును కాబట్టి వీనియందు వ్రనద్రీవము కలుగు

ను. మరియు, రెండవదోషము ఇందుమిశ్రితమగుటవలన అనగావాలము, పిత్తముతోచేరినచో రోగిస్రకృతియందుక్రోధము విశేషమగును. కఫము, వాలముతోచేరినచో రోగిమందబుద్ధిగా యుండును మరియు వరుండుట పొర్లాడుట బాగాతెలిసినవాడగును. దీని నిదానము అనేకపర్యాయములు చెప్పబడియె. మరియు వాలము ఏదోషమువలన వహించబడినదో ఆదోషముయొక్క దశఅందు అవశ్యమగుండును. దీనిని ఆరోగిలక్షణములవలన కనిపెట్టవచ్చును.

ఉన్నాదరోగ లక్షణములు.

ఈవ్యాధులు యావత్త మూలిఖోలియాబేధములు. ఈఉన్నాదము నాలుగువిధములుగానుండును. ఇందువలన నీలధ్యాయమునందు నాలుగుబేధములుగా వర్ణించితిని.

●●● 1 కుతురుబలక్షణములు. ●●●

* ఈకుతురుబలఉన్నాదవ్యాధిబేధము. దీనిలక్షణములురోగిమిక్కిలి

* ఈరోగనామములు, వైద్యవరులు భిన్నాభిన్నములుగా విధించి యున్నారు. హాకీంషెక్ బూఆలీసేనాగారు కుతురుబలకవిధమైనపురుగుఅనిన్ని ఈపురుగు, నీళ్లయందువిశేషముగా తిరుగుననిన్ని ఈపురుగుఒకప్పుడువెనుకకుఒకప్పుడుఎడమవైపునకు, ఒకప్పుడుకుడివైపునకు, తిరుగుచుండును. ఒకప్పుడునీళ్లలోమునిగి వెంటనేలైటికివచ్చును ఈపురుగువలనె, ఈరోగిఆవస్థకూడా, ఒకప్పుడుకులుగుచుండును. ఇందువలననే ఈరోగమునకు కుతురుబలని పేరుపెట్టబడియె.

మరియు, కుతురుబల మరయొక అర్థము, గొర్రెయొక్కకాలి నపాతలెంటుకలకుపేరు. అనగా, ఈరోగికూడాగొర్రెవలె పాలుములయందు తిరుగుచుండును. మనుష్యులనుచూచిదాగుచుండును. దీనినిసమ్రాజముగా, శబ్దముకలిగియున్నది. ఇట్టికారణమువలనఈవ్యాధియొక్కపేరు కుతురుబలనిపెట్టబడియె. మరియు, కొందరు, జబ్బుఅమత్, మరియు ఇల్లితోజబ్ అనుచున్నారు, ఈరోగముయొక్క పేరువిషయమై అనేకకార్యములున్నవి, గానిఇందు, ఇంతవరకు ముగించితిని హాకీము షెక్ బూఆలీ సేనాగారు వదించిరి.

కోధముగానుండుట, ఒకచోట నిలువకుండుట, హీనుడై తిరుగుమండుట, మరియు ఎవరోతన్ను కొట్టిచంపబూనినారని తలచి భయము నొంది, గృహమునందున్న, సమామలు మొదలుగాగల స్త్రీలముల యందున్న, దాగియుండుట, రాత్రిసమయమునందుమాత్రము బైటికి వచ్చుట మరియు కొందరు రోగులు భయము భీతిలేకుండా యుండును గాని అధికకోధము గలిగి చింతాగ్రస్తుడై వచ్చుచిరంగు గలిగి ఎండిన నాలుక కలిగియుండుట, మరియు మిక్కిలి వుష్ణస్పృకృతి గలరోగి అని గ్రహించవలెను.

మరియు మనుష్యునిపైకురికి కొట్టబోవుట, పౌలములయందు చతుష్పాదజంతువువలె చేతులు, కాళ్ళతోతిరుగుచూ భుజించక తిరుగుచుండుట, ఈరోగిపిక్కలు పాదములు, విశేషముగా తిరుగుటవలన గాయమై కురువుకేసినను మానకుండుట, మరియు రాత్రికాలమునందు తిరుగుటవలన ముండ్లు, రాళ్ళు, మొదలగునవి తగులుటవలన కాళ్ళు యావత్తు బ్రద్దలై చీలిపోవుట మొదలగు లక్షణములు కలిగియుండును.

ఉక్తాకుతరుబ్ అను ఉన్యాదదికీశ్చ. శ్లో॥

ఉన్యాధియందు అవనరమై యెడల శిరావేదనచేయవలెను. దోషము పూర్తిగా పశ్యమొందిన వెనుక పాచితీగె కషాయమును గాని యీకషాయమునకు సమానమగు గుణముగల ఔషధమును గాని ఉపయోగించి దోషమును వెకలింది ప్రకృతి కాపాడవలెను. అనగా కావడములు చెప్పును కలిగించు శీతజలైలాదులను లేవనము చేయవలెను. మరియు, జలుబు చెమ్మకలిగించు సుపాయములను చేయవలెను. యీ వ్రుసాయములను వెనుక చెప్పబడినవి గమనించవలెను. శరీరమునందు చెమ్మకలిగించుటకు తగువ్రయత్నము చేయవలెను. మరియు, సుదిగల షరీకుద్ధమగు బలముగల భోజనదార్ధములను యిప్పించవలెను. మరియు, సందేహము నివర్తించజేయుటకై రోగికి హిక్షువుగా నుండునటులు చేయవలెను. చింతను దూరపరచుటకై సుతోషముకలుగు పనులను చేయించవలెను.

మరియు, హాకీము రహ మతుల్లాగారు ఈ వ్యాధియందు వీలుగా నున్న పురురోగిలపై ముఖముపై కొట్టవలెను. పాదములపై వాలివేయవలెను. యెందుకనగా మెదడు శక్తిని అణచుచున్నది. మరియు, రోగిని తెలివిలోనికి తెచ్చుచున్నదని వదించిరి.

—2. మానియా లక్షణములు.—

మానియా యూరూనిపేరు. పశువువలె ఉన్నాదవ్యాధియొక్క చేష్టలను చెప్పను. హాకీమురాజీగారు వదిలిన దేవునగా పోచిన వైద్య వదులు మానియా అర్థముచెప్పియే మున్నగు యీ వ్యాధిలక్షణములు రోగిపశువువలె తిరుగుట యేవస్తువుకనుపించినను దానిని విరిచిదింది పారవేయుట యెల్లప్పుడు మహమ్మ్యలపై దుముకుట కొట్టబోవుట యీరోగి కండ్లకు మనిషివలె తోచుండుట అనగా మాంసాహార పశువువలె (వులి, సింహము, మొవలగునవి) కనుపించుచుండుట మొదలగులక్షణములు మానియా అను పున్నాదరోగవలనందు కలిగియుండును.

—3. దాపుల్ కల్వలక్షణములు. —

ఇది మానియా అనునీవ్యాధిగల రోగులు సతతము క్రోధముతో కూడియుండును. కుక్కవలె సంతోషముచేయుచు ఒకప్పుడు మూర్ఛి వలెనుండును. యిందువలన యీ వ్యాధికి యీ పేరుపెట్టబడినది మరియు పుక్తరోగి యీ వ్యాధిగలవానివలన కఠినబడినయెడల కరోగిచనిపోవును. అనగా వెత్రికుక్క కరకుటవలన చనిపోయెడిట్లు ఈరోగికాటువలన చనిపోవునని అనగా కుక్కకాటునుండి విషము యెక్కువలు యీరోగి కాటువలన విషమెక్కి మెదడువండు చేరి అచ్చటనిలిచి అచ్చట దగ్ధ వాతముయొక్క పరిమాణపు గుఱున్నవి.

మరియు మాలియా వాతముచేత దగ్ధుగుటవలన కలుగుచున్నది. దీనిలక్షణములు ఈరోగిచింత్రాగ్రస్తుడైయు పుట మాంసము దరించినటులుండుట, ఒక్కొక్కప్పుడు మాటలాడ నారంభించినయెడల వినువారికి పిచ్చివదలిండుటకు దుర్లభమని భయముతోచుట మరియు క్రో

ధమువచ్చినయెడల దీర్ఘకాలమునకుగాని శమించకుండుట శరీరముచిక్కిపోవుట శరీరకాంతి నల్లనగుట.

మరియు పితృము దగ్గమగుటవలన యీవ్యాధికలిగినచో దీవిలక్షణములు అనగా రోగి మిక్కిలి అస్తిరుడై యుండుట మాదిఖ్యమువలన దుర్మాగములు చేయుచుండుట అటునిటు పొరలుట ఆలోచన చింత, యందుండుట ఈవ్యాధియందు మెదడులో భాగమునకు వాపుకలుగుట మెదడునందు వాపుకలిగినయెడల అవశ్యకముగా జ్వరమువచ్చుచు గాని యీవ్యాధియందు మాత్రము జ్వరముండదు.

❖ దాపుల కల్ప అను వున్నాదచికిత్స ❖

ఈవ్యాధియందు పాచనము శరీరమునందు చెమ్మకలిగించినవెనుక హేతువుననుసరించి దోషమును తొలగించవలెను. దోషమును తొలగించునట్టి చికిత్సలయందుకూడా చెమ్మను కలిగించునట్టి ఔషధములను యివ్వవలెను. పత్యము కూడా మెదడునకు శరీరమునకు హృదయమునకు చలువచేయునట్టియు చెమ్మను వుట్టించునట్టి వస్తువులను దోషానకూలముగా యివ్వవలెను.

❖ 4 సురారాలను ఉన్నాదలక్షణములు. ❖

ఈరోగమునందు మానియా కరానితూస్ యీరెండువ్యాధులు వకటిగాచేరి యుండును. మరియు రోగారంభమునందు రోగివిశేషముగా మేలుకొనును. యేమిశోచక అటుయిటు లిడుగుచుండును. నిదురయందు తందరకలిగి భయపడిలేచి నిట్టూర్పుచేయుచు ప్రశ్నానుకూలముగా వుత్తరమివ్వక వ్యర్థముగావుత్తరమిచ్చుచుండును. నేత్రములు యెర్రగను భారముగానుండును. మరియు కండ్లలో యేమో వేసినటులరోగి ఆలోచించుచుండును. కండ్లవెంబడి నీరు కారుచుండును. మాత్రము తెల్లగను వలచగానుండును. ఒకానొకప్పుడు మాత్రము బంధించి పొత్తికనువు చేతితో రుద్దుకొనుచు బాదుకొనుచుండును. ఒక్కొక సమ

యమునందు శరీరము వణుకనారంభించును. ఈలక్షణములు విశేషజ
నూఁ అనువ్యాధి లక్షణములని గ్రహించవలెను.

❊ జనూన్ వ్యాధి చికిత్స. ❊

ఈవ్యాధియందు తలయందు మలము తీసివేయుటకున్న ఆ
విరి పరమాణువులను బంధించుటకున్న పిత్తజననాంవ్యాధియందు
చెప్పిన చికిత్సలను చేయవలెను. మరియు చెమ్మను కలిగించు ప్రయ
త్నములను చేయవలెను. మరియు చేతులుకాళ్ళు బంధించుట ప్రదితము.
యెందుకనగా చేతులను బంధించుటవలన రోగికాళ్ళు చేతులు కదలించ
జాలకుండును. అట్లుకదలించుటవలన వ్యాధి అధికమగును (2) మెడను
నందుండి మలము జారిపోవును. (3) రోగినకుతాను కొట్టుకొనుట
యితరులను కొట్టుటగాని కలుగజూదు. ఇందు విషయమై హాకీముతిలి
గారు నేను యిద్దరురోగులను చూచితిని. ఆయిద్దరు ఒకరికొకరు కొట్టు
కొనుచుండిరి. మరియు స్త్రీలను స్మశానమునందు చెట్లకు వేలదీశిరని
చెప్పిరి.

— పరుగెత్తుట వ్యర్థమిలాపన లక్షణములు —

ఈరోగము మాలిఖోలి యాభేదము. ఇదిఉపద్రవముచింతయొక్క
కారణమువలన వుట్టుచున్నది. గాని సర్వదానష్టము కలుగకుండును.
మరియు ఈవ్యాధి జ్వరలంశములేనిది కలుగనేరదు. ఈరోగముస్తాన
భేదములవలన మూడు విధములుగానుండును. (1) రోగము ఆరసభస్తా
నము మెదడునందుకలుగు రోగములు 6 విధములు (1) మెదడు వెనుక
భాగముపొర విచారస్తానము. ఇదిప్రబలమగు వాతముతో నిండినపడల
దీనిలక్షణములు రోగిమాలిఖోలియా న్యాదివలె కష్టము, దుఃఖము
కలిగియుండును (2) పిత్తవాతాదిఖ్యము వలన రోగము వుత్పన్నమగును
దీనిలక్షణములు పశువువలె చేష్టలున్న ధైర్యమును కలిగియుండును
(3) రక్తవాతము మెదడునందు నిలిచినచో ప్రాణన్నత, నవ్వుట,
మరియు, సరములువాచుట, మొదలగునవి యీవ్యాధిలక్షణములు.

(4) మొదడునందు విత్తము అధికముగానున్న ఎడల రోగముకలుగుచున్నది. దీనిలక్షణములు ఉష్ణముతోపాటు, ఏమిలోచనండుట, (అస్తిరత్వము) తల గొంతునొప్పిగానుండుట, జ్వరము, శరీరము వచ్చగానుండుట ఈ మొదలగు లక్షణములు కలిగి యుండును.

(5) దుశ్కంధితిత్తము క్షయోపము మొదడునందు నిండియుండుటవలన వ్యాధికలుగుచున్నది దీని లక్షణములు, నదరుట, కనబాషలు చేతితో తడువుకొనుచు వైకికోచుచుండుట, తలబడువుగానుండుట, మొదలగువి ఈ వ్యాధిలక్షణములు.

(6) ఉష్ణము, సాధారణశుష్కత్వము మొదడునందు చేరి యుండుటవలన వ్యర్థముగా వదరుటకు కారణమగును. మరియు మొదడు ఎండుటవలన లఘువుగానుండుట, మేలుకొనుట (విద్రావము) మలమువెడలకుండుట మొదలగు లక్షణములని గ్రహించవలెను.

2వ భేదము రోగముయొక్క స్థానము మొదడుమాత్రమెకాక ఈ వ్యాధి ఆమాశయముగాని పొట్టవైచుండు ఝిల్లిపొరగాని లేక గర్భస్థానముగాని లేక వీర్యస్థానముగాని లేక ముఖ్య అంగమునందు జనించును. మరియు, ఈ అంగములలో ఏదో ఒక అంగమునండి మొదడునందు హానికలుగును. ఇట్టి హానికలుగుటవలన నదరుటకు కారణమగుచున్నది. మరియు హానికలిగించుట కేవలము యీ దోషదశయొక్క కారణమువలన వ్యాధికలుగుచున్నది. మరియు కష్టముగల అంగములనుండి ఆవిరివరమాణువులు మొదడునందు యెక్కుట ఆ అంగమునందు కష్టముకలుగుట అడలుట వ్యర్థముగా మాట్లాడుట మొద గువి యీ వ్యాధి లక్షణములు. యీ వ్యాధియందు రోగి గ్రస్త అంగమునందు చికిత్స చేయవలెను.

3వ భేదము. ఆవిరియొక్క తీక్షణత్వము వలన నమస్త శరీరమునందు మొదడు విరమాణువులు లేచి మొదడునందు చేరి బుద్ధి చెరచుచుండును. యీ వ్యాధియందుకూడా ముండు జ్వరమువచ్చుటకలదు. గాన ప్రథమమునందు జ్వరమునకు చికిత్స చేయవలెను. యెందుకనగా జ్వరము నశించినయెడల వదరుట వ్యర్థ ప్రేలావన మొదలగునవి తగ్గిపోవును.

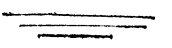

❦ అహంకారమూర్త లక్షణములు ❦

ఈవ్యాధికూడా మాలిఖోలియా యొక్క భేదము. యీరోగము నడు విచారము యొక్క క్రియాశక్తి పనులు చెడిపోవుచున్నవి. సంసార సంబంధముగు పనులు నిష్ప్రియోజనముగా చిన్నపిల్లలవలె పనులు చేయుచుండును. యీరోగి ధ్యానము సహజకార్యములయందు స్థిరముగా నుండును. మరియు, పనుల ఫలము మాత్రము సరిగా ఆలోచించజాలకుండును. ఈరోగమునకు రెండుకారణములు కలవు అందు మొదటి కారణము జలుబువలనగాని లేక శరీరమునందు జలుబు శుష్కత్వము వలనగాని మెదడుయొక్క మధ్యపొరయందు కలిగి విచారమును కలిగించును. తలయొక్క మధ్యభాగము విచారస్థానము. రెండవకారణము తల మెదడుయొక్కపొర మెత్తనిస్తానమునందు కఫవ్రక్షతి నిండియుండి ఆజలుబు చెమ్మవలన అనగా కేవలము జలుబువలన కలుగుచున్నది. ఇట్లు జలుబువలన కలుగు వ్యాధిలక్షణములు ముక్కునందు చెమ్మ అధికముగానుండుట, నిదురకట్టకుండుట ఇట్టి స్థితియందు తలపై వేసినీళ్ళు పోయుటవలన లాభముకలుగుట మరియు, జలుబు శుష్కించు హేతువుకూడా తెలియబడుట మొదలగునవి.

❦ మూర్త చికిత్స ❦

ఈవ్యాధియందు ఉష్ణము చెమ్మపుట్టించుటకై కోడినూరిన రసమునందు దాల్చినచెక్క నల్లజీలకర్రచేర్చి యివ్వవలెను. మరియు, మధురకదాళములు తియ్యనియవాగులు మొదలగు పుత్తమభోజనములయందు బాదంనూనెచేర్చి యివ్వవలెను. మరియు, నడనూనె, బాబూనూనూనె తలమధ్యభాగమునందు లేపనము చేయవలెను. ఇట్టి చికిత్సలవలన శుష్కత్వము తొలగి శరీరమునందు చెమ్మ వృష్ణముకలుగును. మరియు, యెండుగడ్డి ఆకులు నీళ్ళలో వేసి కాది ఆకషాయమును తలపై పోయుట లాభదాయకముగును.

మరియు, యీరోగము కఫకారణమువలన కలిగిన యెడల దీని లక్షణములు చికిత్సలను విస్మరణరోగముయొక్క లక్షణములు కలిగి యుండును. చికిత్సకూడా విస్మరణవ్యాధి చికిత్సచేతువలెను. ఈవ్యాధి విచారక క్తియొక్క పువద్రీవము. మరియు, యీ పువద్రీవకారణము కూడా జలుబు వల్లనున్న, కఫమువల్లనున్న, కలుగుచున్నది.

—ఈమదఁచిచ్చ లక్షణములు—

ఈవ్యాధిని అశక్తియని వాడుదురు. యీవ్యాధి లక్షణములు ఇది కామమువలన కలుగుచున్నది. యీవ్యాధి తందరయందు ఒక భేద ము గానుండును. యీవ్యాధికామాందకారణని చెప్పదురు. యీకామ దోషము గర్భముపై చుట్టుకొనినచో రోగిని శుష్కింపజేయును. యీ కారణములవలన రోగి మిక్కిలి చిక్కియుండును. యిందువలననే యీ రోగమునకు అశక్తివ్యాధియని పేరుపెట్టబడియె యిట్టి వ్యాధిని మను జాలు తమంతటతాము స్వయముగా సంపాదించుకొనుచున్నారు. యీ వ్యాధి పుట్టినతోడనే సదైవశోకసంతప్తముగానుండును. మరియు, వంటి గా నివశించుట, యేమియుతోచకుండుట వనులయందు ఆశక్తిక నిష్ప్రయోజనముగానుండుట, తనకు మంచిదిగా తోచుచుండుట, మరియు, మాలీఖోలియా (ఉన్మత్తత) యందు యేయేలక్షణములుండునో ఆలక్షణములు కలిగియుండుట, మరియు, తనకు తాను సంపాదించుకొనుట యనగా రూపముగల పదార్థములనుచూచి తనకు లభించనందున ఆచింతయందుండుట యని భావము. మరియు, అటువంటి వస్తువును చూచుటయందు సదైవభ్యానముంచుటవలన తన శరీరము యావత్తు అట్టి వస్తువునందు ఆకర్షణముచేయుటవలన కలుగుచున్నది. యథ్యాపి, జాస్తవములో రూపవతి అయినను కాకపోయినను అప్పుడప్పుడు సంభోగ విషయాదిభ్యుత్పలన రేయింపగలు యిట్టి చింతయందు మనస్సు యుంచినను లేక రూపమగువస్తువులను చూచుటవలన పూర్ణమగు విచారము మొదలగునవి ఈరోగ కారణములగుచున్నవి. మరియు, దీనిసారాంశము

నదా చింతయంతుండుటవలన శరీరమునందుగల దుఃఖము దగ్ధమైపిచ్చును వుట్టించును. అట్టి కారణమువలన యీన్యాయాధి దృఢత్వము నొందుచున్నది.

☞ కామముయొక్క లక్షణములు. ☞

కామాదిఖ్యతయందు మమజుః తలవంచుకొనిమానడైయుండును. యేదైననొకమాటవినినను యేదైననొకపనిచూచినను దానిని మరచిపోవుచుండును. ఇట్టిరోగినేత్రములు లోపలికిఁబిచ్చివటులుండును. మరియు చుచలముగను నేత్రములు ఆరినటులుండునుగాని యేచ్ఛనమయమునందు కండ్లవెంటనీరు ప్రవించుచుండును. మరియు యేదైన యొక వుత్తమవస్తువును చూపునిలిపి అతిప్రీతితో చూడ నారంభించును. మరియు యీన్యాయాధిగల రోగి నలుగురితో కూర్చుండుటకు విరక్తిగలవాడై వంటిగా ప్రసన్నుడైయుండును. యీరోగియొక్క నాడియందు భేదమే ర్పకీయుండును. యీరోగి ముఖ్యచిన్నఃములు అనగా తనకుగల ప్రేమపాత్రనుచూచి అభవా దానిపేరు విని దీర్ఘశ్వాస నిలూర్చువిడువనారంభించును. మరియు యీ చిన్నఃములయొక్క సూయత కారణముయొక్క అధికత్వము రోగి మాత్రము దుష్పలమునందు నిర్భరమైయుండును.

☞ కామముయొక్క చికిత్స. ☞

ఈ అసక్తను మమజునియొక్క ప్రకృతి శరీరము యీకెంటిని జౌషధములు వశ్యములు మొదలగు ననుషాయములవలన చెమ్మచుకలిగించవలెను. మాలిఖోలియా (పిద్ది) రోగమునందు చెప్పబడిన విధముగా యిందుకూడా వ్రవయోగించవలెను. అనగా రోగియొక్క శోకము చింత దేనివలన హరించునో ఆయావుసాయములను చేయవలెను. కామ సంబాధ ఆసక్తి రోగికి అనగా గానములు, నాట్యములు, సంగీతము, పాటలు, వాయిద్యము, కథలు, ధర్మసంబంధముగు ప్రసంగములు పురాణములు, మహానీయుల చరిత్రలు గొప్పఫకీరుల మహాత్మ్యములు

అనగా మనస్సోల్లానము కలిగించి మనస్సును మాడ్చుకలిగించు ప్రవంగమును చేయుచుండవలెను. అనగా ఇతర కార్యములయందు మనస్సు లివ్వవరచి తనకు ప్రేమగుల వస్తువునుండి మనస్సు విరక్తిజేయవలెను చేయవలెను. మరియు యీ రోగముగల పురుషునికి వివాహముకాని వక్షునున వెంటనే వివాహము చేయవలెను. యెందుకనగా ప్రేమతో విషయభోగమువలన కామరోగము దూరపరచునట్టి సామర్థ్యము కలుగుచున్నది. లేక ఇతర స్త్రీ బ్రాంతి అధికమగుటవలన యీవ్యాధికలిగినయెడల ధర్మశాస్త్రానుసారముగా యిద్దరికి సాధ్యమయినంతమట్టుకు వీలుకలిగించి ఇద్దరికి సుయోగముచేయు సుసాయమును చేయవలెను గాని వివాహముచేయుట మిక్కిలి మంచిది. ఇంతకంటె సధికమగు సుసాయము వేరులేదు. యవ్వలను వృధాగా నుంచకూడదు. ఎందుకనగా కామము, చింత వృద్ధి యగును. మరియు రోగిబలవంతుడైనచో దోషములను వ్రదితపస్తువులతో పక్కపరచి వెడలించవలెను. యీవ్యాధి బహుదా, ప్రకృతి ఆధీనమైయున్నది. గాన శరీరమునకు కష్టముహానికలిగించుచున్నది. కాబట్టి ప్రకృతినంబంధమగు కిక్కివలన శరీరము మస్తిష్కమునకు తడిపుట్టునట్టి సుసాయములను చేయుట మంచిది. మరియు, ఇందు చెప్పబడిన స్వవిషయములు సుసారముచదలినట్టి మనుజుల విషయమై చెప్పియున్నాను. మరియు, యీ రోగము విశేషముగా అవివాహము గల యవనపురుషులకు కలుగుచున్నది. మరియు, బాల్యమునందే సంభోగమువలన తన్మముడైన కారణమువలన యీవ్యాధి పుట్టినను గుచున్నది. పరాత్పరుడు యవనాంకుర దురధ్యాన్నమును యిట్టి దురాలోచననుండి తప్పించి నిజమార్గమునందుంచు గాక.



భ యం క ర స్వ స్థ ము లు



కాబూస్ అనగా భయంకరస్వస్థమని భావము. యీవ్యాధిని జానూమ్ అని కూడా వచించెదరు. యీ వ్యాధి నిద్రించు సమయమునందు యేనో గొప్ప భాంగు రొమ్మపై బకినట్లుండుట అట్టి సమయమునందు శ్వాసబంధించినట్లు ప్రాపిరాడకుండుట యెటుకదలుటకు వీలులేకుండుట, మాట్లాడుటకు నోరాడకుండుట, హీనస్వరముతో యితరులను పిలిచినట్లులతోచుట, ఒకానొకప్పుడు శ్వాసబంధించిపోవుట మొదలగు లక్షణములు కలిగియుండును. యీవ్యాధిని కాబూస్ అనుచున్నారు.

శ్వాసబంధించి శరీరమును స్తంభింపచేసిన యెడల యీవ్యాధికి కాబూస్ అను పేరువలచి జాగిత్ అనియు, ఖాసికు (స్తంభింపజేయునట్టియు కంఠమునబంధించునట్టివాధ్యు)అనబడును. ఒకప్పుడునిద్రించుసమయమునందు విశేషముగా తలనొప్పి కలిగి మెదడు స్తంభించి మెదడునందుగల వాయుమార్గములను బంధించును. దోషముకూడా నిలిదిపోవును. వాయువు మెండగును. తరువాత కాబూస్ అను వ్యాధి కారణమువలన విచారము వుత్పన్నమగును. రోగి హేతానసారముగా ఈవ్యాధి రెండువిధములుగా విభజించబడియె.

(1) భేదము. ఆవిరియొక్క పరమాణువులు ఊర్ధ్వముఖముగా యెక్కుటవలన యీవ్యాధి వుట్టుచున్నది. దోషహలూహసారముగా యీ వ్యాధి మూడువిధములుగా నుండును.

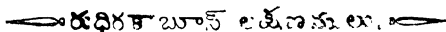

(1) ఆవిరియొక్క పరమాణువుల నులము రుధిమునందు చేరిన యెడల శరీరము, నేత్రములు యెరిగిననుండుట, అతినిద్రగానుండును

గాని గాఢనిద్రకలుగనోదు. మరియు, నిదురయందు యెర్రని వస్తువులు కనుపించుట యీ మొదలగులక్షణములు కలిగియుండును.

~~కాఠా~~ రక్తజ కాబూన్ చికిత్స

ఈవ్యాధియందు రక్తమోక్షణము చేయించవలెను. కాళ్ళపిక్కలపై నలాకుతో గంట్లువేసి రక్తము వెడలించవలెను. లఘుకషారమును యివ్వవలెను. మరియు, రక్తమును పలచనచేయు నుపాయములు చేయవలెను. మరియు, రక్తబలము తగ్గించునట్టి ఔషధములను ఉపయోగించవలెను.

(2) భేదము. ఆవిరివరనూలువుల మలము.కఫమునందు చేరినచో దీనిలక్షణములను వదించుచున్నాను. అనగా యింద్రియములు నీర్పించుట, శరీరము దుర్బలమగుట, నోరు ముక్కు వీనియందు నీరు ప్రవహించుట, నిద్రించునమయమునందు తెల్లగను, ఆకువచ్చగానుండు వస్తువులు కనుపించుట యీ మొదలగు లక్షణములు కలిగియుండును.

కాబూన్ 2 వ భేద చికిత్స

వృధను దశయందు వమనముచేయించి కఫమును వెడలించవలెను. పిమ్మట మెదడునందుగల కఫదోషముహారింది మెదడు స్థిరత్వమునొందుటకై తుమ్మచు కలిగించునట్టి ఔషధములతో నశ్యముచేయించవలెను. గండూషములు, లేపనలు మొదలగునవి చేయవలెను. మరియు, కాళ్ళుపిక్కలపై స్వదూషితవ్యాధులయందు లాభదాతుకమగును. వమనములముగా కఫము వెడలించుటకుగాను (1) సోయి విత్తులు, (2) ముల్లంగివిత్తులు, యీరెంచువస్తువులను కషాయముకాది ఆకషాయమునందు తేనెకలిపి యివ్వవలెను. ఇందువలన వమనమగును. ఇట్టి వమనకరఔషధములు అనేకములు కలవు. మరియు, యాంభైకరా శోకాయా గుళిక శిరస్సు, దేగాముచు, శుభ్రపరచుటయందు మిక్కిలి మిందిడిగాన వీటిని తప్పక వ్రుపయోగించవలెను.

(3) భేదము. ఆవిరి పరమాణువులయందు వాతముచేరిన యెడల దీర్ఘానాచన కలుగుట, నిమర అధికముగుట, నేత్రములు లోఁగిక్కుట, మరియు, నిద్రించుసమయమునందు చీకటిగను, నల్లగను కనుపించుట, మొదలగు లక్షణములు కలిగియుండును. మరియు, ఆవిరి పరమాణువుల యొక్క రంగు ఆయానోపములయొక్క రంగుగలిగి యుండును. అందు వలననే యీ దోషము అధికముగా యుండును. కాబట్టి యీనోప రంగు కనుపించుచుండును.

— కాబూస్ రెండవభేదము —

తలయందు జలుబు పుట్టిన కారణమువలన కాబూస్ అను వ్యాధి కలుగుచున్నది. పుక్తరెండునోగములు మెదడునందుగల దుర్బలములప్పు వేరువిధముగా కలుగనేరవు. మరియు, యీనోగముయొక్క లక్షణములు నిద్రించు సమయమునందు విశేషముగా జలుబు ప్రవేశించును. యిందు మొదటి భేదముయొక్క లక్షణములేమియు కనుపించనేరవు.

— 2 వ కాబూస్ వ్యాధి చికిత్స —

అడవి నదావనూనె, ముంజగడ్డినూనె గోరువెచ్చగాకాది తలపై మర్చించవలెను. మరియు, శరీరమును యెరువు పుట్టించునట్టి వస్తువులు అనగా ఆవాలు, జిన్ను, సజ్జీ యీవస్తువులను అడవిసీతల్లితో చేయబడిన శిరకాలో కలిపి శరీరమునకు లేపనము చేయవలెను.



అపస్మారరోగలక్షణములు

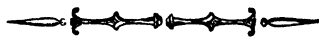

ఈవ్యాధియందు జ్ఞానములేక తిరుగుటకు, నడుచుటకు, మొద
 లగు శక్తిహీనతయందును. మరియు ప్రకృతి మారిపోవును. రోగి
 లేచుటకు శక్తిలేక పడిపోవుచుండును యిందువలననే దీనిని అబద్ధిభాష
 యందు సరాలనియు సంస్కృతమునందు అపస్మారమనియుచెప్పుదురు.
 ఈవ్యాధి సంపూర్ణకారణము మలసంబంధముగు బంధనము (పిటిక) అన
 వచ్చును. మరియు మెదడుయొక్క పొరలు తస్య బంధముగు నరముల
 రంధ్రములయందు యీవ్యాధి పుట్టుచున్నది. యీకారణమువలన మె
 దడుసంబంధముగు జీవము తనమార్గమునుండి నరములయందు ప్రవహిం
 చజాలకుండును. కాబట్టి బిగబట్టును. అనగా మలసంబంధము నరముల
 యందు సిలిదినయెడల జ్ఞానాది శక్తియొక్క క్రియలయందు ప్రవర్తన
 ము కలుగనేరదని స్పష్టముగుచున్నది. మరియు నరములుకూడా బిగబట్ట
 జాలవు గాని మలసంబంధముగు బంధపిటిక పూర్తిగా నరములయందు
 యేర్పడినయెడల సర్వదా జ్ఞానశక్తి నశించును. అనగా సత్తా (నన్యాసం)
 అనువ్యాధియందు చూడగలవు. మరియు రోగి యిరుచుకపోవుటకూడా
 కలుగనేరదు. యీవ్యాధిమెదడు ముందుభాగమునందు పుట్టుచున్నది.
 గాన నమీషభాగమునందుండుటవలన తక్కిన భాగములయందుకూడా
 కష్టము కలిగించుచున్నది. అనగా ఇతరభాగములయందు కష్టము కలు
 గనేజే జ్ఞానశక్తి న్మరణశక్తి నష్టము కాజాలవని ఆలోచించవలెను. మరియు
 యీరోగముయొక్క విశేషత్వమువలన లేక స్వల్పత్వమువలన
 లేక యీహేతువుయొక్క తగ్గుదలవలన లేక హేతువు అధికముగుటవల
 న స్వల్పత్వముగానుండుట మొచ్చుగుట తగ్గుట మొదలగుచేష్టలు గలు
 గుచుండును. ఇందువలననే జఙ్ఘిరైఖ్యారబ్ధశాహి అను గ్రంథమునందు

చెప్పినదేమన, ఒకప్పుడు యీక్రిందచెప్పిన లక్షణములు కూడా కలిగి యుండుననియు యీ క్రిందివిధానమును చెప్పబడియున్నది. అపస్మార రోగము కనపించిన వెంటనే తగ్గిపోవును. తిరిగి వచ్చుచుండును. గాన రోగి నీలుట, (యిరుచుకొనుట) మాత్రము యుండనేరదు. ఇట్లు కలుగుటకు వేరుకారణము గలదు. అనగా మలదోషము కొద్దిగా కలుగుట వలన రోగి యిరుచుకొనుట తటస్థించదు. మరియు రోగి బిగించుకొని పోవుటకు మూడుకారణములు గలవు. ఇందు (1) నరములు, దోషముతో నిండియుండుట, (2) వాతనాళములయందు చెమ్మ అధికమగుట (3) మెదడు బిగలాగుట, పీకుట, బంధించినటులుండుట యీకారణములు యావత్తు యీవ్యాధి నివర్తించుటకు శుష్కత్వము కలిగించుటవలన నివారణము కాజాలదు. యెటులనగా రోగి విరుచుకొనిపోవుట (పిట్టు) శుష్కత్వకారణమువలన అయినయెడల నిమ్మళముగా తెరలుపుట్టించును. యీశుష్కత్వము మెదడునందుచేరి మెదడునీందుగల చెమ్మ ఆరుట వలన మెదడు బిగబట్టినయెడల రోగికి ముందుగా మరణము సంభవించును. ఇందువలననే అపస్మారమునందు బిగిసికొనుటకు ముఖ్యకారణము మరియు నరములు, దోషముతో నిండిపోవుట మెదడు బిగబట్టుటవలన స్పష్టమగుచున్నది.

మరియు మెదడు బిగబట్టుట మెదడుయొక్క జ్ఞానశక్తి తీక్షణత్వమువలన ఆవిరిపరమాణువులు మెదడునందు చేరుటవలన విషమనశనం డి కంఠమెత్తి పరమాణువులు పారిపోవుటవలన యీరోగము ప్రత్యక్షమగుచున్నది. మరియు యెల్లప్పుడు యిట్టినమయమునందుగల మలము విశేషముగా మెదడునందు చేరుచున్నది. మరియు యీమలము స్వల్పకారణమువలన కొద్దిగా అందుండి కవలి అల్లకొనుచుండును. ఇట్టినమయమునందు ఆవిరిపరమాణువులు మెదడుయావత్తు ఆక్రమించుచుండును. మరియు యీపరమాణువులు పాయువు ప్రచారముచేయు నరములయందు నిండుచున్నది. ఇట్టినమయమునందు సంపూర్ణముగా సంది

కారణమువలన బంధనమేర్పడి అపస్మారమును వ్యాధి వుట్టుచున్నది. ఒక వ్యూహ మలము మరియొక అంగమునందు నిలుచుటవలన ఆమలముయొక్క ఆవిరిపరమాణువులు మెదడువైపునకు యెక్కుచున్నవి. మరియు హీనదశయొక్క కారణమువలన మెదడు బిగించుటవలన ఆవిరిపరమాణువులు విశేషముగా మార్గములయందు నిండుటవలన బంధనము (పిటిక) ఏర్పడుచున్నది. ఒకవ్యూహమలదోషము బొత్తిగా లేకపోయినను విషజంతువులు అనగా తేలు, పాము, మొదలగునవికట్టుట, కరచుట, వలన ఆజంతువులవిషము రక్తనాళమునందు ప్రవేశించి అంగముల నయోగము వలన మెదడునందు చేరును. ఇట్లుచేరినయెడల మెదడునకు జెరువునంభించి మెదడునంతట తానే విగిసిపోవును. గాని విషము యొక్కసారము మెదడునందు చేరకుండును. మరియు మెదడు బిగించుట వలన అపశ్యముగా బిగిసికొనిపోవుట అపస్మారమును వ్యాధి వుత్పన్నముగును లేక అట్టినయమునందు మలము తక్కువగానుండి మెదడునందు శక్తి విశేషముగానుండిన ఎవల అట్టికారణము వలన కూడాచెడుదశను అతివేగముగా గ్రహించగలుగును అనగా మెదడు బిగిసికొనిపోవునట్టి హేతువువలన ఈవ్యాధి మూడు విధములుగా వర్ణించబడెను.

1 వ. భేదము అపస్మారలక్షణములు.

మొదటి భేదము కేవలము మెదడు నుండి వుట్టుచున్నది. దీని లక్షణములు: ఈరోగములు నాల్గు విధములుగానుండును. (1) మెదడు నందుగల కిఫదోషము వలన ఈవ్యాధివుట్టగలదు. దీనిలక్షణములు బుద్ధిచెడిపోవుట. ఇంద్రియములు నీర్బముగుట తలయందుబరువు అపస్మారమునందుండునప్పుడు నోటినుండి ఆవిరివెచ్చగా విశేషముగా మెదడులు నోటినుండి జొల్లుగారుట ముక్కువెంట నీరుకారుట శరీరముయావత్తు జ్వరిపోయినటులుండుట, ప్రకృతిచల్లగానుండుట, మరియు కదలుటకు కఠినముగానుండుట, తిరుగుటకు కష్టముగానుండుట, ఈ మొదలగు లక్షణములు కఫము వలన కలిగినవ్యాధి అనితెలికేది.

— 1 వ భేదము అపస్మారదికీర్తనలు —

మలము పక్వపరచి శరీరమును శుద్ధినిొసరించుటకై తీక్షణిరోచన ఔషధము ఇవ్వవలెను. మరియు కఫము వెడలించుట ముఖ్యము. ఇందువిషయమై యారజ్ మాత్రలున్ను, గారిఖూన్, ఇకామఖఖూన్ గుళికలున్ను ముసాంబరము మాత్రలున్ను, శిశిల్యూస్ మాజూన్, ఈక్రిందవివరించిన ఔషధమున్ను, మెదడునకు శుభ్రీపరచుటకై మిక్కిలి లాభదాయకములు. ఈ ఔషధమును చేయుకృమము ఈక్రింద వివరించినయినాము.

— కఫజ అపస్మార హర గుళికలు —

ముసాంబరము, తెగడ గారిఖూన్, కాటుకవిత్తులు, చేదుపుచ్చకాయగుజ్జ, స్థానమోనియా, ఈవస్తువులు అవశ్యకతానుకూలముగా తేనెతోనూని మాత్రలుచేసి విరోచనార్థము ఇవ్వవలెను. విరోచనమైనతదుపరి మిరియాలు జున్ను మెత్తగా నూరి నశ్యముచేయవలెను. ఈనశ్యమువలన తలయందుగల శేషమలము నశించును. మరియు ప్రీతిదినము కొద్దికాలము రోగిని పరిశ్రమచేయుటలు ఆజ్ఞాపించవలెను. మరియు శరీరము చేతులను పైనుండిక్రిందివరకుమర్దించవలెను. పాదములను మర్దించనారంభించి తలను మర్దించవలెను. ఈవిధముగా శరీరము, కాళ్లు, చేతులు, శిరస్సు, మొదలగు అంగములను ఇందులో చెప్పిన విధానముగా ఒకదాని తరువాత నొకటిమర్దించుట మిక్కిలి ప్రీతము.

— అపస్మారరోగ అవత్యములు. —

మలకారక, అజీర్ణకారక, వదార్థములను శేవించుట, అండశోఖములు భుజించుట, మరియు ఏకోపమువలన దోషముకలిగి ఆదోష మలము కలిగి ఆమలముయొక్క ఆవిరిపరమాణువులు ఉత్పన్నమగునో అట్టివస్తువులను అపస్మారరోగివర్జించవలెను. మరియు, శరీరమునందు దీర్ఘముగా జీర్ణముకాగల వస్తువులను అనగా నీఫ్ (యాఫిల్సు) నలగం, ముల్లంగి యిత్యాది వస్తువీనన చేయకూడదు. మరియు, శీతము, వ్రష్టము, మైదు

నము బొత్తిగావరించవలెను. సాధనట్టిసీద, వెన్నలను చూచుట మాన
 కలెను. మరియు, ఉష్ణతవ్రేదేశమునందు కూర్చుండుట, స్నాననమయ
 మునందు విశేషముగా నుండుట, విశేషముగా ననుచుట, గుర్రముపై
 నెక్కి నవారీచేయుట, మెరుపుగలవిన్ని, తిరుగునట్టి వస్తువులను నిదాచి
 చూచుట యీ మొదలగు యావత్తుపనులు అపస్మారరోగికి మిక్కిలి
 హానికరములని తెలియవలెను. మరియు, కఫజ అపస్మారముగలరోగికి
 కాజపిట్ట, పూలేపిట్ట, మాంసములందు నున్నపుతేలచేర్చి పకవ్వరది
 భుజించుట మిక్కిలి మంచిది. మరియు, అపస్మారముతోనున్న నమయ
 మందు యింగువ, తేనీనీళ్ల కలిపి నోటిలో పోయుట మిక్కిలి లాభ
 దాయకము.

—శిశుమాంజా శిశిల్యాస్ చేయు క్రమము—

అక్కలకర్ర, ఉస్తాఖుద్దూస్, సియాలియూస్ యివి ప్రత్యేకము
 కిర మాషములు. గాఢిఖూ 17½ మాషము ౫ కిర్ణమానా, యింగువ,
 కచూరములు, పూదేబల్ సా, బల్ సా మాత్రాలు, యివి ప్రత్యేకము
 5½ మాషములు. యీవస్తువులు యావత్తు కల్వమునందుంచి చూర్చించి
 వస్త్రుగాలితమొనర్చి అడవిసీతలితో చేయబడిన శికింజబీయందు
 కలిపి 4½ మాషము యివ్వవలెను. ఈవస్తువులలో కిర్ణమాన కొత్తదిగా
 నుండవలెను. యింగువ సుంగధమై దిగా నుండవలెను.

(అధవా) దీర్ఘశ్లేష్మ అపస్మారరోగికి యాంజ్ హిర్మిస్ మరియు
 శీమనల్లజీడిగింజలు మిక్కిలి పునయోగకరములని గ్రహించవలెను.

—2 వ. వాతకారణమువలన గలుగు అపస్మార లక్షణములు—

ఈవ్యాధిలక్షణములు గుండె అదరుట, (హార్డుదడ) నోటివెంట
 ఆవిరి వెడలుట, నోరు వుల్లగానుండుట, రోగి అప్పడప్పడు భూమిపై విర
 చుకొని పడుట, యీరోగియొక్క కాంతి ఆమ్లదాహముయొక్క విశే
 షత్వము వలన వృద్ధిస్తానము పుబ్బుచుండుట, మరియు, అపస్మారమునకు
 ముందు చెడుఆలోచనలు విచారము అధికమగుట యిట్టి నమయము

నందు మలము మెదడునుండి శరీరమునందు కూడా వ్యాపించియున్నదని గ్రహించవలెను. మరియు, ఈరోగము కిఫస అపస్మారముకంటె క్రూరమైనదని చెప్పబడును. యెటులైనగా కిఫసు మెదడు యొక్క ప్రకృతానుకూలముగా నుండును. యేది అనుకూలముగా నుండునో అది న్యల్ప హానిచేయునని గ్రహించవలెను.

అంశం 2 వ. వాతజ అపస్మారచికిత్సలు.

మలమును పక్షిముచేయుటకై పాదితీగె, శ్వాదము, వాతమును దూరపరచుటకై వాతహరకౌషధములను మలమును పక్షిపరచుటకున్న మెదడునందు బలముకలిగించుటకున్న పువయోగించవలెను. మరియు, అంబరు, పన్నీరును వానశుచూడవలెను. కోడిమాంసము, మేకమాంసము మొదలగు మాంసరసములు యివ్వవలెను. ఇస్ఫిదాజ్ కూడా యివ్వవలెను. ఇస్ఫిదాజ్ అనగా ఒకవిధమగు రసవదార్దము.

అంశం 3 రుధిరదోష అపస్మార లక్షణములు.

కేవలము రుధిరదోషమువలన అపస్మారవ్యాధి బహుశక్కువగా పుత్పన్నముగుచున్నది అనగా కిత్తము వాతరక్తమువలన కిఫసరక్తము వలన మరియు వాతికిఫమువలన పుట్టుచున్నది. మరియు రుధిరవిశేషత్వము తలయందు కలుగుచున్నది. దీనిపర్యవసానము లిశేషముగా చెప్పబడియె తిరిగి చెప్పబడుచున్నది. అనగా రక్తనాళము క్రూరముగా నిండియుండుట మఖము మెదడును బహుశక్కువగా అపస్మారవ్యాధియునునుండుట ఒకానొకప్పుడు ముఖ్యముగా రక్తము సక్రిమించుట యీవ్యాధికి ముందు అనేకవిధములుగా శిరస్సునందు వేదము కలుగుట యెల్లప్పుడు తలబరు పుగానుండుట కిండ్లు చీకట్లు క్రమములు కలదిరుగుట మరియు ఆమాశయముయొక్క రిక్తదశవలన కిఫసున్నునొంది ప్రకృతానుసారముగా విరోచనములగుట యీ మొదలగు లక్షణములు మానవుల మెదడునంబంధమగు అపస్మార లక్షణములని గ్రహించవలెను. మరియు యీ అపస్మారము వస్తూ పోతూ యుండును. ఒకప్పుడు ప్రత్యేక సమయమునందు

తలయందుగల కష్టమువలన దుఃఖము నొందుట బుద్ధిచేసిపోవుట యీ మొదలగునవి వాతము రక్తవాతము కఫమువలన బుట్టినట్టిమలదోషము వలన కలుగునని గ్రహించవలెను.

శివ, రుధిరదోష అపస్మారదికిత్స.

ఈవ్యాధియందు సాఫీన్ అను నరమును ఛేదించి రక్తము వెడలించవలెను. పిక్కలపైని రక్షలువేయవలెను. ఆహారమును కొద్దిగా యివ్వవలెను. మరియు మలము తలయందు తప్ప తక్కిన శరీరము యావత్తు ప్రవేశించి యుండినచో మలము శరీరమునందు ప్రవేశించునట్టి లక్షణములు వేరుగానుండును. ఆలక్షణములు కనిపెట్టదగియుండును. అట్టి సందర్భమునందు అవశ్యముగా ముందు రెండుచేతులయందు నరేయా అను నరమును ఛేదించి రక్తమోక్షణము చేయవలెను. ముందు ఒకచేతినరమును ఛేదించి అటుపిమ్మట అవశ్యాను కూలముగా రెండవచేయ్యి నరము ఛేదించవలెను. మరియు రోగబలానుసారముగా రక్తము వెడలించవలెను. మరియు అపస్మార రోగికి రక్తమోక్షణము చేయుటకు వసంతరుతువు మందిది. మరియు మెదడునందు దుర్బలము జలుబు ప్రవేశించుననేధయము కలుగనియెడల కొన్నిదినముల తరువాత అవనరమునుబట్టి నాలుకకిందెరములు ఛేదించి రక్తము వెడలించవలెను. మరియు ముచ్చనగుంటయందు శస్త్రముతో గంట్లుపెట్టి రక్తముతీసివేయవలెను. శిరావేదనము అవసరము కలిగినయెడల నరఛేదనము అనగా చెడుమలము యెచ్చటయున్నదో ఆస్థలమునందు శిరావేదనముచేసి రక్తము వెడలించవలెను. మరియు వారమునకు ఒకపర్యాయము తిరిగి రక్తమోక్షణము చేయవలెనుగాని అన్నినరములు వకేపర్యాయము ఛేదించకూడదు. మరియు మలమును శుద్ధిచేయునట్టి సుపాయములను చేయవలెను. అవసరమునుబట్టి సాఫీన్ అను నరమును ఛేదించవలెను. లేక రెండుకాళ్ళపిక్కలపై రక్షలు వేయవలెను. ఇందువలన యీవ్యాధి శాంతించనియెడల ముముసు వెడలించవలెను. అనగా రక్తము ద్వారా

మలమును తీసివేయవలెనని భావము. మరియు 7 దినములు రోగిని స్థిరముగానుంది తిరిగి రక్తమువెంట మలము వెడలించవలెను. అధవా హృదయము (హృద్) మెదడుయొక్క శక్తిని రక్షించుచు తిరిగి మలము తీయవలెను. ఇందువలన ఆవిరిపరమాణువులను వుట్టించునట్టి మలమును మొదలంట నశింపజేయునని గ్రహించవలెను.

❖ 4 పితృజ అపస్మార లక్షణములు. ❖

పితృకారణమువలన అపస్మారము బహుస్వల్పముగా వుత్పన్నమగును. దీనిలక్షణములు కేకలునేయుట యేమిశోచకుండుట తంద్ర ఉష్ణము నధికముగా నుండుట వమనమగుట ముఖము కండ్లు పచ్చగానుండుట అపస్మారము తర్చుగావచ్చుట మరియు వ్యాధి స్వల్పముగా వచ్చుట ఒకప్పుడు లేకుండుట మొదలగు లక్షణములు కలిగియుండును. అనగా మలము విశేష లఘువుగా పలచగా నుండుట మొదలగు లక్షణములు కలిగియుండును. దీనివిషయమై వెనుక చెప్పియున్నాను.

❖ 4 పితృజ అపస్మార చికిత్స. ❖

ఈవ్యాధియందు పితృమలము తీసివేయుటకై ఆలుబకరా షర్బణు చింతపండు షర్బణు చల్లని నీళ్లయందు కలిపి పానముచేయవలెను. మరియు ప్రకృతి స్థిరపడుటకై చల్లని సశ్యములు చేయవలెను. మరియు చెమ్మను కలిగించునట్టి చల్లని తైలములను తలకులేపనముచేయవలెను. మరియు అపస్మారము వచ్చినప్పుడు యేఅంగము బిగించబడియున్నదో దానిపై తైలములను గోరువెచ్చగా కాచిన నీళ్లయందుకలిపి ఆఅంగములపై పోసి మర్దించవలెను. ఇందువలన శరీరము బిగించుట దూరమగును. మరియు అపస్మార సమయము సందేగాక తరువాతకూడా తైలలేపనము చేయుటయందిది.

(లాభము) మెదడు సంబంధమగు అపస్మారమువలన తలపై నొనలుపై తైలని మచ్చకలిగినచో అపస్మారద్రవ్యములు నష్టమైనవని గ్రహించవలెను. హమురూపన్ అనువారు ఈఅంశమును వదించి యున్నారు.

❶ 2వ భేదము శరీరమునందు వుత్పన్నమగు అపస్మార లక్షణములు

ఈ అపస్మారము శరీర అవయవముల నుండు అనగా ఆమాశయము స్త్రీహము, (స్త్రీ) పొట్టపై పొరలు చ్యూరణము, గర్భస్థానము, చేతులు, కాళ్లు, ఇటువంటి వేరు వేరు అంగములందు వుట్టుచున్నది. అనగా సంయోగమునగు కలుగు తలనొప్పియందు వివరించబడినది. మరియు ఆయా అంగములయందు దోషముల ఆవిరిపరమాణువులు వాతముతో కలసి మెదడునందు చేరుటవలన అపస్మార రోగము వుట్టుచుండును. మరియు అంగముల సంయోగానుసారముగా ఇట్టి వ్యాధులు అనేక భేదములు కలిగియుండును.

(1) అపస్మారము ఆమాశయ కారణమువలన వుత్పన్నమగుచున్నది. అనగా ఆమాశయమునందు దూషిత కఫముగాని వాతముగాని పిత্তముగాని నిండియుండినచో ఆ దోషములనుండి ఆవిరిపరమాణువులు మెదడువైపు నెక్కుచున్నవి. ఒకప్పుడు తగ్గుచున్నవి. ఇటువంటి హీనఅవస్థయందు మెదడు కష్టముననుభవించుచు శుష్కించుచున్నది. ఈ కారణమువలన ప్రాణవాయువు సంబంధముగు మార్గములు బాధించబడుచున్నవి. ఇట్లు దోషము ఖండించుటవలన అపస్మారము వుత్పన్నమగుచున్నది. మరియు దోషము మెదడునందు మలదోషము సంభించుకుండినచో యీ వ్యాధి కలుగనేరదు. అయినను మేదోశక్తి మిక్కిలి బలముగను తేజోవంతముగానున్నయెడల స్వల్పదోషముకూడా కలుగ గలదు. అనగా ఆవిరిపరమాణువులు స్వోముగా నున్నను మెదడు బలమువలన మిక్కిలి ప్రాప్తము గలవగును.

ఈ పరమాణువుల మలము మిక్కిలి కూరముగానుండును. ఒక నోకవప్పుడు చెడి ఆవిరి పరమాణువులు అధికమగుటవలనకూడా మెదడు కష్టపడుచున్నది. మరియు, బిగిసిపోవుచున్నది. యిట్టి అవస్థయందు యేదో హేతువువలన అపస్మారము వుత్పన్నమగుచున్నది. మరియు, విశేష ఆవిరిలక్షణములు యిందునిమిత్తము చెప్పబడియె. మరియు,

లఘువగు ఆవిరివలన విశేషమై తిరుగునట్టి, నడుచునట్టి అంగముల యందు దోషబాధనము (పిటిక) యేర్పడనేరదు. యెందుకనగా కారణము బలమున ండకుండునో ఆవిరి ప్రాణవాయువుయొక్క స్వభావిక చేష్టలను యెన్నడు ల్గించజాలదు. మరియు సామాన్య అంగములో ఆవిరి యొక్క పరమాణువులు రేగుచున్నవో అచ్చట స్వయముగా దోష సంబధము (పిడిక) యేర్పడుచున్నది. మరియు, పరమాణువులు పై కెక్కినతరువాత మెదడుయొక్క జలుబువలన యీవరమాణువులు జాస్తి యగుచున్నవి. మరియు, ఆస్తానమునందు పిత్తముయొక్క ఆవిరివలన పరమాణువులు విశేష కారణమువలన బధనము (ముడి) కలుగుచున్నది. యెటులననగా అందుస్వభావిక గురుత్వము యెప్పుడు కలుగజూచు. పరమాణువుల ముముయొక్క లఘుత్వము ప్రకటనమగును. యిదేవిధముగా పిత్తజ అపస్మారరోగము మిక్కిలి స్వల్పముగా ఉత్పన్నమగుచున్నది.

అపస్మారసామాన్యలక్షణములు

- (1) అపస్మారరోగి నాలుక వచ్చుగను మరియు, నాలుక క్రింద సరములు ఆకువచ్చుగానుండుట.
- (2) మనస్సు చెడుటవలన స్వల్పముగా కోవముకలుగుటవలన తల బరువుగానుండును.
- (3) అపస్మారము రాకముందు నాలుక మిక్కిలి బరువుగానుండుట.
- (4) స్వప్నములు విశేషముగా వచ్చుట, చెడుస్వప్నములు కలుగుట, స్వప్నములు మరచిపోవుట, నపుంసత్వము కలుగుట ప్రతి వస్తువును చూచిన భయముకలుగుట.
- (5) నోట ఆవిరి వెడలుట.
- (6) మాలిఖోలియా (ఉన్నాదము) రోగివలె చెడుఆలోచనలు కలిగించుకొనుట.

(7) హృదయము బిగినటులుండుట మరియు, సుత్రోపము లేకండుట మొదలగు లక్షణములు కలిగియుండును.

(8) ఏకార్యమునందున్న సృహిలేకుండుట, ఆగ్రహపడుట, ఈ మొదలగు లక్షణములు మొదడు సంబంధముగు అపస్మారలక్షణములని యెరుంగవలెను.

ఇప్పుడు యితర అంగముల స బంధములుగల అపస్మారరోగ లక్షణములను చెప్పెదను.

ఆమాశయమునందుగల దోషకారణమువలన అపస్మారవ్యాధి ఉత్పన్నమగుచున్నది యీవ్యాధి రి. విధములుగానుండును. (1) పున్నా దమువలె ఆమాశయముకదలుచుండుట, (2) ఆమాశయమునందు మిక్కిలి ఆలికలుగు సమయమునందు వ్యాధికలుగుచుడుట, (3) ఆమా శయమునందు పొడిచినటులుండుట, మంట, కంపరము (4) ఒక్కొక్కప్పు డు రోగి కేళలువేయుచు లేచుట, ఒకానొకప్పుడు విరోచనము, వీర్య ము వకేసమయమునందు వెడలుట, రోగసమయమునందు నరములు లాగుట, ప్రేగులుబ్బుట, కీచుగొంతువడుట. (5) వమనమైనవెంటనే అపస్మారము తగ్గుట, (6) అజీర్ణము మలము నిండినకారణమువలన అప స్మారము విశేషముగావచ్చుచుండుట, రోగసమయమునకు ముందుగా కనుపించుచుండుట, మరియు, విశేషకాలమువరకు నిలిదియుండుట ఈ మొదలగు లక్షణములు ఆమాశయమునందుగల దోషదుష్ప్రవృత్తిమువలన కలుగుచున్నవని తెలియపలెను.

మరియు, దోషప్రకోపమువలన వృద్ధియగుచున్నవి. యెటుల నగుగా ఈరోగము దోషముయొక్క దుష్ట హేతువువలన కలుగుచు న్నది. ఒక్కొకసమయమున నిద్రావస్థయందు కూడా కలుగుచుం డును. ఇట్టిసమయమునందు ఆకలి విశేషమగును. ఎటులననగా ఈఅవస్థ యందు రక్తదశసౌంధ్యమున్నది. దోషము సహజముగా మొదడునందు భేదించుండును. దో ష ము ఆ మా శ య ము నుం డి మొదడు

నకు చేరునప్పుడు మధ్యభాగమునందు ఆటంకము కలుగజేయునట్టి వస్తువు లేని కారణము వలన మెదడునందు చేరుచుండును. ఈ కారణము నుబట్టి ఆమాశయ పూర్ణదశయందు మారుమారు భుజించినను ఈ వ్యాధివలన విశేషహాని కలుగకేరదు. ఎటులననగా ఆమాశయము నిండి యుండు కారణమువలన చెడుదశ మెదడునందు సహజము చేరజుండు.

(6) విశేషముగా ఉదితభోజనములను భుజించుటవలన అపస్మారము నశించగలను. ఔషధమును శేవించవలసిన అవసరముండనేరదు. మరియు, ఈ అంశమువలన తెలియబడునదేమనగా, చెడుదోషముల కారణమువలన అపస్మారము వుట్టుననియు గ్రహించనగును మరియు, విశేష దోషమువలన కలుగు చెడులక్షణములు అనేకవర్షాయములు విభజించియున్నవి. ఇటుల చెప్పటవలన రోగముకలిగించునట్టి దోష భేదములు తెలియబడుచున్నవి.

అపస్మార సామాన్య చికిత్స

ఈ వ్యాధియందు వైద్యునికి వుదితమని తోచినయెడల నలేడు, మరియు, బాసలికు, అనుసరములను భేసించి రక్తమోక్షణము చేయించవలెను. యెటులననగా రక్తమోక్షణము వలన నాలుగు దోషములు హరించును. మరియు, సమస్త మలదోషములు హరించుటకై విరోచన వచన, క్రియలను చేయవలెను. మరియు, ఆమాశయ సంబంధముగు అపస్మారమునందు వచనముచేయుట మిక్కిలి గుణదాయకమని గ్రహించవలెను. మరియు, విరోచనము కానటువంటి ఔషధములు శ్వాదములు ఉపయోగించుట ఉదితమని గ్రహించవలెను.

దోషము శిథిలముకై మైరయెడల వచనము చేయుటకై ముల్లంగి విత్తులు, సోయివిత్తులు, నూరి తేనెతో చేయబడిన శికింజబీక యందు కల్పియిద్ది వచనము చేయించవలెను.

దోషము పిత్తయుక్తమై నచో ఖర్బూజాపిత్తులు, సోయి, ఖర్బూజాపిత్తుల శ్వాదమునందు సముద్రీలవణముచేర్చి అందులో శికింజబీక

కలిపి ఇవ్వవలెను. దీనివలన వమనముగును. మరియు, ఉష్ణోవశోకము చేయుట వృద్ధియుగా యుండును. ఇటుల వయస్కిములవలన వమనము చేయించి ఆమాశయమునకు వుష్టికలిగించవలెను. ఇట్లుచేయుట వలన ఆమాశయమునందు మలము చేరజాలదు. మరియు ఆమాశయమునకు బలము కలిగించు ఔషధములు దోషానుగ్రహముగా వుపయోగపరచవలెను. అనగా కఫదశయందు గులాబిపూలు, రూమామస్తకి సాంబ్రాణి, అగరు, జతామాంసి, ఈలయిదు వస్తువులు చూర్ణించి వన్నీరుతో కలిపి ఆమాశయముపై వేసవము చేయవలెను. మరియు, తిరియాకు ఆరబా * వ్రష్టమును కలిగించునట్టి జవామ్, గుల్ఖండు, యివ్వవలెను. మరియు, వేయించిన మేకమాంసము జాగ్రహక్షుల మాంసానులయందు దాల్చిచెక్కచేర్చి వేయించి యివ్వవలెను.

వాతదోష అవస్థారమునందు చందనము, వన్నీరు, ఆమాశయముపై లేపవముచేయవలెను. మరియు, కఫదోషమునందు చెప్పిన ఔషధములను యివ్వవలెను. మరియు పాలుత్రాగునట్టి మేకపిల్లమాంసము కోడిపిల్లమాంసము పెసలు, బాంపచ్చ, పాలక్కురచేర్చి వండిన శాకమును యివ్వవలెను.

పితృజ్ఞాన అవస్థారమునందు పెద్దసాయలు, కామలములు, పేముదిగుళ్లు నూరి శిరకాళో కలిపి లేపవము చేయవలెను. మరియు బేదానపండుబుట్టు, తవాక్షిరి, యెంకిన ధనియాలు, నూరి రసముతీసి యివ్వవలెను. మరియు దానిమ్మగింజుల రసముగాని చింతపండుగాని మేకమాంసమునందు వేసి ధనియాలతో సుగంధమును కలిగించి వ్రుకించి యివ్వవలెను.

* తిరియాకు అనగా విషవార ఔషధము ఇది విషవ్రుకోసమును దూరపరచును. తిరియాకు ఆరబాసనునది నొక ఔషధము ఇందు చాబ్బుల్ గారు ఖస్పియానా మర్ ముకిజరానంత్ తరీల్ మొదలగు వస్తువులదాయముతో చేయబడును.

ఆమాశయ సంబంధముగు అవస్థారము నొకదోషముల కారణములవలన వుత్పన్నమైవచ్చో శుష్క- శిరోరోగమునందు చెప్పిన దికిష్ణలను వుపయోగించవలెను. మరియు ఆమాశయము రిక్తదశనొందినప్పుడు వచ్చునట్టి వ్యాధియందుకూడా శుష్క-శిరోరోగమునందు చెప్పిన దికిష్ణలు చేయవలెను.

2 వ భేద అవస్థార లక్షణములు

స్త్రీహము (స్ట్రీమ్) దోషకారణమువలన అవస్థారరోగము ఉత్పన్నమగుచున్నది. దీనిలక్షణములు స్త్రీహ ఉప్పుట, కఠింకృష్ణము జెందుట మొదలగునవి.

3 వ భేద అవస్థారలక్షణములు

ఈ అవస్థారము పొట్టపైచుండు ఝల్లిపోర దహించుటవలన కలుగుచున్నది. దీనిలక్షణములు పుల్లనితేజులు వచ్చుట, కడుపులో ఆరాటము పైసారయందుమంట, మేమిశోచకుండుట, వమనమునందు అసక్యముగు అన్నమువెడలుట యీ మొదలగు లక్షణము కలిగి యుండును.

4వ. భేద అవస్థార లక్షణములు

ఈ అవస్థారము, వీర్యస్తానమునందుగల దోషమువలనగానిలేక గర్భాశయ దోషమువలనగాని కలుగ గలదు. దీని లక్షణములు రజోధమ్మము నిలిదిపోవుటవలన వీర్యము తగ్గుటవలన దోషములు గర్భస్తానము వీర్యస్తానములయందు ఖనీభవించి చెడటవలన ఆనోష ఆవిరివర మాణువులు మెదకునందుచేరి అవస్థారవ్యాధి కలిగించును. మరియు రజస్సు నిలిదిపోవుటవలన అనేకదినములు మైధునము లేక వీర్యవతనము లేనికారణమువలన పొత్తికడుపు, మూత్రోపింజనములు, కడుపు మొదలగు వానియందు నొప్పి, భారము మొదలగువి కలిగి యుండును. మరియు గర్భాశయమునందు వికారముకలుగు కారణమువలన బహువా

గర్భవతులగు స్త్రీలకు ఈ అవస్థారము కలుగుచుండును. మరియు నిది ప్రసవించినతోడనే తగ్గిపోవును.

— 4వ. భేద అవస్థార చికిత్స —

ఈ వ్యాధి స్త్రీహము మాలిఖోలియా (ఉన్నారము) మిరాకు ఇఖ్త నాకుర్రహం (శిశునంది) బిండుట, యింతుగు చికిత్స రజోధర్మము నిలిచిపోవునట్టి కారణమువలన కలుగు ప్రకరణమునందు చెప్పబడియె. ఇది హేతువాసనారముగా మూడువిధముల అవస్థారవ్యాధులయందు చేయదగియుండును. ఇందు చెప్పిన ప్రకారము విరోచనమునకున్ను, బలము కలిగించునట్టి దోషధములున్ను, ఇవ్వవలెను. మరియు స్త్రీగాని పురుషుగాని, వీర్యమును స్తంభింపజేయుటవలన అవస్థారము కలిగిన ఎడల సంభోగముచేయించుట ఉచితము.

— 5వ. భేద అవస్థార లక్షణములు. —

ఈ అవస్థారము ప్రాణవాయువుయొక్క సంయోగమువలన ఉత్పన్నమగును. దీని లక్షణములు ప్రాణవాయువు సంబంధమగు ప్రకరణమునందు తెలియగలదు. ఈ వ్యాధి ప్రాణవాయువునందు చేరి హృదయమునందు ఉష్ణము కలిగించినయెడల ఆవుష్ణమును తగ్గించునట్టి ప్రసాయములను చేయవలెను మరియు, ప్రాణవాయువునందుగాని, మసారి కాయందుగాని దోషసంబంధము కలిగినయెడల అట్టి సంబంధములను విడదీయుచు ప్రసాయములను ఇంకావ్రాయబడిన అంశముల ప్రకారం చేయవలెను. కఫము జలుబు కలిపి (యకృత్) నందు చేరిన ఎడల వ్రేళ్ళకషాయమువలన ఆయా దోషమును హరింపజేయవలెను. మరియు, ప్రకృతి స్థిరవడుటకై ఉచిత ప్రసాయముల చేయవలెను.

— 6వ. భేదము ప్రేగుల దోషజరిత అవస్థార లక్షణములు —

ప్రేగులయందు క్రిమిచేరుటవలన చెమటవిరియొక్క పరమాణువులు, ఇందుండి లేచి మెదడునందు చేరుచున్నవి. ఇట్టిస్థితియందు సరములయందు గల దోషమువలన బధనము (పిటిక) ఏర్పడి అవస్థారమును కలి

గించును. దీనిలక్షణములు చికిత్స క్రిమిరోగమునందు చెప్పబడి యున్నది.

—7వ. భేద అపస్మార లక్షణములు.—

కాశ్చయందుగాని, చేతులయందుగాని, దోషముఖనీభవించు నట్టి కారణమువలన అపస్మారోగము కలుగుచున్నది. అనగా వాతకారణము దోషస్తానమునందుండి లేచి మెదడునందు చేతువలన మెదడునంకోచమునొందును. మరియు, మెదడు ఆరుటవలన అపస్మారోగము పుట్టుచున్నది. మరియు, అంగములయందు అనగా చేతులు మొదలగు వానియందు వాతము కలుగుటవలన కారణము ఆ అంగములయందుగల ఒకనరమునందు తేడస్సుగల మలముచేరి స్తంభించబడి రూపేహేవాని (హృదయమునందుగల శక్తిస్తానము) యుచు ప్రాణవాయువు ఆసరమునందు ప్రవేశించజాలకుండుటవలన ఆస్తానమునందుగలరక్తముదోషము క్తమై జలుబుకలుగును. అందుండి చల్లనివాయువు వుత్పన్నమగుచున్నది. ఒక్కొక్కనరుయమునందు కొంతకాలమునకు మలసంబంధమగు జలుబుపై భాగమువరకు ఎక్కుటవలన ఆస్తానముచల్లగానుండును మరియు ఇట్టి అపస్మారోగశరీరము చల్లగానుండును. మరియు జలుబుస్తానమునండినరములద్వారా మెదడునందుకేరి మెదడుసంబంధమగు పొరయొక్క ప్రకృతిని చెరచి అచటనుండి మలము గట్టిచేరి స్తంభింపజేయును. ఇట్లు మలము స్థించుటవలన మెదో సంబంధమగు ప్రాణవాయువుయొక్క మార్గములను నొక్కివేయును. అట్టిస్థితియందు అపస్మారముకలుగుచుండును. మరియు మలమును బంధించుటకు జలుబు కారణము కాజాలకు గాని మెదడు మలము విషదశయందు గ్రహించుచుండును, మరియు ఆరిపోవును. మరియు నరములు బంధించబడి అపస్మారము కలిగించును. తిరిగి శరీరమునందుగల వేడివ్యక్తి మారుటవలన కలుగునట్టి జలుబు మొదలగువాని వున్నతదశలోగ్గనిదే మెదడుయొక్క విషమదశప్రభావము నశింపనేరదు. విషవ్యభాసము నశించువర్షంతము అపస్మారోగము

కడలకుండును. అపస్మారము యొక్క న్యూనాధిక్యత ఇట్టికారణమువలన కలుగుచుండును. అనగా మలము జాస్తి అముసకొలది బలము అధిక మగును. అపస్మారము మిక్కిలి వ్యవధిగా విడుచును. మరియు అపస్మారము వెంటవెంటవచ్చుచుండును. మధ్యకాలము ఘడియ అరఘడియ కూడా వ్యవధి యివ్వనేరను. అట్టిస్థితియందు రోగము అసాధ్యమగు చున్నది. మరియు దోషము లఘుప్రగను కారణము దుష్ఫలముగానున్న యెడల రోగిజీవించును.

చేతులు కాళ్లు వీటిదోషమువలన వుత్పన్నమగు అపస్మారలక్షణములు చల్లనివాయువు ఆలంకమలనుండి వైకెక్కి నిమ్మశముగా రెండవ అంగమునందు చేరి అచ్చటనుండి వైకెక్కి మెడనునందు ప్రవేశించు కలుగు రోగికి తోచుచుండును. అపస్మార సమయమునందు నేత్రములు తెరిచియుండుట నేత్రముల వెంట నీరు ప్రవించుట ముఖకాంతి నల్లగా నుండట కాళ్ళుచేతివ్రేళ్ళు బిలగాట, రెండవ అంగము లాగుచుండుట మరియు అపస్మారము వచ్చుటకుముందు ఆవలింతిలు విశేషముగా మెడలనారంభించుట శరీరము తింగిటులుండుట ఒల్లు విరువు మూత్రము వెంటవెంటనే విడుచుట మొదలగు లక్షణములు కలిగియుండును.

7వ భేద అపస్మార రోగ చికిత్స.

అపస్మారము వచ్చుటకుముందు ఆలంకములకు వైభాగము అనగా కాళ్ళుచేతులు వైనుండివారు బ్యూడీసు ఇత్యాది వానితో బిగించికట్టవలెను. ఇటు కట్టవలన శీతవాయువుచేతుడశను పొందజాలదు. అనగా తేలుకుట్టినవెంటనే ఆలంకమును త్రాటితో బిగించి కట్టుదురు. యెందుకనగా తేలుకషము వైకెక్కకుండును. ఇటులనే జలుబుకల అంగమును బంధించి ఆలంకమును అగ్నితో కావడము చేయవలెను. మరియు దోషములు వట్లు కట్లు మొదలగువాని వలన వుష్ణము కలిగించవలెను. అనగా అక్కలకర్ర చితి, మూలము ఇంగువ పరశియాగా మరియు బల్ నాన్ నూనె మొదలగు వస్తులేవనము చేయి

వలెను. మరియు పుష్టము శిశువుగల వస్తువులను చేర్చి (నమశీతోష్ణము) గల వస్తువులను లేవనము చేయుట వ్రతముము. యెందుకనగా రక్తము నందు పుష్టప్రభావము మిక్కిలి బలముగలదగును. మరియు వేసినీళ్ళ యందు బాబూరానూనెలిపి ఆలంకము ఆనీళ్ళయందుంచవలెను. ఆనీళ్ళుచల్లారినవెనుక ఆనీళ్ళకింద అగ్నియంది నీళ్ళు వేడికలిగించ వలెను. మరియు అపస్మారము కనుపించనప్పుడు అనేకవర్షాయములు కఫమును వెలింపవలెను. మెదడునందు పుష్టము జలుబు ప్రవేశించుట తై అడవినీరుల్లితో చేయబడిన శికింజబీగ ఉస్తైఖద్దూసెషద్దకు మొదల గునవివువయోగించవలెను. మరియు అడవిన వాపాకుకస్తూరిఅంబరు, మొదల గుపుష్టవీర్యముగలవస్తువులనువాననచూడవలెను. మరియు పొడినాతైలము అధవా యిటువంటి స్వభావికముగలతైలములను తలపై లేపనముచేయ వలెను. మరియు, శరీరము మలహితముగను మెదడనందు బలముకలిగి యుండినయెడల యిట్టిస్తితియందు అంగమునందు పుష్టము కలిగించు టకై ఆవాలు, జున్న, నల్లమిరియాలు, యవలు యీమొదలగునవి చూర్ణముచేసి తేనెతోకలిపి ఆలంకమునకు లేపనముచేయవలెను. అధవా జైతూన్ తైలము మొదలగునవి లేపనముచేయవలెను. మరియు, యీ చెప్పిన దికిత్సవలన ప్రయోజనము కలుగనియెడల ఆలంకముపై జీడి నూనె పావురనులము అంజీరుచెట్టుపాలు మొదలగువానితోవాలపడుటల లేపనముచేయవలెను. మరియు, కోకనజ్జీతైలము లేపనం చేయవలెను. యీలేపనాదులవలన ఆలంకముపై వాలపడిగాయమగును. ఈగాయమును వెంటనే మాన్పగూడదు. యెందుకనగా యీగాయమునుండి హీనమల ము చీముగామారి కొద్ది కొద్దిగా ఆగాయమునుండి వెడలనారంభించును. గాయముచేయునట్టి ఔషధములు లేపనముచేయుట రక్షవేయుటకంటె యంత్రముతో రక్తము వెడలించుట మంచిది. మరియు, ప్రాణము త్వరలో మానకుండటకు సీసపుముక్కను ఆప్రాణముపై కట్టియుంచ వలెను. యిది గాక అనేకపుపాయులవలన ప్రాణము త్వరలోమాన్ప

కుండుట చాలాఉత్తమము. మరియు, యితర అంగములయందు కలుగు నట్టి అపస్మారమునకు కూడా ఉత్తరీతిగా చెప్పబడుచున్నది.

అక్షిహాకీ జాలీనూస్ గారి వాచాఃశిః

జాలీనూస్ అను మహనీయులు వారి అనుభవము యీవ్యాధి యందు వదించుచున్నారు. వారు ఒక అపస్మారరోగిని చూచినారనిన్ని ఆరోగి బాలుడనిన్ని యీరోగము పిక్కలయందుగల నొప్పివలన కలిగి నదనిన్నీ ఆరోగినివిచారించగా చల్లనివాయువు మెదడునందు పిక్కలలో నుండి యెక్కినట్లు తోచుచున్నదని చెప్పెను.

మరియుక అపస్మారరోగిని విచారించగా కాలిజాటవవ్రేలునుండి చల్లనివస్తువు పై కెక్కినట్లుల తోచుచున్నదని చెప్పెను. గాన అపస్మార రోగము కాలివ్రేళ్ళనుండియు పిక్కలనుండియు కలుగుచని హాకీము జాలీనూస్ గారు వదించిరి.

అక్షిహాకీము: రూపన్ గారి వాచాఃశిః

ఒకవురుషునకు చేతిబాధవలన అపస్మారము కలుగనారంభించి నది. ఆరోగి తన చెయ్యి మందుకంటె చల్లనగుచున్నదని బాధపడుచుం డువాడు అనియు చేతిదోషమువలనకూడా యీవ్యాధి వుత్పన్నమగున నియు హాకీమురూపన్ గారు దుర్భేదపరుచుచున్నారు. కాబట్టి యీఅపస్మారము యితర అంగములనుండికూడా కలుగ గలదని తెలిసికొనవలెను.

అక్షి వ విషనంబంధ అపస్మారలక్షణములు

స్తావర జంగమ విషముల వలన అపస్మారము కలుగుచున్నది. అనగా విషనంబంధముగుదళ, మస్తిష్కమువలన ఉత్పన్నమగును. ఈరో గము రెండువిధములు (1) విషనంబంధముగు జంతువులు కరచుటవలన యీరోగము వుత్పన్నమగును. దీనిలక్షణములు విషజంతువుల కాటు నొందినవెంటనే అపస్మారము కలుగుట.

అక్షి వ విషనంబంధ అపస్మారచికిత్స

విషనంబంధముగు జంతువుల విషమును నశింపజేయునట్టి ఔషధ

ములు మొదలగునవి విషాకరణమునందు చెప్పబడును. గాన వానిని వ్రువయోగించవలెను. మరియు, 7 మాషములు సోపు, 35 మాషములు గుల్ఖును యీ రెండువస్తువులు కషాయముకాది వడియబోసి అందు లో తిరియూకు అరబా కలిపి పానముచేయవలెను. యిది మిక్కిలి లాభదాయకమైనది.

తిరియూకు అరబా విధి. ❀

పాషాణభేది హబ్బుల్ గారు (వపివిత్తులు) పాలపాడి గుండ్రటి క చూరము మొదలగు నాలుగువస్తువులు ననుభాగములు గ్రహించి చూర్ణముచేసి వస్త్రఘాతమునబొంది యీమార్గములో తేనెచేర్చి కల్పి అవలేహ్యము చేయవలెను. దీనిని తిరియూకు అరబా అందురు.

రెండవ తరగతి అవస్థార లక్షణములు.

ఈ అవస్థారము బలము అధికమగుటవలన కలుగుచున్నది. అన గా ఎవరికి మేహాశక్తి బలమును తేజోవంతముగా నూడుకో అట్టి మరుణు డు నుర్గంధాని చెరుదశ ఆలోచనకు గోనై అధికస్వప్నమునుపొందగలడు. ఇట్టిస్థితియందు శరీరము బిగిసికొని పోవునట్టి అవస్థారము కలుగుచున్న ది. దీనిలక్షణములు తలనొప్పిగా. పంపనస్వపన మేహాశక్తి బలము గల దగుటవలన కలుగునిషయ సుఖము చెప్పబడిన లక్షణములు కలిగి యుండును.

రెండవ తరగతి అవస్థార చికిత్స. ❀

ఈ వ్యాధియందు గనగసాలు షర్బతు స్నిగ్ధవదార్ధములు ఉపయో గించుట మిక్కిలి ప్రశస్తము మరియు పథ్యకరచేసలను యివ్వవచ్చును. భోజనమునందు గనగసాలు కాహనిత్తులు అవశ్యముచేర్చవలెను.

మరియుకవిధమగు అవస్థార లక్షణములు.

దీనిని యూనాని భాషయందు ఇబీలమివో అందురు. ఈ వ్యాధి యందు చేతులు కాళ్ళు బిగింపకొని కొయ్యవలె బిగిసికొనిపోవుట తప్ప యిరలక్షణములు ఈజాతి అవస్థారమునందు కలగనేరవు ఈ

అపస్మారము అన్నివిధముల ఆపస్మారములకంటె మిక్కిలి క్రూరమైనదిన్నీ మరియు ప్రాణనాశకమైనదని ఆర్యులు వనిందిరి మరియు యీవ్యాధి అరంభదశయందు శరీరము కూడవత్తు బిగిసికొనిపోవనారంభించును. తక్కిన అపస్మారములయందు అపస్మారము వచ్చినప్పుడు మాత్రము శరీరము బిగిసిపోవుచుగాని ముందుగా దీనివలె అపస్మారము రాకముందు శరీరము బిగించనేరదు

మరియొక విధమగు అపస్మార చికిత్స.

ఈ అపస్మారము వాతమువలనగాని శ్లేష్మమువలనగాని కలుగుచున్నది. గాన యిందువిషయమై కఫవాతము హరించునట్టి నుసాయములను చేయవలెను. మరియు శరీరము బిగిసికొనిపోవుటకుముందు చెప్పబోవునట్టి చికిత్సలవలన శరీర బిగింపు తగ్గించవలెను.

☞ మరియొకజాతి అపస్మారము. ☞

ఇదిమరియొకజాతి అపస్మారము. దీనిని యూనాని భాషయందు తిబియా అనివదించుచున్నారు. మరియు ఉమ్మూశిబియా (పిల్లలకునచ్చునట్టి అపస్మారము) అనియు దిహుస్పిబియా అనియు, ఉమ్మూశయా తీర్ అనియు ఫిజాఉస్పిబియా అనియు చెప్పుదురు. ఉమ్మూశిబియాని అక్షబ్దము విషయమై వైద్యులకుభిన్నభిన్న అభిప్రాయములుగలవు. మరియు హకీము రాజీగారు ఇది ఒక విధమగు అపస్మారమనియు నిది ఒక విధమగు పుష్టసంబంధమగు జ్వరమువలన పుత్పన్నమగునని చెప్పిరి.

పెయోహారికా నవరాలి (పిత్తజప్తజ్వరము) అందురు. ఈ జ్వరమునందు శుష్కత్వము అధికమై రోమకూసములు బంధించబడి చెరుట బాత్తిగా బైటికి వెళలకుండును. యీవ్యాధియందు మూత్రము తెల్లగా నుండును. మరియు కొందరు వైద్యులు యీవ్యాధిపిల్లలకు మూత్రము వచ్చుననియు అప్పుడు దీనిని ఉక్తనామములతో పిలువబడుననియు చెప్పియున్నారు.

హాకిము అబ్దుర్ ఫరహాగారు మిఘా అనువైద్యగ్రంథమునందు ఉమ్మిసిబియా అనువ్యాధి వర్ణనముగా అపస్మారమునకు చెప్పుదురు. మరియు, ఈవ్యాధి విశేషముగా పిల్లలకు నచ్చుచుండును యిందువలననే దీనిని ఉమ్మిసిబియా అనిపేరు పెట్టబడియె యనిపిల్లలకు అధికముగా అపస్మారము రావడమునకు కారణమేయగుగా శిశువులకు జన్మయందే మొదలునందు వాతము నిలిచియుండును. యీవాతమునేవలన క్రమేణాహరించును. మరియు, జ్వరముచేసినవాత తలయందు కురుపులు, గడ్డలు, మొదలగు వ్రణములు లేని ఆరోగ్యమువ్యాధిగా యీవాతము వెళలిపోవును. గర్భమునందుగాని జననమొక తరువరిగాని మొదలునందు వికారము కలిగినచో అవశ్యముగా అపస్మారము ఉత్పన్నమగును. యీవ్యాధి వయస్సుముగింపకలది క్రమముగా క్షయింపవచ్చును. దికిత్సచేతు నవనరముండదు. మరియు, నిద్రయే యుపద్రవమును కలిగి చూచును. అని అబ్దుర్ ఫరహాగారు మిఘా అను గ్రంథమునందు చెప్పుచున్నారు.

మరికొందరు వైద్యవరులు క్షీరశానీయులకు శిశువులకు అపస్మారముయొక్క దికిత్సచేతువలెనని చెప్పుచున్నారు. మరియు, బుద్ధిహీన బిచ్చగోవులు చోషాగుణముగా దికిత్సచేతి ఇట్టిచోషములను హరింపజేయుట ప్రత్యయమని భావించినయెడల అట్టియోగ్యులకు దికిత్సలను వ్రాయొగింది మలమును హరింపజేతువలెన. మరియు, శిశువులు పెద్దయగువరకు వ్యాధిగ్రస్తులుగాయించుట బుద్ధిహీన వైద్యవరులకు విరుద్ధాశము. మరియు, జన్మంమునందుండు చోషము తలయందు ప్రణములు మొదలగు వారివలన హరించినచో తలయలశేష ములిచియున్నచో అపస్మారము కలుగుచుండునుగాని గొలకలమునోకే క్రమముగా చోషాగుణముగా స్వయముగా నష్టమగుచుండును. యిందు విషయములో అవనాబ్ అలామాత్ అను గ్రంథమున ఉమ్మిసిబియా

* మరియు ఫిసీయా, అబూకలసారుజహీని ఇకూడా అపస్మార రోగమునకు కేంద్ర. శిశువులకు వచ్చునట్టి అపస్మారమునకు కజాన్ అందురు, ఫిసీయా అనగా చేష్ట

బాలురకు జ్యోతిషము నిది వ్రోత్తి. బృహస్పతియు నొందిన కాండమువలన తప్ప నితర హేతువులన కలుగజాలదు. నిది శీతకాకమున వస్తుశేవన వలన హరించుచున్నది. యీయవలన దీనిని పిత్తజ అవస్థారమని గ్రహించి రెంటియొక్క చికిత్స ఎర్ఠించబడదు. అథవా గ్రహించదగిన ఆంశమేమనగా యిట్టి అవస్థారము బాలురకు కలిగినయెడల దీనిని ఉమ్ముస్సిబియా అని చెప్పదురు. గాని యీవిషయము అనుమానవృద్ధులైనది యెందుకనగా బాలురకు పిత్తజదోషమువలనతప్ప యితర అవస్థారములు కలుగజాలవు. కాబట్టి కొందరు తెలివిహీనులగు మూర్ఖులు పిల్లలకు జనియించునట్టి అవస్థారమునకు ఉమ్ముస్సిబియా అని పేరుపెట్టి దీనిని చికిత్స పిత్తజదిక్కిముని చల్లని వ్రోవములు తప్ప ఇతర ద్రవ్యములు యుపయోగించక అనేక పిల్లలకు చచ్చుచున్నారు. యీవిషయము కేవలము విరుద్ధముగానున్నది యేలననగా రోగమును కనిపెట్టుటకు అనేక కారణములు గలవు. ఆ కారణములద్వారా రోగలక్షణములను గ్రహించి ఆలక్షణములనుబట్టి దోషనిరూపణముజేసి ఆయాదోషానుకూలముగా చికిత్సచేయవలెను. మరియు పిత్తజదోషదిహ్నములు కనుపించబడిన యెడల పిత్తఅవస్థారసమీక్షముగా చికిత్సచేయవలెను. అనగా చల్లని జలుబుగల వస్తువులను సర్వముచేయవలెను. తలపై చను

తనవ్రుముగుటకు భావము. ఆబూకలనా, చెను చేర్చువలన కలుగు విశేషమునకు పేరు ఈరోగములు పిల్లలకు అవస్థారమందురు. దీనిని దుర్లభకాహిని అనుటకు వైద్యుల బిన్నా భిన్న అభిప్రాయములు కనుపించుచున్నవి. ఆబుల్ ఫరహ్ అను మహానీయులు ఒక్కొక్క అవస్థార రోగముగల రోగి పక్షిన్న చెప్పవనివలె అనేకములగు భవిష్యత్ సంగతులు చెప్పుచుండును. ఆయవల. దీనిని మహాకాహిన్ అని పేరుపెట్టుబడియె, మజా కాహిన్ (అనగా పక్షిన్న చెప్పవారు అని అర్థము). అనిచెప్పిరి, కాజ్మలక శోగానికనూగుడు ఫజీల్ అల్లాము అనువారు వ్యాక్సికితోఫ్ శరహకాల్లి. యాల్ అను గ్రంథముననుక ఈవ్యాధిని నిశ్చయముగా భూతవైద్యులు ఈ వ్యాధి చికిత్సయొక్క కష్టముయొక్క ఉద్దేశములతో చేయుచున్నారు. కాజ్మన్ అనగా అవస్థారము, అనయు అందునుబట్టి దీనిపేరు పెట్టుబడినది చెప్పియున్నారు.

బాలు పోయవలెను. గాని యీ పాలు ఆ బాలుని శరీరిని అయిన యెడల మందిది. మరియు, ఆ బాలుని చల్లని గదియందు పరుండబెట్టవలెను. మరియు కఫసంబంధః క్షణము కనుపించిన యెడల కఫజ అపస్మారము నందు చెప్పిన సుపాయములను చేయవలెను. దానిచాలను వరీక్షించి సుపాయములను చేయుటనుందిది మరియు, బాలురకు పాలుయిచ్చునట్టి దాని వుగుపనువర్కము లేకయుండవలెను. మరియు, వురుమా, తుపాకి మొదలగు భయంకరముగు శబ్దములు బాలునికి వింబడకుండునటుల జాగ్రత్తతో కాపాడవలెను.

మరియు, సమస్త అపస్మారరోగములలో రోగి నాలుక కొరకు కొనుట సహజము కాబట్టి నన్ను విబట్టయందు నూదిపెట్టి దిన్న దిండువలె కట్టి అపస్మారమునచ్చు సమయమునందు ఆదిండును రోగినోటిలో యుంచవలెను. యిందువలన నాలుక కొరకునొనజాలుడు. మరియు, నోరుకూడా తెంపబడియుండును. అట్టిస్థితియందు యింగువ, జాన్ను యీరెండువస్తువులు తేనెతో తయారు చేసిన శికింజబీవ్ యందు కలిపి రోగినోటిలో పోయవలెను. అథవా, నఖదికిని, కటుకరోహిణి, చేదువు చ్చుకజ్జ, కాకరకాయరసము, నల్లమరియూలు, నల్లజీలకర్ర, శొంఠి, వర్షియూక, జాన్ను యీవస్తువులతో సంప్రాప్తముగు వస్తువులను నూరి ముక్కునకు లేపనము చేయవలెను. మరియు, సాంబ్రాణి ముఖము మొదుట ధూపము చేయవలెను. తదుపరి పైవస్తువులను నూరి రోగిముక్కులోనుంచి పూడవలెను. యీమొదలగు సమపాయములు యావత్తు రోగిపెటనే చైతన్య్యడగుటకు చేయవలెనని గ్రహించవలయును. మరియు రోగి శీఘ్రముగా చైతన్య్యడగుటకు ఉచిత్యును చేయవలెను. మరియు పూదేనలీబుభుజముపై (దండలకు) కట్టుట సమస్త అపస్మార రోగము శాంతింపజేయదు. పచ్చిపూదేనలీబ్ దొంకినచో మిక్కిలి మంచిది. అథవా, ఎండిన పూదేనలీబ్ గాని పచ్చిదగాని అడవిసదాపా వీటిని వాసనచూచుటవలన అపస్మారరోగి చైతన్య్యడగుటయెగాక అపస్మార

రము తిరిగి రాకుండా ఆవునిచూచుమై మిక్కిలి లాభదాయకము. మరియు ఉష్ణమును కలిగించు వస్తువులతో శి తాబ్ (కావడము) చేయుట వలన రోగిని చైతన్యమిచ్చేయును. ఉష్ణములింపచు వస్తువులను వెనుక శీతజకిరోరోగమునందు వర్ణించి చూచునను కాబట్టి ఆవస్తువులను ఈ వ్యాధయందు ఆపయోగించవలెను.

(సూచనీచూచు) అక్కలకర్ర జంచి చూర్ణించి రోగినాశికము నందుచుంచి పూరిమొకల తుమ్ములను కలిపించును. తుమ్ముకలిగినవెనే అపస్తాగమునుండి రోగి చైతన్యమగును. మరియు 25 సంవత్సరముల వయస్సు వచ్చినవారకు వాత పుట్టింట్టి అపస్తాగము కేవలము మెదడునందు గల శీతప్రకృతివలన కలుగుననియు దీనిదికిన్ని మిక్కిలి కఠినమనియు నిది అసాధ్యమనియు వైద్యవేత్తలు వదించెదరు

అపస్తాగరోగమునందు హానికరములు.

శీఘ్రముగా తిగుగునట్టియు మెదడుపుగల తిరుగునట్టి వస్తువులను చూచుట, యెత్తుగలవ్రోజీశములయందు యెక్కుట స్నానము విశేష శాలము చేయుట విశేష వాయుప్ర (గాలి) వీచునట్టి ఇండ్లయందు నివసించుట చెల్లెక్కుట యెండాకాలమునందు చల్లని వస్తువులు శీతాకాలమునందు వ్రష్టపదార్థములను నేపించుట మైథునము చేయుట మిక్కిలి విద్యాభ్యాసము చేయుట, లేక చదువుట వ్రాయుట వదలివేయుట, గుర్రమునెక్కి నవారచేయుట, అధికముగా నడుచుట, మిక్కిలి శరీరవ్యాయామము చేయుట జగరుగానుండు, ఆకుకూరలు తినుట, మద్యపానము చేయుట కాలినడక మెరుపు చూచుట పిడుగుకబ్బము వినట గరిష్టభోజనము చేయుట, పంది మొదలగు నీచమృగముల మాంసమును భుజించుట, శలగం, కన్నబో, గాడిదకడపర, ముల్లంగి, కెల్లులి, నీరెల్లి, తురికవేన, చిరసెనగలు, పొచినాఆకు, గాక ఇతర ఆకుకూరలు భుజించుట యీ మొదలగునవి అపస్తాగరోగమునందు అపత్యములని గ్రహించవలెను.

మరియు మలమును ప్రేరేపించుచున్నవి. మరియు అజామోదము అపస్మారరోగమును రేగగొట్టుచున్నది. ఉష్ణోదకమునందున్నానమాడుటవలన మెదడు నీర్చుచును. శీతోదకన్నానము దోషము లనుపించుచున్నది. నమస్తవిధములగు ఘజాతులు నమస్తవిధములగు పాలు పాలతో తయారుచేసిన పదార్థములు హానికలిగించుచున్నవి. మరియు పిప్పళ్ళు, ఆవాలు, మొదలగు వస్తువులు ఆవిరిపరచూణువులను పైకి రేగగొట్టుచున్నవి మరియు మెదడునందు దోషములను చేర్చుచున్నవి. గాని దాల్చినచెక్క, చిన్నసోపు, తెల్లజీలకర్ర, కరివేపాకు, ఈనస్తువులు లాభదాయకములు. ఇవి దోషములను మెదడునుండి క్రిందికి దించుచున్నవి నరములనుంకి వాతమును తీసివేయుచున్నవి. గంధమువాసన, ముగీటలఖి (పల్లగు యెర్ర) గనుండు ఒకవిధముగు వస్తువు కతరాగ (ఇదివక విధముగు నూనె) యీవస్తువుల ధూషణము మిక్కిలి హానిదాయకములు.

మరియు పగలు విశేషముగా నిద్రించుట కమవునిండా భుజించి మేటనే నిద్రించుట, మేలుకొనుట, యీ మొదలగునవి హానిదాయకములు. మరియు అపస్మారరోగి యెదుట గంధపేరోజా ధూషణములుట వలన హానికలిగించును. అనగా అపస్మారము శీఘ్రముగా వచ్చును. మేకకమాంసము విశేషముగా భుజించుటవలన అపస్మారము వుట్టును. మేకచక్కము వూరిన నీళ్లు శరీరమునకు తగులుటవలన కూడా అపస్మారము కలుగగలదు. అగస్మాత్తుగా కోరోధము శోకము, భయము, కలిగించునట్టి మాటలు వినుటవలన కోపము దుఃఖము కలుగుటవలన మిక్కిలి హానికలిగించును. కొందరు బైద్యజేత్రులు యీవ్యాధియందు కాహు, ధనియాలు, పుసయోగించకూడదని అజ్ఞాపించిరిగాని హాకీము శేకు అలి ఆబూశేనాగారి మతమునకు విరుద్దమని గ్రహించవలెను.

సన్యాసం ఆను రోగ లక్షణములు

సన్యాసం అనగా సక్తా అందుకు. ఈశ్వ్యాధి అగస్త్యాత్తుగా వుత్పన్నమగును. యీవ్యాధిగల రోగి తిరుగుట, నడచుట, గ్రహించుట, మొదలగు అంగములు యావత్తు అగస్త్యాత్తుగా నిలిచిపోవును. యీవ్యాధి తలయందు వుట్టి సర్వశరీరమునందు ఆక్రమించును. ఇట్టిస్థితియందు సర్వశరీరము నిష్ప్రయోజనమై సర్వేంద్రియములు సౌంజ్ఞహీనమగుచున్నవి. మరియు శ్వాసతప్ప ఇతర సౌజ్ఞలేమియు లేకుండును. రోగి తిన్నగా వెళ్ళికిల పరుండియుండును. ఒక్కొక్కప్పుడు వుచ్చాప్సన నిశ్వాసములుకూడా యున్నట్టుతోచదు. ఈరోగి ముఖము శవముఖమవలెనుండును. సక్తా (సన్యాస) రోగమునకున్న శవమునకు గల భేదాభేదములు ఈవ్రోకరణ అంతమునందువర్ణించబడును. మరియునిచ్చేవృత్తగాయుండుట యీరోగమునకు వ్రోధానలక్షణము గనుకనే యీవ్యాధికి సక్తా అనునామము కలిగినది. యీరోగము మొదడుసంబంధమగు నమస్తపౌరలయందు సంపూర్ణముగా దోషము బంధించి ఖగీభవించుటవలన యీవ్యాధి కలుగుననియు ఇదియే పూర్ణహేతువని గ్రహించవలెను. మొదడునందు దోషబంధనమేర్పడుటకు రెండుకారణములు కలవు. (1) మొదడు యొక్కయు మొదడు సంబంధమగు చర్మము మార్గములు కఫము రక్తము వాతముతో నిండిపోవును. మరియు పిత్తము మొదడునందు నిండినయెడల బంధనమేర్పడజాలదు. గాని సక్తా (సన్యాసము) మూలేము వుత్పన్నమగును. అధవా పిత్తమువలన వాపుకలిగి ఆవాపుకారణమువలన మొదడునకు వత్తిడి కలిగి యీవ్యాధిపుత్పన్నము కాగలదు. (2) తలయందు విశేషముగా జలుబు ప్రవేశించుటవలనగాని దెబ్బతగులుట అదరుటవలన వాపుకలిగి ఆవాపువలన హీనమగు ఆవిరిసరమాణువుల చెడుదశ వలనగాని అపస్మారమునందు చెప్పినట్టి అంశములు తలయందు ప్రవేశించుటవలనగాని మొదడు విశేషముగా శుష్కించును. మరియు మొదడు

యెండిపోవుటకు తాత్ప్ర్యమేమనగా మెదడున బంధముగు ప్రాణవాయువు మెదడునందు రాకపోకలకు మార్గములేకుండా యుండగటలు మెదడు యెండిపోవును. ఇట్టిదశయందు సన్యాసమనువ్యాధి వృత్తన్నమగును. మరియు మెదడు సుబంధముగు ప్రాణవాయువు రాకపోకల మార్గములు బంధించుకొని మెదడు శుష్కించనియెడల బంధన మేర్పడజాలదు. యీ రోగముయొక్క న్యూన్యాధిక్యత హేతుబలాబలమునందు నిబ్బరమైపడి.

మరియు హాకీముముకురాత్ గారు సక్తా (సన్యాస)రోగము బలము గలదైచో అసాధ్యమైనదనియు ఈరోగము దుర్భాముగాయున్నచో సహజముగా కుదురుటకు కష్టమనియు యీరోగముయొక్క బలాబలము శ్వాసనమనుటకు కఠినత్వము సులభములనుకనిపెట్టి గ్రహించదగును. మరియు ముఖమునందు కళకలుగుట శక్తిదుర్బలమగుటకు ఛిన్నములు మరియు వ్యాధి విశేషత్వమువలన ముఖకళ కలుగనేరదు. శ్వాసనయందు గర గర శబ్దము కలుగుట లేక శ్వాసనవశకుండుట మరియు నీళ్ళు మొదలగు ద్రవపదార్థములు గొంతులోపోసినయెడల ముక్కువెంట వెడలుట యిట్టి లక్షణములుగల సన్యాసరోగి శీఘ్రముగా మృతినొందునని చెప్పిరి.

మరియు హాకీముజాలీనూస్ గారు మనుష్యుడు స్మృతిలేక పడి యుండును. నడచుట, తిరుగుట, కదలుట, మొదలగునవి నిలిదిపోవును. ఈలక్షణములుగలవానికి సక్తా (సన్యాస) వ్యాధి అనిగ్రహించవలెను. సుఖాత్ క్రూరనిద్రా అని కనిపెట్టవలెను. సుఖాత్ సక్తా రోగమునకు భేదముకలదు. ఈభేదమును సుఖాత్ రోగముయొక్క వర్ణనమునందు సక్తారోగము జుమాద్ వ్యాధులమధ్య భేదము జుమాద్ వర్ణనమునందు వ్రాయబడెను. జుమాద్ అనువ్యాధి రోగిని త్రిప్పివేయును. అట్టితల తీర్పు రోగిచేపులయందు శబ్దము కలిగినయెడల సక్తా (సన్యాస) రోగము వృత్తన్నమగుటకు హేతువనియు మరల జని శరీరము యూపత్తు అద ర నారంభించినయెడల అట్టివనికి సక్తారోగము కలిగి అతివేగముగామృతినొందును. యెటులననగా సన్యాసవ్యాధి కుండు సామాన్యముగా రెండు

కారణములు మాత్రము చూపించబడినవి కాబట్టి నేనుకూడా యీవ్యాధిని రెండుకారణములతో వర్ణించితిని.

అంశ 1 వ భేదము సన్యాసముయొక్క భేదము.

ఈవ్యాధి మొదడునబంధముగు గుల్లభాగములయందు మలము నిండుటవలన కలుగుచున్నది, ఇదిమూడువిధములు.

(1) మొదడునందు వాపుసంభవించుటవలన సక్తా (సన్యాస) రోగము కలుగును. ఈవాపు శీతకారణమువలనగాని వృష్ణకారణమువలనగాని కలుగుచున్నది. దీని చిన్నములు చికిత్స సర్వాం అధ్యాయమునందు వ్రాయబడియున్నది. మరియు వాపువలన కలుగు సక్తావ్యాధి అగస్తాత్తుగా కలుగనేరదు. ఈవ్యాధియందుముందుగా సర్వాం చిన్నములు కలుగుచున్నవి. తదుపరి సన్యాసముచేవ్యాధి వృత్పన్నమగుచున్నది. ఇటులనే పితృజ కఫజ సర్వాం (మొదడువాపు) వ్యాధిఅంతమునందు సక్తా (సన్యాస) యనువ్యాధి కలుగునని గ్రహించవలెను. మరియు వాపువలన కలుగునట్టి సక్తారోగము జ్వరము లేనిదికలుగనేరదు. ముందు సర్వాంవ్యాధి కలుగును అథవా ద్వైశిలి వాపుకలుగుటయే దీని ప్రధానకారణము.

(2) మిక్కిలి కఠినములము మొదడుయొక్క గుల్లనరములయందున్న పొరలయందున్న ప్రవేకించుటవలన వాపు సంభవించనేరదు గాని జ్ఞానాదిశక్తి యొక్క మార్గములు బంధి చబడును. ఇట్టికారణము కఫసంబంధముగుములమువలన కలుగుచున్నవి. మరియు వాతములమువలన జ్ఞానశక్తియొక్క మార్గములు స్వేచ్ఛముగా బంధించును కాబట్టి ఈవ్యాధి వాతదోషమువలన స్వేచ్ఛముగా వృత్పన్నమగును.

(3) శరీరమునందు రుధిరము అధికమైనయెడల యావత్తు శరీరమున్న వృద్ధము సంబంధముగు నరములు పూర్ణమగును. ఇట్టిస్థితియందు మొదడునబంధముగు గుల్లనరములు విండినయెడల మనస్సుయొక్క మస్తిష్కముయొక్కయు ప్రకృతి శక్తియొక్క మార్గములు నర్వము బంధి

చుటకువలన హృదయనంబు దనుగు నరములు తనుచును నెనవేర్పుటకు అశక్తి నొందును. కాబట్టి శ్వాసబుధించుచును, అట్టివని యమునందు నుపూర్ణశరీరము చల్లగానుండును. ఇట్టిదశయందు నన్యాసమునవ్యాధి ప్రత్యున్నమగును. కొందరు ఈవ్యాధి హృదయమును దుబ్బు మొందుటవలనకలుగువనివదించెదరు. కాబట్టి దీనిలక్షణములు చికిత్సహేతువానసారముగా అనేక పరియాయములు వర్ణించబడెను గాని తిరిగి ఇచ్చటకూడా చెప్పబడుచున్నది. అనగా ఈవ్యాధి కఫహేతువైనచో శరీరము నిస్సత్తువ శరీరము తెల్లబడుట యీవ్యాధి తరుమగా కనుపించుచుండుట శ్వాసయందు గర గర కబ్బము కలుగుట మొదలగులక్షణములు కలిగియుండును. ఇట్టి లక్షణములు అసాధ్యమనియు యీలక్షణములుగలరోగి జీవించుట దుర్లభమనియు నెరుంగవలెను

—నన్యాసవ్యాధి చికిత్స—

ఈవ్యాధి చికిత్స రౌతువిధములు (1) రోగనయమునందు చేయు చికిత్స (2) చైతన్యమున తరువాత చేయుచికిత్స మరియు ముందుగా మలమును వస్తికగ్రహణమున వెడలి చుట తరువాత మెదడునందు ప్రష్ణము కలిగించునట్టి నపాయములను చేయుట మరియు వస్తికర్మ (ఎనిమా) కు ముందుగా మలమును కరిగించు నపాయములను చేయవలెను మెదడునకు ప్రష్ణము కలుగునట్టి చికిత్స చేయుట ప్రశస్తమనిగ్రహించవలెను.

—మెదడునకు ప్రష్ణము కలిగించు విధానము—

శస్త్రాది, అడవిపదాపాకు, లవంగములు, యీవస్తువుల పరిమళమును ఆఘ్రాణి పచేయవలెను. అధవా నఖదికనిఆక (ముక్కుతుమ్మకాకు) నల్లనిరియాలి, జన్ను, యీవస్తువులు మెత్తగా చూర్ణించి ముక్కుపుటములయందూదవలెను. మరియు ముత్యములు కావలెనులు చేయవలెను. అనగా యొకవస్తువులతోగాని లేక వచ్చి వస్తువులు వేయించి కావడము చేయవలెను. మరియు తలవెండ్రుకలు గొరిగించి జన్ను,

ఆవాలు, నూరి శిరకాలోకలిపి వ్రుకించి తలపై లేపనము చేయవలెను. ఈదికెళ్లవలన మెదడునందు వ్రుష్ణము ప్రవేశించును. మరియు నమదా ముక్కను వేడిచేసి తలకు కాపడము చేయుట లేక ఇటికరాయి నివ్వల పై వెచ్చచేసి తలకాచుట లేక నమదాటోపిని తలకు పెట్టి అందుపై ఇ ఊపరేకు వేచ్చచేసి కాచుటయు యీ మొదలగువానివలన తలకు కాపడ ముపెట్టుట మిక్కిలి ప్రశస్తము మరియు తలవెనుక భాగమునందు మిక్కి లి పూర్ణము కలిగించుట వుత్తమము. మరియు వమనకరద్రవ్యములు అనగా కోడి వె ట్రుగ ఆముదముగోముంది తరువీ యారజ్ఞపైకరా అందుపై లేపనముచేసి గొంతులో తీర్చవలెను. ఇట్లుచేయుటవలన వమ నగును. దీనివలన వాంతికాకుండినయెడల సౌసన్ నూనెనుండు కోడి వెంట్రుక ముంది లేకయితరయేనూనెనుండునను కోడి వెంట్రుకముంచి కోడిగొంతుకలో తీర్చవలెను. మరియు, కఫజ సన్యాసవ్యాధి కుండు ఆమాశయముఖము మిక్కిలి కీఫముతోసింపియుండును. కాబట్టి యీ వ్యాధికుండు వమనము మిక్కిలి లాభదాయకము. సదాపాకునూనె, సౌసన్ నూనె, మొదలగు ఉష్ణతైలములలో మెనుముచేర్చి గోరువెచ్చగా నుండునప్పుడు మెదడునందున్న, నడుము కీలునందున్న, చీలమండల యందున్న, వేయవలెను. మరియు, తిరియాక్ కబిర్ సమరుదీతూనె అను యీ ఔషధములు తేనెరీళ్ళలోకలిపి సమపాయముగా వీలుచుట్టి గొంతుకలో ఒక్కొక్క చుక్క చొప్పున పోయుచుండవలెను. మరియు, తిరియాకు కబిర్, సమరుదీతూనె, దొంగనివో సోపు, చిన్నసోపుజీలకర్ర కషాయమునందు గుల్ గుండు కలిపి పోయవలెను.

— చస్తీ (ఎనిమిది) చేయుకీమము —

హాశా, సోయి, బంజానవ్ చిన్నకంకిర్ యూర్, మెండు సదాపాకు, మెండుకాచుదాలు నలియగొట్టినవి, అజామోదము యీ వస్తువులు కషాయముకొంది వడియబోసి ఆకషాయముతో యెర్రశర్కర, జై తూర్ నూనె, గుగ్గిలము, రసాంబరము, బూరెలర్కవి చేదుపుచ్చ

గుజ్జ, సకమోనియా, మొదలగునవి అవస్తానుకూలముగా గ్రహించి చూర్ణించి పైకషాయములో కలిపి వస్త్రపుష్పమోగించవలెను. మలరహితమై 4 వ. దినము, 7 వ. దినమునందుగాని 14 వ. దినమునందుగాని మలముయొక్క బలమునుబట్టి పై దిన్నమాణముగతించిన వెనుక మలమును వెడలించవలెను. యీ కుశువుదినములు గతించిన తదుపరి మలమును పక్వమునొందుటకై ప్రోతిదిహము చిన్నసోపు, సోపు, గోజు బాక యివి ప్రోత్యేకము లక్షణములు, గుల్ఫము శివ మాషములు, యీవస్తువులు యావత్తు వకటిగాచేర్చి విరోచనార్థమువ్వవలెను.

చెనగకట్టు, కవుజుపిట్ట, పూరే పిట్ట మాంసమునందు, జీలకర్ర, దాల్చిన చెక్కచేర్చి భోజనాదార్థములో నివ్వవలెను.

హకీము మొహమ్మద్ జకీయా గారు సన్యాసము, పక్షిభూము, అర్థాంగము మొదలగు వ్యాధులయందు యిగువ యుపయోగించుట వలన మిక్కిలి ఉపయోగమొందచిన్న, వారుకనిపెట్టివారచిన్న ప్రాతః కాలమునందు సాయంకాలమునందు వేగించిన ప్రమాణము యింగువ బ్రాందిలో కలిపి పానముచేయించవలెనిన్ని, 4 వ. దినము 7 వ. దినము 14 వ. దినము గడచిన వెనుక అయూజాల్ లేక అతి తీక్ష్ణము గల మాత్రాలు ప్రయోగించి మలమును వెడలించవలెననియు, ప్రతి 7 వ. దినమునందు ఒకటిరెండు పర్మాయములు ప్రోకృతానుసారముగా విరోచనమునకు యివ్వవలెననియు మరియు, రోగి చైతన్యమైనను, 24 వ. దినమువరకు యీ ప్రయోగములవలన రోగబలమును తగ్గించవలెననియు తరువాత ప్రతిదినము ప్రాతఃకాలము అంజూరులైలము వేళ్ళ కషాయములతో పుష్పయోగించవలెననియు వదించిరి.

మరియు, అర్థాంగ వాత చికిత్సవలన కఫజ సన్యాసరోగము హరించును. ఒకప్పుడు తిరిగి పక్షవాతము అర్థాంగవాతము పుత్పన్నము కాగలవు. అనగా పక్షదోషమువలన అంతమునకు సన్యాసరోగము కలుగగలదు. యిటుల పక్షవాతము తరువాత పచ్చుటకు కారణము రక్ష

మొదలుటవలన జనించుచుండును, అట్టిసమయముందు రక్తమోక్షణము మిక్కిలి అవసరమనియు రక్తము వెడలించుటవలన రోగము నివారణమొనఱు రక్తమోక్షణము చేయుటయందు ఆంశ్యమైన యెడల అర్థాంగ వాతముగాని, నత్యాసముగాని, కలుగ గలదు. యీ కారణమువలన వైద్యులకు కఫజ సన్యాసరోగమునందు రక్తాధికదిన్నములు కనుపించినచో సమున్నదిక్ష్పింకలట ముందుగా రక్తమోక్షణము చేయవలెను. మరియు, రక్తజ దోషము శరీరమునందు విశేషముగా ప్రవేశించినచో దీనిలక్షణములు ముఖకాంతి నలుపు కలిగిన యెరుపుగంకు కలిగియుండుట, నొసటనందు చెమట వట్టుట, రక్తనాళములు రెండును బరువుగానుండుట, మరియు, రక్తజ సన్యాసము రక్తమోక్షణమైన వెనుక వక్షవాతమునందు ప్రవేశించజాలదు. యెదుకనగా అటువంటిరోగమునందు రుధిరము వెడలించుచే యీవ్యాధియండి తప్పించుటకు మార్గము మరియొకటి లేదు. రక్తమువెడలించుటవలన దోష శేషముండనేరదని కొందరి అభిప్రాయము యందు వ్రాసితినిగాన గ్రహించవలెను.

— సన్యాసము నక్త వ్యాధి డిక్షి —

ఈవ్యాధిగలవానిని రోగమునుండి తప్పించవలసిన యెడల చేతుల సరేయ అను సరములను ఛేదించి విశేషముగా రక్తము వెడలించవలెను. వైద్యునికి బుద్ధికుశలత కలిగియున్నయెడల మెడనరములు అనగా జీవనరములనుండి రక్తము వెడలించవలెను. తరువాత కాళ్ళపిక్కలపై శస్త్రముతో గుట్లుపెట్టి రక్తము వెడలించవలెను. అటుపిమ్మట కాళ్లు, చేతులు మర్దించుట బంధించుట శికింజబీక వేడినీళ్లలో కలిపి వుక్కిలింపజేయుట సాధారణమైన వస్తి (ఎనిమా) చేయుట ఈ మొదలగునవి యీవ్యాధికి సామాన్య డిక్షిత్వలని యెదుంగవలెను. ఈ డిక్షిత్వము చేసినపిమ్మట తలయందు బలము చేరుటకై గులే రోగన్ (గులాబిమానె) బాబూనానూనె, శింకా, మొదలగునవి తలపై లేపనముచేయవలెను. తరువాత తిరిగి సాధారణవస్తి ప్రయోగించుట

ప్రకృతము యీనదు సాయములవలన వ్యాధిహరించగలదు. సన్యాస రోగమునుండి తప్పించుకొనిన తరువాత లఘుభోజనములున్న కఠోచ నమునకు యివ్వవలెను భోజనమునకు యవగంజి యివ్వవలెను. క్రమేణా కంజపిట్టనూ. సము, పూరేసు, కొడి, మాంసమును యివ్వవలెను. ఈవ్యాధి వాతదోషమువలన కలిగినచో దీనిలక్షణములు చికిత్స లవ స్మారాది రోగములయందు వ్రాయబడిన రీతిగా చేయవలెను. మరియు రోగము రెండు దోషములవలనగాని మూడు దోషములవలనగాని కలిగినయెడల ఆయాదోషలక్షణములు కలిగియుండును గాన ఆయా లక్షణములకు తగినట్లు చికిత్సకూడా దోషానుకూలముగా చేయ వలెను.

— రెండవ సన్యాస రోగ లక్షణములు. —

మెదడు శుష్కించుటవలన యీసన్యాసరోగము పుక్కిన్న మగు చున్నది దీని చిన్నఃములు వేరువేరుగా నుండును కాబట్టి దీనిచిన్నఃము లనుబట్టి చికిత్స వేరుగా నుండును. ఈవ్యాధి ఆకంభమునందు కారణము ల సంఖ్యను వర్ణించబడియె మరియు అవస్మారముయొక్కయు శాబూస్ యొక్కయు వ్యాధుల ప్రకరణమునందు మెదడు ఆకుటగుగల హేతువు ల వర్ణనముకూడా చెప్పబడియున్నది.

— విశేష శుష్కవ్య —

సన్యాసముగలరోగి యెల్లప్పుడు శవమువలెనుండును. మరియు క్షీరవ్యాధివలన చనిపోయిన వానివలె సన్యాశిరోగముగలవానికి వె.ట నే దహన భూస్తాపితములను చేయకూడదు. ఇందువిషయమై బాలీనూ న్ గారు సన్యాసరోగముగల వానికి 72 గంటలవరకు న్మౌనవాళిగా చేయకూడదని చెప్పిరి.

— సన్యాసరోగి జీవితమరణములను కనిపెట్టు నుసాయములు. —

సన్యాసరోగముగలరోగి జీవించియున్నచో లేక మృతినొందినా డా అని కనిపెట్టుటకు 5 హేతువులుగలవు. (1) ఏకనదూది లఘువగు

పింఛముగాని మృదువగు నన్నని పావురవు వెంట్రుకనుగాని రోగి ముక్కువద్ద పుందినయెడల ఆ వెంట్రుక కడలినచో జీవమున్నదనియు కడలనిచో రోగిచనిపోయినాడని గ్రహించవలెను. (2) కేవలము తేలికగానుండు పాత్రయందు నీళ్ళుపోసి రోగిరొమ్ముపై నుంచవలెను. నిదానించి ఆ పాత్రనుచూచుచుండవలెను. అంగలి నీళ్ళు కడల నారంభించినయెడల రోగికి ఉచ్చాస్యన నిశ్వాసములున్నవనియు మరియు నీళ్ళు కడలకుండినయెడల శ్వాసనిలిదినదని గ్రహించవలెను. (3) పొత్తికడుపు గుహ్యము యొక్క ఛిక్రిమునందున్న గుడస్తానముయొక్క లోభాగము వెనుకవైపునకు తిరిగినట్టి ఒకనరము హృదయమునుండి వ్యాపించియున్నది. రోగి యెంతవరకు జీవించియుండునో అంతవరకు ఆనరము కడలుచుండును. కాబట్టి ఆనాడినరమునందు వేలునుంచి తాకినచో ఆనాడి కడలుచుండినయెడల రోగిజీవించియున్నాడనియు ఆనాడి కడలకుండనిచో రోగి చనిపోయినాడని భావించవలెను. (4) నేత్రములయందుగల పాదయందు తేజస్సుయున్నచో రోగిజీవించియున్నటుల గ్రహించవలెను. (5) వెలుగుగల యింటిలో ఆరోగికండ్లునిప్పిచూచినయెడల కంటిపాప చూడగా చూచునట్టివాని ప్రతిబింబము స్పష్టముగా కనుపించినచో రోగిజీవించియున్నాడని తెలిసికోవలెను. ఇటులనే చీకటిగదిలో రోగి కుంది దీపము వెలిగించి రోగి కండ్లునిప్పి దీపము దగ్గరకు తీరికొనిపోయి కండ్లను పరీక్షించగా అదీపమురోగియొక్క కండ్లయందు కనుపించినయెడల రోగిజీవించియున్నాడనియు అట్లు కనుపించకుండిన రోగిచనిపోయినాడని గ్రహించవలెను. మరియు రోగిశరీరము పుబ్బి కుళ్ళినచో అట్టిరోగిని వెంటనే దహనపరచవలెను.



సర్వాంగసచ్చ - పక్షిఘాతము యొక్క లక్షణములు.



ఇంతరఖా అనగా తిమ్మిరినచ్చుకోగమునకుపేరు. ఇది * అజలా బహుల్ నీగ్నము నొందుట వునకలుగుచున్నది. ఈవ్యాధివలన అవయవములు అజలాయొక్క కారణమువలన తిరుగుచున్నవి. ఈఅజలాయందు హీనత్వము కలిగినచో తిమ్మిరి కలిగియుండును. హేతువుయొక్క అధికత హీనతవలన శరీరము తిమ్మిరి చేష్టహీనత నొందుచున్నది. దోషము కేవలము సంధుయందును కీప్యందు మాత్రమునుండి చర్మమునందు చేరనియెడల శరీరముకు తిమ్మిరి పుట్టనేరదు. ఒకానొకప్పుడు ఒకనరమునుండి రెండవనరమునందు కష్టమునంభవించినయెడల శరీరము ఆనరముతో న బంధము కలిగి యుండు కారణమువలన శరీరము నచ్చుపడుచున్నది. శేషించినశరీరము ఆరోగ్యముగానుండును. అనగా గొంతు, నాలుక, మూత్రకోశము, కుడిచేయి, గోళ్లు, లేక యితర అవయవములు దుగ్భలమునొంది సచ్చువ్యాధి సంభవించును. మరియు శేషశరీరము ఆరోగ్యముగానుండును. ఒకప్పుడు శరీరముయొక్క చెమమెదడు సంబంధమును జీవనరములయందు మెదడు సంబంధమును జీవనరములయందు దోషము కలుగుచున్నది. ఇట్టిదశయందు శరీరము తలనుండి పాదములవరకు సచ్చువడుచున్నది. ఈవిధముగా కలుగు ఇస్తరఖా (సచ్చ) కలుగుటకు పూర్వపు ప్రాచీన వైద్యులు వక్షవాతమనియు అర్ధాంగవాతమనియు పాలిజ్ అనివదించినయున్నారు. ఫాలిజ్ అన

◆ అజలా అనగా చేపఆకారమునంటి కండరము ఇది కాళపిక్క, మొదలు, భుజకండముల వరకు వ్యాపించి యుండును.

బహుల్ అనగా శరీరముయొక్క జీవనరమునకుపేరు ఇది అనేకములగు నరములతో కలిసియుండును. ఇదిశరీరముయొక్క అవయవములను తిరుగుటకు శక్తినిచ్చునదిని కారణమువలన కదలించుటకు మునుచుకొనుటకున్న శక్తి కలిగించును.

గా అరబ్బిశబ్దము. దీని ఆర్థము సగభాగమనిగ్రహించవగును. ఒకానొకప్పుడు శరీరము యొక్క ఒకనరము మరియొక నరముతో అసగా చెడు మెదడులో ప్రత్యన్నమైన జీవనరములయందు దోషము కలుగుచున్నది. ఇట్టి దశయందు పొడవుగా అర్ధశరీరము నిష్ప్రయోజనమైపోవును. తదుపరి తలయందుగల జీవనరములు ఆరోగ్యముగా నుండుచుగాని ఒకానొకప్పుడు ముఖచర్మము తిమ్మిరిగానుండును. ఎందుక, గా అచ్చటి నరములు ముఖమునకు ముఖసంబంధమగు అంగమునకు జ్ఞానము నుండి కలిగించుచుండును. అచ్చటినుండి బైలువెడలి మెదడు చచ్చవగుట బైటికివచ్చు

చున్నది. ఈనరము చెడుమెదడు నందువుట్టిన జీవనరము మరియు సభరె అను గ్రంథమునందు కొన్ని పక్షవాతములు అసగా శరీరము పొడుగుచుండి. సగము శరీరము నున్నీనొంది నిష్ప్రయోజనము గలదగును. ముఖ అవయవములు ఆరోగ్యముగా నుండును యిందు విషయమై పైన వర్ణించి యుండులక్షణములు కలిగియుండును. మరియు, తలయొక్క సగముభాగముకూడా యిందుకలిసిన యెడల పాలిజ్ అసగా పక్షవాత మరియు, లఖవా అసగా అర్ధాంగ వాతమనికూడ వకే విరియాయమాపుట్టుచున్నదనివలించియున్నది.

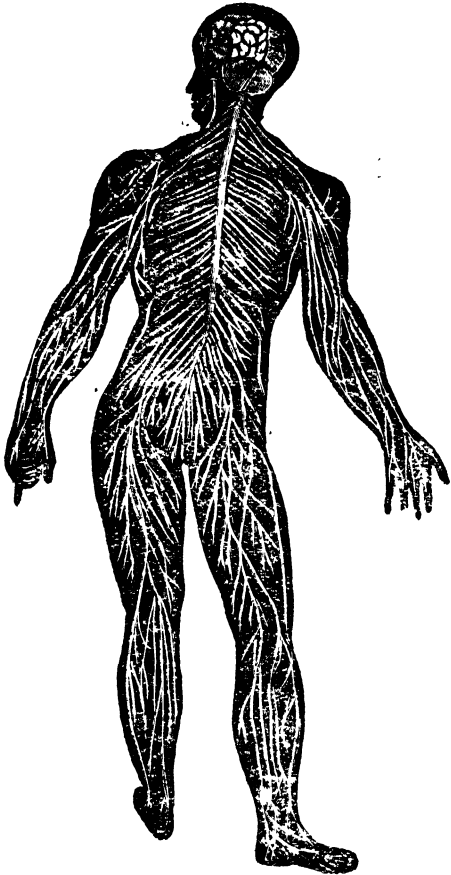

చెడుమెదడునుండి వుద్భవించు జీవనరములు చూపించు చిత్రము.

కిములుననావు అను గ్రంథకారులు పక్షపాతము అర్థాంగము ఈ రెండువ్యాధులు చెడుమొదడునుండి వుట్టునట్టి సరములయందు ఉత్పన్నమగుచున్నవి. యీనశయంను తల యొక్క అవయవములు తప్ప సర్వశరీరము పక్షపాతమువలన వడిపోవును. మరియు, ఇటువంటి ఇస్త్రఖావ్యాధికి యూనాని భాషయందు అబూబిల్ ఫిరూ అనగా పక్షపాతము అందురు. ఇస్త్రఖా యందు ముఖచర్మము తిమ్మిరిగాయుండును. ఇందునిషయమై వైన చెప్పి యున్నాము. మరియు, ఇస్త్రఖా సామాన్యమైనది.

మరియు పక్షపాతము వచ్చుటకు కారణము సంపూర్ణముగా మొదడుయొక్కయు, చెడుమొదడుయొక్కయు, సరముల మూలములయందు దుద్భవించినయెడల సక్తా అనగా సన్యాసమచ్యుతి అనుపించును. ప్రాచీన వైద్యవరులు ఇస్త్రఖా వ్యాధిభేదమని చెప్పి యుండలేదు. యీ రెండువ్యాధులు కూడా ఒకటిగానే వర్ణించియున్నారు. మరియు, యీ రోగమునందు రెండు సంపూర్ణ కారణములుగలవు. (1) అచ్చటిజ్ఞానశక్తి గమనశక్తియొక్క ప్రాణవాయువు సంబంధమగు సరములు కండరములయందు బంధనమేర్పడుట వలన గాని లేక సరములు తెగిపోవుటవలన గాని ఉక్తమగు ప్రాణవాయువు ఆసరములయందు ప్రవేశించజాలకుండును. అచ్చట బంధనమేర్పడుట వలన ప్రాణవాయువు సంచారముచేయునట్టి సరములు బంధించబడుట వలన బంధనము లేకుండినను ఉక్త శక్తి సరములయందు ప్రవహించును. పిమ్మట అంగముల ప్రకృతయందు ఇట్టిలక్షణములు సంభవించును. యిందువలన అచ్చటశక్తి యొక్క బలమును గ్రహించును. మరియు, ఇటువంటి ఉపద్రవము యొక్క కారణము ఉష్ణము, జలుబు, చెమ్మ శుష్కత్వములవలన కలుచున్నది. మరియు, జ్వరాంశము యిందియములయందు స్వల్పమని కలిగించును. యీలక్షణములు కలిగియుండిన మొదల శుష్కత్వము అనగా తపెడిక్ (క్షయ) రోగి వలన తెలిచుగలదు. కాబట్టి ఉష్ణము

చెప్పు అంగములయందు విశేషముగా యుండుటవలన యింద్రియముల శక్తి తమ స్వభావిక శక్తియందుండును. మరియు, ఉష్ణము శుష్కత్వము అధికమై యేవిధముగా శక్తిని బంధించుచున్నచో ఈశ్వరుడగును గాని మానవులకు సాధ్యపడజాలదు. మరియు జలుబు ప్రాణవాయువు యొక్క ప్రకృతికి విరుద్ధముగానుండును. మరియు నిజప్రాణవాయువు అనగా జీవాత్మనంబంధముగా వాయువు జేరిపోవచుటలో లేకు గాని జీవాత్మ యొక్క స్తానమునందు దోషము ఆకృమించుటవలన అస్తానమును శుష్కత్వము కలిగించుట వలన మొదలగు కారణములవలన యీవ్యాధి కలుగుచున్నది. మరియు యెల్లప్పుడు జలుబు జీవస్తానమునందు చేరి యుండునచో బహుశ ఒక అంగమునుండి రోగము పెరుగనేరదు. ఇట్లుకలుగుచోగ దిక్కికూడా సహజముగా నుండును. అనగా ప్రష్ణమును కలిగించు లేపవలెలాదుల వలన తగ్గిపోవును. మరియు చెప్పు శరీరనంబంధముగు కీళ్ళయందున్న సంధులయందున్న చేరి చుట్టబడిన కారణమువలన నరములు కండరములు ఒకటికొకటి చేరుచున్నవి. కాబట్టి ప్రాణవాయువుయొక్క రక్షణములు అనగా జీవాత్మకు మంధముగను తీక్షణముగను బిగించును. మరియు వాయువును నరములలో చేరనియ్యక ఆటంకము కలుగును మరెఱుం జీవా ప్రకృతి జలుబును గ్రహించుటవలన తిపించుచుండును. మరియు జలుబు ప్రాణవాయువునకు విరుద్ధముగానున్నయెడల ఇస్త్రకళా వ్యాధి కారణము శరీరముయొక్క అనేకభాగములలో కలుగుచున్నది.

మరియు దోష సంబంధమా లేక నరములు తెగిపోవుట మొదలగు అంశములవలన కలిగినదా లేక బంధన మేర్పడుటకు సామాన్య హేతువులు వర్ణించెద. యిట్లు బంధన మేర్పడుటకు 7 విధములుగలవు. (1) దోషము అంగమునందు చేరని కలబాహుగా క్రిందికి కలుగింట్టి ప్రాణవాయువుయొక్క శక్తిని బంధించినది. అ గా జీవనరముల మార్గములు బంధించుటను విగించబడును. ఇట్లు బిగించబడిన అంగము అటు

నిటు కడలినుటకు వీలులేకుండును మరియు యితర కారణమువలన బంధనముకలుగుచున్నది. గాని బంధనము విడదీయుటవలన దోషనం బంధమగు ముడి అనగా పిటికె వారించుచున్నది.

(2) మరియు చిక్కని జిగుడుగల రతుబత్ అనగా ద్రవము వాయుసంబంధమగు సరములయందు యెక్కినయెడల శక్తిమార్గములు బంధించబడును. యెటులనగా వాతమానందు చిక్కదనముండదు. కాబట్టి సరములలో ప్రవేశించజాలదు. చిక్కదనముండిన యెడల ఇస్త్రోఖా రోగము కలుగనేరదు. దీనివర్ణనము తనన్నుజ్ పోకరణమునందు భిన్న భిన్నములుగా చెప్పబడును. మరియు ముము వలచగను చిక్కగ నున్నవో అంగమునందున్నను ఇస్త్రోఖా (సచ్చ) సీర్సవ్యము కలుగుచున్నది. కొన్ని వ్యాధులయందు బిగిసికొని కీల్లుట (పిట్టు) కలుగుచున్నది. ఎటుల ననగా కలచని మలము సరములయందు ప్రవేశించు నుగాని చిక్కని మలము గట్టిదనము వలన తనన్నుజ్ (బిగించబడుట) అనగా చిక్కదనమువలన సరములకు పొడవునందును వెకల్పునందును విశాలపరచును. గాన యీవ్యాధి కలుగుచున్నది.

(3) దెబ్బములము వలన గాని లేక ఏదోనొక అంగమానందు ఉష్ణము చేరుటవలనగాని ఆలొగము వుబ్బుచున్నది. ఇట్టివావువలన మలము బంధించబడును. ఇట్లుమలముబంధించు కారణమువలన శక్తియొక్క మార్గము బంధించబడును.

(4) సరముల మూలములయందు గాయముగాని దెబ్బగాని తగులుట వలన సరములు చితికి అణగి పోవును. ఇట్టిహేతువు వలన శక్తిరాకపోకల మార్గములు బంధించబడును.

(5) సరముయొక్క కారణము గాని లేక మరియుక సరముతోచేరినట్టి మార్గము గాని తనస్తానమునుండి తప్పి * పోయినవో శక్తి

* కుడివైపుగాని, ఎడమవైపుగాని, దెబ్బతగులుటవలన సరములు అణగిపోవును. ఇటులసరములు అణగుటవలన శక్తి రాకపోకలమార్గము బంధించబడుచున్నదని

మార్గములు బంధించబడును.

(6) నరములపైపోయినను బిగిసిపోయినను లేక మిక్కిలి జలుబువలన నరమునందు బంధనము (ముడి) కలిగినను శక్తి మార్గములు బంధించబడును.

(7) లోభాగము నందుగల హేతువు వలనగాని లేక బాహ్య కారణము వలన గాని ఏవోనొక అంగము కీలుతప్పిపోయినను శక్తి మార్గము బంధించబడును కీళ్ళువసలుటకు కారణమునంధి బంధము లయందు వకవిధమగు శ్లేష్మము ఇంచోయములనందులను బంధించుటకు ఒకటి కొకటి చెమ్మకలిగి తిరుగుటకు వీలుగుటలు ఆయాకీళ్ళయందు వుట్టుచుండును. ఇట్టి జిగురుగల పదార్థము ఆకీలునందు తగ్గిపోయినయెడల నంధిబంధము అవశ్యముగా విడిపోవును. అనగా ప్రాణవాయువుయొక్క శక్తి సంచా ముచేయుకట్టి నరములు యేకారణముల నైనను బంధించబడుటవలన ప్రాణవాయువు ఆస్తానమునకు రాజాలని కారణమువలన కీళ్ళయందు దుర్గతి ప్రసేపించునని గ్రహించవలెను.

అంగులభిక్షా అంగవైకల్య లక్షణములు.

ఇంద్రభా అనగా నరము తెగుటవలన కలుగు వ్యాధిపేరు. ఇది దాగియుండును. అనగా ముఖ్యముగా విశేషభాగము ఆక్రమించియుండు నరము తెగిపోయినయెడల దీనిలక్షణములను వచించెద. దెబ్బగాని గాయముగాని తగిలినవెంటనే అంగము నీర్ణమైపోవుట దెబ్బగాని గాయముగాని తగిలినతరువాత చాలాకాలమునకు ఇంద్రభా అనువ్యాధివు

గ్రహించవలెను. ఎటువలనగా రంధ్రము నరముయొక్క మార్గము. మరియు ఈనరము మోకాలినిర్ణయమున్నది. మోకాలు కీలు ఆనరమువైపుకు వంగినచో అచ్చట నరము ఆణిపోవుచున్నది, ఈనరము చెడుమెదడునుండి పుట్టినది. ఈనరము మార్గము బంధించబడుచున్నది. కాబట్టి మోకాలు వెనుకకు వంగినచో ఈజీయందు నరము బిగించుటవలన మార్గము బంధించబడుచున్నది. అనగా నరము అణగుటవలన ఇట్లుకలుగునని భావము.

త్పన్నమగుట మొదలగునవి ఇవి సరమునందు వాపు ప్రవేశించుటవలన కలుగులక్షణములు. మరియు సరము తెగిపోవుటవలనకలుగువ్యాధి యే చికిత్సవలన కూడా కుదురజాలదు. కాబట్టి దీనిచికిత్స చెప్పలేము. మరియు సరము వాచుటవలన కలుగు ఇన్ఫ్లామ్యాషన్ వ్యాధియందు అంగము (అవయవము)లాగుట పోటుకలుగుట ఇట్టిసమయమునందు జ్వరము వచ్చుట మొదలగు లక్షణములవలన కనిపెట్టవలెను. వాపువిశేషముగా నుండినచో బాధ అధికమగును. జ్వరముకూడా జాస్తి అగును. వాపు తగ్గినకొలది నొప్పితగ్గుచుండును. జ్వరము తగ్గిపోవును. మరియు వాపు లేక నొప్పిమాత్రము ఆరంభముచుండియుండినయెడల అవయవముచుట్టు కున్నప్పుడు మాత్రము నొప్పిగానుండును. మరియు వాపు స్వల్పముగా నుండినను నొప్పితక్కువగా నుండినను జ్వరము తక్కువగా నుండినను వ్యాధిభలము కూడా తక్కువగా నున్నదని గ్రహించవలెను. దీనిని ఇన్ఫ్లామ్యాషన్ అనుచున్నారు.

మరియు, తిమ్మిరి కలిగి నడుచునప్పుడు నొప్పి యెక్కువగానుండును ఇట్టిస్థితియందు వాపు తీక్ష్ణమగుటవలన ఇన్ఫ్లామ్యాషన్ వుత్పన్నమైనదని గ్రహించవలెను. యీవ్యాధియందు మిక్కిలి గాఢమగు చికిత్సచేయవలెను.

మరియు, వేరు వేరు ఇన్ఫ్లామ్యాషన్లు తలకు దెబ్బతగులుట వలన, మోకాలు కీలు తప్పుటవలన, మరియు, సంధి విడిపోవుటవలన కలుగుచున్నవి. యీవ్యాధి సరము తెగుటవలనకూడా కలుగుచున్నది. దీనిబేధములు ఆయా హేతువులను బట్టి గమనించవలెను. మరియు, కీలునందు మరియుక వస్తువున్నదని తోచినయెడల కీలు తప్పినదని గ్రహించవలెను. మరియు, మోకాళ్ళకీళ్ళు తస్తానమునుండి తప్పిపోయినయెడల దీనిలక్షణములు అనగా లోభాగమునందు తప్పిపోయినదని గ్రహించవలెను. యిట్టిస్థితియందు వీపు, మెడ, లోభాగమునకు కుంగిపోవును. మరియు, రొమ్ముపై టికినప్పుడు, మోకాలుకీలు తెటివైపుకు

వచ్చి బిగిసిపోవును. మరియు, నరములెగుట వలన గాని శుష్కత్వము జలన గాని ఇస్త్రాఖావ్యాధి కలిగినయెడల దీనిలక్షణములు చూచుటకు మునుచుటకు కఠినముగానుండును. మరియు, నరములయందు జలుబు వ్రేవేకింది కఠినత్వమునొంది కఠినమైనచో దీనిచిన్నఃములు కారణమునకు ముందు కనుపించును. మరియు, కారణము సాధారణజలుబు లేక సాధారణచెమ్మవలన కలిగినయెడల యీవ్యాధి నిమ్మళముగా ఉత్పన్నమగును. దీనిలక్షణములు తాకుటకు కష్టముగా నుండును. మరియు, నరములకు వేడిలిగించునట్టి బేషధములవలన యీవ్యాధి శాంతి నొందును.

మరియు, రెండేసి దోషములు ఒకటిగా చేడట వలన యీవ్యాధి వ్రుత్పన్నమైన యెడల వాటిదశచిన్నఃములను బట్టి గ్రహించవలెను. యిందువిషయమై పలుచూరు చెప్పబడియున్నవి తిరిగిచెప్పబడుచున్నవి. అనగా చల్లని జలపానము చేయుట, మంచులోతిరుగుట, నీళ్ళయందు విస్తారముగా నివళించుట మొదలగు కారణమువలన దుష్టవ్రక్పతి సాధారణముగా చెమ్మవలన కలిగిన చిన్నఃములని గ్రహించవలెను.

మరియు, ఇస్త్రాఖా అను యీవ్యాధి కఠిన వాతమువలన కలిగిన యెడల దీనిలక్షణములు సమస్త విధములగు శక్తి ఆలోచన విచారము మొదలగునవి నశించుట మరియు, మెదడునకు దెబ్బలేగులుట, మెదడు అడడుటవలన కలుగు ఇన్ఫెర్ ఖా వ్యాధిగాక మరియొక ఇస్త్రాఖా వ్యాధి కలుగుచున్నది. దీని లక్షణములు మూత్రము చిక్కగను, మూలివ్యముగానుండుట, మొదలగు లక్షణములు కలి

* నాకీము జాలినూన్ గారు చేసినపట్టువానికి ఇస్త్రాఖా రోగము కలిగిందనిన్ని ఈమనుజుడు యెల్లప్పుడు నీళ్ళలోయొండుటవలన మాత్రోస్థానము గుడస్తానోమనందు జలుబు వ్రేవేకించి పేగులు మాత్రోకోశము నచ్చువడి పుల మాత్రములు తమంతటాము విడలసారంభించినవనియు తాను స్వయముగా చూచినానని తాకీము జాలినూన్ గారు తమ అనుభవమును ఇందు చెప్పియున్నారు.

గియుండిన యెకల యీవ్యాధి అర్థాగ వాతమును కలిగించును; నియు యిది కఫవోషమువలన కలిగినదని గ్రహించవలెను.

రక్తజ శిథిలత ఇస్తర్ ఖా రోగలక్షణములు సరములు నిండినటుల పూర్ణముగా నండుట నాడినేత్రములు మఖము యెరిగినందుట ఈ వ్యాధికి నాక్షి భూతములు దీనివలన శిథిలత నొప్పి అపస్మారము ప్రేగు లయిండు నొప్పి సన్యాసము యీమొవలగు రోగ దిన్నఃములు కలుగును. మరియు గర్భము పతనమైన తరువాత పుత్పన్నమును యీవ్యాధి లక్షణములు యీరోగము అంతమున దు కలుగుచున్నది. దీనిని ఇస్తర్ ఖాయ జౌరాని (అభిభూత రోగనంధి) అనిచెప్పుదురు. మరియు విశేషముగా కులంజ్ * అనువ్యాధి యందు ఇస్తర్ ఖా వ్యాధిగూడా రాగలదు. దీనిలక్షణములు రెండుభుజములు రెండుతొడలు దిగజారి పోవును.

ఇటు స్రవ్యేక అంగములకు వచ్చునట్టి పక్షవాతమువలన ఆ అంగములు నిష్ప్రయోజనము గలవై పునయోగము లేనివగును. మరియు నాలుక గొంతు పువజింపవై, మూత్రకోశము చక్కగానుండు ప్రేగులు మొవలగునవి సచ్చుపడి నిష్ప్రయోజనము గలవగును. వీనిలక్షణములు ఆయా అంగముల వ్యాధులయందు చెప్పబడును. మరియు మూత్రకోశము తిన్నగానుండి ప్రేగు సీర్గుమైచయెకల వీటిలక్షణములు మూత్రము చెప్పెద. మూత్రము యిచ్చలేకదే వెడలుట శక్తి నశించుట ఒక్కొక్క

* కాముతననాయా ఆను గ్రంథకర్త గారు ఈశ్రీం దివిధిని చెప్పుచున్నాడు. నేను అనేకులకుచూచితిని వారికి ప్రేగులయందు నొప్పి అధికముగా నుండేది వీరిలో కొందరికి ఒకభుజముజారి పోయినది. కొందరికి రెండుభుజములు జారిపోయినవి. కొందరికి రెండుభుజములు రెండుతొట్లుకూడా జారిపోయినవి ఇటువంటి వారిలో అనేకులకు భుజములు కడలకుండుటకూడా చూచితినిని వచించిరి మరియు నాకిందయానున గారు వచించిన దేమనగా మృతినొందునమునునందు కులంజ్ అనువ్యాధి కలిగి దైవవార్ తిరిగివచ్చినను కాపు, చేతులు, సచ్చుపడి కార్యహీనములైనవనియు వారిస్వానుభవమును చూచినటులవచించిరి.

నమయమునందు శక్తివచ్చుచుండుట ఇట్టినమయమునందు అంగము వదు
 లగుచుండుట (అనగా నచ్చవడుట) శరీరకాంతి మాంకుండుట మరియు
 అంగము చిక్కిగాని చిన్నదిగాగాని కనుపించనియెడల రోగము కుదర
 గలదని గ్రహించవలెను.

మరియు అర్ధాంగ పీడిత అంగము మిక్కిలి దిక్కినదై చిన్నదై
 చో ఇట్టి అంగమునకు దిక్కి ప్రయోజనము లేదనియు అట్టిరోగిని వైద్యు
 డు వరించవలెననియు హక్మీమురాజుగారు వచించియున్నారు. మరియు
 అర్ధాంగపీడిత అంగము యితర అంగమువలనే సమానముగా నుండి
 చిక్కఁకుండినచో దికిత్సకు సాధ్యపడును. అట్టివిధానమును చెప్పెదను.

శుకశఫజ అర్ధాంగ దికిత్స. శుక

శఫజ అర్ధాంగ వాతమునందు ఆరంభ దశయందు దుర్బల కార
 ణము కనిపెట్టి నాలుగవదినము ఏడవదినము వదునాలుగవదినము గడ
 వనిదే యేవిధమైన దికిత్సచేయకూడదు. హక్మీముసాహిర్ గారు అర్ధాంగ
 పీడితునికి 4 లేక 7 లేక 14 దినములు గతించువరకు యేవిధమైన
 ఔషధము యివ్వకూడదు, యెందుకనగా ఆరంభమునందు విరోచన
 మునకు ఔషధముచ్చుటవలన రోగము హెచ్చుచున్నది. కాబట్టి ప్రథమ
 మున మృధువగుచున్నచేయుట వుచితము మరియు మలమును కరగించు
 నట్టి ఔషధములు యివ్వవలెను. అనగా చిన్నసోపు, పెద్దసోపు, సోయి
 విత్తులు, వాము, అడవికరివేపాకు, అజామోదం, సోపుజేరు, అజామో
 దవుజేరు, యీవస్తువులు చూర్ణించి అందు గుల్ఫిందు కలిపి ప్రతి
 దినము ప్రాతఃకాలము నందు పుప్పొవలెను. మరియు మలము పక్కమై
 కరిగినతరువాత 4 లేక 7 లేక 14 దినములు గడిచినవెనుక విరోచనముచే
 యించునట్టి ఔషధములున్న హుబ్బెముతే (దగ్గంమాత్రాలు)
 గాని లేక హుబ్బెసైతజ్ (చిత్తీముత్తావుమాత్రాలు) గాని లేక యీ
 మాత్రాలకు సమానగుణముగల ఔషధములు యీవ్యాధియందు వుప
 యోగించవలెను. మరియు, యీరోగికి నమనము చేయుచుటయందిది.

మిక్కిలి

జులము వెదలిందిన తరువాత మలనాశనము చేయునట్టియు శక్తికలిగియు నట్టి తైలములను కీర్షపై నరములపై మర్దించవలెను.

ఉష్ణతైలములు అనగా అమునము, సోయిగింజల తైలము శార్దూల తైలము, మరియు, యిట్టి స్వభావికముగు తైలములు మర్దించవలెను.

మరియు, ఒక్కొక్కప్పుడు జున్ను అక్కలకర్ర, ఈ రెండువస్తువులను నూరి మర్దనచేయు తైలములయందు కలిపి మర్దించవలెను. మరియు, ఈ దికిత్పలవలన మలము స్వచ్ఛతనొందిన వెనుక ప్రకృతిని కాపాడుటకై తిరియాక్ కబీస్, మనరూదీతూస్ మరియు కలకలాంజ మొదలగు ఈ స్వభావికముగల ఔషధములను యిప్పించవలెను. మరియు, తిరియాకు మొదలగు మాజూన్లు సందర్భముకానిచో సుకబీనజ్ (ఫిరంగిసాంబా)ణి గాని లేక జావనీస్ గాని చేపగింజప్రమాణముగా తేనెనీళ్లలో అరుగదీసి యివ్వవలెను. మరియు, యింకువ ఉపయోగించుట పైసలేపనము చేయుట మిక్కిలి లాభదాయకము.

మిక్కిలి జలుబువలన కలిగినవ్యాధియందు వుదయ ప్రాతః కాలములయందు తేనెనీళ్లయందు యింకువకలిపి పానముచేయవలెను. యిట్లుపానముచేయుటవలన ఈవ్యాధి అతిశీఘ్రముగా హరించును.

మరియు, 4 కి మాషము, యారబ్జ్ పైకరా 2 కి మాషము నల్ల మిరియాలు నూరి, తేనెచేర్చి ప్రతిదినము రోగి వుచ్చుకొని జలపానము లేకుండినచో నిది ఆమాశయమునందు ఆలశ్యముగానిలిచి మిక్కిలి గుణమునిచ్చునని కొందరు వైద్యోత్తములు వదించుచున్నారు. మరియు రాత్రి పరుండునపుడు 2 కి మాషము మిరియాలు జున్నుకలిపినూరి ఇచ్చుట మంచిది.

మరియు, మొహమ్మద్ జకరియాగారు ఆర్ధాంగవాలదికిత్ప యొక్కొండ వివరించిన విధముగా చేయవలెననియు మలమును శుభ్రపరచుటకు కోకాయా మాత్రాలు యివ్వవలెను. దీనివలన మలముత్పగి పోవును. మరియు, ప్రతిదినము జీడిగింజలతో చేయబడిన జవారిస్,

అయారజ్, తుముకన్ లో కలిపి యివ్వవలెను. దీనివలన ప్రకృతిమారి పోవును. మరియు, సరములయందు వృష్ణముకలుగుటకై 'చంగల్వకోష్ఠ' తైలము మర్దించవలెను. యీవుపాములు రోగారంభమునందు చేయ దగినవి. అర్ధాంగవాలము వచ్చినప్పుడు ప్రకృతియందు ఉష్ణములేనిచో దుతువు కాలము ఆయువు శక్తి మొగలగునని అనుకూలముగానుండినచో రోగి శరీరమునందు వేడి శరీరకాంతి యెరిగిగానుండి రోగియవ్వనుడై బలముగానుండిన యెడల చికిత్స రక్తమోక్షణముతో ఆరంభించుట మంచిది. యెందుకనగా దుధిమునందు సర్వదోషములు పుట్టుచున్నవి. కాబట్టి దుధిమును వెడలించి దోషబలమును తగ్గించవలెనని జకరీగారు వచించిరి. మరియు, శిరావేదనచేసి రక్తమును వెడలించిన యెడల తక్షణమే మలము రోగముకూడా తగ్గిపోవును. మరియు, యేస్తానమునందు మలము కేసలము కఫమువలన కలిగి యెరువురంగుగును శరీరముచల్ల గను శరీరముతెల్లగను జలుబుకలిగియున్న యెడల కఫసంబంధముగు చెమ్మను తగ్గించుటకై శిరావేదనము చేయవలసిన అవసరమున్న యెడల శిరావేదనమునకు ఒకఘడియముందు తిరియాకు ఒకమాత్రీగాని లేక మసూదితున్ గాని లేక సంచీరనియా గాని ఇత్ కడికాయా ఒక మాత్రీగాని యిందులోనొందొక్కమై మాత్రీను పురాతన సార్కాయిలో గాని తేనెశ్శులోగాని అరుగదీసి యివ్వవలెను. తదుపరి శిరావేదన చేయవలెను. రోగిప్రకృతియందు ఉష్ణమున్న యెడల శిరావేదనచేసినను చేయకున్నను ముందు ఉష్ణమును తగ్గించవలెను. అనగా శికింజబీగ యివ్వవలెను. మరియు, మాంసరసములయందు జీలకర్ర శిరకా కలిపి పానముచేయించవలెను. మరియు, యెండిన ఫలములు భుజించవలెను. గుల్ రోగన్ శిరకా కలిపి అందులో బట్టతడిపి ఆబట్టను తలపై వేయవలెను. యీసదుపాయములవలన ఉష్ణముజాలి నొందును. పిమ్మట అర్ధాంగమునకు చికిత్సచేయవలెను. యెందుకనగా హకీము కేకు అలి అయూశీనాగాడు వక్షవాతము బ్యరము ఒకటిగా కలిపివచ్చిన యెడల

పక్షఘాతదికిత్స వెంటనే చేతుకూడదనియు ఇట్టిసమయమునందు శికింజబీ గుల్ఖంనులోకలిసి ఇచ్చుట యిక్కెలలాధదాహుకమనివదించిరి.

మరియు, హకీము జాలినూస్ గారు పక్షఘాతము జ్వరముకలిసి వచ్చినప్పుడు మెదడునుండి వాతము నరములవైపు తిరిగి పక్షఘాతము అర్ధాంగవాతమును కలిగించిన తరువాత అచ్చటచ్చట ఉష్ణము ఆరంభించును ఒకప్పుడు ఆరోగ్యఅంగముయొక్క ప్రకృతికూడా ఉష్ణముగా మారుచుండును. మరియు, శరీరముయొక్క సగభాగము అగ్ని ముట్టించినట్లుల వేడిగానుండును. యిటుల కలుగుటకు రెండుకారణములు గలవు.

(1) మెదడు సంబంధముగు ప్రాణనాయువు పక్షఘాతము వచ్చినభాగమునందు ప్రవేశించును. ఆవాయువు రోగభాగమునకు చేరుటకు ఆభాగము బంధించబడియుండుటవలన నిరోగభాగమునందు ప్రవేశించును. కాబట్టి ఆభాగమునందు అత్యంతవృష్ణము కలిగించును.

(2) పక్షఘాతముగల శరీరము దుర్బలముగల దగుటవలన రుధిరమును గ్రహించజాలదు. గనుక రక్తముకూడా నిరోగ అంగమునందు చేరును. మరియు, ప్రాణనాయువుకూడా రుధిరములోకలిసి ప్రవహించుచుండును. యెటులనగా రుధిరమునకు ప్రాణనాయువుతో సంబంధముకలిగియుండుటవలన రుధిరములో చేరి శరీరమునందు తిరుగుచుండును

మరియొక కారణముగలదు. అనగా పక్షఘాత దికిత్సయందు వేడిగల ఔషధమును ప్రత్యేకముగా చెప్పబడియె. యీవేడి ఔషధములుకూడా రోగ అంగముకంటె నిరోగ అంగమునందు వానిప్రభావమును విశేషపరచుచుండును. ఈ హేతువువలన కూడా నిరోగ అంగమునందు వేడి ఆధికమగుచున్నది.

—పక్షవాతమునందు గమనించవలసిన విషయములు.—

ఈరోగికి విశేషముగా ఆకలికలిగేవఱకు ఆహారము యేమియు తివ్వజనదు. తీవ్రముగా దాహము తానిదీ దాహమునకు నీళ్లుకూడా

ఇవ్వజనము, నీళ్లకుబదులుగా తేనెనీళ్లను ఇవ్వవలెను. మరియు, హిత వగు పత్యకారక భోజనపదార్థములను భుజించవలెను. మరియు, కొద్ది గా రొట్టెను తేనెనీళ్లలో నానవేసి ఇవ్వవలెను. ఈసమయమునందు రోగి దుస్థులముగానున్నచో, వక్షులమాంసమును అనగా కంజాపిట్ట, పూలేడుపక్షి మొదలగు మాంసములను వేయించి ఇవ్వవలెను. మరియు, లేతకోడిపిల్లలమాంసము ఇట్టిగుణముగల పదార్థములు ప్రవయోగించ దగును. ఈవ్యాధియందు మద్యపానము మిక్కిలి హానికరమైనది. ఎం దుకనగా సారాయి మలమును సరములయందు చేర్చునట్టి స్వభావికము గలది. మరియు, నిది ఆమాశయమునందుచేరి పులిసి శిరకాగా మారు చున్నది. శిరకా జీవసరములకు, మెదడునకు హానిదాయకముగాన సారాయి కేవలము హానికలిగించును.

మరియు, రోగారంభమునందు సాధ్యమైతంత వరకు స్వల్పముగా యివ్వవలెను. దాల్చినచెక్క, జీలకర్ర, చేర్చి మాంసమునకు నువాన నకలిగించవలెను. శరీరమునందు ఉష్ణము అధికముగానున్న ఎడల జీల కర్ర చేర్చిన మాంసరసము కంటె ఉత్తమపదార్థము వేరొకటి లేదని తెలిసికోవలెను. ఎందుకనగా, మాంసరసము జ్వరాంశమునుకూడా శాం తినొందించును కఫమును హరించును.

— జ్వరనాశక అర్థాంగమునందు పుత్తమరసము —

తెల్లనీరుల్లిగడ్డ ఒకటి తోగి దానిని బాదంనూనెలోవేసి వేయించి అందుకొద్దిగా నీళ్లుచల్లి కెండుపొంగులువచ్చినతర్వాత శిరకా తెల్ల వంచ దార కొద్దిగా తడువాణిచేర్చి కొద్దిగా తగ్గినతరువాత గరంమసాలాచేర్చి ఇవ్వవలెను. మరియు, కుండేలుమెదడు వేయించి పుచ్చుకోనుట వలన పక్షిఘాతము, కంపవారమునకు, లాభదాయకములు. మరియు, చిల్ గోళా పప్పులో తేనెచేర్చి భుజించుట మిక్కిలి గుణదాయకము.

———జీవన నిర్మల కారక అద్వితీయ మాత్రాలు. ——

ముసాంబరము, చేదుపుచ్చకాయ గుఱ్ఱ, ఇవి వ్రత్యేకము 35 మాషములు, పర్శియూర్ 17½ మాషములు, గుగ్గిలము 35 మాషములు, ఈవస్తువులను విధిపూర్వకముగా శుద్ధిచేసి, నూరి, మాత్రలుచేసి ముందువారము ప్రీతీదినము ఇవ్వవలెను. రెండోవారము మానివేళి మూడవవారములో 3 మాషముల 3 రతులు ఇవ్వవలెను. నాలుగవ వారము మానివేసి అయిదవ వారములో 36 రతులు వాడవలెను. 6వ వారములో కొద్దిగా ఇవ్వవలెను. ఇటులనే 54 రతులవరకు వాడవలెను.

———మొసాంమ్మద్ జకిరియాగారు కనిపెట్టిన మాత్రాలు. ——

ఇంగువ, జన్న, చేదుపుచ్చకాయగుఱ్ఱ, కంఠర్యూర్ ఇవి ప్రత్యేకముగా 1½ మాషములు, గుగ్గిలము అన్నిటికి సమానముగాచేర్చి లేహపాక విధిగా మాత్రాలు చేయవలెను. ఈజీవనము యావత్తు ఒక మోతాదు. ఈమాత్రలు, మలము వెడలించుటకున్న, జలుబుగల ప్రదేశమునందు ఉష్ణము కలిగించుటకున్న, మిక్కిలి ఉపయోగము. మరియు, సముద్రపుకీటియందు కూర్చుండుట, పరిశ్రమచేయుట, ఉపవాసముచేయుట, తుమ్ముట, గొప్పధ్వజలో శ్లోకములు చదువుట, తరువాణి, ఆవాలుచేర్చి పుక్కిలించుట మొదలగునవి పక్షఘాతరోగమునందు మిక్కిలి హితకరములని తెలియవలెను.

———అది అంతములయందు చేయు వస్త్రీలక్షణములు. ——

మరువము, సోపు, నఖముదిప్పలు, మోతులు, ఆముదాల, యష్టిచుఘ్రకము, కంఠరియూర్ ఈవస్తువులను మంచినీళ్లయందు చేర్చి కషాయముకాది వడియబోసి తరువాత తేనె, తరువాణి, పాలజైతూన్ నూనె, చేదుపుచ్చ గుఱ్ఱ, ఈవస్తువులు కూడా వైకషాయములో చేర్చి వస్త్రీ (ఎనిమా) చేయవలెను. మరియు, నదీజలము, గంధకముండునట్టి గనినీళ్ళు, తప్ప పక్షవాలముగల అంగముపై ఇతరజలము వేయకూడదు వేడినీళ్ళనుపోయకూడదు. ఎందుకనగా కాచిన మంచినీళ్ళు దోషములను

అధిపరచును జీవనరములకు లఘుత్వము, మృదుత్వము కలుగజేయును. చల్లనినీళ్ళు నచ్చువడిన అంగమునకు శాంతికలిగించును కాబట్టి పలచని దోషము నీళ్లుజలుబునుచేర్చుటవలనదోషముకీళ్లుకటిగా చేయుచున్నవి.

మరియు, హాకీము మాసోదాగారి కుమారుడుగారు చెప్పిన స్వానుభవము విరోచనము చేయుచుటవలన పక్షపాతము నశించుచున్నది రక్తాదికారణమువలన శరీర నచ్చుకలిగినచో శిరావేదనము వలన రక్తమోక్షణము చేయించవలెను. మరియు, అవశ్యానుకూలముగా ఇతరనుపాయములను చేయవలెనియు విరోచనమాలగుట వలన పక్షపాతము శాంతించునని చెప్పెను.

సరాహాఅన్ బాబ్ క్రంధకర్తగారు ఇందువిషయమై వచించిన దేమనగాయిందువిషయమై ఆలోచించవలసిన దేమనగా పక్షపాతము రక్తమువలనగాని లేక జీవనరములు తెగుటవలనగానికలుగుచున్నది ఇట్లు కలిగిన వ్యాధికి దికిల్చు చెప్పబడియుండలేదు. అనగా అసాధ్యమని తెలియవలెను. మరియు, ఉష్ణాదిభ్య కారణమువలన పక్షపాతము ఉత్పన్నమైనచో శిరావేదనము చేయవలెను.

మరియు ఆరంభమునందు పోకచెక్క, చందనము, యెండినకు మ్మికాయరసము, మామిసా, మొదలగు దోషహర అన్యవస్తువులు శాన రాకురసముతోనూరి లేపనము చేయవలెను. మరియు వ్యాధివృద్ధినొందు నమయమునందు దోషమును తొలగించునట్టి నదుపాచుములను చేయవలెను. మరియు మృదుత్వము నొందించునట్టి వస్తువులు ఓషధులను నూరి లేపనముచేయవలెను. అనగా యవపిండ్లి పద్మిధనియాలరసము గూల్ రోగన్ ఈవస్తువులు ఆదిమొదలు అంతమువరకు లేపనముచేయవలెను. మలమును కరిగించి హరించునట్టి వస్తువులు అనగా బాబూనా చు కండకుఆకులు శ్యాబేజి తెలము శుద్ధమైనము యీనస్తువులు యేకముగా కలిపి లేపనము చేయవలెను ఈలేపనము వాపుగలస్థలమునందు చేయవలెను. పక్షపాతమువలన పడిపోయిన అంగముపై లేపనముచే

యకూడదు. శీతజవాపువలన అంగము నమ్మనడుటకు కారణము అయిచో వాపుగల అంగముపై హబ్బుల్ గారు మిరియాలు కస్తూరి బాలింతబోలు, సర్వికాయ, కంకురుపువ్వు, జాన్న, పటికి, యా మొదలగునవినుంచి కలుకరోహిణితైలములో కలిపి అందు మైసము చేర్చి వ్రడికింది మూర్ణముకలిపి లేపనము చేయవలెను.

మరియు, ఇస్త్రఖా (నమ్మ) అయ వ్యాధి అభిమాతమువలన ఉత్పన్నమగును. మరియు, సరములు తెగక యేమిధంగము కలుగకం డిన యెడల శరీరమును శుభ్రీపరచుటకై శిరావేదనము చేయవలెను. మరియు, విరోచనమునకుకూడా యివ్వవలెను. మరియు, మలనిస్సాక బలకరమగు బౌషధములు అనగా బాలింతబోలు, జానకీడు, జున్న, ఫర్పియూక, మైసము, గుల్ రోగ్ గతోకలిపి యే స్తలమునందు గాయముగాని, దెబ్బగాని, వాపుగాని యున్నయెడల ఆస్తలమునందు లేపనము చేయవలెను. మరియు, అంతమునందువాపు కనిపించినయెడల మలమును నశింపజేయునట్టి బౌషధములను లేపనాదులయందు ఉపయో గించవలెను.

హకీంజాలీనూస్ గారు ఒకమరుజును గుర్తీవునవారిచేయుచు పడిపోయెను. అతనికి రెండుకాళ్ళు పడిపోయినవి. ఆతనికి పక్షఘాతము సంభవించినది. వైద్యులు కాళ్ళకు పట్టు వేయవలెననిరిగాని నేను అందుకు అంగీకరించనైతిని దెబ్బతగిలిన స్తలమునందు మాత్రము వాపుతగ్గుటకు వాపుపై బౌషధలేపనముచేయుటకు ఆజ్ఞాపించితిని. మరియు, బౌషధలేపనవలన వాపు తగ్గి రోగమునుండి విముక్తియొందెను. మరియు, పక్షవాతము మోకాళ్ళకీళ్ళుజారుటవలన కలిగిన యెడల అందుకుదికిత్త మోకాళ్ళు వాటిస్తానమునందు చేర్చుటయె అని గ్రహించవలెను. యిటునె యేస్తానమునందె నను కీలుతప్పిపోవుటవలన ఫాలిజ్ (పక్షఘాతము) ఉత్పన్నమైనయెడల ఆకీలు పాటుచు చేర్చునట్టి నూపా యములను దికిత్తము చేయవలెను. మరియు, సాధారణ దుష్ప్రకృతి

యొక్క కారణమువలన రోగముకలిగిన యెడల ప్రకృతికాంతినొందు నట్టి నుపాయములను చేయుటయే యిందుకు దిక్పాత్రయని తెలియవలె నని హాకీంజాలీనూస్ గారు చెప్పిరి.

హాకీం మొహ్మామ్మద్ జకిరియాగారు ఒకమనష్యుడు ఉపవాసముచేయుటవలన అతని జతరదీప్తి తగ్గిపోయినది. శరీరమునందు ఉష్ణము అధికమైనది. యిందుకు వైద్యులు యాజ్జపైకరా అను ఔషధమును ఉపయోగించిరి. యీదిక్పాత్రవలన ఆరోగికి మిక్కిలి కష్టముకలిగినది. ఆప్పుడు అతనిని స్నానముచేయించగా వాతము తగ్గి శరీరము ఆరోగ్యమునొందినదని హాకీం మొహ్మామ్మద్ జకిరియాగారువదించిరి.

నాలుక, గొంతు, పీక, (గొంతుకిందొట్టము) మొదలగునవి నచ్చువదువిషయమై చెప్పబడుచున్నది. మాటరానియ్యని ఈవ్యాధికి దిక్పాత్ర వేరు వేరు ప్రకరణములయందు వర్ణించబడును.

—(రోగవగధి) (బహురాస్) ఇస్త్రఖాచిక్పాత్ర—

ఈరోగమునందు సాధారణముగా ఉష్ణతైలములు అనగా నర్గిన్ తైలము, సాసన్ తైలము, ఆముదము, నాదకాతైలము మొదలగు తైలములను మర్చించవలెను. మరియు, ఆఅంగమునకు పుష్టికలిగించు నట్టి ఔషధములు పునయోగించవలెను. మరియు, ఆఅంగమునందు దుష్టమలము చేరకుండునటుల బాబూనా, నఖించిప్పలు, దవనము, మరువము మొదలగువస్తువులు కషాయముకాది గాని లేక కాళినిరసము నందునూరి ఆకనమునందుకలిపి యిందుచల్లని గుణముగల ఓషధులను కలిపి మర్దనచేయుట లాభదాయకము. మరియు, యీవ్యాధియందు కొబ్బరినూనె మర్దనకును భోజనాదులయందు ఉపయోగించుట మిక్కిలి గుణకరముగానుండునని గ్రహించవలెను.

—ఘంటానీక బీజ మూత్రాలు చేయుకృమము—

యాజ్జ రిస్ మాషములు, చేమపుచ్చకాయగుజ్జ శుష్కరం అనగా యిది ఒకమూలికెజ్జా దీనింజులు చిరశైవ్యగలవలె నుండును.

చిన్నకంఠ్ యూన్, మాహిజౌహా, యివిప్రత్యేకము 17½ మాషములు, పర్ఫియూన్ 8½ మాషములు, జున్న, శొంఠి, యింగువ, నుకబీనజ్, జావశీదు, చిత్రీమూలము, అవాలు, మిఠాయిలు, ఇవిప్రత్యేకముగా 3½ మాషములు, యీవస్తువులను నీళ్ళతోగాని లేక మరియే యోగ్యమగు రసముతోగానినూరి మాత్రీలుచేసి అవశ్యానుకూలముగా వ్రవయోగించవలెను. ఈమాత్రీలవలన పక్షిఘాతము, అర్ధాంగవాలము, నికరన, అనగా కాలిబాటనవ్రేలునందు వుట్టునట్టి నొప్పి, యీనొప్పికి చల్లని కఫకారకవస్తువులను వట్లువేయుట లాభదాయకము.

ఋక్షదుర్వాసనగల మాత్రీలు చేయుకృమముఃః

చేదువుచ్చురజ్జు 7 రతులు, కలెరా (బాదంజగుడు) 9½ రతులు, నురంజా (దీనినిహిందీభాషలో బరబరీఅందుడు. యిది అడవి యెల్లుల్లివలెనుండును.) బూజిదా (ఒకకర్ర)జాతి) మాహిజౌరా, కరక్కాయలు, యివి ప్రత్యేకము 1½ మాషములు యీవస్తువులు ఒకటిగానూరి మాత్రీచేసి ఒకమోతాదుగా నివ్వవలెను. యీమాత్రీలు ఉష్ణమునందు ఉష్ణప్రకృతిగల శరీరముగల రోగికివ్వవలెను.

ఋక్షశౌతరజ్ మాత్రీలు చేయుకృమముఃః

తెల్లలెగడ 3½ మాషములు, ముసాంబరము 70 మాషములు, శొంఠి, అవాలు, సైంధవలవణము, వస, చిత్రీమూలము, యివి ప్రత్యేకము 7 మాషములు, పిప్పళ్ళు, అక్కలకర్ర, యివి ప్రత్యేకము 3½ మాషములు, తెల్లనంచదార 14 మాషములు, యీవస్తువులు యావత్తుచూర్ణించి వస్త్రుగాలితమొసరించి కల్పమునందుంచి క్యాబేజికరముతోగాని లేక యోగ్యమగు కషాయములతోగానినూరి మాత్రీలుచేయవలెను. యీమాత్రీ 10 మాషముల ప్రమాణము వ్రవయోగించవలెను.

తనన్నుజ్ఞ్ (అనగా) అవయవములు బిగించురోగము

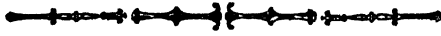

ఈ వ్యాధి అర్థముకూడా పేదనకు నచూసముగా తనన్నుజ్ఞ్ అని విధించబడినది. అనగా శరీరసంబంధముగు జీవనరములకు ఒకానొకకారణమువలన కష్టముసంభవించి ఆకష్టకారణమువలన రెండువైపుల నగములకుగల దుర్గతివలన నడుచునముముసందు అంగము ఒక వైపుకు బిగబట్టును. మరియు, యీ వ్యాధి శరీరమునందు వెంటనే ప్రవేశించజాలదు. హేతువు బలముగలదైనను, దుర్బలముగలదైనను, ఆ వ్యాధిగల భాగము దుర్బలము నొందుచున్నది. ఇట్లు దుర్బలమునొందిన వెంటనే చికిత్సనిమిత్తము లేకనే అయనయవము తన నిజదశయందు మారుచున్నది. అన్నగా ఆవలింతయందు కనిపెట్టబడును. అటులే అపస్మారమునందుకూడా కనిపెట్టవచ్చును. యీ వ్యాధి కారణమువలన వాత ఆవిరి పరమాణువులు జీవనరములయందు దోషము చేరుటవలన మరియు, ఒకప్పుడు జీవనరములయందున్న రక్తనాళములయందున్న చెమ్మ ఆరిపోవుటవలన అనగములు శుష్కత్వమునొందు కారణమువలన తనన్నుజ్ఞ్ అనగా అంగములు బిగలాగునట్టి వ్యాధి ఉత్పన్నమగును. ఒకప్పుడు జ్ఞానోత్పాదక నరమునందున్న, మెదడునందున్న వాతము ప్రవేశించుటవలన తనన్నుజ్ఞ్ వ్యాధి కలుగుచున్నది. చెమ్మ, శుష్కత్వము మొదలగు హేతువులు కలుగని యెడల యీ వ్యాధిని నాలుగువిధములుగా వర్ణించి చెప్పితిని గాన చదువరులు గ్రహించుదురుగాక.

❦❦❦ అవయవము బిగించు మొదటి వ్యాధి లక్షణములు ❦❦❦

మొదటి ప్రకరణముగల తనన్నుజ్ఞ్ రోగము వాతకారణమువలన కలుగుచున్నది. యీ వ్యాధి రెండవచేరు ఇకాల్ అందురు. ఇకాల్ అనగా ఒంటెకాలిత్రాడు అని అర్థము యీ వ్యాధి దిన్నెములు యీ

రోగము శీఘ్రముగలదిగానుండును. మరియు, ఇది మధ్యమధ్య తగ్గుతూ హెచ్చుచుండును. యీవ్యాధి ప్రవేశించుటకుముందు విశేషముగా ఆవలింతలు వచ్చుటయే దీని పునఃకారణము వైద్యులు ఆవలింతలు ఒక విధమైన తనన్నుజ్జీ అని వదించుదురు. యిది రెండు చెక్కిళ్ళ మూలములయందుగల వాత ఆవిరి కారణమువలన వుట్టుచున్నది. తిరిగి వెంటనే శమించుచున్నది.

— అవయవము బిగబట్టు వ్యాధి చికిత్స —

ఈరోగము ఆవిరివరచూఱువులు హెచ్చుటవలన కలుగునట్టి కారణమువలన కలుగు తనన్నుజ్జీ వెంటనే శాంతినిొందనేరదు. మరియు వాతమును నష్టపరచుటకై మలమును నశింపజేయునట్టియు, చెమ్మను కలిగించునట్టి తైలములను మర్దించవలెను.

— రెండవ అంగము బిగబట్టు రోగవిధానము —

ఈవ్యాధి శరీరమునందు మలమునిండి యుండు కారణమువలన కలుగుచున్నది. దీనిని తనన్నుజ్జీరతబబీ అని వాడుదురు. యీవ్యాధి గురువగు కఫసోషమువలన కలుగుచున్నది. మరియు, యీరోగము కఫమువలన గాని, వాతమువలన గాని ఉత్పన్నమగుచున్నది. అనగా ఉక్తమలము నరముల దిద్రములయందు ప్రవేశించి నరములను విశాలత్వము నొందించును. యిట్టి సమయమునందు ఆనరముల పొడవు అవశ్యముగా తగ్గిపోవును అనగా నరము పొడవుతగ్గి వెళ్ళు హెచ్చును. మరియు, నరముశుష్కించుటకుకూడా కారణమిదియేయని గ్రహించవలెను. యిట్టి సమయమునందు నరముశుష్కించిన యెడల అంగమునకు యీ నరముయొక్క పువయోగము లేక పోవుటయేగాక ఆనరమువలన అంగము చెడిపోవును. కాబట్టి కదలించుటకు వీలులేకుండును.

(నూచనీయము) కఫసంబంధమగు మలము నరముయొక్క ఛిద్రమునందు ప్రవేశించునట్టి కారణమువలన తనన్నుజ్జీ అనగా అంగము బిగబట్టునట్టి వ్యాధి పుత్పన్నమైన యెడల యీవ్యాధివలన ఇన్సర్ఖా

అనగా నచ్చురోగముకూడా కలుగ గలదు. యెటుననగా మలము యెంతకాలము జీవనము తస్సంబంధముగు తంతువుల మొదళ్ళయందు చేరి నరములయందు ప్రవేశించుచున్నో అంతవర్యంతము అంగమునచ్చు పడనేరదు మరియు, తనన్నుజ్ఞయందు రాజనంబంధ నరముయొక్క రోమాంచమునందు దోషముచేతును. మలము ద్రవముగను గట్టిగను రెండువిధములుగా కలిసియున్న యెడల తనన్నుజ్ఞ (అంగము బిగబట్టు నట్టివ్యాధి) ఇన్ఫ్లా అనగా నచ్చువ్యాధి యీరొడు రోగములు కలుగ గలవు.

మరియు రుధిరదోషనంబంధముగు తనన్నుజ్ఞ అనగా నరము మొదలు (మూలము) వ్రబ్బి మలము నరము నందున్న తస్సంబంధముగు నన్ను నరములయందు ప్రవేశించి ఆనరమును పొడవుచుండి తగ్గించును. ఓక్కొక్కప్పుడు పిత్తము రుధిరమువలెనే నరములయందు పూర్ణమై తనన్నుజ్ఞ వ్యాధిని బుట్టించును. మరియు తనన్నుజ్ఞయొక్క పుష్టజ్వరము ఇట్టికారణమువలన మలము జ్వరవేడివలన కరిగి అచ్చటజీవనరము మొదళ్ళయందుండు మలము కరిగి నరమునందు ప్రవేశించి తనన్నుజ్ఞ అనగా నచ్చువ్యాధిని బుట్టించినయెడల నిది ఇంతలాయి అనగా మలమునించునట్టి కారణమువలన కలుగునది అనిపించుచు మరియు యీ తనన్నుజ్ఞ యొక విరుద్ధముగు పుష్టజ్వరము. వెచక, ప్రకృతిశుష్కించుట వలన వుత్పన్నమగును. కాబట్టి యీవ్యాధి శుష్కదోషనంబంధముగు తనన్నుజ్ఞ (బిగబట్టు)వ్యాధియని గ్రహించవలెను.

—(తనన్నుజ్ఞ) బిగించునట్టిరోగ లక్షణములు.—

తనన్నుజ్ఞ కఫనాబంధముగు మలదోషకారణమువలన కలిగిన యెడల దీనిలక్షణములు అనగా బిగించుకొనుట (పిట్టు) అగస్తాత్మ గా వుత్పన్నమగుచు మరియు విశేషముగా తిడుగుటకు, నడచుటకు, ఆటంకము అలనటగానుండుట మూత్రము చిక్కగానుండుట శరీరము తెల్లగానుండుట మారనము నీర్పించుట బిగించునట్టి అవయవములొకన

యెడల మృదువుగను చల్లగానుండుట దాహలేమి నిదురాదిభ్యముగా నుండుట జీవనరమునందు నీర్మశ్యము రోగారంభమునందు కఫమును వృద్ధిచేయునట్టి వస్తువులు సేవించియుండుట యీ మొదలగులక్షణములు కఫదోషమువలన కలిగిన తనన్నుజ్ అనగా బిగించురోగమునందు కలుగు చిహ్నముని గ్రహించవలెను.

వాతమువలన కలుగు యీవ్యాధిలక్షణములు అనేకపర్యాయములు చెప్పియున్నాను. కాబట్టి గ్రహించవలెను.

మరియు రక్తజవాపుకారణమువలనగాని ఒకప్పుడు పితృవాపుకారణమువలనగాని అంగము బిగించవారంభించినయెడల ఆవాపులక్షణములు ఆఅంగమునందు ఆవిరి వెడలినటులనుండుట నొప్పి కలిగియుండును. యీలక్షణములు కలిగియుండినయెడల యీవాపురక్తదోషమువలన కలిగినదని గ్రహించవలెను.

మరియు యీవాపునందుపోటు మంట కలిగియుండినయెడల పితృదోషమువలన కలిగినవాపు అనిగ్రహించవలెను.

మరియు పుష్టజ్వరమువలన దోషము కరిగి నరమునందు ప్రవేశించి స్తంభించి వాపుకలిగించును. దీనిలక్షణములు ముందుగా జ్వరమువచ్చుటయేతప్ప యితరలక్షణములేమియు కలుగకుండునుగాని జ్వర అంతమునందు చెమ్మ ఆర్పివేయుటవలన బిగించు అనగా తనన్నుజ్ వ్యాధి సంభవించును. అట్టిసమయమునందు కంతులు అనగా వాపు కలుగనారంభించును. మరియు చెమ్మ ఆరిపోవుటవలన దినక్రమేణ శరీరము కుష్ఠించనారంభించును. యీరోగము జ్వరముతోకూడా అవయవములను బిగబట్టునట్టివ్యాధి బుట్టించునని గ్రహించవలెను.

—(తనన్నుజ్) అంగము బిగబట్టురోగదికృత్యము—

కఫసంబంధముగు తనన్నుజ్ అనగా అంగము బిగబట్టునట్టి రోగమునందు దోషమును పక్ష్యరచుటకై ప్రాతఃకాలమునందు వేళ్ళకషాయమునందు గుల్కెనుకలిపి వుచ్చుకోవలెను. మలము పక్ష్యము నొం

దివతరువాత యారజ్ పైకరా మొదలగు వక్షుభూతమునందు చెప్పబడిన ఔషధములను కఫము హరించుటకై వుపయోగించవలెను. గాని మలమును ఒకేసర్వాయము వెడలించక నెమ్మదిగా అనేకపర్యాయములు కొద్దికొద్దిగా వెడలించవలెను. నమస్తనరములలోగములయందు మలమును నెమ్మదిగా వెడలించుట వ్రతమము అనగా మలము గుల్లనరములయందుండి నెమ్మదిగా స్వీంచుచుగాని వకేపరియాయము వెడలజాలదు. గనుక క్రమేణ వెడలించుట మందిదని చెప్పబడియె.

మరియు శక్తి తనవిజదశయందున్నయెడల దుర్బలము కలుగకుండును మలము స్వశ్చననొందినప్పుట సదాపాకులైలముగాని చెంబేలీలైలము మొదలుగాగల వ్రష్ణలైలములను మర్దించవలెను. యీలైలములయందు జన్ను, అక్కలకర్రీ, పర్ఫియాన్, మొదలగువస్తువులను లైలములయందు చేర్చి మర్దించుట మిక్కిలి గుణదారుకము మరియు యుక్తమగు ఆహారములను తునసమయమునందు యిప్పించవలెను.

వాతమువలన తనన్నుజ్ అనగా బిగబట్టునట్టి వ్యాధియందు మలమును పక్షిపరది వెడలించవలెను. తైలాదులను మర్దించుచు వాతమును హరించునట్టియు పక్షిపరచునట్టి ఔషధములను యీప్రకరణమునందు చెప్పినరీతిగా వుపయోగించవలెను.

మరియ జీవనరములయందు వాపునంభవించిన కారణమువలన బిగబట్టునట్టి రోగము ఆరంభించినయెడల వాపువలన కలుగునట్టి ఇస్తరుఖా అనగా నచ్చురోగమునందు చెప్పిన ఔషధములు వట్లు మొదలగు నవి వుపయోగించవలెను. మరియు దోషానుకూలముగా మలమును నశింపచేయుటకై లేపనము చేయవలెను యీరోగము వ్రక్తకారణము కలన వ్రష్ణజ్వరము కలిగినతరువాత బిగిసికొని పోవునట్టి రోగము సంప్రాప్తించినయెడల వమన విరోచనములకు చికిత్సచేయుట వ్రతమము ఇట్టి వ్యాధి మిక్కిలి సహజముగా నుండును.

—ఈ శుష్కదోషమువలన కలుగు బిగింపు రోగలక్షణములు. —

ఈ వ్యాధిని ఇస్తఫిరాగ్ అనికూడా వాడుదురు. మరియు ఇస్తఫిరాగ్ అనగా మలమును తీసేయుట అని అర్థము. దీనిలక్షణములు అనగా యేఅంగమునందు బిగింపుకలుగుచున్నదో ఆఅంగము చిక్కుట వలచవచ్చుట, దీనిలక్షణములు మరియు విశేషముగా వ్రనంగించుట పరిశ్రమ చేయుట మిక్కిలి ఆకలితో పరితపించుట ఇత్యాదిశుష్కత్వము నొందించునట్టి కారణములవలన యీరోగము వుత్పన్నమగును. అధవాయీరోగమునకు ముందు పితృజ్వరము కలిగినయెడల దీనిలక్షణములు యీరోగము నెమ్మదిగావృద్ధియగుట వ్యాధిగల అంగముపై తైలమును మర్చించగా ఆస్తానము వెంటనే ఆరిపోవుట మొదలగు లక్షణములు పితృజ్వరజ్వరమువలన కలుగు తనన్నుజ్ రోగలక్షణము. నిగ్రహించవలెను. మరియు రోగ అంగముపై తైలమును లేపనముచేసినయెడల ఆతైలము హరించకుండిన వాతశీతప్రకృతివలన వుట్టిన రోగమని తెలియవలెను.

మరియు, శరీరమునందు స్వభావిక చెమ్మప్రకృతి నొందక మొదలు జీవనములుమాత్రము ఆరిపోవును. యిట్టిదశయందు అవయవములు బిగబట్టుట నారంభించును. యీకారణమువలన శరీరమునకవైపుకు బిగిసిపోవుట తటస్థించును మరియు ఒకవైపుకు బిగబట్టునట్టి వ్యాధి సామాన్యము అసాన్యమైనదనియు సాధ్యవడజాలదని గ్రహించవలెను.

—ఈ శుష్కత్వవలనన్నుజ్ అనగా బిగించుకొనువ్యాధి చికిత్స—

ఈవ్యాధియందు శరీరమునందున్న రోగగ్రస్త అంగమునందున్న చెమ్మకలిగించుటకై మిక్కిలి వుపాయములను ఆలోచించవలెను. మరియు, శరీరమునందు చెమ్మకలుగుటకు గాడిదపాలు, మేకపాలు, యవనూక, యివ్వవలెను మరియు, బేదానాగింజలుగుజ్జ, బనప్ మొదలగువలె, కలువపూలపరిబ్రతు కలిపి యివ్వవలెను. సారగింజలతైలము, బావనూక, ఒకటిగాచేర్చి యివ్వవలెను. యీవస్తువులలో కొన్ని

మాత్రము నుపాస్త్రమై కొన్నినంపాస్త్రముకాకుండి చిక్కినమట్టుకు వ్రవయోగించవలెను. అధవ మేఃపిల్లలకాళ్లమాంసమునందుగాని గొర్రె పిల్లలకాళ్లమాంసమునందుగాని, పాలకుకూర, బాదంనూనెచేర్చి వండిన శాఖము సిప్పించవలెను. అధవా నవ్వనీళ్ళయందు నివశించునట్టి చేపల మాంసము, గోధుమగంజి, గోధుమనిశస్తా (గోధుమనత్తు) తెల్లచక్కెర, బాదంనూనె చేర్చి శేవించవలెను. యీమొదలగు వస్తుశేవనవలన శుష్కత్వము హరించును. మరియు, ప్రతివద్యామునందు బాదంనూనె చేర్చి ఉపయోగించుట బాధదాయకము.

మరియు, రోగికి ఆవిరియందు కూర్చుండబెట్టి ఆవిరివట్టునటుల చేయుట, చెయటపుట్టించునట్టి మైనపుఅరఖు బిగిసిపోయిన అంగముపై విశేషముగా మర్దించుట మిక్కిలి బాధదాయకము. మరియు, శుష్కత్వమును దూరపరచి శరీరమునందు చెమ్మకలిగించునట్టి కాపడములు లేవనలు చేయవలెను. మరియు, బనప్మా, కాహుఅకులు, తుమ్మర హిత్, యవలు, ఖత్తిఆకులు, పామాణబేసి ఆకులు, సారకాయ, కలు వపూలు, యీమొదలగు వస్తువులు నీళ్లలో వేసి కషాయముకాచి ఆక షాయములో రోగి శరీరమునకు కాపడము చేయవలెను.

మరియు, బనప్మా, ఇతిమి, యవపిండి, ఇనోవగోలంజిలు నూరిన షడ్ద సారగింజలతైలము యీవస్తువులను యేకముగాకలిపి లేవనము చేయవలెను.

——— మైనపుఅరఖు చేయుకీమము. ———

అప్రకాళ్లమూలుగ, కోడికొవ్వు, తెల్లమైనము బనప్మా తైలము నందు పైవస్తువులుచేర్చి కాచి ఆడకిశువు తల్లిచనుపాలు కలిపి మర్దించ వలెను.

మరియు, రోగికి జ్వరమున్న యెడల పాలుపానముచేయుట నీరు లిగడ్డలను ఉపయోగించుట వర్జించవలెను. మరియు, జ్వరరోగికి లేవన ఘులు చేయజనకు. మరియు వట్లనేయుట, తైలములు మర్దించుట,

మొసలగు చికిత్సలు వర్జించవలెను. మరియు, తపే భ (క్షయ) రోగమునందు ముందు చెప్పబడును. క్షయరోగముకూడా యీవ్యాధితో సంబంధముకలిగియుండును. మరియు, సాధ్యమైనంతవరకు శరీరమునకు చెమ్మకలిగించు నుసాయములను చేయవలెను. మరియు, రోగి కేవలము క్షీరగ్రాహి అయినచో శిశువునకు బదులుగా పాలతల్లికి ఔషధము యివ్వవలెను. తైలములు పట్లరోగముగల శిశువునకు వ్రువయోగించవలెను.

— 4 తనన్నుజ్ అనగా బిగించు రోగ లక్షణములు. —

ఈవ్యాధి శరీరసంబంధముగు జీవనరములయందుగాని మొదట సంభవించుటవలన వుత్పన్నమగును. యీవ్యాధి యందు చెమ్మ శుష్కత్వము మొసలగునది సంబంధము కలుగనిచే జీవనరముయొక్క రోభాగమునందుగాని పై భాగమునందుగాని యేదో కష్టము దెబ్బతగిలినయెడల అట్టితరి జీవనరము అహితమునొంది తన స్థానమునందె కష్టదశవలన చుట్టుకొని వకటిగాచేరి యుండును. కాబట్టి జీవనరము వంకరయగుటవలన తనన్నుజ్ అనగా అంగము బిగిసికొను రోగము ఆంభమగును. మరియు యితర అంగముయొక్క సంబంధము లేకనే జీవనరమునందు కష్టము సంభవించినయెడల యేదైనవిషజంతు వ్రుయొక్క కాటు ఆనరమునందు తగిలినదనిగాని లేక జీవనరముతెగిపోయినదని గాని లేక దోషవ్యబలమువలన జీవనరము కష్టము పొందుచున్నదని గాని గ్రహించవలెను.

మరియు యిందుచెప్పిన కారణములు గాక మరియు యితర కారణములవలనగాని లేక యితర అంగముయొక్క సంయోగమువలన గాని మొదటనందు కష్టము కలుగుటవలన యీవ్యాధివుత్పన్నమగును. కాబట్టి యీమొసలగు యావత్తు కారణములను విస్తారపూర్వకముగా వర్ణించుచున్నాను. చదువడలు సావధానముతో చదివి గ్రహించుదురుగాక. మరియు యీవ్యాధి వదిలిధములుగా వర్ణించబడియె.

— 1 వ తనముజ్ బిగించునట్టి వ్యాధి లక్షణములు. —

శరీరమునందు యేలవయసము లేక జీవనరము తెలుటవలనగాని అనగా ఆనరముయొక్క కొంతభాగము ముడుచుకొనిపోవుచుగాని అంటు కొని యుండును. సరముపూర్తిగా తెగిపోయినయెడల ఆభాగము నచ్చు వడుచున్నది. మరియు ఇట్లస్థియందు బిగింపు (పిట్టు) కలుగజాలదు.

(2) దోషముయొక్క తీక్షణ్యమువలన అవయవమునందు మంట, పీకుట, ఆర్చివేయుట, యీమొదలగు కారణములు కనుపించినయెడల దోషము జీవనరమునందు ప్రవేశించినదనియు దోషము ప్రవేశించిన కారణమువలన సరము వంకరైనదనియు చెప్పబడును.

(3) సరముపైన తేలుగాని లేక సాము మొదలగు విషజంతువులు కుట్టుట కాటుకొందుటవలనగాని జీవనరమునకు నష్టము సంభవించును. యీవిషసంబంధముగు దశవలన మెదడునందుగల జీవనరము వుత్పత్తి నొందు స్థలము అనగా మర్మస్తానము కాబట్టి యిట్టి మర్మస్తానమునందు హానియు కష్టమును సంభవించినయెడల ఆనరములు తమ వుత్పత్తి స్థానమునండి తప్పిపోవును. గనుక యీ కారణమువలన తనముజ్ వుత్పన్నమగును.

(4) విషసంబంధముగు ఔషధములు అనగా నల్లచుందు *శకరాన్ ఒకచెట్టువేరు ఇత్యాది విషసంబంధముగు అన్యఔషధములు నేమిచుటవలన వాతమును ప్రకోపింపచేయును ఇట్లు వాతము ప్రకోపించుటవలన చిక్కబకి బిగించునట్టి (పిట్టు) వ్యాధిపుట్టుచున్నది. యిట్లు బిగించునట్టి రోగము కలుగుటవలన తనముజ్ వుత్పత్తియగును. యీ

* మల్లాశపీస్ పుస్తకము సారూ ఆస్ బాబ్ అను గ్రంథకర్త మరియు బుఖారా అనువారు ఇద్దరున్న వల్లముందు శకరాన్ చెప్పునకు బిగించి చిక్కవడునవు యమునందు బిగిసికొను వ్యాధిని బుట్టించుచున్నది. ఇది గాక దీనియందు విషసంబంధముగు గొప్పఔషధముగలదు. అదిగా శరీరమును విరుద్ధము నొందించును. కాబట్టి జీవనరమునకు కష్టము సంభవించును. కాబట్టి తనముజ్ కలుగుచున్నది. మరియు జీవనరము తమ వుత్పత్తి స్థానమునందు అభిముఖమును పొందుచున్నది.

విషదశ మొదడునకు మొదడుసంబంధముగు జీవనరములకు హానికలిగించును.

(5) జలబుయొక్క విశేషత్వము బాహ్యమునండిగాని లేక లోభాగమునండిగాని సరములయందు ప్రవేశించినయెడల జీవనరము బంధించబడును. ఇట్లు జీవనరము బంధించునట్టి కారణమువలన తనన్ను జీ బిగించునట్టి రోగము వుత్పన్నమగును.

(6) అగస్మాత్తుగా దోషమువలన నీలిరంగుగల వచునము వెడలినయెడల మలము విశేషముగా కాలిపోవుట విషసంబంధముగు దోషమువలన ఆమాశయమునకున్న సరములకున్న సంబంధముండుటవలన క్షుద్రయొక్క కష్టము జీవనరమునకు సంభవించి బిగించునట్టి వ్యాధి కలుగగలదు యిందువలన జీవనరము చుట్టకొనిపోవును. మరియు ఆమాశయ సంబంధముగు జీవనరము వంకరగుటవలన ఆసరముయొక్క సంయోగము గానండు మరియుక సరముకూడా వంకరై ముడుచుకొనిపోవును. ఇట్టిస్థితియందు తనన్ను జీవ్యాధి వుత్పన్నమగును.

(7) వాతమిశ్రిత అపాకృతియొక్క పిత్తము ఒకప్పుడు పిత్తముండు అంగముకంటె ఆమాశయమునందు శక్తి అధికముగనుండినయెడల దూరమగును. మరియు వడిపోయినను తిరిగి పిత్తముయొక్క తేజస్సువలన ఆఅంగమునందు ఆమాశయముయొక్క ముఖముతో సంబంధము కలిగియుండు జీవనరము బిగలాగుకొని వంకరైపోవు వ్యాధిని కలిగించును. దీనిని నీలిరంగుగల వచునమునందు వర్ణించియున్నాము.

(8) ఆమాశయముయొక్క రోగములవలన ఆఅంగములయందు ఆమాశయముయొక్క విశేషసంబంధమున్నయెడల బిగింపు వంకరగునట్టి వ్యాధి వుత్పత్తియగును. ఈ కారణమువలన ఒక్కొక్కప్పుడు రోగ అంగమునందున్న పిక్కలయందున్న మణికట్టు కీళ్ళయందున్న పీకు బిగింపు వుత్పన్నమగును. యెందుకనిగా ఆమాశయము చేతులు కాళ్ళుయొక్క మధ్యభాగమునందుండి మిక్కిలి సంబంధము కలిగియున్నది.

మరియు హాకీము జాలినున్ గారు. అగలోకినయనుపేరుగల

గ్రంథమునందు వర్ణించియున్నారు. కాబట్టి కాళ్ళు చేతులు ఆమాశ యముయొక్క జలుబువలన ఓక్కిలి చల్లబడుచున్నవి. ఆమాశయము నందు వేడి అధికముగానున్నచో కాళ్ళుచేతులు వెచ్చబడుచున్నవి.

(9) ఎవోవొకరోగము గొప్పస్తానమునందుగాని మూత్రకోశము నందుగాని లేక వీగ్యస్తానమునందుగాని సంభవించినయెడల మెదడునం దు హాని పోవేళించును. ఈకారణమువలన తనన్నుజ్జ్వాలాని వుత్పన్నమ గును. మరియు యీఅంగముల సంయోగకారణమువలన మెదడునందు హానికలుగు విషయమై అనేకస్థలములయందు చెప్పబడియున్నవి.

(10) కడుపులో క్రీములు, సారగింజలవంటి వురుగులు వుత్పత్తి యగుచున్నవి. ఇట్లు క్రీమికలుగుటవలన తనన్నుజ్జ్వాలాని వుత్పన్నమగును. ఈవిగింపురోగము క్రీములు కరచునట్టి కారణమువలన పేగులు ఒకటి గాచేరిన కారణమువలన తనన్నుజ్జ్వాలాని ఆరంభమగును. మరియు జీవనరము పోగులతో సంబంధము కలిగియుండును. గనుక జీవనరముకూడా బిగిసి పోవును. మరియు ఆఅంగమునందుండు జీవనరమునందుకూడా హాని సం భవించినయెడల వాతముయొక్క చెడు ఆవిరి పరమాణువులు కుళ్ళి దో ర్గంధిత ఆక్రీములనండిలేది ఆమాశయము మెదడునందున్న చేరుచున్న వి. ఇట్టిస్థితియందు ఆమాశయమునకున్న మెదడునకున్న కష్టముకలిగి బిగిసికొని పోవునట్టిరోగమునకు హేతువగును. యిటుల మెదడునకు దుర్గ తోకలుగుటవలన తనన్నుజ్జ్వాలాని వుత్పన్నమగును.

మరియు, నరము తెగిపోవుటవలన కలుగు చిన్నములు అనగా అచ్చట కార్యము ముగిసి దోషము తెగిన స్థలమునందు పోవేళింది మూలకలుగును. మరియు, ఆఅంగముపైపడి దానిని హరించి నిప్పు యోజనముగలదిగా చేయును. యీదోషచిన్నములు అచ్చట నొప్పి మంట మొదలగునవి ప్రిహము నందు కలుగును.

విషజంతువుల కాటువలన కలిగినదనిన్ని నల్లమందు మొదలగు విషనంబంధముగు కౌషధములు పుచ్చుకొనుటవలన మరియు, మిక్కిలి జలుబు చేడటవలన కీలరంగుగల వషనము వెడలనాంభించును. దీని చిన్నవారు ముందు కంటె నిచ్చట విశేషముగా చెప్పబడియె, అనగా వాంతి అయిన తరువాత తనన్నుజ్ పుత్పన్నమగును.

మరియు, ఆమాశయమునందు పిత్తము చేడటవలన కలుగు లక్షణములు వషనమునందు పిత్తము వెడలుట కడుపులో కళ్ళుట అనగా కడుపులో జేవుట, ఆమాశయమునకు మంట మొదలగునవి ఆమాశయరోగములని గ్రహించవలెను.

గర్భస్థానము రెండవ అంగము జీవనరముతో చేరియున్నవో గాటికారణమువలన తనన్నుజ్ పుత్పత్తియగును. దీనిలక్షణములు ఆఅంగములయందు కలుగు కష్టమువలన వ్యాధి కనిపెట్టడగును.

మరియు, క్రమివలన కలుగు తనన్నుజ్ లక్షణములు క్రమములు అప్పుడప్పుడు వెకలించుట ప్రత్యేకముగా వాటివాటి లక్షణములు ఆయా స్థానములయందు వర్ణించబడియె కాబట్టి ఆస్థానములయందు చూచు నప్పుడు గమనించవలెను.

విషప్రయోగమువలన కలుగు బిగింపునకు చికిత్స

ముందు రోగహేతువును దూరపరచవలెను. మరియు, తనన్నుజ్ అనగా బిగింది వంకరబోవునట్టి రోగము జీవనరము తెగుటవలన పుత్పన్నమైనను వాపువలన కలిగినను దీనిని తషరు యిత్తిసాల్ యందు వర్ణించబడును. కాబట్టి ఆదికీస్సలను ఉపయోగించవలెను.

మరియు, మందునట్టి కారణమువలన తనన్నుజ్ అనగా బిగించు నట్టి రోగము మంటవలన కలిగినయెడల ఆదోషమును శాంతిపొందించవలెను. మరియు, బిగిసిన అంగముపై త్రైలములు మర్దించుట వట్లువేయుట, కాచుట మొదలగు నాపాయములవలన జలుబు ప్రవేశించు నటుల చేయవలెను.

విషజంతువుల కాటువలనగాని లేక విషనంబధమగు ఔషధశేవనవలనగాని కలిగిన తనన్నుజ్ వ్యాధియందు విషముహరించునట్టి చికిత్సలుచేయవలెను. ఆచికిత్సలు విషఅధ్యాయమునందు చెప్పబడును. మరియు, స్వల్పముగా అపస్మారరోగమునందు చెప్పబడియున్నవి. వానిని కూడా యిందువయోగించదగును.

విశేషబలులు వలన బిగించునట్టి వ్యాధి పుత్పన్నమైన యెడల తైలములను మర్దించుట తరేడా అనగా కషాయాదులతో కాచుట శికతాబ్ అనగా క్షుత్తువులనువేయించి కావడముచేయుట మొదలగు నుపాయములవలన శాంతి నొందించవలెను.

మరియు నీలిరంగుల వమనమువలనగాని అమాశయమునందు పిత్తము చేరుటవలన ఈవ్యాధి ఉత్పన్నమైన యెడల ముందుమలము వెడలించవలెను. మలశేషమున్న యెడల పుష్టమును శాంతి నొందించునట్టి ఔషధ వ్రోయోగము చేయవలెను. మరియు అమాశయ ముఖమునకు శక్తి కలిగించుటకు వమన విషయమునందు చెప్పబడిన చికిత్సలనువయోగించవలెను. మరియు కేవలము నీలిరంగుల వమనము రోగిని చంపినేయును. దీనితో తనన్నుజ్ పుత్పన్నమగును.

మరియు అమాశయము యొక్క దోషమువలన తనన్నుజ్ పుత్పన్నమైన యెడల దానిని అమాశయముయొక్క భోజనమును తీసినేయు యత్నము చేయవలెను. యెందుకనగా అమాశయముచుంకి భోజనము క్రిందికి పోవునప్పుడు కష్టము లగ్గి యెడల తనన్నుజ్ కూడా లగ్గుచుండును. కాబట్టి ఈతనన్నుజ్ * సహజ చికిత్సవలన శాంతించగలదు.

* (లారథము) అపస్మారమునందు చెమ్మవలన మలముచేరి ఖనిభవింతుటవలన తనన్నుజ్ పుత్పన్నమగుచున్నది. కాబట్టి దుష్ప్రత్యము కలుగనేరదు. గాని అపస్మారనంబంధమగు తనన్నుజ్ యందు మలము స్థిరముగా జీవనరములయందు కలుగనేరదు. ఈకారణమువలన జీవనరము వికాలముగానుండును. కాబట్టి తనన్నుజ్ అనగా బిగించువ్యాధి పుత్పన్నమగునని గ్రహించవలెను, మరియు యిట్లు కలుగు తనన్నుజ్ వెంట

మరియు ఈవ్యాధి త్వరలో ఆరోగ్యముపొందును. మరియు ఇట్లునే ఏ అంగమునందు రోగము కలిగి ఆ అంగ సంయోగముయొక్క కారణమువలన తనన్నుజే వ్రుత్పన్నమగుటకు కారణమైనచో ఆ అంగము నెదుగుల రోగమును వారించు సుపాయములను చేయవలెను. ఆయాస్తానములయందు వ్రాయబడిన రీతిగా చికిత్సచేయవలెను. మరియు తనన్నుజే గల అంగమునందు ఆవ్యాధి అనుసారముగా తైలములను మర్దించవలెను.

కీములయొక్క కారణమువలన తనన్నుజే కలిగిన యెడల ఆకీములను నశింపచేయుట తీసివేయుట మొదలగునవిలాభదాయకములు. మరియు కీమినాశక జోషధములు వాటిస్తానమునందు చెప్పబడి యున్నవి.

మెదడుండు కలుగు తనన్నుజే

తమద్దుద్ అనగాజీవనరము రెండువైపులయందు లాగుటయని అర్థము యీ కారణమువలననే దీనిపేరు పెట్టబడియె. తమద్దుద్ గల అంగము చక్కగానుండును గాని యేవైపునకు వంగనేరకు. ఇట్టి తమద్దుద్ రెండు తనన్నుజ్జలతో సంబంధించియున్నది. హకీము బుక్ రాత్ గారు తమద్దుద్ ముందు వెనుక వైపులయందు తనన్నుజ్జలతో సంబంధించి కలుగును. యిందువలన తమద్దుద్ తనన్నుజ్జకంపె మిక్కిలి క్రూరమైనది. యెందుకనగా ప్రకృతి యిట్టి కష్టమును సహించజాలదు. యెట్లులననగా 4వ. దినమందు రోగిని వైవశ్యతపట్టణము

నే శాంతించనేరదు, అనగా మెదడు, నరములకు వ్రుత్పత్తిస్తానము కాబట్టి మెదడు దోషముతోనిండి బిగిసిపోవుటవలన తనన్నుజ్జ వ్రుత్పత్తి యగుచున్నది. మరియు ముఖ్యమగు జీవనరములు దోషపూర్ణమై బిగిసిపోవుటవలన యీ కారణమునుబట్టి అపస్మార తనన్నుజ్జయందు ఇంతిలాకు, మరియు ఇంకీబాజ్, అనగా మెదడు నిండిపోవుట కిక్కిరుచుటయని అర్థము మరియు తనన్నుజ్జయొక్క భయము మిక్కిలికష్టమువలన వ్రుత్పన్నమగుచున్నది. దీని కారణము భయంకరముగానుండి మరియు కష్టసమయమునందు ప్రాణవాయువునూడా వ్యాధివైపు దిరుగుచున్నది. ఇట్టిదశయందు తనన్నుజ్జ పుట్టుచున్నది. యీవ్యాధి సకృతుగా కనుపించును.

నకు వంతును. మరియు, 4 దినములు యీ రోగమునుండి తప్పించుకొని నయెడల బ్రతుకుటకు కూడా సుదేహముగానుండును. యెందుకనగా హాకీము బుకరాలే గారు తమద్దుద్ గల ఒకమనష్యునికి కనుపించి ఆతను 4వ. దినమునందు మృతినొండెనేనియు యీనాలుగు దినములు గతించిన యెడల రోగము సాధ్యపడగలదనియు చెప్పిరి. మరియు, తమద్దుద్ వ్యాధి వంకరయగుట ఆటంకపడుచున్నది. యీ కారణమువలన తనన్ను జ్ఞా వ్యాధికి నిరుద్ధముగానుండును.

మరియు, తనన్ను మును వెనలటవలన మును విశేషము గా నిండియుండుటవలన జీవనరము మెదడు కష్టపడుటవలన కలుగు చున్నది. దీనికారణము వలన తమద్దుద్ కూడా కలుగుచున్నది. దీని వలన నది అనుకూలముగానుండును మరియు, యేనోయొక హేతువు వలన దానికంటె చెట్టింపు వివేకముగానుండు. తమద్దుద్ ఖుజాత్ వ్రత్సన్నముగుటర కారణములు అనేకములు గలవు (1) జలుబు వాతము జీవనరముయొక్క శాఖయందు కేరినను లేక ఖనీధవిందినను ఈ కారణమువలన అంగము బిగింపట తిమ్మిరి మొదలగు కఠినత్వము నొందును. ఈ కారణములతప్ప పొడుగునందు యేమికోరంత లేకుండును మరియు, వాతము జీవనరమునందు చేరి అచ్చట శీతలముకలిగించునట్టి అలెర్ బాహ్యాభాగముల కారణములు అందు ప్రవేశించును.

బాహ్యకారణమువలన ప్రవేశించునది. అనగా నల్లమందు శ్రేణి చుట చల్లని జలపానముచేయుట, మంచు యందు దిరుగుట, చల్లని గాలియందు తిరుగుట చల్లని నీళ్ళయందు యీనుట, చల్లని నీళ్ళయందు నివళించి స్నానముచేయుట, తిమ్మిరి వుట్టించు ఔషధలేవనము యీ మొదలగు బాహ్యకారణములవలన తనన్ను జ్ఞావ్యాధి వ్రత్సన్న మగును.

మరియు, తంతువుయందు చెమ్మ ప్రవేశించుటవలన తంతువును శరీరఅవయవములయందు స్తూత్యము నొందును. యీ కారణము

వలన ఇస్తరిభామలము కలుగుచున్నది. యీచులను వలన తహద్దుద్ మరియు, ఇస్తరిభావాలమునందు భేదముండును అనగా ఇస్తరిభా యందు మలమువలచగను చెమ్మగానుండును. కాబట్టి జీవనరమునందు నహజ ముగా ప్రవేశించును. అనగా ముందు చిక్కగానుండిన మలము ప్రత్యేక సమయమునందు వలచబడుచున్నది.

మరియు తహద్దుద్ వ్యాధియొక్క మలము తంతువులయందు ప్రవేశించినవెనుక ఆవశ్యముగా ఇతరకారణము సంభవించినప్పుడు ఆ మలము స్తంభించును. ఈకారణమువలన నరములు తెగుట గడ్డకట్టుట వంకరగుట మొదలగులక్షణములు సంభవించును. ఇటుల తటస్థించుట వలన అంగములు కదలుట నశించుచున్నది. ఒకానొకప్పుడు తహద్దుద్ యొక్క మలము నరముల మూలములయందు ప్రవేశించకుండినను వాని సమీపమునందు చేరినను ఆస్థలము కఠినత్వమునొంది గాని లేక ఆస్థలమునందు గ్రంథిగాని కలుగుచున్నవి. ఇట్టిస్థితియందు బిగించు లక్షణములు లేకుండును.

(2) మలము జీవనరముల మొదళ్ళయందు చేరినప్పుడు జీవనరము ఆమలమును తనమూలము గ్రహించును. ఇట్టికారణమువలన అంగము కదలకుండునటులచేయును.

(3) జీవనరమునందు ఒకానొకకారణమువలన కష్టము సంభవించి ఆకష్టమువలన జీవనరము విశాలమునందు సంకుచితమునొంది బిగబట్టును. ఇట్టిసమయమునందు తహద్దుద్ వ్యాధి కలుగనేరదు. మరియు వమనవిశేషత్వమువలనగాని విషజంతువులు కాటునొందుటవలనగాని జీవనరమునందు గాయము తగులుటవలనగాని యీవ్యాధి కలుగుచున్నది. మరియు వమనకారణమువలన మంటను పుట్టించునట్టి మలము వ్యాధిని పుట్టించునట్టి మలము వమనకారణమువలన ఆమాశయమునందు చేరుచున్నది. మరియు ఆమాశయముయొక్క ముఖము దీనితో కష్టము నొందుచున్నది. జీవనరము ఆమాశయమునందు చేరి యుండును. కాబట్టి

యీవిద్యకారణమువలన జీవనరమునకుకూడా కష్టము సంపాదనమైన యెడల అవశ్యముగా జీవనరము ఆస్తానమునుండి తిరుగనారంభించును. అనగా ముడుచుకొనిపోవును.

(4) శుష్కత్వము అధికమై ప్రకృతియొక్క చెమ్మజీవనరముల యందున్న తంతువులయందున్న చేరి కష్టమునొందించును. ఇట్టిసితియందు తంతువులు జీవనరము బిగిసిపోయి పొడవునందు అతిశయమొందునట్టి కారణమువలన వసునశక్తిమార్గము ఆటంకమగును. ఇట్లు కలిగిన యెడల తనన్నజ్ (బిగించువ్యాధి) శుష్కత్వమువలన కలిగినదనియు యీశుష్కత్వమునందు భేదమున్నదనియు గ్రహించవలెను. మరియు శుష్కత్వమువలన కలిగిన తమద్దుద్ వ్యాధి మిక్కిలి భయంకరముగా నుండును.

కొన్ని తమద్దుద్ వ్యాధులు విశేష కారణమువలనమలము విశేష జలముకలదైన యెడల యిట్టివ్యాధి మిక్కిలి కఠినమైనదగును. మరియు, కొన్ని దుర్బల కారణములవలన యీవ్యాధి కలుగుచున్నది. అనగా మిక్కిలి బరువుమోయుట కఠినస్థలములయందు పరుగుడుట మొదలగు కారణములవలన కండరములు బిగిసిపోవును లేక అణగి పోవును. ఇట్లు యీకండరముల దశ మారుటవలన బిగింపు అంగములయందు సంభవించును. యిట్లు బిగించు వ్యాధిని తమద్దుద్ క్రింద నెంచుదురు. యిటుల భావించుట సహజము.

(5) శరీరమునందుగల చెడువాయువు యీవ్యాధికారణమగును. యీకారణమువలన తమద్దుద్ వాత మనిపించుచున్నది. ఈవాతచికిత్స తనన్నజ్ వాతముకంటె కఠినముగానుండును.

(6) శరీరమునందలి అంగములు కాలిపోవుట లేక అంగములయందు గాయమగుట కండరములు యీష్టములవలన విడిపోవుట లేక శుష్కించుట మొదలగు కారణములవలన అంగము నిలిచియుండును.

(లాభః) తమద్దుద్, హిశాజ్, తనన్నజ్ వ్యాధులయందునొప్పి

కలిగించును. నొప్పికలిగించుటకు కారణము మలము తంతువులయందు ప్రవేశించినదని గ్రహించవలెను. మరియు, తిరిగిపోవునట్టిచేష్ట దీనిని స్తంభించుచున్నది. యీ కారణమువలన నొప్పి యుత్పత్తియగుచున్నది. దీనిని తనన్నుజ్ కుబాజ్ అని కూడా చెప్పుదురు. ఇది మెదడు యొక్క శల్కము అనగా కంఠము క్రిందనుండు కంటెవలెనుండు యెముకయందు పుత్పత్తిఅయి పొడవునందు విశేషముగా వెనుకకుగాని ముందు వైపునకుగాని నీడ్వనారంభించును లేక రెండువైపులును పీకనారంభించును. ఒకప్పుడు సమస్త తమద్దుద్ వ్యాధులు యిట్లు నీడ్వనారంభించునని తెలియవలెను.

ఏ అంగమునందు యిట్టి దశయందుగల తమద్దుద్ కుబాజ్ యీరెండు వ్యాధులకు ఒకే అర్థమని భావించవలెను. మరియు, జీవనరమునందు వాతముచేరుటవలన కలిగిన వ్యాధి సామాన్యమైనదనియు నీడ్చునట్టి ప్రత్యేక కారణమువలన బిగబట్టునట్టి తమద్దుద్ చెమ్మవలన, శుష్కత్వమువలన, వాపువలన కలిగినట్టి తమద్దుద్ వ్యాధి తనన్నుజ్ యందు వర్ణించబడినదిగాని యీరెంటియందు భేదముకలదు అనగా యీరోగ దికిత్య తనన్నుజ్ దికిత్యకంటె వేగిరము చేయవలెను. యెందుకనగా యీ వ్యాధి కష్టముకలిగించి గొంతుబిగించి అగస్మాత్తుగా చుంపి వేయును. యీనమయమున కారణము బలముగానుండును.

— ఈరోగమునందు కలిగిన తమద్దుద్ వ్యాధి పూర్వలక్షణములు —

ఈలక్షణములు అనేకములుగలవు (1) జీవనరము ముచ్చనగుంట మొదలగు అంగములయొక్క అవయవములు కఠిన్వమునొందుట.

(2) శరీరము యావత్తు అదరుట నాలుక యందు భారముగా నుండినటుల తోచుట.

(3) నీళ్ళు మ్రింగుటకున్న గుటకవేయుటకు కఠినముగానుండుట శరీరము యావత్తు దురద బుట్టుట శరీరము యావత్తు గోకి గోకి యేను

లోచకుండుట యివి యావత్తు కుజాజ్ యొక్క పూర్వహేతువులని తెలియవలెను.

మరియు, యాలక్షణములు యీరోగ అంగమునందు కనపించు చున్నవి. అనగా దురదగలరోగి ముఖము నేత్రములు మెడ మొదలగునవి స్వరభంగరోగివలెనుండును. ముఖము నెర్రగానుండుట, నేత్రములులాగుట చిన్నబోవుట, శ్వాస వెంట వెంట పీల్చుట దురద అధికమైన యెడల యీలక్షణములు యావత్తు ప్రత్యక్షమగును. మరియు, ఒకానొకసమయమునందు ముఖకాంతి నల్లగను ఆకువచ్చరంగుగను యుండును. యిట్టి స్థితియందు తలయొక్కయు మెదడుయొక్క సరములయందు మలము నిలిచి ప్రాణవాయువుయొక్క, మార్గములను బాధించివేయును. అనగా యీదశయందు ప్రకృతి సంబంధమగు ఉష్ణము చేరకపోవుటవలన వాతమునందు జలుబు విశేషమై యిట్టి కారణమువలన చర్మమునందు ఘోరమువ్రేవేళించి పీకనారంభించును. మరియు, దుగ్బలభాగము తెల్లగను యెర్రగనుండు చర్మముయొక్క రోమకూపములనుండి వెంట్రుకలుపూడి పోయిన యెడల చర్మము నల్లని రంగుగానుండును. మరియు అచ్చట నుండు దోషము బహుశా వెడలిపోయి కొంతమలశేషము వెడలిన యెడల చర్మము ఆకువచ్చని రంగుగును. మరియు, ఒక్కొక్కప్పుడు ముఖ సంబంధమగు నాడులయందు తమద్ దుద్ వీకునట్టివ్యాధి వుత్పన్నమగును మరియు, రోగి ఆనందముగానే యుండును. మరియు, ఒకప్పుడు తమద్ దుద్ మూత్రకోశముయొక్క నాడులయందు వుత్పన్నమైన యెడల మూత్రము బిగబట్టును.

మరియు మూత్రకోశముయొక్క నాడులు బిగబట్టుటవలన ఆవగలశక్తి నష్టమగునుగాని మూత్రవిసర్జనము కలిగియుండును. మరియు ఒక్కొక్కసమయమునందు మూత్రకోశముయొక్క నాడులు మిక్కిలి బిగబట్టుటవలన నాళ్ళు తెగిపోవుటగాని లేక ఆనాళ్ళతో నేదోనొకదాని ముఖము చిల్లిపోవుటగాని తలస్థించును. ఇట్టిసమయమునందు మూత్ర

మువెంట రక్తము స్రవించనారంభించును. ఒక్కొక్కరోగికి బిగించుకారణమువలన కూలంజ్ అనగా పేగులయందు శూల వ్రుత్వన్నమగును. అస్వసు యీవ్యాధియందు మూత్రము నీశ్వవలె వెడలనారంభించును. మరియు నాళ్లు బిగించుకారణమువలన రోగి ప్రక్కపై నిలువజాలనంత బాధకలిగి మూత్రము విడుచుచుండును. యిందువిషయమై పైన చెప్పి యేయుంటిని. అనగా తమద్దుద్ ఇంతిలాయి చిన్నఃములవలె తనన్ను జ్ ఇంతిలాయి వావుగలరోగి చిన్నఃములు నమానముగా చుండును. మరియు తమద్దుద్ వ్యాధిగలవానికి నిదురకట్టకుండును. రెండుభుజములమధ్య మిక్కిలి నొప్పి కలిగియుండును. మరియు తమద్దుద్ యొక్క అనుకూలయుక్త చిన్నఃములలోనుండి యేదోనొక చిన్నఃము కలిగి యుండును.

(సూచనీయము) తమద్దుద్ జలుబు, శుష్కత్వమువలన కలిగినయెడల వృష్ణము చెమ్మ అనగా తడికిలిగించుకట్టిపట్లు తైలమర్దనలు చేయవలెను. మరియు చెమట వెడలనారంభించినయెడల ఆచెమటను శరీరముపై ఆరనియ్యక తుడిచివేయవలెను. ఇట్టిరోగి శరీరమునందు చలువ కలుగనియ్యకూడదు. అస్వప్నపాయములు తనన్నుజ్ ప్రకరణమునందు చెప్పబడియున్నవి.



శ్రీరకంపరము (వణుకు) లక్షణములు .



ఈరోగము తనస్వభావికమువలన పేరునకు అనుసరించియున్నది. మరియు యీవ్యాధి తిరుగునట్టియు కదలునట్టియు సంయోగ అంగములయందు తప్ప యితర అంగములయందు కలుగనేరదు. యీరోగము విశేషముగా చేతులు తలయందు కలుగుచున్నది, కాళ్లు మొదలగు సంయోగ అంగములలో స్వల్పముగా కలుగుచున్నది. చేతులయందు యీరోగము ప్రత్యన్నమగుటకు కారణములు గొప్పగొప్ప వైద్యగ్రంథములలో విపులముగా వ్రాయబడియున్నది. నేను యిచ్చట సంక్షిప్తముగా ప్రసిద్ధకారణములు చెప్పచున్నాను. ఈరోగము యొక్క పూర్ణకారణములు ననుచునట్టియు కదలునట్టియు అంగములయొక్క దుర్బలమువలన కలుగుచున్నది. మరియు సంచార శక్తి చేతులయందు ప్రకటనమగుచున్నయది యెట్లనగా సర్వశరీర అంగములకంటె చేతులయందు సంచారశక్తి విశేషముగా నుండును. యెందుకనగా చేతులయందు సంయోగము అనగా కీళ్లు (జాయంటు) విశేషముగా నుండును. కాబట్టి చేతులకు వణుకురోగము త్వరలో పచ్చుచున్నది. మరియు చేతులకంటె కాళ్ళయందు శక్తి తక్కువగా నుండును. కాళ్ళకంటె యితర అంగములయందు తక్కువగా నుండును. మరియు అదరుట, వణుకుటయందు భేషముగా నుండును. అనగా అదరుటయందు సంచారణశక్తి ప్రత్యేకదశయందు ప్రకటనమగుచున్నది. మరియు అంగము నిలిదియున్నను కదలుచున్నను కంపము అనగా వణుకు వ్యాధికి విరుద్ధముగా నెఱచవలెను యెందుకనిన నిలిదియుండు దశయందు వణుకు యుండనేరదు. నిలిదిపోవుటకు అర్థము అంగము యేదోయొక యితరకారణమువలన నిలిదినది న్ని లేనిదిన్నీ ఆలోచించవలెను. దీనిని నిరాయుచున్నాటి.

మరియు యీరోగముయొక్క పూర్ణ కారణములు మూడు విధములు (1) నడుచునట్టి శక్తి దుర్బలమైపోవుట (2) అచ్చట గమనశక్తి అంగమువదలి దుర్బలమైపోవుట (3) అచ్చట నడుచునట్టి శక్తి గమన శీల అను నీరెండున్న ఒకటిగాచేరి వకేవరియాయము ఒకేస్థలమునందు దుర్బలము నొందుట యీ మొదలగు కారణములవలన యీరోగముయొక్క కారణానుసారముగా మూడువిధములు యిచ్చటనే వర్ణించుచున్నాను.

(1) సంచారణశక్తియొక్క దుర్బలమువలన వణుకురోగమువృత్తున్నమగుచున్నది. బహుదా దీని భేదములు రెండువిధములు (1) వ్యాధి గ్రస్తునికి రోగాంతమునందు వణుకురోగము కలుగుచున్నది. విశేషము గాభుజించినవెంటనే స్త్రీసంగమము విశేషము చేసినవారికి యీరోగము వృత్తున్నమగుచున్నది.

(2) అచ్చట ప్రకృతియొక్క కారణమువలన వృత్తుత్తి యగుచున్నది. మరియు బాహుషా యనగా ప్రకృతివృత్తుయొక్క భయము విశేషముగానుండుటవలన వున్నత ప్రదేశమునుండి క్రిందచూచుటవలన గోడలు వరంజాలపై తిరుగుట మొదలుగాగలవానివలన మరియు అధిక ప్రవృత్తు, అధికకోపము, అధిక జ్ఞానము మొదలగువానివలన వణుకురోగము వృత్తుత్తి యగుచున్నది. మరియు యీయావత్తుకారణములవలన గమనశక్తియొక్క ఆధీనమగుటవలన తందరవలన వణుకువుట్టుచున్నది. అనగా భయము శక్తిని దుర్బలపరచుచున్నది. మరియు లజ్జ, క్రోధము ప్రసన్నము, ప్రకృతియొక్క శక్తిచేష్టలనుచెరచుచున్నది. మరియు మెదడునందుగల శక్తి హృదయమునందుగల శక్తి ఆధీనమైయున్నది. కాబట్టి క్రోధము ఆసమయమునందు శక్తియొక్క చేష్టయందు తందరవుట్టించుచున్నది. మరియు భయముతో కలియనియెడల వణుకుకలుగనేరదు. మొటులవనగా కేవలము క్రోధమునందు దుర్బలము కలుగజాలదు. మనస్సునందు శక్తి కలుగుటకు చిన్నఃములు ఇట్టికారణమువలన క్రోధము

భయముతో కలుగుదు. శ్రోధమువలన కలుగు భయమునందు ముఖ కాంతి యెర్ర)గానుండును. మరియు భయమువలన ముఖకాంతి పచ్చగా నుండును.

(నూచనీయము) యెల్లప్పుడు శ్రోధముగాని భయముగాని కలు గనిచే యీవ్యాధి యితరకారణమువలనకూడా వుట్టగలదు. అనగా జీవనకమునందు మిక్కిలి తందరపుట్టినయెడల వానిచేష్టు వేరువేరుగా నుండును. మరియు నడుచునట్టి శక్తి యొక్క చేష్టవ్ర)బంధము చెడిపోవు ను. ఒక్కొక్కప్పుడు శ్రోధము, నంతోపము, యేకై నలభము సిద్ధిం చుట యీవిధముగు ప్రాణమునందు తందరలేకుండా మరియొక కారణ మువలన సంయోగముకూడా లేకుండును. అయినను వణుకువ్యాధి మా త్ర)ము వ్ర)త్పత్తి చేయును. త్వక్కు (చర్మము) నందు వాతము అధికము గాయున్నయెడల అనగా శ్రోధము వ్ర)సన్నత నమయమునందు కలుగు వ్ర)ష్టమువలన వాతదోషముకలిగి అచ్చటనుండివచ్చి కండరములయందు వ్ర)వేళించినయెడల కంపరము వుట్టుచున్నది. యెటులననగా వాతమువల న గమనశక్తియందు విరుద్ధత కలుగుచున్నది. అట్టిస్థితియందుగమనశక్తి దుర్బలమునొందుటవలన వణుకువ్యాధి వ్ర)త్పత్తి యగుటకు కారణముగు చున్నది. మరియు వణుకువ్యాధి ఒక్కొక్క యవ్వసపురుషునికి స్త్రీసం భోగనమయమునందు కలుగుచున్నది. ఇదికూడా పైవిధముగానే కలు గునని గ్ర)హించవలెను.

—కంపరము అనగా వణుకు వ్యాధి చికిత్స.—

రోగమువలన శరీరబలము తగ్గి వణుకురోగము వ్ర)త్పన్నమైనయె డల హేతువును తొలగించి తరువాత మెదడునకు హృదయమునకు బల ము కలిగించవలెను. మరియు సంభోగము అయినతరువాత వణుకు సం భవించినయెడల అట్టిపురుషుడు సంభోగము వర్జించవలెను. మరియు కడుపునకు శక్తికలిగించుటకై వాజీకంవిషయమునందు చెప్పబడిన నుపాయములను గమనించి వ్ర)నయొగించవలెను.

మరియు, శోధము, భయము, ప్రవన్నత్వము, శోకము, మొదలగు విశేషకారణములవలన వణుకు వ్యాధి వృద్ధి అయినచో ఆయా హేతువు విషరీతముగు నుపాయములను చేయవలెను. ధైర్యము, ఆశ, అవమానము, మొదలగు వానిని కలిగించు నుపాయములతో భయము మొదలగు వానిని తొలగించవలెను.

మరియు, మైథునకాలమునందు. వణుకుకలిగినచో అట్టికారణము గల దోషములను తీసివేయవలెను.

శ్లో ౧ వ. కంపరము అపగా వణుకు రోగలక్షణము

ఈరోగము సంయోగ అంగముల జీవనములయందు గమన శక్తి దుర్బలమునొందుటవలన వణుకువ్యాధి కలుగుచున్నది. యిది మూడువిధములుగా నుండును.

(1) చల్లని ప్రకృతి జీవనములయందు ప్రవేశించుటవలన ఆజీవనములు ప్రాణవాయువును తన యిష్టానుసారముగా గ్రహించజాలకుండును. ఇట్లు గ్రహించని హేతువువలన జీవనము వటుత్వము తగ్గిపోవును. అనగా అట్టిదశయందు గమనశక్తి అంగమువలన ప్రాకలిగించుచున్నది. మరియు, దుర్బలమును గ్రహింపలేకపోవును. యిట్టిదశయందు ఆ అంగము క్రిందికివాలిపోవును. యిట్లుతటస్థించినప్పుడు గమనశక్తి యొక్క వికారశక్తియందున్న శరీరముక్రింద తిరుగుబట్టి శక్తియందున్న విరుద్ధతకలుగుచున్నది. ఆ శక్తులచర్య విరోధము కలుగుటవలన కంపము వృద్ధి అయ్యుచున్నది. ఇది పక్షివాతమునకు విరుద్ధముగా నున్నది. దీనియందు శరీరము పూర్ణముగా తిమ్మిరి కలుగుచున్నది. యిట్టిసమయమునందు గమనశక్తి అంగములను నీచునట్టి దుర్బలము కలిగి దుర్బలముగానుండును. మరియు, అంకవరకు గమనశక్తి అంగములను నీచుబలము లేని యెడల దుర్బలకారణము నిలువకుండున వణుకు వ్యాధి కలుగ చాలదు మరియు, వణుకు తరుమగా వృద్ధులకు కలుగుచున్నది.

మరియు చల్లని జలాపానము చేయుటవలన వణుకురోగము కలుగు చున్నది. అనగా యేమి యుభయంబునో స్ఫుటతాగుట అని అర్థము. మరియు పరిశ్రమచేసిన వెంటనే నీళ్ళు త్రాగుట స్నానముచేసిన వెంటనే యేమియు భుజించక వెంటనే చల్లని నీళ్ళు త్రాగుట మొదలగు కారణములవలన వణుకురోగము కలుగునని భావము.

మరియు విశేషముగా మద్యపానము చేయుటవలన వణుకురోగ ము కలుగుచున్నది. మరియు నిరన్నహారముగా సారాయి త్రాగుట వలన కలుగగలదని గ్రహించవలెను.

మరియు యాగ్రాంధకర్త మద్యపానాదిఖ్యతవలన అధవ, చల్లని పుష్టవృక్కతిగల భోజనముచేయుటవలన ప్రకృతియందు శీతప్రకృతితోపము కలిగి స్వభావికముగు పుష్టము తగ్గి వణుకురోగము సంభవించుచున్నది. అనగా కొద్ది అగ్నిపై గొప్పగొప్ప కాష్టములను వేయుటవలన ఆ అగ్ని ఆగొప్పకర్మలను దహించుశక్తి లేక నిలిదిపోవును. కాబట్టి పుష్టము తగ్గిన కారణమువలన జీవనము ప్రాణవాయువు శక్తి దుర్బలమునొంది అంగములను తమనిజదశయందు వుంచగలుగును. ఇటులనుంచుటవలన వణుకు, తిమ్మిరి, మరియు చల్లని హేతువుగల యితరరోగములుకలుగు చున్నవి.

మరియు విశేషముగా మద్యపానముచేయుటవలన పుట్టునట్టి రో గములు అనేకములుగలవు. మరియు ఆరోగముల కారణములను వర్ణిం చుటకు గ్రాంధవిస్తీర్షభీతివలన యిచ్చటవ్రాయనైతిని.

(2) మలము శరీరమునందు నిండుట మరియు అన్నము జీర్ణించ కుండుట శరీరకరిశ్రమచేయకపోవుట జీవనమునందు చిక్కని దోషము వలన బంధనమేగగుట యిటులబంధనమేగగుటవలన గమనశక్తి శరీర ముయావత్తు సంచాగముచేయజాలకుండుట మరియు గమనశక్తి శరీరనర ములయందు సంచరంచ దోషములేని సరసులయందు మాత్రము చే రి అచ్చట విశేషపరాకృతియునునొంది తాను ప్రవేశించిన అంగమును

వైభాగమునకు బిగించును. ఈ కారణమువలన ప్రమాణము లగుటవలన అంగమును ఆవజాలకుండును. మరియు అవశ్యముగా దీని భారమువలన క్రిందివైపునకు వెళ్ళగలుగును. అనగా శక్తి మధ్యబిలిచినయెడల క్రిందివైపుకు రాజాలదనుట. మరియు శక్తి వైకీఘ్నుట శక్తిబలము లగుట క్రిందిభాగమునం దీశక్తి కాజాలకపోవుట దోషము బంధించుట మొదలగు కారణములవలన వణుకురోగము వుత్పత్తి యగుచున్నది. మరియు దుష్టప్రకృతి బాధనముల చిన్నఃములు పక్షవాలమునందు వర్ణించబడెను.

— దోషయుక్త కంపర చికిత్స. —

దోషయుక్తమగు వణుకురోగమునందు మలమును నిమ్మశముగా అనేకపర్యాయములు కొద్దికొద్దిగా వెడలించవలెను. అనగా వ్రేళ్ళకషాయముతో హుబ్బెసాలెజ్ చిత్రిమూలపుమాత్రీలు యూరజాత్ యివ్వవలెను. మలము ఆలశ్యముగా వెడలించు విషయమై వెనుకరోగములయందు విరళముగా వర్ణించియున్నాను. మరియు ప్రత్యేకదశమందు పుష్టికరముగు ఔషధప్రయోగములను చేయవలెను. మలమును విశేషముగా తీయుటవలన అపాయము కలుగగలదు.

మరియు కంపరమునందు పుష్టికరములమును వెడలించుటవలన నేఅపాయము కలుగకుండునటుల కావాడవలెను. యెందుకనిన మలవినర్జన కరముగు ఔషధనేవనవలన శక్తివి దూపరచి దుగ్బలమును కలిగింపించును. మరియు వణుకు విశేషముగును. కాబట్టి నరముల సంబంధముగు నమస్తవ్యాధులయందును యీవిషయమును జ్ఞాపకముంచవలెను. ఇందువిషయమై అనేకనుషాయములను చెప్పబడియున్నవి. మరియు చంగల్వకోష్ఠతైలము చెంబేలీతైలమును శరీరముపై మర్దించవలెను. మరియు తెల్లగలిచేరు, కుండేలుమాంసము, నీళ్ళలోవేసి కషాయముకాది ఆకషాయమునందు రోగిని కూర్చుండబెల్లవలెను. మరియు స్పంధనూనె శరీరముపై లేపనముచేయవలెను. మరియు గోరువెచ్చసిసోయి కషాయము

ముతో స్నానము చేయించుట అంగమును మర్దించుట పిసుకుట, మొదలగు నుపాయములను చేయవలెను. అవశ్యముగా యీయావత్తు నుపాయములతో వణుకుగల స్థలమునందు రక్తమును నీడ్చివేయును. ఆస్తానమునందు పూష్టము కలిగించును. ఇట్లుచేయుటవలన ఆ అంగముయొక్క శక్తి స్థిరపడి వణుకుశాంతి నొందును.

చల్లని దుష్టవ్రాత్యశివలన వణుకువ్యాధి పుష్పన్నమైనయెడల వ్రాత్యశిని స్థిరపరచుటకై దుష్టవ్రాత్యశి సంబంధముగు మలమును తొలగించుటకై దుష్టవ్రాత్యశిమలవ్యాధియందు చెప్పిన వ్రాత్యోగములను నుపయోగించవలెను గాని మలమును వెడలించు నుద్యమము చేయకూడదు యెందుకనగా యిందు మలము కలుగనేరదు.

మరియు మద్యపాన మనగా సారాయి త్రాగుటవలన వణుకు వ్యాధి కలిగినయెడల మద్యపానము మానివేయవలెను. మరియు గుల్లో గగ్గ ఆస్ తై మున దు కొద్దిగా శిరకాశలిపి తలపై లేపనము చేయవలెను. మరియు రక్తమును చిక్క పరచునట్టి వస్తుసేవనచేయవలెను. అనగా క్యాబేజి, చిరిసెనగల, మరియు యిట్టిస్వభావికముగు అస్యవస్తువులు కుండలు మాంసము, కుండలు మొదలు వేయించినవి యీ రోగము నందు మిక్కిలి లాభదాయకము.

(3) ఈ వ్యాధియందు జీవనరీతులు శుష్కించునట్టి కారణము వలన వణుకువ్యాధి పుష్పన్నముగును. అనగా జీవనరీతులందుగల గమన శక్తి వ్రాత్యతానుకూలముగా నుండకపోవుటవలన వణుకువ్యాధి తటస్థించును. శుష్కత్వము నొందించునట్టి కారణము ముందు విశేషముగా చెప్పియుంటిని మరియు అంగము చిక్కిపోవుట యిందలికండరములు బలహీనముగును. మరియు రోగవీర అంగముపై తైలలేపనము చేసినయెడల వెంటనే అరిపోవును. కాబట్టి ఆ అంగముపై పుష్టము కలిగించు నుపాయములను చేయకూడదు. మరియు శుష్కత్వము విశేషముగా యుండనియెడల వణుకువ్యాధి కలుగనేరదని గ్రహించవలెను. యెందు

కనగా ఊయరోగికి శుష్కత్వము అధికమైనను వణుకు కలుగనేరదు గాని ఊయ అంగమునందు వణుకువ్యాధి వృత్పన్నము కాగలదు.

—శుష్కదోష కంపర చికిత్స—

ఈవ్యాధియందు రోగిశరీరమునందు చెమ్మను కలిగించుటకై తనన్నుజోయావిస్ వ్యాధియందు వర్ణించినరీతిగా పరిశ్రమచేయవలెను.

(3) శక్తిసంయోగ అంగము యీరెండింటి కారణముల వలన వణుకు వ్యాధి ఉత్పన్నమగును. మరియు జీవసరము లోపలి వెలుపలి కారణములవలన కష్టపడుచుండును. బాహ్యకారణములనగా విశేషముగా జలుబు కలుగ జేయుట లేక విషజంతువుల కాటునొందుట లేక అంగము కాలుట యీ మొదలగునవి.

మరియు, లోపలికారణములు అనగా చల్లని దోషములు వకటి గాచేరి ఖరీధవింపుటవలన జీవసరమునకు కష్టము సంపాదించును. యిట్టి తరి సంయోగ అంగములయందు దుర్బలము సంభవింపును. దీనిచిన్నఃములు యావత్తు కష్టములు ముందుగా సంభవించి ఆకష్టములవలన వణుకువ్యాధి లేట స్తించును.

—శక్తి సంయోగ అంగముల కంపరముయొక్క చికిత్స—

రోగహేతువును తొలగించుటలో శేషమున్న యెడల ఆహేతు శేషమును వృదితమగు ఔషధములను వ్రుపయోగించవలెను. మరియు, వ్యాధికారణము జలుబు అయిన యెడల జైతున్ తైలమునందు ఆక్కలకరీ, యింగువ, జన్ను యీవస్తువులనునూరి లేపనము చేయవలెను. మరియు, అంగము కాలుటవలన కలిగిన వణుకువ్యాధియందు ఇవబో గోలుగింజలగుజ్జు రోడిగ్రీడ్డు తైలసానకలిపి లేపనముచేయవలెను. మరియు, చల్లని తైలములను ఆఅంగముపై లేపనము చేయవలెను. విశేషముపాయములు అంగదగ్గ వ్రీణములయందు హ్రీయబడియున్నవి.

మరియు, విషసంబధమగు జంతుకాటువలన వణుకు రోగము లేట స్తించిన యెడల అట్టిచికిత్సను యీవుస్తుక అంతమునందే విషహాక

అధ్యాయమందు చెప్పబడియె. కాబట్టి ఆచికిత్సను యిందువయోగించవలెను.

మరియు, దోషము ప్రకొపించుటవలన వణుకువ్యాధి ఉత్పన్నమైన యెడల ఆదోషములను తొలగించి శరీరమునకు స్వస్థత నొందించవలెను. మరియు, యిట్టి నుసాయమువలన ఆయాదోషములను తగ్గించునదుసాయములు చేయవలెను.

మరియు, బాలురకు యవ్వనులకున్న ఈవణుకువ్యాధి యెడమ భాగమునందు కలిగిన యెడల దీని చికిత్స మిక్కిలి కష్టముగానుండును. యెందుకనగా యెడమభాగమునందు హృదయము (హృద్) వున్నది. కాబట్టి ఆహృదయశక్తియందు దుగ్బలము కలుగుటవలన యీవ్యాధి వుత్పన్నమగును గనుక హృదయ దుర్బలశక్తి చికిత్సను కఠినముగానుండును కాబట్టి అట్టిస్థితియందు కలుగు రోగము కుదురుట కష్టము. మరియు, వృద్ధులకు వృద్ధ దశయందు బలము క్షీణించి వణుకువ్యాధి కలుగుచున్నది. గనుక వృద్ధులకు కలుగు వణుకువ్యాధియందు చికిత్స చేయుట కష్టము యెందుకనగా యీవస్తువునందు హృదయమునందు గల ప్రాణశక్తి మెదడునందుగల ప్రాణశక్తి దుర్బలమునొందును. కాబట్టి యీశక్తుల ఆధీనమునందుండు గమనశక్తికూడా దుర్బలమునొందును యావత్తుశక్తుల దుర్బలమువలన కలుగు వ్యాధి చికిత్సమిక్కిలి కష్టము గనుక వార్షిఖ్యమునందు కలుగు వ్యాధి అసాద్యమనియు వృద్ధులకు కలుగు వణుకు కుదురుట దుర్లభమనియు వదించుటకు కారణమైనది.

☞ శిశుఃకంపము అనగా వణుకు వ్యాధి చికిత్స. ☞

ఉ సైఖద్దూస్ శిన్నర మాషములు యారజ్ పైకరా శిన్నర మాషములు యీరెండుకలిపి యివ్వవలెను.

మరియు 7 మాషములు ఉ సైఖద్దూస్ తేనెశిశులోనూరికలిపి వువయోగించుట మిక్కిలిలాభదాయకము.

మరియు 19 దినములు గతించినతరువాత శిష్నర మాషము ఉస్తాఖద్దూస్ పైవిధముగా శిష్నర మాషములగాయితు 5½ మాషమువరకు రోగబలానుకూలముగా యివ్వవలెను. ఈయోగమును ఒక మహాయోగివలన కనిపెట్టబడినది. గాన యీమాత్రాను యుపయోగించుట మిక్కిలిలాభదాయకముగును. మరియు దీర్ఘకాలమునుండి యుండునట్టి వణుకురోగమునందు జాన్ను తేనెనీళ్ళతో యిచ్చుట లాభదాయకము.

(లాభము) వణుకువ్యాధియందు వర్షజలము మిక్కిలిహానికరము. మరియు శిగానేదన యీరోగకారణానుసారముగా నుండును. మరియు యితర కారణము వెనుక వర్ణించబడియె. హాకిం మొహంమ్మద్ జకిరియా గారు అపస్మారరోగియొక్క తల అపస్మారసమయమునందు వణుకు నారు భించినయెడల ఆరోగితలయందు వాపు జరించినదని గ్రహించవలెను.



తి మ్మి రి రో గ ల క్ష ణ ము లు .

ఖదరు అరబ్బీభాషయందు తిమ్మి వ్యాధికి చెప్పుదురు. ఈరోగము నందు కష్టదశ విశేషముగా నుండును. గనుకనే యీవ్యాధికి ఖదర్ అని పేరు పెట్టబడియె. సాచీనవైద్యవరులు యీవ్యాధియొక్క ప్రశంస యీక్రిందివిధముగా వివరించిరి. అనగా యీవ్యాధి నశ్వేంద్రియముల యందు ప్రత్యర్థియగునున్నది. మరియు అచ్చట కారణము బలముగల దైనయెడల స్పృశ్యజ్ఞానము బొత్తిగా నశించును. అథవా హేతువానుసార

ముగా స్వర్ణజ్ఞానము తగ్గుచున్నది. మరియు యీ రోగమునందు అంగములు తిమ్మిరి కలుగుచున్నవి. ఆ అంగములు తిరుగుటకు కదలుటకు వ్యభావికదశయందుండనేరవు గాని అచ్చట దుర్బలకారణము కలిగిన యెడల వ్యభావిక దశ బాత్తుగా నశించును. యెటులననగా జ్ఞానేంద్రియములుగల జీవనరములు వేరుగను గమనశక్తితో సంబంధము కలిగి వేరుగానుండును. మరియు వేరుసంబంధమగు జీవనరములయందు కారణము బలము గలదైనయెడల జ్ఞానశక్తి మార్గములు బంధించబడుచున్నవి. జ్ఞానశక్తి మార్గములకు ఆటంకము కలుగకున్నయెడల తిమ్మిరిరోగము దృఢము కాజాలదు. ఈవ్యాధి వణుకురోగముతో సంబంధించియుండును. మరియు దృఢము నొందినవెనుక ఇస్తర్ఖావ్యాధితో సంబంధము కలిగియుండును. పూర్వపువైద్యులు ఖదరు అనగా తిమ్మిరివ్యాధి జ్ఞానమునందు స్వల్పముగా వచ్చినవెంటనే ముఖ్యముగా వచ్చునని వదించిరి. అనగా తిమ్మిరివ్యాధి అర్థము వణుకురోగముని గ్రహించువారు మరియు వణుకు, తిమ్మిరి, యీ రెండు వ్యాధులకు ఒకే అర్థముగా భావించుచుండెడివారు గనుకనే హాకీంకేక్ అలీఅబూసేనాగారు తిమ్మిరిఅర్థము వేరు వేరు వైద్యగ్రంథములలో వ్రాసిరి. ఈగ్రంథకర్తకూడా యే అంగమునందు తిమ్మిరిరోగము సంభవించునో ఆతిమ్మిరి కలుగచేయునట్టి మలము వెడలించుటవలన యీవ్యాధి నివారణము కానేరదనియు తిరువత శరీరము త్రిప్పనట్టివ్యాధికూడా తటస్థించగలదనియు తలతీర్పు రోగము కలిగినతరువాత నన్యాయమునవ్యాధి తటస్థించగలదనియు మరియు తిమ్మిరిగల అంగమునందు చీచులుపాకినటు, సూమలతోపొడిచినటులతోచుచుండిన యీలక్షణములుగల రోగము జలుబు దుష్టవ్రక్రమిని బంధించుటవలన మరియు జలుబు ప్రకృతిదోషమును దిక్కవరచునట్టి వ్యాధియని వదించిరి.

ఈతిమ్మిరిగల నరములయందు రుసరమునిండిపోవును. అనగా నరములయందు పూర్ణముగానుంట్లవలన తిమ్మిరి రోగము కలుగుచున్నది.

దీనిచిన్నములు యీరోగమునందు నర్జించబడును. తిమ్మిరి వ్యాధికలు గులుకు కారణమేమనగా జ్ఞానశక్తి అంగములయందు విశేషముగా గాని స్వల్పముగా గాని ప్రశించుకుండుట మరియు, దీని తుచ్ఛకారణములు యెనిమిది గలవు.

(1) శరీరనంబాధమును జీవనరములలో యేదో నొకటి అణగి పోవును. అనగా ఒక మనుజుడు విశేషకాలము గొంతుకూర్చుండి లేచు వప్పుడు తన కాళ్ళు తిమ్మిరి యొక్కను. మరియు. అంగము విరుగుటవలన, అంగముపూడిపోవుటవలన అంగము బంధించుటవలన, తిమ్మిరి కలుగుచున్నది. యీ కారణములయందుకూడా జీవనరమునకు కలుగు వత్తిడివలన కలిగినదని గ్రహించవలెను.

తిమ్మిరిరోగ దిక్పితృశ్చింత

రోగకారణమును దూరపరచవలెను. అనగా వాతదోషమాలేక పితృదోషమాలేక, రక్తదోషమాలేక శ్లేష్మదోషమాలను రోగహేతువులను కనిపెట్టవలెనని భావము. ఒకేవిధముగా కూర్చుండుటవలన తిమ్మిరికలిగిన యెడల వెంటనే మరియొక వైపు కూర్చుండి దశమార్చువలెను. తిమ్మిరిగల అంగమును నెమ్మదిగా స్త్రీరచవలెను.

అంగము విరుగుటవలన, పూడిపోవుటవలన తిమ్మిరి కలిగిన యెడల యిందువిషమై చెప్పబడిన నుపాయములను చేయవలెను. యీ నుపాయములను ముందు చెప్పబడును. మరియు. అంగము బంధించుటవలన తిమ్మిరి కలిగిన యెడల వెంటనే కట్టిక బంధనమును విప్పివేయవలెను. మరియు, ఆ అంగమును నెమ్మదిగా రుద్దవలెను.

(2) శీతజ అపకృషిదోషమువలన బంధనము అనగా నరముల మధ్యపిటికె యేర్పబడి అచ్చుటయందు జీవనరము వలచని వాతదోషమును గ్రహించి ఆరోషమునందు రడిచిపోవును. ఆరోషమునందు మునిగిపోవును. యిట్టి తరి జీవనరము నిస్సక్తునకొందినదై వంకరగును. యీరెండు కారణములయందు జ్ఞానశక్తి తన దశయందుండునుగాని

జ్ఞానశక్తి యీ అంగములయొక్క సరములయందు ప్రవేశించ జాలకుండును. దీనిచిన్నఃములు చికిత్స కఫజ పక్షవాతమునందు చెప్పబడి యున్నది.

(౨) మరియొక కారణమువలన అంగమునందు రక్తము వికేషముగాచేరి ఆ అంగముయొక్క మార్గములు రక్తమువలన బంధించబడి తిమ్మిరిరోగమాను కలిగించును. యిట్టి స్థితియందు ఆ అంగముయొక్క రంగు నలుపు కలిసిన యెరుపురంగుగా నుండును.

— రక్తజ తిమ్మిరివ్యాధి చికిత్స —

ఈవ్యాధియందు రక్తమోక్షణము చేయవలెను. మరియు, లఘు భోజనము నొసగవలెను. మరియు, అంగమానందు బహుకాలము ఒకే విధముగా ఒకేవైపు యుండుటవలన యీ కారణమువలన రక్తనాళములు నిండి తిమ్మిరి వ్యాధి కలిగిన యెడల అట్టి స్థితియందు ఆ అంగమునకు మార్పుకలిగించుట లాభదాయకము. మరియు, బంధనము వలన అంగమును తిమ్మిరి కలిగించును. వాతము స్వయముగా కలుగుచున్నది. మరియు, యీ తిమ్మిరి పిత్తమువలన అప్పుకప్పుడు ఉత్పత్తియగునని గ్రహించవలెను.

(౩) బాహ్యమునుండి యేదో కారణమువలన మిక్కిలి జలుబు ప్రవేశించి ఆ అంగముయొక్క ప్రకృతిని చెరచి శరీరమును మంథము చేయును. మరియు, దోషమును నశుకూర్చును. యీ కారణము ప్రాణ వాయువు స్వభావికముగా ప్రవేశించజాలకుండును. మరియు, శీతజడప్త ప్రకృతి అంగములకు కఠినత్వము గలుగజేయును. దోషములను నశుకూర్చును. యీ కారణమువలన అంగముయొక్క లోపలి వెలపలి సరములు గట్టి పడును. యెట్లనగా ఆనరముల భాగము స్తంభింపజేయుచున్నది. కాబట్టి కాళ్ళు, చేతులు, మడిమెలు, పిక్కలయందలి చర్మము మొదలగువాని నాశ్రయించి కాళ్లు మొదలగు యీస్తానముల యందు తిమ్మిరి కలిగించుచున్నది. మరియు, చల్లనిదుష్టప్రకృతి కారణ

ములు ముందు వ్రాయబడినవి. మరియు, జీవనరమునందు చిక్కని మలముచేరి నిలిచిపోవును. యిట్లు నిలిచిపోవుటవలన కలుగు తెమ్మిరి రోగము ఉష్ణవ్యయోగములవలన శాంతినొందినటులుండును. మరియు, అంగమునందు చీమలు ప్రాకినటులుండును.

శీతలతెమ్మిరి రోగచికిత్స

జీవనరమునకు మృదువ్వము నొందించుటకై ఉష్ణవ్యభావికమగు తైలములను లేపనముచేయవలెను. మరియు, ఉష్ణోపకమును ఆతిమ్మిరి అంగముపై వేయవలెను. మరియు, జీవనరముయొక్క ప్రకృతి కాపాడుటకై ఉష్ణవ్యభావికమగు వట్లు కావడములు పునయోగించవలెను. మరియు, అంగమును చేతితోగాని మరియేవస్తువుతో నయినను యెర్రబరువరకు మర్దించవలెను.

(5) శీతరమునందు శుష్కత్వము విశేషమై జీవనరముయొక్క భాగములు బిగించబడి జీవనరసంబంధముగు తంతువులు ఒకటి కొకటి చేరిపోవును. అనగా తంతువులయందును చెమ్మ శుష్కత్వమువలన నష్టమగును. యిట్టి కారణమువలన అంగముయొక్క లోభాగమునందు తంతువులు యీరెండిటి సుధ్యభాగము మిక్కిలి ఆరపోవును. కాబట్టి తంతువులు ఒకటికొకటి కలుసుకొనును. యిట్టిదశయందు అవశ్యముగా మార్గములు బంధించబడును. యిటులమార్గములుబంధించుట వలన ప్రాణవాయువు అతంతువులయందు చేరనికారణమువలన అంగము తెమ్మిరి యెక్కును. మరియు, దీనిచిన్నములు చికిత్స శుష్కత్వమువలన కలిగిన తనముజ్ అనగా శుష్కత్వమువలన కలుగు బిగింపు వ్యాధి లక్షణములు చికిత్సయు దీనిలక్షణములు సరిబోలియుండును. చికిత్సకూడా శుష్కత్వత తనముజ్ చికిత్స యీవ్యాధి చికిత్స సమానముగాయుండునని గ్రహించవలెను.

మరియు, జాలినూనగాదు శుష్కప్రకృతిగల రోగి ఉష్ణకౌషధములు సేవించుటవలన శుష్కత్వము అధికమై వ్రేళ్ళచివరలనుండితిమ్మి

రి ఆరంభమై వైకృతులనున్నది. మరియు యిది రెండవ అంగమునందు కూడా ప్రవేశించును. మరియు పితృఉష్ణజ్వరము చెయ్యి ఆరిపోవుటవలన శుష్కత్వము ప్రవేశించి చేతులు, కాళ్ళు తిమ్మిరి యెక్కుచున్నవని జాలీనూస్ గాఢ వదించిరి.

6. శీతజవిషము అనగా నల్లమందు మొదలగునవి నేవించుట వలన తిమ్మిరివ్యాధి వృద్ధిచేయును. అనగా ప్రాణనాశువుయొక్క ప్రకృతివిషముయొక్క గుణమువలన మారిపోవును. ఇట్లు మారిపోవుట వలన ప్రాణనాశువు సంబంధమగు అంగములు ప్రాణనాశువు మద్యమున్నవి. గాన ప్రాణనాశువు అంగమునందు ప్రవేశించినను ఆ అంగము ప్రాణనాశువును గ్రహించజాలక చల్లని విషముయొక్క జలుబు వలన ప్రాణనాశువునుకూడా నీర్పము చేయుచున్నది. ఇట్లు మందము చేయు వస్తువులు యీక్రింద 7 వ ప్రకరణమునందు తేటతెల్లముగా వదించియున్నాము.

7. విషసంబంధముగల జంతువుల స్వగృహము * కాటుమొదల గునవి అనగా తేలుకుట్టు మొదలగునవి జీవనరమునందు ప్రవేశించినయెడల వుష్ణముగాని, జలుబుగాని, ఆజీవనరమునందు ప్రవేశించి తిమ్మిరి వ్యాధిని కలిగించును. మరియు విషసంబంధమగు వస్తువులను భక్షించుటవలన కలుగు చిన్నఃములయందు చెప్పబడియె.

— తిమ్మిరిరోగ చికిత్స —

ఈరోగమునందు తిరియాక్ ఫారూక్, యుపయోగించుటవలన నమస్త విషయములయందు మిక్కిలిలాభదాయకము. మరియు వుస్తుక

* రవాదా అను నొకవిధమగు చేపగలను. ఆ చేపను యెవరైన తనచేతితో ముట్టిననయెడల వెంటనే చెయ్యి తిమ్మిరియొక్కను. ఈచేపను బల్కి అనికూడాచెప్పుదురు. ఆచేప వలలో పడియెడల చేపను పట్టువాడు దానిని వలనుండి తీయుటకై పట్టిన తిరిగి వలను తప్పించుకొని తనంత తిమ్మిరి యగును.

అంతమునందు ప్రత్యేకవిషముల అనుసారముగా నుపాయములను వర్ణించబడెను. కాబట్టి వానిని విషానుగుణ్యముగా యుపయోగించవలెను.

8. హృదయనంబంధముగు శక్తి దుర్బలమైనయెడల కాళ్లు చేతులుయొక్క జ్ఞానశక్తి తగ్గిపోవును. ఇట్లు శక్తి తగ్గుటవలన తిమ్మిరి పుష్పన్నమగును. ఇటులకలుగు తిమ్మిరి మూర్ఛయందును ప్రాణి నశించు సమయము అనగా మరణకాలమునందుకలుగుచున్నది. ఇది అసాధ్యము.

(లాభము) యేమలమునిండిన కారణమువలన తిమ్మిరివ్యాధి కలుగునో ఆమలము మెదడునందు కలిగినయెడల యావత్తు శరీరము యొక్క జ్ఞానశక్తి మరియు నడుచుటకు, తిరుగుటకు, కదలుటకు, గల శక్తి నశించును. అట్లు నశించినయెడల ఆ దినమే మృత్యువుపాలగును. మరియు యెప్పుడు చెడుమలమువలన కష్టము సంభవించును. అట్టిస్థితి యందు కారణముయొక్క అటంకమువలన యావత్తు శరీరమునందు గాని లేక అర్ధశరీరమునందుగాని జ్ఞానశక్తి తగ్గిపోవుచున్నది. మరియు ముఖముయొక్క అంగములశక్తి ఆరోగ్యముగానుండును. మరియు జీవనరము మెడనుండి చీలుమండవరకు వీవుప్రకృతునుండి బయలు వెడలినది. ఆ నరమునందుగల ఒకభాగము అంగమునందు చేరియున్నది. ఒక్కొక్కప్పుడు యీనరమునందు తిమ్మిరి పుష్పన్నమగును. మరియు కఫనంబంధముగు దోషమువలన కలిగిన తిమ్మిరివ్యాధి దృఢముగానుండును. ఇట్టిస్థితియందు ఆనరముయొక్క లోభాగమునందు పక్షవాతము పుష్పన్నమగునని గ్రహించవలెను. ఇందు విషయమై పైన చెప్పబడియె. ఒకప్పుడు ప్రకృతులయందు వాపు జనించినను పుష్కరములు (లంకాన్) అనగా పూపిరితిత్తులయందు చల్లని కారణమువలన వాపు కలిగినను నరసాం (తలవాపు) నుండి ఇస్తరఖా అనగా సచ్చవ్యాధి తిమ్మిరి కలిగించును. తిమ్మిరి అధికమయినయెడల పక్షవాతముగాని అపస్మారముగాని నన్యాయముగాని లేక తనముజ్ అనగా బిగిసికొనిపోవు రోగముగాని కలుగుట కారణమగునని గ్రహించవలెను. జగద్రోతుడుకు సమస్త ప్రాణులను వ్యాధినుండి కాపాడుగాక.

అర్థాంగ వాత లక్షణములు.

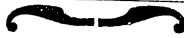

లఖవా అనగా అర్థాంగము. ముఖసంబంధమగు నరములయందు వ్రుత్పత్తి యగును. నిది కన్ను, కనుబొమ్మ, నొసలు, పెదవి, మొదలగు అంగములు వంకరగుచున్నవి. మరియు ముఖముయొక్క నిజకాంతి అనగా అందము మారిపోవును. రెండు పెదవులు ఒకటికొకటి చేరజాల కుండును. మరియు నోటియందు వకవస్తువుంచి నమలుటకు లాగుట కున్న, చీకటకున్న, ఉమ్మివేయుటకున్న, ఊడుటకున్న, ఈలవేయు టకున్న, సమర్థతలేకయు డును, ఉమ్మివేసిన వకవైపునకు వడును. దీవము నోటితో పూని ఆర్పలేకపోవును. మరియు కంటిరెప్పలు రెండును ఒకటికొకటి సరిగా మూతపడజాలవు. మొదలగు లక్షణము యావత్తు వకేసారికనుపించును. మరియు ఈవ్యాధి ముఖముయొక్క ఒకభాగము నందు మాత్రము వ్రుత్పత్తి యగును. ఒక్కొక సమయమునందు ఈవ్యా ధి ముఖము ఇరువార్యములయందు కలుగుచున్నది. ముఖము యావత్తు నాకృమించినచో ముఖము వంకర కనుపించదు గాని కనురెప్పలు రెం డును మూయుటకు * ఒకటి కొకటి చేరజాలవు. ఇట్టి దశయందు ముందు చెప్పిన లక్షణములకంటె విశేషలక్షణములు కలుగును. ఒకవై పు లఖవా అనగా అర్థతమునందు పైలక్షణములు యావత్తుగలిగియుం డును. మరియు అర్థాంగము రెండువిధములు. (1) తనన్నుజ్ అనగా బిగిం

* హాకీమురాజీగారు ఒకమనుజునికి రక్షలు వేయబడినవి. అమనుష్యుడు బహుకాలము భుజించుచుండెను. అతనికి అర్థితవాతము భ్రుత్పన్నమైనది. కాని ముఖము మాత్రము వంకరకాలేదు గాని కండ్లుమూయుటకు చాలాకష్టముగా యుండెను. ఒక కన్ను బొత్తిగా మూతపడలేదు. అని హాకీమురాజీగారు వచించిరి.

చుట పొడచుట, పీకుట, మొదలగునవి (2) ఇస్తరిఖాయి అనగా నచ్చు మరి నిష్పయోజనముగానుండుట, ఇట్లు అర్ధితమునకు నేను రెండుభేదములుగా వర్ణించిచెప్పచున్నాను.

☛ (1) అర్ధితఅనగా అర్థాంగము తనన్నుజ్ అనగా బిగించుట. ☛

మొగటిభేదము తనన్నుజ్ అనగా బిగించుట పీకుట, పొడచుట, మొదలగునవి లక్షణములు మూడువిధముగా నుండును.

(1) సరములవలన నడుచుటకున్న తిరుగుటకున్న శక్తికలుగుచున్నది. ఆసరముల మొదళ్ళయంకి తిరుగుటకు వీలుగు సరములయందు ఆశోయించియున్నది. అట్టిసరములయందు దోషనంబంధముగు బంధనము అనగా పిటికకలిగినగాని లేక చిక్కని నీచవాలము | మొదడునందు చేరి నిండియున్న యెడల సరముల మొదళ్ళు వెడల్పునందు విశేషమై పొడవుల్గిపోవును. యీకారణమువలన అంగము బిగబట్టును. మరియు తన దశనుండి మారిపోవును.

(2) మొదడుసరముల మూలములయందు వాపు కలిగి కీనుగొంతుపడును. ఈకారణమువలన కీళ్ళుబంధనములున్న ముఖముయొక్క సరములున్న బిగబట్టును. ఇట్టిస్థితియందు పక్షవాలము వుత్పన్నమగును. ఇందువలన ముఖనంబంధముగు యేదోవొక కీలు సంబంధముగు బంధనముగాని సరముల మొదళ్ళుమెడనుండి వుట్టుచున్నవి. ఆసరములు తొలగుటవలనగాని యీకారణమువలన అర్థాంగము పెదవులయందు వుత్పన్నమగును. కేవలముపెదవులయందు కలుగుటకు కారణము అంగముల వర్ణనమునందు తెలియగలదు. ఒకప్పుడు మెడసరముల మూలములు వాచుటవలన అంతమునందు పాలిజ్ అనగా పక్షవాలము కలుగగలదు. యెందుకనగా జీవసరముయొక్క జ్ఞానశక్తి మార్గములు అనగిపోవుచున్నవి. ఈకారణమువలన మెడయొక్క సరముల మొదళ్ళు వాచుటవలన అంతమునందు ఒకప్పుడు అర్థాంగము ఒకప్పుడు పక్షవాలము దానియొక్క సంయోగిక కారణమువలన కలుగునని భావించుచున్నాడు.

(8) మొదట సంబంధమును అంగములయందు శుష్కత్వము విశేషమైన కారణమువలన వాతము లేక మొదట, చెడుమొదట నరములు జీవనరములు మొదలగునవి శుష్కించుటవలన దహించబడును. యిట్టి కారణమువలన అర్ధాంగము వృత్పన్నమగును. యిట్టి పక్షవాతము ఉష్ణ రోగముల అంతమునందున్న, పిత్తజ్వరమునందున్న, మృతిపోయి నమయమునందున్న వృత్పన్నమగును. మరియు, మలము విశేషముగా వెడలించుటవలన కూడా బిగబట్టునట్టి పక్షవాతము కలుగుచున్నది. వాతమును నవ్వవరచుచున్నది. బిగించునట్టి అర్థితవాత చిన్నఃములు లలాటము రోగముగల భాగమునందుగల చర్మముకఠినత్వమునొందును. పై భాగము బిగించబడి నొసలు యెటు కదలకుండును. తలచర్మము మెడవైపు బిగించబడియుండును. మరియు, నోటి వెంట వ్రమ్మి మిక్కిలి తక్కువగా వెడలును. కండ్లు మూయుటకు కష్టముగా యుండును. యీ అర్థిత వాతమునందు తలనొప్పి అధికముగానుండును. గాని జ్ఞానశక్తి మాత్రము తన నిజదశయందు నిలిచియుండును. యింద్రియములు మాత్రము చెడకుండును. మెడ మూలమునందు వాపు కలుగుటవలన ఉత్పన్నమైన యెడల ముందు వాపు కలుగుటవలన ప్రాణము హరించును.

(లాభము) తనన్ను జ్యోతిని అనగా బిగబట్టుటయందు నోరు జిడ్డుగానుండి వ్రమ్మిరాకుండుట ప్రకటనమగును. చెమ్మ సంబంధమును తనన్ను జ్యోతిని అనగా బిగించువ్యాధియందు యిట్టి కారణమువలన మలము చిక్కగా గాని లేక అపకవ్యముగా గాని లేక వాతాధిభ్యమువలనగాని వ్రమ్మి విశేషముగా రాజాలకుండును. మరియు, మలము ఉస్తరిఖా అనగా అంగములు వట్టుతప్పట, పై దానికి విరూధముగానుండును. యెటు అనగా మలము పలచగానుండుట వ్రమ్మినహజముగా వెడలును.

—అర్ధాంగమునందు బిగించువ్యాధి చికిత్స—

తనన్నుజ్జయాబిత్, అనగా శుష్క త్వమువలన బిగలాగుట చెమ్మగల వ్యాధియందు వర్ణించియున్నాము. యీ అర్ధాంగవారమును కూడా కారణముకూడముగా చికిత్స చేయవలెను. యీ లక్షణ వారమున అనగా పీకుట, పొడుచుట, బిగించుట యీవ్యాధియందు కూడా తనన్నుజ్జయాబిత్ చికిత్సలను చేయదగును. యీవ్యాధి శుష్కత్వమువలన కలిగిన యెడల మృదుత్వమునొందించు శిశితాబ్ అనగా బట్టతడిపికావడము చేయుట శిశితాబ్ అనగా కమాచూదులను చ్ఛేదించుట బోసి కావడముచేయుట. మరియు, వెచ్చని నూనె మర్దించుటకూడా లాభదాయకము. తక్కిన అర్ధిత తనన్నుజ్జయందు మలము చెమ్మగల కారణముగల కారణమువలన కలిగిన వ్యాధియందు చెప్పబడిన చికిత్సలను చేయవలెను. మరియు, ఇతరకా అర్ధితమునందు చెప్పబడును. యిట్టి హేతువువలన యీ రెండు విధముల బహురాక (రోగసంధి) చూడవలెను. యీ రెండు విధముల రోగచికిత్స ఒకటిగా చెప్పబడినది.

(సూచనీయము) నాలుగు, లేక ఏడుదినములు గడవనిచే రోగమునకు బలముగల చికిత్స చేయకూడదు. మరియు, ప్రకృతి శుష్కించి మలబంధము కలిగినచో రెండవదినము మృదువస్తి అనగా ఎనిమా, చేయవలెను. మరియు అర్ధాంగవారముతో సర్వాసము అను వ్యాధి లక్షణములు కనుపించినయెడల అట్టి స్థితియందు అతివేగముగా చేయవలెను. అనగా మిక్కిలి గాఢమగు వస్తిభిక్ష. మరియు విరోచనచికిత్స వలన మలమును వెడలించవలెను. అనగా రోగారంభమునందు అయినా సరే చేయవలెను. మరియు ఇస్తరిఖా ఈరోగమునందుకూడా ఇటులనే చేయవలెను. తక్కిన విషయములను ఇస్తరిఖా ఈ అర్ధితము ప్రకారాంతమునందు వర్ణించబడును. తనన్నుజ్జే ఇమ్మిలాయి అర్ధితవారమునందు కూడా దృష్టియుంచుట అవశ్యకము. అర్ధిత-తచికిత్స నాలుగురోజుల వరకు ఆగుటకు ఆజ్ఞ గలదు. మరియు, రోగకారణము దుస్థలము అయి

నను లేకకారణము బలముగలదైనను లేక అర్థాంగవ్యాధితోకూడా తల, శరీరమునందు తాపము కలిగినను జ్ఞానహీనమైనను అట్టిరోగికి 7 రోజులవరకు చికిత్స చేయకూడదు.

మరియు మలము ఆలశ్యముగా వెడలించుటకు కారణము అనగా మలనంబంధమగు అర్థాంగము లేక తనన్నుజ్ లేక ఇస్త్రీఖా ఈమొదలగువ్యాధుల మలము తనకు తాను అతిశయమగుచున్నది. అందువలన అవశ్యమైనను వెడలించుటకు సామర్థ్యము లేకున్నను ఒకేవర్షాయము తీయవలసిన అవశ్యకము కలుగుచున్నది. విరోచనము చేయించునట్టి క్షోషధవృద్ధావము ముఖమును కదలించినయెడల ఒక్కొక్క సమయమునందు మలము వెడలక హృదయమునందు మలదోషము ప్రవేశించి అగస్త్యాత్ముగా చంపగలుగును. మరియు, చెడుమలము యేవైపుకుతిరిగి అర్థాంగము కలిగించునో లేక మెదడు నంబంధమగుపొరలయందు ప్రవేశించి సక్తా అనగా నన్యానవ్యాధిని కలిగించునుగాన మృతినొందుటకు హేతువగును. గనుక ఈ గ్రంథకర్త ఈ ఓకిత్స ఆరంభమునందు దోషమును పక్ష్యపరచి మలమును తీసివేయగల నుపాయములను చేయవలెను. ఆవుపాయములను ముందు చెప్పియుంటిని. మరియు, మెదడు ముందు భాగమునందు వాపుకలిగి ఆవాపువలన అర్థాంగము కలిగినయెడల ఆ వాపు అనుసారముగా చికిత్స చేయవలెనని వదించిరి.

—కాకి వ ఇస్త్రీఖా ఈ అర్థాంగవివరము. —

ఈ వ్యాధి మెదడునుండి వలచని వాతమలము పకవైపు సరములయందున్ను, జీవసరములయందు ప్రవేశించి ఆసరములు జీవసరములకు చెమ్మ కలిగించుచున్నది. మరియు పొరలయందున్ను, ఝిల్లిపొరలయందున్ను స్నీము కలిగించును. ఇట్లు కలుగుటవలన ప్రాణవాయువుయొక్క మార్గముల బాధించబడి అంగము నీర్నశ్యమనొంది నచ్చువ్యాధి కలుగుచున్నది. మరియు అర్థాంగము అనన్నుజ్ అనగా బిగించుట వుత్పత్తియగుచున్నది. మరియు, ఇస్త్రీఖావ్యాధి అర్థాంగము

స్వల్పముగా ఉత్పన్నమగును. దీని లక్షణములు ముఖముయొక్క అగ్ర భాగము నీగ్నమొంది సకలిపోవును. మరియు గమనశక్తి దుర్బలమొందును. నొసలు, ముఖముయొక్క చర్మము ముందుకు నీడ్చును. వైభాగముకంటె క్రిందిరెప్ప క్రిందికిలాగును. గనుక వైరెప్ప క్రిందిరెప్పతో కలియుటకు వీలులేకుండును. మరియు, కంటివెంబడికరు న్యవించుచుండును. నాలుకయొక్క గ్రీవాణశక్తి తగ్గిపోవును.

మరియు తనన్నుజ్ అనగా బిగిసిపోనుట ఇస్తరిభావనగా నచ్చు. లఖవా అనగా అర్ధాంగము. హాకీముజాలియాన్ గారు వదించినదేమనగా మాడు మధ్యభాగమునందు వకరంధ్రముండును. సంపూర్ణముఖముయొక్క శల్యములు దీని కారణమువలన వేరువేరుగానుండును. మరియు ముఖముయొక్క లోభాగమునందు ఒకఱిల్లి మాడుయొక్క రంధ్రముతో చేరియుండును. ఆరంధ్రము ఱిల్లికమ్ముకొని యుండును. అర్ధాంగవారముగాని ఇన్ తరిభాగాని పుత్పన్నమైనయెడల ఆటిస్థితి యందుయేవైపుకు జబ్బుతిటస్థింది అంగములుపట్టుతప్పనో యేభాగము నిష్ప్రయోజనమగునో ఆభాగమునందుండు ఱిల్లికూడా పట్టుతప్పి జారిపోవును. మరియు దీనిరంగు మారిపోవును. ఈఱిల్లిపారయందు చెమ్మ అధికముగానుండును. రెండవవైపు ఱిల్లి ఆరోగ్యముగా నుండును. ఈరోగమును పరీక్షించువిధము రోగివారుక వై వైద్యుడు వ్రేలువుంది అణదినయెడల నాలుక క్రిందికి అణగును. అప్పుడు తాలువులు అనగా దవడలను పరీక్షించవలెను అట్లు పరీక్షించగా తాలువులనరములు యేవైపుకు జరిగినదిన్నీ చూచి ఆచ్యాధి వైకలక్షణములతో కలిగినయెడల లఖవా ఇస్తరిభాయి అనిగ్రహించవలెను. ఱిల్లిపార తనస్వభావిక దశయందుండిన నొసలు చర్మము బిగించుట మొదలగు తనన్నుజ్ యొక్క యితరచిన్నములు ప్రకటమైనయెడల లఖవా తనన్నుజ్ అని గ్రహించవలెను. ఇస్తరికావ్యాధియొక్క ప్రధానలక్షణములు కనురెప్పయొక్క పుష్కల ఆడకుండును. తనన్నుజ్ యందు కంటిరెప్పలు మూయుటకు లెక్కచుటకు వీలుకలుగునుగాని రెండురెప్పలు ఒకటికొకటి కలువజాలవు.

అక్షరము విగింపుగల అక్షరాగదిక్ష్ప

ఈవ్యాధియందు 14 రోజులు 7 రోజులు గడిచేవరకు శికింజ బీజ విజారి లేక అడవి దుల్లితో చేసిన శికింజబీజగాని వ్రేళ్ళుకూడము లో గుల్ ఖందు కలిపిగాని పునయోగించవలెను. ఇది తప్ప ఇతరములు యేమియు నుపయోగించకూడదు. హితకరవృక్షములు అనగా చెమ్మ యందు శుష్కత్వమునందుకూడా సామాన్యముగు వస్తువులను యివ్వ వలెను. మరియు జైతూకాతైలమునందు సెనగకట్టుకలిపిగాని లేక ఇట్టి గుణముగల యితరవస్తువుల నుపయోగించవలెను. మరియు భోజనము నందు రోగికి యెంత యిచ్చులనో అంతవరకు ప్లేటవృత్తము.

మరియు తేనె సావరపుష్పిలలమాంసము మొదలగు పుష్పకరకస్తు వులను వాతములేగించుటకై తనన్నుజ్ఞానము అనగా బిగబట్టునట్టి అ ర్థాంగమునందు యివ్వవలెను. మరియు తేనెనీళ్ళును యిచ్చుటవలన యే మియుపద్రవముకలుగనేరదు. తేనెనీళ్ళుకలిపి రోగారంభదినమునందే యివ్వవచ్చును. అనగా తేనెనీళ్ళు కలుపుటవలన తేనెయందుగల పూష్ణము శాంతినొందును. మరియు తేనెనీళ్ళయందువేషిభౌషధములను చేర్చకూడదు. ప్రత్యేకము తేనెనీళ్ళుకలిపి యిచ్చిచవలెను. మరియు 14 దినములు గడవనిచే గండూషములు నశ్యములు చేయకూడదు. యెందుకనగా గండూషములు నశ్యములు చేయుటవలన వ్యాధిస్థలము నుండి రెండవమలమును వెడలించుచుగాని అచ్చటి అసక్వములమును దూరపరచజాలదు. కాబట్టి యిటులనే అన్నివిధముల తీవ్రభౌషధములు రోగారంభమునందు హానికలిగించును. యెందుకనగా మలసంబంధముగు మృదుమూర్గములను నష్టపరచును. శేషించియుండు చిక్కని మలమును కఠినముగా పచనముగును. మలము రోగస్తానమునందు నిలిచియుండునది వక్ష్విమైనతరువాత అస్తానమునందు నిలువజాలదు. కాబట్టి అంతవరకు సాత్త్విక దిశ్చిలను చేయుచు మధ్యభాగమునందు యేవిధమైన మల సహాయము కలుగనియ్యకూడదు. అనగా శరీరమునందు మల పరాకృ

మము లేకుండునట్లు చేయవలెను. అటుగాక మలము క్షారత్వము నొందినచో నియతసమయముగడచినవెనుక శరీరము శుద్ధముగుటకై మాత్రలు యాజ్జీ మొదలగునవి పాలిజ్ అనగా అర్థాంగవారము పక్షవారములో చెప్పబడిన ఔషధములను యుపయోగించవలెను. మరియువెనుక ప్రకరణమునందు చెప్పిన నుపాయములను నెమ్మదిగా చేయుట వుచితముగును. మలమునుండి శరీరమునకు నిశ్చీలనొందింది తలచు శుభ్రపరచుటకై గండూషములు అనగా కషాయములను వుక్కిలించుట తరేడా శికితాబ్ సశ్యములు మొదలగునవి చేయవలెను. ఇట్లుచేయుటవలన త్వరితముగా గుణము కలిగించును. మరియు 40 దినములతరువాత సశ్యము చేయకూడదు.

అర్థాంగండూషము అనగా వుక్కిలించి క్రీమములు

దవనము, మరువము, చాదరాశి, అక్కలకర్రీ, ఆవాలు, కిబ్రి వేరు బెగుడు, పుల్లదానిమ్మ గింజలు, శొంఠి, యీ మొదలగు వస్తువులు దంది కషాయముకాది ఆకషాయమునందు అడవి నీరుల్లితో చేయబడిన శికింజబీర కలిపి వుక్కిలించవలెను. యిది ఋక్మలి గుణదాయకము.

— సశ్యక్రీమము —

దున్నపోతుపిత్తము గుర్తిపుపిత్తము వద్దియష్టిమధుకవు రసముతోనూరి ఆరసముచూదు కలిపి మిక్కులో సశ్యము చేయవలెను.

అథవా దున్నపోతుపిత్తము చతుశాలయందుకలిపి ముక్కులో పోయవలెను. మరియు, గొర్రెపిత్తము, సబ్బూత్ అనగా యిది ఒక జాతిచేప దీనిని చేప అని కూడా చెప్పదురు. దీని పిత్తమును దవనము, మరువము, చుకందరు, యీ మూడువస్తువులునూరి కలిపి సశ్యము చేయవలెను.

మరియు, 6 రతులు సుకబీజ్, 85 మాషములు దవనము, మరువమురసముకలిపి 1½ మాషము జైతూన్ నూనెకలిపి సశ్యము

చేసిన యెడల అయిదు రోజులలో పక్షవాతము అర్ధాంగవాతము హరించును.

కావడముల విధానము

చాదరాశి, సవాపా, ఆక్క, లకర్శి, దిరమన, బగోగారు, ఆవాలు, బాబూనా, నఖము, దవసము, మరువము మొదలగు వస్తువులు కషాయముకాచి ఆకషాయమును తరేణ అనగా చక్కపుత్తి త్తిలో వేళి కాచవలెను. శికతాబ్ అనగా బట్టకషాయముల యందు తడిపి కాచుట. మరియు, జన్ను, నుకిబినజ్, జావశీరు, గుగ్గిలము మొదలగునవి వాసనచూపటవలన కఫము పక్వమొంది మెవడునుండి వెడలి పోవును. మరియు, యిటునే మస్తకి, అలేఖల్ బరం, అనగా ఒకవిధ మగుజిగురు, వన, యీవస్తువులను నిరహారముగా అనగా పరగడుపునందు ననులుట మిక్కిలి లాభదాయకము.

మరియు, రోగారంభమునందు 4 రోజులు గడచిన వెనుక 4½ మాషములు యారజ్ పైకరా, శిబియూరు అనగా మునహిల్ మాత్రలు వీటిని రాత్రికాలములో వాడుదురు. యీమాత్రలు పువయోగించి 7 దినములు గడించిన వెనుక హుగనా అనగా వస్త్రీకర్మచేయవలెను. మరియు, రోగిని చీకటిగదియందుండి అద్దమునందు ముఖము చూచు నటుల ఆహ్లాంపించవలెను. యెండుకనగా గదియందుగల చీకటివలన అద్దమునందు ముఖము కనుపించనేరదు. కాబట్టి రోగి పరిశ్రమతో లేన ముఖము అద్దమునందుచూడ ప్రయత్నించును. అటులచేయుట వలన వంకరగానుండు ముఖము తిన్ననగును. యిట్లుచేయుట మిక్కిలి పువయోగకరము.

యెల్లప్పుడు నోటిలో జాజికాయ తియ్యకుండా యుంచుట మంచిది. మరియు తోడేలు, ఆవు, నల్లఆవు మొదలగు పశువులమాంసమును వ్రదికించి కల్నములు తీసివేసి, నూరి జై తూన్ నూనెనుండుకలిపి, రోగి

యొక్క తలపై, మెడపై, గొంతుకపై లేవనము చేయవలెను. మరియు జింకమాంసముమాత్రము ఈరోగమునకు దువయోగించబడనదు. మరియు నొసలు, కనుబొమలు విశేషముగా శిరకాతోకడిగి మర్దించుట మంచిది. శిరకాయందు మృధుత్వము నొందించునట్టి వస్తువులు అనగా హాళ, బాఫా, చాదరాశి, అడవిపోదినా, వేసి కాదినయెడల మిక్కిలి గుణదాయకమగును. ఇట్లువేసి కాదిన శిరకాయ ముక్కులో పోయుటమంచిది. యెందుకనగా ముక్కుమార్గమునుండి వారదోషమును తీసివేయగలదు. ఆవాలు శిరకాతోనూరి తలకు లేవనము చేయవలెను.

మరియు దవనము, మరువము, ఆవాలు, ఈసుంబా, సదాఫా మొదలగునవి శిరకాలోవేసి గాఢాన్నియందుకాది ఆకషాయము అనిరి తలకుపట్టించుట వలన ఈవ్యాధియందు మిక్కిలి లాభదాయకమగును. తనన్నుజ్ అర్ధాంగమునందు ముందుగా సరముల మొదలైన మృధుత్వమునొందింది మలమును వెడలించవలెను.

హాకీము మొహమ్మద్ జికిరియాగారు ఖరాబాదీక్ అను ప్రాచీన వైద్యగ్రంథములో వ్రాయబడిన దేమనగా అర్ధాంగవారముగల రోగికి బొత్తిగా వెలుగులేని చీకటిఇంటియందుంచవలెను. మరియు యేవిధమైన మాంసములు, జలుబుగల ఫలములు యివ్వకూడదు. మరియు ప్రతిదినము ప్రాతఃకాలము నిరంశ్నహారముగా నుండునప్పుడు గంఢూపముచేయించి తదుపరి భోజనముచకు యివ్వవలెను. మరియు వారమునకొక పర్యాయము ప్రాతఃకాలమునందు భోజనముచకుముందుగా ఏవైపు కన్న మూయబడకుండునో ఆవైపు ముక్కులో అక్రోటునూనె మరియు హుబ్బుకుల్ ఖబరా, అనగా ఒకవిధము ఫలజాతి. వీటిని 21 చుక్క వేయవలెను. రెండవముక్కులో 6 చుక్కలు మాత్రము పైతైలముతోచేసిన సశ్యమువేయవలెను. అటుపిమ్మట బాబూనా, చాదరాశి అడవిపోదినా ఈవస్తువులు తొండముగల మాంసయందువేసి నీళ్లుపోసి, శీలుచేసి కాది ఆకషాయమును పాత్రయందువేసి రోగిముందుయొంది

పైన కంబలికప్పి ఆవిరి తలకు తగులునటుల చేయవలెను. ఇట్లు ఆవిరి పట్టుటవలన వచ్చిన చెమటను బట్టతోతుడిచి నేయవలెను. తరువాత ముతకబట్టతో రోగిముఖము, తలయొద్దబడువరకు రుద్ది, అక్రోటునూనె వెచ్చచేసి ముఖమునకున్న, తలకున్న, కణతలకున్న మెడక్రింద మర్దించవలెను. వకగంట రోగి విశ్రాంతి నొందినవెనుక తిరిగి కషాయముతో ఆవిరిపట్టి చమట తుడిచి తైలముపూసి, వక గంటఆగి తిరిగి కషాయము కాచి, ఆవిరిపట్టింది చెమటతీసి తైలమును మర్దించవలెను. ఇటుల రోజుకు 10 పర్యాయములు చేయవలెను. ఇటుల వారమునకు వకరోజు 10 పర్యాయములు చేయవలెను. ఇట్లు ప్రతివారం ఒక మానంవరకు చేయవలెను. ఇట్లు చేయటవలన వ్యాధి తగ్గనియెడల యేదికిత్సవలనకూడా శాంతి నొందనేరదని గ్రహించవలెను.

హకీమొహమ్మద్ జకిరియాగారు వచించినదేమనగా భోజనము యేమియుయివ్వకూడదు. ఇట్లుచేయుటవలన శరీరము పుష్టప్రభావమునొంది నరములయందుగల దోషము హరించి నరములు పుష్టప్రభావము నొందును. ముఖమునకు పైనచెప్పినరీతిగా ఆవిరి పట్టింది చంగల్వోళ్లుతైలము, సదాఫాతుతైలము, మొదలగునవి కాచి మెడకు, తలకు మర్దించవలెను. జ్వరముకలిగినను భయములేదు.

మరియు హకీంజాలినూనెగారు నల్లమిరియాలు మెత్తగాచూర్ణించి మంచినూనెలోకలిపి మర్దించినయెడల యేబౌషధము అవసరములేకనే వ్యాధిశమించును. మరియు యీవ్యాధియందు విశేషికిత్స గంఠాషము పుక్కిలించుట, నశ్యము ముఖ్యమైనవి. నశ్యము చేయునట్టి బౌషధములవలన మెడడునకు నష్టము సంభవించినయెడల బనవ్ షాతైలము పరిశుభ్రముగు చసుబాలలో ఆపుపాలలో చక్కెరకలిపి నశ్యము చేయవలెను. ఇంక ముందుభాగమునందుకూడా లేవనము చేయవలెను. యీవ్యాధియందు మోకాలు కీలు జబ్బుల మొదళ్లయందు ఉష్ణముకలిగించుట లాభదాయకము, మరియు, ముచ్చెనగుంటయొ

దు శత్రువుతో గంట్లు వేముటవలన వెంకటాచలముల మలము హరించును. మరియు, రోగికి నీళ్ళకు బదులు తనతో నీళ్ళుకలిపి యిచ్చుట మిక్కిలి మంచిది. అవంగములు ననలించుట యుపయుక్తము.

మరియు, యీవ్యాధి చిన్నఃములు కనిపెట్టు నుపాయములు అనగా యేఅంగమునందు యేభాగములో కష్టమునాభవించినదని ఆలోచించి యీక్రిందిగుర్తులతో గ్రహించవలెను. (1) వ్యాధిగ వైపుజ్ఞాన శక్తి బలము తగ్గిపోవును. అదరువుత్పత్తియగును. (2) వ్యాధిగలవైపు చేతితో తిన్నగాచేసి న్యభిక్షావికారశయందు తెచ్చిన యెడల కండవవైపు తనకు తాను తిన్ననగును. తిరిగి కండవదశయందు మారును. అర్థాంగము యెడమభాగమునందు దుర్బలమైన యెడల కుమరుట దుర్లభము. *

అర్థాంగవారముయొక్క పూర్వరూపము. శ్లో

ముందుమాఖిశల్యములయందు నొప్పిగానుండుట మాఖచర్మము స్పృశనశక్తి తగ్గుట మాఖిమనభాగము అదరుచుండుట మొదలగు చిన్నఃములు కలిగియుండును. అర్థాంగము ఆరుమాసములవరకు నిలిచి యున్నయెడల కుమరుట దుర్లభమనియు యీవ్యాధి సంబంధమగుమలము చిక్కగను పలచగానగుచుండును. మలము పలచగానున్నయెడల అంగమును వట్టినదలింది నిష్ప్రయోజనముగలదిగా చేయును. మలము చిక్కగానున్నయెడల తనన్నుజ్ అనగా బిగలాగునట్టి వ్యాధి

* ఈవిషయమునందు వైద్యులు విరుద్ధముగా వచించుచున్నారు. అనగా యే భాగము పడిపోయినదో ఆభాగమునందు వ్యాధి కారణముండును, పడిపోయినటువంటి భాగము ప్రత్యేకము తనసంబంధమగు ప్రమాదము కలిగించుచుగాని నిజముగా తనన్నుజ్ అభివా యందు యేభాగము వ్యాధితేపండునో ఆభాగమునందు మలము దిగియుండును. మరియు వ్యాధిపలన పడిపోయినభాగము ఆరోగ్యముగా యున్నదిగాన ఇవేతరిఖాయి అనగా సచ్చపడినభాగము ఆరోగ్యముగానుండును. పడిపోయిన అంగమునందు మలము కలిగించుచున్నది, యెప్పుడు దీనికి విరుద్ధముగానుండును. ఇటుల యీంగ్రంధకర్త వచించెను.

కలిగి వీరుకలుగుటకు కారణమగుచున్నది. ఈ కథయందు ముఖము ఒక భాగము వట్టుతప్పిపోవును. రెండవ వైపు ముఖభాగము బిగబట్టుచు, వట్టుతప్పిపోవునట్టి చిన్నములు ప్రకటనమగును. రెండవ వైపున బిగబట్టినట్టి చిన్నములు ప్రకటనమగునని యీ మొదలగు కారణములు హాకీంరాజ్ గారు తన అలియేకబీరా అను గ్రంథమునందు వచించిరి.

(నూచనీయము) హాకీము మొహమ్మద్ జికిరియా గారు ఎవరి కైనను గురులు అనగా రక్షలు వేయుటవలన అర్థాంగవాలము కలుగును. నేను ఇద్దరు మనుష్యులను చూచితిని. వీరు యిద్దఱు వకేదినము రక్షలు వేసికొనిరి. రక్షలు వేయుచు నొకఁడు ముందు రోజు కోడిగుడ్డు తినిరి. ఆ రోజుననే అనగా రక్షలు వేసికొనిన రోజుననే అర్థాంగవాలము కలిగినది. మరియొకరికి రక్షలు వేయబడెను. అతను ఆ రోజు ఆహారము లేక వుపవాసముండెను. మరుదినము అర్థాంగవ్యాధి కలిగినది. గాని ముఖము మాత్రము వంకరపోలేదు. ఒక కన్ను మాత్రము మాత్రబడుటలేదు. రెండవనేత్రము కఠినముగా మూయుచుండెను. నీళ్లు త్రాగునప్పుడు నోటినుండి బైటికి వెడల నారంభించుచుండెను. ముఖము వంకరకాకుండుటకు కారణమేమనగా వ్యాధి రెండువైపులు కలిగియుండెను. ముందు అర్థాంగవాలము ప్రకటనమయినది. ఆ రుచాల సన్యాసమును వ్యాధి ప్రివేశించినది. మరియు అర్థాంగవాలముగల మనుష్యుడు నాలుగు రోజులలో మృతినొందును. లేక 14 రోజులు కఠినముగల సన్యాసమును వ్యాధివలన భయము కలుగనేరదు. అర్థాంగము రెండుమాసములు నిలచియున్న యెడల వ్యాధి వృద్ధి నొందును. మరొకటి ఆరుమాసముల వరకు రహితము కాకుండినను, చికిత్సలేక నిలిచియున్నను కుదురుట దుర్లభము అని మొహమ్మద్ జికిరియా గారు వచించిరి.

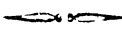

అంగములు అదరునట్టి వ్యాధి

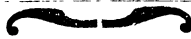

ఈ వ్యాధి సహాయ్యము లేనిది. ఇది శరీరము యావత్తుభాగముల యందు ఉత్పన్నమగును. మరియు హృదయము, అమాశయము, సరములు పాణిణము, స్త్రీహము, జీవనములు, గ్భిస్తానమునందలి సరములు మరియు, యీవిధముగా అంగములయందు నెప్పటి అంగములు శుష్కింపజేయును. మరియు వణుకు వ్యాధి దీనికి పరిధముగా నుండును. తనన్నుజ్ వ్యాధివలెనే సుయోగ అంగములయందు యీ వ్యాధి కలుగుచున్నది. తిరుగునట్టి అంగములు అనగా కాళ్ళు, చేతులు, తల, మొదలగు అంగములయందు ఉత్పత్తి యగుచున్నది. అదరునట్టి వ్యాధి ప్రకృతి యొక్క శక్తి వేగముగా రిపరం అదరునట్లు చేయుచున్నది. తిరిగి వెంటనే నిలిచిపోవుచున్నది. అనగా కారణము బలముగలదైనయెడల యిట్లు సంభవించుట కలదు. అదే కలుగుచుండును. మరియు కారణము బలముగలదైనయెడల నిలిచిపోవుట సంభవము. తిరిగి అదరనాంభించినచో చాలానేపటివరకు అదురుచుండును. యిట్లు అదరునట్టి అంగముల సంకారనశక్తి యే భాగమునందు ముఖ్యముగా చేరియుండదు. అన్నివైపులయందు తిరుగుచుండును. మరియు, దీని అదురు పై భాగమునందుండును గాన దీని వణుకు వ్యాధికి పరిధముగా యుండును. అనగా వణుకు వ్యాధియందు అంగముల క్రింద భాగమునందు అదరుచున్నది. మధ్య మధ్య శీఘ్రముగా వ్యాధినిలుచును. యీ వణుకు వ్యాధి యొక్క మలము చిక్కగను వాతప్రకృతిగలదిగా నుండును. మరియు గట్టిమలము యొక పరమాణువులతో వుత్పత్తియగును. యీ కారణమువలన వాతముచిక్కబడును. కాబట్టి రోమకూపములవెంట వెళ్ళినేరదు. శ్వాస దీనిపై నుండుటవలన దీనిని వెడలకుండునట్లు బంధించుచున్నది. విశేషముగా

శరీరముపై జలుబుగల దోషము విశేషముగా కలిగినయెడల వెంటనే దీనిని దూరపరచునట్టి శక్తి దూరపరచగలదు. గమకనే రెంటియందు తందర బైలు వెడలును. యీ తందరవలన శరీరము అనునాంబించును. అదరునట్టి పూష్టమువలన వాణము చిక్కగను, స్పృశువుగనుండి నష్టము కలుగకుండును యీసమయము నచ్చువరకు అదరుచుండును. మరియు యీవ్యాధి వాతమువలన ఉత్పన్నమగుటకు కారణ మేనునగా త్వరలో శాంతించుచున్నది. హాతము చిక్కబడుటకు ప్రామాణ్యముగలదు. అనగా చల్లని ప్రకృతియందు చల్లని సమయమునందు చల్లని వస్తుశేవన వలన జలుబు కారణమువలన అనగా చల్లని నీళ్ళుత్రాగుట, చల్లనినీళ్ళయందు స్నానముచేయుట మొదలగు కారణములవలన అంగము విశేషముగా అమరనారంభించును. మరియు విశేషమృదువగు అంగములయందు అనగా మెదడునందున్న ఆటలనే మిక్కిలి కఠినమగు వస్తువులయందు అనగా శల్యములయందు అదరు కలుగజాలదు. యెందుకనగా యీ అంగములయందు వాయువుబంధించనేరదు. రక్తతరంగములుతిరుగుచు అదరువుట్టించును. మరియు మిక్కిలి కామము, క్రోధము, శోకము వలనకూడా అంగములు అదుర నారంభించును. యీవాయు క్రోధాధి కారణమువలన ప్రాణవాయువు తిరుగుచు నకచుచుండును. ఇటుల ప్రాణవాయువుయొక్క సంచారమువలన ముఖము నష్టమగుచున్నది. ఇట్లు ములము నష్టమగుటవలన ములమునందు మృదుత్వము చిక్కదనము యేర్పకుచున్నది. మరియు వాయువుయొక్క పుడ్రోకము మెత్తని స్తలమునందు నీలిచి చిక్కబడి అచ్చట బంధిగి కదులనారంభించునని గ్రహించవలెను. ప్రత్యేకసమయమునందు జలుబువలన అదరువ్యాధి ముఖము, నోటిలో భాగమునందు కలిగినయెడల అర్థాంగవ్యాధి కలుగుటకు కారణమగును. దీనిని ఇట్టులాజ్ అని వనించుచున్నారు.

మరియు శరీరము యావత్తు అమరనారంభించిన యెడల నవ్యాస మనువ్యాధి వుత్పన్నమగుటకు హేతువగును. మరియు, తమదేదుద్

అనగా బిగించునట్టి నచ్చుగాని లేక తనవన్నజ్ అనగా బిగించుకొను వ్యాధి లుగుచు. మరియు, కడుపుచొక్క, నడము, మూలములు అదర నారంభించిన యెకలు బూల్చిభోగిలగా అనగా ఉక్మాదము, అసస్మారము మొదలగు వ్యాధులకు హేతువగును మరియు, ప్రికృతైముకల మొద శ్చక్రిందగాని లేక రొమ్ముయందునుగల పొరయందున్న రొమ్ముయందు వావుకలుగు కారణమువలనకూడా అసస్మారాదిరోగి హేతువులగును. మరియు, పెదవి అదురునారంభించిన వయనములకు ముందు కారణము గును. అర్దాంగము అసస్మార ఆరంభమునందు అపశ్యముగా యగుచున్నది.

—అదురువ్యాధి చికిత్స—

రోగకారణముగల కస్తు శేవన మానివేయవలెను. అనగామంచు నీరు చల్లని నీళ్ళుచానము చేయుట, చల్లని నీళ్ళయందు న్ననముచేయుట వాతకారక భోజనములను భుజించుట, భుజించినమీదట తిరిగి భుజించుట, విశేషరాత్రీ అయిన వెనుక భుజించుట. మద్యచానము విశేషము గాచేయుట, మరియు, అస్య అపత్యకరముగు యిట్టి వస్తువులను వర్జించ వలెను. మరియు, అదురునట్టి స్తలమునందు ముతకబట్టతో రుద్దవలెను. లేక ఉప్పు వేయించి కాషడము చేయవలెను. తరువాత ఉష్ణతైలము లను అనగా బాబూనా తైలము, చండ్రీతైలము మొదలగు తైలము లను, చంగల్వకోష్ఠ తైలమున్ను, ఫర్పియాన్ తైలమున్ను, విధిపూ ర్వకముగా మర్దించవలెను. ఆరంభమునందు నిర్మలముగు తైలములు పట్టు మొదలగునవి ఉపయోగించవలెను. యాచికిత్సవలన ప్రయోజన ము కలుగని యెడల ముందు కంటె బలముగల ఔషధములను విని యోగించవలెను.

మరియు, బాబూనా తైలమువలన లాభము కలిగిన యెడల చంగల్వకోష్ఠ తైలము ఉపయోగించుట మానివేయవలెను. చంగల్వ కోష్ఠతైలమువలన లాభము ప్రికృతచో పర్పియాన్ తైలము

వాడుట మానవలెను. మరియు, ప్రీతిదినము ప్రాతఃకాలమునందు తేనె తో తయారు చేయబడిన గుల్ఖలు సోవుచున్నారని కల్పించుచున్నవలెను. మరియు, మృదువును నొంపింపునట్టి వాచాయములను చేయవలెను. ఆహారముంభయగు వస్తువులలో చుక్కొట్టు యెఱుమాంసము, పావురపు సిల్లలనూంపకనుము యిట్టి స్వభావికముగు అన్యపదార్థములు చాతరాసి, దాల్చినరెక్క, తీగిర్రీ మొదలగునవిచేర్చి పండిన శాఖములు యివ్వవలెను. చాతవాంపస్తువులున్న యితరవస్తువులు యేమియు యివ్వకూడదు. మరియు, నదీటినికాది చ్యువుతిత్తి అనగా పశువుల మూత్రోశయ బాగుచేసికదానియందు పోసి శిశుతాబ్ అనగా కావడము పెట్టవలెను. నదీనిని దొంగి యెడల ప్రస్ఫుక్తిఘృ ఉపయోగించవలెను. యిట్టి వ్రుచాయమువలన అదుకు వాలించని యెడల లఘుశకు విరోచన బోషధము వలన విరోచనము చేయించవలెను. మరియు, పక్షవాతమునందు చెప్పబడిన దికిచ్చింపు చేయవలెను. హకీము జికిరియాగారు అదుకుకు స్తలము ముతకబట్టఱో గడ్డి అకరోలునూనె గుర్దించవలెను. యిట్లు అశోక్తియైయు లేవననువలన అదుకు తగ్గిపోవును. మరియు, అదుకునట్టి కారణము దుర్బలముగలదై నచో చికిత్స అవసరములేకనే రోగము శాంతి నొందును. యీవ్యాధియు దు స్వల్పముగా ఉష్ణము కలిగించుట లాభదాయకమని హకీము జికిరియాగారు వచించిరి.

అశోక్తిహదజ్ అనగా చక్రమువలెత్రిప్ప రోగలక్షణములు

యీవ్యాధియును మనుజుడు లేనకు తాను చుట్టుకొని ఆసను తిరుగుచుండుట, శరీరము విరుచుట, ఆవలించుట, ముఖము కంఠు యెక్కినానుండుట మొదలగు చిన్నః కలు కలిగియుండుట యీవ్యాధి కారణములు భోజనము మధ్యపానము విశేషముగా చేయుట, పరిశ్రమ బాత్తిగా మానివేయుట మొదలగు కారణములవలన శరీరము ముఖము తోనింపి, నరములయందు వాతముయొక్క పరమాణువులు విశేషము గాచేరియుండు కారణమువలన శరీరమునందు నీర్పమేర్పడును.

—స్థిహదజ్ అనువ్యాధి చికిత్స—

రక్తము, పిత్తముగల మలమును వెంటనే తొలగించవలెను. ఉష్ణవృక్కుతిగల వానికి చల్లని నీళ్ళు శ్లాంతినిొందించును. యిందు విషయమై చల్లని నీళ్ళు దోషములను శాంతింపజేయుచున్నవి. మరియు, యొండుసమయములు దంచి చూర్ణించి శర్కరచేర్చి యిచ్చుట మంచిది. మరియు, యీస్నానమునందుగల వామువు ఆవిరిపరమాణువులు విశేషముగాయుండును అట్టి మలమును ధనియాలరసము శాంతినిొందించును. మరియు, వృక్కుతిమందు జలుబువలన వ్యాధి కలిగిన యెడల వనము రక్షానేసి యిచ్చుట లాభదాయకము. అనగా వాతమును నశింపజేయుచున్నది. మరియు, నిమరను పుట్టించునట్టి రెండునరములను దృఢముగా పట్టుకొనట, పినుకట, నత్తుట మొదలగు ఉపచారములు వాతసంబంధమును యీరోగమునందు త్రమ యుపాయములు, యెందుకనగా న్యరంతి లేకుండా గాఢముగా నిద్రింపిటవలన యీరోగము నశించిపోవును. యెందుకనగా నకములు ప్రాణవాయువు నంచించు మార్గములు గాన యీరోగమునందు మునుందు ఆవిరిములను పట్టుటవలన ప్రాణవాయువు నిలిచిపోవును. మరియు నరములును నకలిప యెడల ప్రాణవాయువు ఒకేపర్యాయము ప్రవేశించి మెదడునందు నిలిచియుండిన వాతపరమాణువులను నశింపజేయును. మరియు, యీనరములను పట్టు పద్ధతినాయీనుండు యెరుగుగుడు. యిచ్చుట వ్యల్పముగా తెలియజేయుచున్నాను. వైద్యులు చదివినది నాగియునున్నాను. నరములను పట్టినయెడల విశేషకాలమువరకు పట్టియు చకూకను. మనము శ్వాసయెంతవరకు ఆవగలమో అంతవరకే నకములను పట్టి నడవలెను. విశేషకాలమువరకు నరములను పట్టుకొనినచో మృతినాభవిచగలదు గాన తగు భాగరూకతతో ప్రవర్తించవలెను.

జుకాము అనగా జలుబు మరియు నజలా వ్యాధుల వివరము.

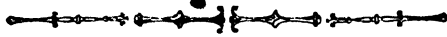

ఈ వ్యాధియందు మలము మెరడుయొక్క ముందు పొరలయందుండి ముక్కువైపునకు దిగుచుండును. దీనిని వైద్యులు జుకాము అనగా జలుబు అనియు, మరియు మలము మెరడుచుండి మెడవైపుకు దిగుచుండును. దీనిని నజలా అనియు జెప్పవారు. నజలా ఆనునది వైద్యులు ఆమలమునుండి ముఖ్యముగా పిలువబడుచున్నారు. మరియు మలము మెరడునుండి రొమ్ము ప్రాంతమువైపునకు వైపునకు దిగుచున్నది. మరియు కొండరు ఆమలమును ముక్కువైపునకు దిగుచున్నది. ఆమలము పలచగానున్నది. ముక్కుమార్గములను బాధించుచున్నది. దీనిని జుకాము అని చెప్పుదురు. తక్కినదాని నజలా అని చెప్పుదురు. ఈ రోగము ప్రత్యక్షముగుటకు కారణము బకటిగానే చెప్పబడియె, గాని మలము నీచించునట్టి స్థలముమాత్రము వేరువేరుగా నుండును. ఇందువలన యీ రెండింటి యొక్క మధ్య సాధారణ ధర్మము యీ రోగము మెరడుతోనబంధము కలిగియుండును. అనగా విరోచనమునకు ఆమాశయమునకు మెట్టివంబంధముగలదో అటులనే యీ వ్యాధి మెరడుతో అట్టి సంబంధము కలిగియుండును. అనగా విరోచనము యొక్క దుష్ఫలమువలన ఆమాశయమునందున్నము వచనముకాజాలదు. ఇందువలన ఆమాశయమునందు వాతము హీనమై ఖరీధనించుకొనును. మరియు ఆమాశయమునకు శుభ్రీవరచుశక్తి అట్టి యునును నూర్చుచుండున్నది. మరియు అపకృతవదార్థములు భుజించినచో విరోచనము వెంటనే వెళ్ళుచున్నది. అటులనే ఆమలమునకు విరోచనము తంతువులతో చేరకున్నయెడల ప్రవరిఅధికమగును. ఆ అధికమైనవాతము మెరడువైపునకు వచ్చుచున్నది మెరడుదానిని వచనము చేయజాలనియెడల మెరడునందు దూరవరచు

నట్టిశక్తి ఆచులమును పచనము చేయకనే దూరపరచుచుండును. ఆచులము, వాతము, జుకాముఅనగా జలుబు, మరియు నజలాగామారి వచ్చుచున్నది. దీని సామాన్యకారణములు అయిన విధములుగా నుండును.

(1) బాహ్యకారణములనుండి మొదలుపాటి విశేషముగా వృష్ణము కలిగించుట మరియు మొదలుపాటి వాతమును కరిగించి కడలించును మరియు ముక్కు కఠము వైపు వెళ్ళించును. దీనికారణములు అనగా వృష్ణకారణములు మొదలుపాటి వృష్ణమును స్నానమునందున్న అగ్నియెదుట నివశించు కారణములవలన మరియు ఎఱ్ఱకాలమునందు మొదలుపాటి గల వృష్ణము బైటికి వెళ్ళక లోపలనే ఉండును. మరియు కస్తూరి, జన్ను, కుంకుమపువ్వు, ఇత్యాది ఘృణ్యవస్తువులను ఆగ్రాహించుట లేకవృష్ణ తైలములను తలయందు మర్దించుట ఇట్టికారణములవలన మొదలుపాటి గలవాతము కరిగి అచ్చటనుండి కడలి ముక్కు, లేక గొంతువైపుకు దిగును. మరియు అచ్చట నిలువజాలక తలకు వృష్ణము కలిగినయెడల అచ్చటనుండువాతము కరిగి క్రిందివైపుకు దిగి మొదలుపాటి మూడుగా మృదువగు శరీరభాగములవైపుకు యీడ్చబడును. అనగా తైలము అగ్నివైపుకు యెటులవచ్చునో అటులే వృష్ణమువైపుకు మలము కరిగి వచ్చుననిభావము. దీని లక్షణములు కారణముముందు కలుగుచున్నది. అప్పుడు కండ్లు యెర్రగానుండుట ముక్కుదురదనేయుట ముక్కుమండుట, యీమొదలగునవి వృష్ణమువలన కలిగిన జుకాము అనగా జలుబు లక్షణములని భావించవలెను. యీయోగము జ్వరము రావడముతోనే జాస్తియగును.

అక్షిప్తమువలన కలిగిన నజలా, జలుబుదికిర్పణము

శరీరము మలముతో పూర్ణముగా నున్నయెడల విరోచనము చేయించవలెను. మరియు శిరానేదనము చేయించి రక్తమోక్షణము చేయవలెను. యిటుల చేయుటవలన శరీరమునందుండి మలము తల

యందు ప్రవేశించుట నిలిచిపోవును. మరియు గోరువెచ్చని నీళ్ళతో స్నానము చేయించవలెను. యెందుకనిన నేషినీళ్ళు దురదను శాంతినొందించును. వాతమును పక్షిపరుచును. చర్మసంబంధముగు రోమకూపములను వికసింపజేయును గాని జుకాము అనగా జలుబు అధికముగనున్నది. ఇటులనే మెదడుయొక్క దురదశాంతినొంది మెదడునందు జలుబు ప్రవేశించుటకై శీతప్రకృతిగల బవ్ పాతైలము కలువపూలుతైలము, సొంకాయతైలము, ఇత్థాది చల్లనితైలములను సశ్యము చేయవలెను. అనగా ముక్కులలో పోయవలెను. మరియు మలము అధికమై రోగము హెచ్చినయెడల అట్టివ్యాధి బలము క్షయించుటకై కర్పూరము గాని అధవా గోధుమపొట్టు శిరకాలోతడిసి ధూపము వేయవలెను.

—కర్పూరధూపము వేయువిధి—

ఒక గాజుపాత్ర నిమ్మమీసముంటి దానిపై కర్పూరము చల్లుచూ అందుండి లేచునట్టి పొగను ముక్కులతో పీల్చవలెను. అనగా కర్పూరమునందు జలుబు అధికముగానుండును గాని కర్పూరపుపొగ ఉష్ణముగు వాతమును శుష్కింపజేసి కూడియుటవలన మలము క్రిందికి దిగుట నిలిచిపోవును.

మరియు యిటులనే గోధుమపొట్టు, శిరకాలోతడిసి నిమ్మపై వేసి అందుండి వచ్చుపొగను ముక్కునుండి పీల్చవలెను.

(విశేషదృష్టవ్య) జుకాము అనగా జలుబువ్యాధి యందుచేయునట్టి దీకిత్సయందు ఉష్ణముగాని, జలుబుగాని ముఖ్యమున నంగతి మలము చేయవలెను. మలమును పక్షిముచేయుట యీ క్రిందివిధముగా చేయదగును. అనగా వాతము సమముగా యుండునట్లు చేయవలెను. పూష్ణము స్వస్థమైనయెడల ఉష్ణమును అధికముగఁబు చేయవలెను. అనగా సమాసముగా యుండునట్లు చేయవలెను. మరియు జలుబు విశేషమువలన దీక్షగా నున్నయెడల జలుబును క్షయించవలెనని గ్రహించవలెను. మరియు ఉష్ణము తక్కువ గానుండు జుకామువ్యాధియందు,

యనగంజియందు ఉన్నాబ్, నసిస్తాక్, బనప్మా, గనగసాలు, యీ మొదలగు వస్తువులు చేర్చి యివ్వవలెను. మరియు గనగసాలవరబతు మిక్కిలి గుణదాయకమగును మొదటి దినముమొదలు, మూడురోజుల వరకు యవనూకతో చేసినగంజితప్ప ఇతర యేవస్తువును యివ్వకూడదు. మరియు జాకాము వ్యాధి లగ్నేవరకు మానమును భక్షింపకూడదు. పెనరవప్పగో, సాలకూరచేర్చి నాడి యివ్వవలెను. మరియు గంజలు, గోధుమసొట్టుగంజి, బాకలాపిండి, గోధునునత్తు, కతిరా అనగా బాదం జగురు, బావనూనె, చక్కెర మొదలగు వస్తువులు కేవలము యిప్పించవలెను.

అథవా దోసకాయ, పెద్దదోసగింజలవప్పు, బాదంవప్పు, బాదం నూనె, ఆవువెన్న యీ మొదలగు వస్తువులు ఉష్ణకారక జాకాము వ్యాధియందు త్తలప పత్యములు. మరియు మలము ఉష్ణము తీవ్రముగలదైన యెడల వెంటనే శిరావేదనము చేయవలెను. మరియు, మలమునందు తీవ్రత, ఉష్ణాధిఖ్యత లేనిచో మూడు దినముల తరువాత శిరావేదనము చేయవలెను. యీ మూడు దినములలో మలము పక్వమగును. జాకాము అనగా జలుబు వేడివలనగాని లేక జలుబువలనగాని కలిగినను వీవు సంబంధముగా బలముగల తంతువులద్వారా మలము రొమ్మనందు ప్రవేశించును గాన దీని విషయములో వ్రతమువుచాయములు అనగా తలవైపు పల్లముగనుకాళ్ళవైపు యెత్తుగానుంది తలగడవైని ముఖముంది బోర్లవరుండునటలు చేయవలెను. ఇట్లుచేయుటవలన మలము ముక్కువైపుకు వచ్చును. రొమ్మతె చేరజాలదు. మరియు జలుబువ్యాధి ఆరంభమునందు తుమ్ములు కలిగిన యెడల హానికలిగించును గాన తుమ్ములు కలిగినయెడల తుమ్ములను తగ్గించవలెను. ఈవుచాయములను తుమ్ములు కలిగించురోగ ప్రకరణమునందు చెప్పబడును. మరియు జలుబువ్యాధి ప్రష్ణమువలన కలిగినయెడల తలవై బట్టతీయ్యకుండా మూసియుంచవలెను. అనగా తలకు బట్ట

చుట్టవలెను. మరియు వ్రత్రదిశనుండి వీచుట్టిచల్లనిగాలితో కాపాడవలెను. దాహము విశేషముగా కలిగినను మంచుగడ్డనీరు కూజాలోని నీరు మొదలగుచల్లని జలపానము చేయంజనదు.

మరియు పగలునిద్రించకూడదు. రాత్రిభాగమునందుకూడా తక్కువగా నిద్రించవలెను. భుజించినవెంటనే నిద్రించుట సర్వదావర్జించవలెను. జలుబు వ్యాధి ఆరంభమునందు స్నానముచేయుట హానికరము మరియు మలము కొద్దిగను పలచగానండినయెడల స్నానముచేయుట మంచిది. అనగా పలచగానుండు మలము స్నానమువలన రూమకూపములవెంట చెమటతో కలిసి వెడలిపోవును. మరియు చిక్కని మలము నిలిదియుండి కఠినముగా వెడలును మరియు జలుబు వ్యాధి అంతమునందు స్నానముచేయుట మంచిది. అనగా పక్వమైన మలమును వెంటనే కరిగించి తీసినేయును.

ఎవనికైనను జాకాము అనగా జలుబు అధికముగా నుండినయెడల అట్టివాని ఆరోగ్యదశయందు స్నానముచేయుట స్వీదము వెడలించుట లాభదాయకము. యెందుకనగా అచ్చటవార ఆనిరియొక్క పరమాణువులవలన జలుబు నజలూ వ్రత్రన్నయగును. గాన చెమటవెడలించుటవలన చెమటరూపముగా బైటికి వెడలిపోవును. మరియు ఈ కారణమువలన జలుబువ్యాధి దశయందు స్నానము వర్జించబడియె. కాబట్టి భుజించుకుండుట, స్నానముచేయుట, నెమ్మదిగా శరీరము మూసికొని బైటికివచ్చుట తలపెట్టుకలు వెంటవెంట గొరుగుట తలగీరుకొనుట తలదువ్రుకొనుట మొదలగు పనులవలన రోమకూపములు వికళించునుగాన నజలూవ్యాధిస బధమును మలమును నశింపజేయును.

మరియు వ్రష్టనంబంధముగు జాకాము అనగా జలుబువ్యాధియందు విరోచనము చేయించవలసిన అగత్యమున్నయెడల బసవ్ షా ఉన్నాబ్, సపిస్తా, ఖరమిలేరు, ఖరమిగింజలు, వట్టివేరుచేర్చి విరోచనబౌషధముచేసి యివ్వవలెను. మరియు జాకాము మలము కంఠముపై దిగు

చున్న యెడల దానిని ఆకవలసివచ్చినయెడల దానిమ్మగింజలు, చిరిసెన గలు, నీళ్ళతోవేసి కషాయముకాది ఆకషాయమును వుక్కిలించ వలెను. మరియు విశేషబలముగల వస్తువుల అవసరమున్నచో గనగసాలు పొస్తుకాయలు అనగా గనగసాల కాయల బెరడును చిరిసెనగలకట్టు యందువేసి కాది వుక్కిలించవలెను.

☞ గనగసాల వర్షతు చేయు క్రమము☞

గనగసాలు ఆర్ధశేరు, నాలుగు శేర్లునీళ్ళయందు ఒక అహారా రాత్రి నాననిచ్చి తరువాత తీసి నూరి ఆనీళ్ళతోవేసి అర్ధావశేషముకాది దించుకొని చేతితో పిసికి వడకట్టి అందులో ఒక శేరు పంచదార చేర్చి చిక్కబడువరకుకాది దించుకొనవలెను.

మరియు, మలము తీక్షణముగను ఉష్ణముగనుండిన యెడల కొద్ది గా గనగసాలకాయల బెరడు చేర్చవలెను. మరియు, పచ్చిగనగసాల కాయలు దొరికిన యెడల 100 కాయలు గింజలు సహాదంది 7 శేర్లు వాననీళ్ళయందు నానవేసి అర్ధావశేషముగా కషాయముకాది వడియ బోసి అందులో పచ్చిద్రాక్షరసము 1 శేరు పంచదార 1 శేరువేసి యీ మూడు వకటిగాచేర్చి చిక్కనగువరకు కాది దించుకొని రోగికి ఒకదిరము యవ అన్నముతోకల్పి యివ్వవలెను. యీవరబతును దయాకూజాతం దురు. మరియు, దీనిని మయఫల్ తజ్ అని పార్సి భాషయందు మయాఖుస్ అందురు. మరియు, దోశాబ్ అనగా పచ్చిద్రాక్షరసమని భావము.

☞ 2 భేదము జుకాము అనగా జలుబు లక్షణములు☞

ముఖ్యముగా మెదడుయొక్క ప్రకృతి అంతరుకారణము అనగా లోపలికారణమువలన నజలా మరియు, జుకాము రోగములను కలిగించుచున్నది. యీవ్యాధి రెండువిధములుగా కలుగుచున్నది. (1) మెదడు నందు ఉష్ణముసంభవించి వాతమును తన వైపునకు నీడ్చుకొనును. గాని అట్టి వాతమును పచనము చేయజాలక వదలివేయును.

(2) మొదట సంబంధమును అంగములలో దుష్టప్రకృతి సంభవించి వాటియందు దుర్బలమును కలిగించును. గాన అచ్చట స్వభావికముగా వచనము చేయజాలకుండును. కాబట్టి అచ్చటి మలము రాజాలక విశేషముగా మొదటనుచుచేరి యుండును. అట్టిసమయమునందు దూరపరచుకట్టి శక్తిగా శికముద్వారా వెళలగొట్టుచున్నది. మరియు, నర్వశరీరమునందు ఉష్ణప్రకృతి కలిగియుండు కారణమువలన ఆవిరి పరమాణువులు మొదటనుచుచేరి మొదటనుచు ఉష్ణప్రకృతి కలిగించును. దీనిచిన్నఃములు ముందు ప్రకరణమునందు చెప్పబడియె. మరియు, నాడి వంకిరగా వెంట వెంట నడుచుచుండును.

—2వ. భేదము జ కాము అనగా జలుబు చికిత్స—

ముందు ప్రకరణమునందు మలమును వెడలించి ప్రకృతిని మార్చుకట్టి విధానమును వదించబడియున్నది. యీ వ్యాధియందు కూడా వై విధముగానే ననుపాయములతో ప్రకృతిని మార్చవలెను.

—3వ. భేదము జ కామా అనగా జలుబు వ్యాధి లక్షణము—

బాహ్య కారణములు అనగా వెలవలనుండి తలయందు జలుబు ప్రవేశించును. అనగా యెల్లప్పుడు చల్లని నీళ్ళునుండు తల తడిపి యుండుట. మరియు, పరిశ్రమచేయుటవలన గాని లేక స్నానముచేయుటవలనగాని లేక వేరుపనులయందుగాని శరీరమునందు వేడి సంభవించిన యెడల రోమకూపములు వికసించును. అట్టితరి తలకు బట్టలేకుండా చల్లని గాలిలో తిడుగుటవలన రోమకూపములు బంధించబడి తలచర్మము కఠినత్వమునొంది ఆవిరి పరమాణువులు నష్టమునొందును. గాన పరమాణువుల మార్గములు బంధింపబడి పచనము నొందని కారణమువలన పరమాణువులు పకటిగాచేరి వాతమును కలిగించి గొంతులో గాని లేక ముక్కులో గాని న్నవించు చుండును. అనగా ఆవిరివలన ఆవిరి పరమాణువులయొక్క ఆవిరి యొక్క నటివైపు వాతము కలిగించి న్నవించునటుల చేయుచున్నవని భావము.

మరియు జలుబు దుష్ప్రకృతియొక్క కారణమువలన మొదడుచల్లనై దుర్బలము నొందినదై తన స్వభావిక ఖర్చులను చేయుటయందు నీర్పణముండును. ఇట్టిసమయమున మలమును పచనము చేయకలుండును. కాబట్టి యీ మలమును దూరపరచునట్టిశక్తి ఆమిగిలిన మలము మొదడువంటి మృదువగు మార్గములద్వారా తీసివేయుచున్నది. దీని చిన్నములు వ్రుక్తకారణమునందు చెప్పబడియే యున్నవి. మరియు చల్లని జుకాము అనగా జలుబు, లోపలి వెలపలికారణమువలన కలుగుచున్నది. యీవ్యాధియందు శండ్లు ముఖము స్వభావికముగా యుండును. గాని శండ్లు ముఖము బరువుగా నుండును. మరియు గొంతునుండిగాని, యుక్కనుండిగాని వచ్చునట్టివాతము అచ్చటవిలిచి తెల్లగను, నీలిరంగును మారుచున్నది. మరియు జుకాము వ్యాధియందు జ్వరము వచ్చినయెడల వ్యాధివెంటనే నశించును. మరియు రంగుమారుట ఉష్ణముగా నుండుట సాధారణవ్యాధియందుగాని దోషము క్తమలదోషానుకూలముగా తగ్గుట హేతువుట మొదలగునవి విశేషముగా వర్ణించబడియున్నవి.

అక్షికి వ భేదము, జుకాము చికిత్స.

యీరోగమునందు సజ్జలు వేయించి బట్టలోవేసి సికలాబ్ అనగా కాండము చేయవలెను. మరియు స్నానము చేయించవలెను. ఇట్లు చేయుటవలన రోమాంచములు వికశించును. మలముకూడా పక్వమునొందును. మరియు యేవస్తువువలన రోమాంచములు వికశించి మలమును పక్వపరచుచుండునో అట్టివస్తువులతో కాండము చేయుట మంచిది. మరియు మొదడునందు జలుబు కలిగించవలెను. మొదడునందుగల వాతము నశించుటకై యేవస్తువు మొదడునందు వేసికలిగించి మలబంధనము విడదీయుచున్నదో అట్టివస్తువులను అనగా వ్రుప్పు, అగరు, చంగల్వొప్పు, నల్లజీలకర్ర మొదలగునవి. శిరకాలోతడిపి అన్నపై వేసి వచ్చుపొగను ముక్కుతో పీచుటమంచిది. ఇటుల పొగపీచుట వలన మొదడునందు చెమ్మకలిగించి వాతమును పక్వపరచును.

❧ వ భేదము జకాము అనగా, జలుబు రోగలక్షణములు. ❧

యారోగము ముఖ్యముగా మొదడునందుగల చల్లని ప్రకృతి వలన కలుగుచున్నది. మరియు వెలువలికారణము అనగా బాహ్యకారణము. యీ వ్యాధియందు యేమి చేరకుండును. మరియు జలుబువలన కలుగునట్టి జకామువ్యాధి ప్రకరణమునందు చెప్పబడియె. దీని లక్షణములు ఇందియములు నిష్ప్రయోజనములగుట తలయందు ఆవిరి వెడలుట, శరీరము నీర్పముగా నుండుట, ఉష్ణపదార్థశేవన వలన సుఖముగా నుండుట మొదలగు లక్షణములు జలుబునందు చెప్పబడియె.

❧ వ భేదము జకామువ్యాధి దికిత్స. ❧

ఆవిరినట్టుట, కావడముచేయుట, నాననచూచుట అనగా వ్రది తమగు వస్తువులతో నాచనచూచుట మొదలగు వానివలన తలకువేడి యొక్కించవలెను. మరియు యీవ్యాధికి అనుకూలమగు వస్తునము దాయములను మూడవప్రకరణమునందు చెప్పబడియున్నవి. మరియు అంతర్, బాహ్యకారణములు వకటిగాచేరి నజలా, జకాము వ్యాధులను వ్రశ్చన్నముచేయును. జకాము శరీరములోపలి కారణము, వెలువలికారణములతో వ్రశ్చత్తి యగుచున్నది. యీవ్యాధి బహుభేదములుగా నుండును. మరియు శీతజ జకాముగలరోగికి గోధుమపూట్లు నీళ్ళయందు తేనెకలిపిగాని లేక అవిసింజలు వేయింది చూర్ణింది, తేనెరోకలిపి ఇందులో కొంత మిరియాలచూర్ణము చేర్చిగాని, గోధుమజావగాని లేక ఇట్టిగుణము గలవస్తువులను భోజనార్థం యిప్పించవలెను. మరియు పావురపుష్పిలల మాంసము వక్షుల మాంసము వేయింది ఇవ్వవలెను.

❧ 5 వ జకామువ్యాధి లక్షణములు. ❧

ఈరోగము సంపూర్ణశరీరముయొక్క వ్రష్ణప్రకృతివలన ఆవిరివర మాణువులు పైకెక్కి మొదడునందు విశేషముగాచేరి యుండును. ఇట్లుల చేడకువలన జకాము నజలా అనువ్యాధులు వ్రశ్చన్నముగును. మరియు పై నాలుగువిధములగు జకాము లక్షణములు తిరిగిచెప్పటవలన గ్రంథ

ము విశేషముగా పెంచవలసినప్పుడుగాన యీగ్రంథకర్త ఆజ్ఞానుసారముగా యీజలుబు ప్రకారమును నాలుగుప్రకరణములతో ముగించుచున్నాడు. ఇందులో దోషము క్త జుకాము అనగా జలుబు వర్ణనము. మొదటి భేదము సిత్రజ జుకాము వర్ణనము. ఇట్టి సిత్ర సంబంధముగు జుకామువ్యాధియందు తలనొప్పి, మంట, కండ్లుచుండుట, కండ్లవెంబకి నీరు కారుట, నోరుచేరుగానుండుట, దాహము ఆధికముగానుండుట ముక్కువెంట నీరుకారుట, మరియు పలచగలుగునప్పుని రంగుగల నీరు ముక్కువెంట వెడలుట మొదలగు లక్షణములు కలిగి ముక్కుమృదుచుండును.

❦ ౩ వ జుకామువ్యాధి చికిత్స. ❧

మగమును తొలగించుటకై ఫలరసములయందు మాదీఫలవురసము రేలగుజ్జ ఓసాకలిపి యిప్పించవలెను. ఓసా అనగా ఖురాసాని దేశమునందు కంచలపై అల్లుగొను మూలిక మరియు మలమును వక్రము నొందుటకై బనవోషా, బాబూనా, ఖతమి, కాహూకరులు, పోస్తకాయలు మొదలగు వస్తువుల కషాయముతో ఆవిరిపెట్టవలెను మరియు మలము పలచగా నున్న వెడలు గనగసాలవృక్షములను ముక్కుమృదుచుండుటకై పువయోగించవలెను మరియు సిమ్బిళ్ళు మలమును గట్టిపెట్టుటకై స్వభావికముగలది మరియు మలము వెడలుటకు దుశేషమున్నయెడల గనగసాలవృక్షము యివ్వవలయును. దీనివలన ముక్కుద్రావణమునకు సమీపమునందు లోభాగము బంధనమేర్పడును. ఈదోషము ద్రావణముట అవశ్యకము మెదడునందుండి నశించుట తగ్గిపోవును. ఇటుల తగ్గుటవలన హానిసాధించును. ఇట్టికథయందు దోషబంధమును విడతీయవలెను. మరియు మెదడునకు బలము కలిగించవలెను. మరియు ఆవిరియొక్క పరిమాణువ్రూపును సశించజేయవలెను. ఈ చికిత్సలను తప్ప మెదడునకు యెంతమాత్రము వేడికలిగించకూడదు. మరియు పటికజెల్లము కా

గితము యెండినధనియాలు, నువ్వొం, అంబర, మొదలగువస్తువుల ధూపమువేసి పొగపీల్చవలెను. ఈవ్యాధియందు యవలన్నము మిక్కిలి గుణకారిగానుండును. మరియు మొదటివ్రోకరణముందు చెప్పిన పత్యకర వస్తువులను వ్రవయోగించుట లాభదాయకము.

అక్షిప. భేదము రక్తజ జాకాము అనగా జలుబు లక్షణములు.

ఈవ్యాధియందు నేత్రములు యెర్రగానుండుట, తల బరువుగా నుండుట సౌంజ్ఞనాశనము, నిరుచుట్టకుండుట, గుండ్లు చాగుచుండుట, ముక్కు, చెవులు, నోరు వీటియందు దూడ, నోరు తియ్యగానుండుట, దుర్గంధముగానుండుట, ముక్కువెంట గులాబిరంగులమలము వెడలుట మొదలగు లక్షణములు కలిగియుండును.

రక్తజ జాకాము చికిత్స

నరేంద్ర అను సరమును ఛేదించవలెను. మరియు, ఉచితమగు వస్తువులతో శరీరమును మృదుపరచవలెను. యవగంజి యివ్వవలెను. యిట్టిసమయమునందు మలమును చిక్కవరచవలసిన అవసరమున్నయెడల ఉన్నాబోషరబతు, గనగసాలషరబతు యివ్వవలెను. మరియు, మలమును చిక్కవరచునట్టివస్తువులను సమయమునందు ఉపయోగించినను ప్రయోగించకున్నను మలమునిలిచిపోయినచో యిటువంటి మలమును వెడలించవలసిన అవశ్యము కొరంకయున్నయెడల యిట్టిదశయందు వ్రవయోగించదగిన వస్తువులను పిత్తజ జాకానందు చెప్పినరీతిగా ధూపమువేసి ఆధూపమును నాశికమాద్వారా పానము చేయించవలెను. యెందుకనగా రక్తజమ మలము పిత్తమలముకంటె మిక్కిలి గట్టిగానుండును. కాబట్టి అట్టి మలముయొక్క బంధనమును తీసివేయుటకై, జతామాంశి, చదరిన,

అగరు మొకలగు వస్తువులుచేర్చి ధూమపానము చేయవలెను. మరియు బాబూనా, నఖందిప్పలు, దవనము, మరువము యీ మొదలగు వస్తువులు కషాయముకాది ఆకషాయముతో తలకు ఆవిరిపట్టి పట్టవలెను. యిటు ఆవిరి పట్టుటవలన మలము పక్వమొంది మలబంధనమును వదలించును.

— శివ. భేదము కఫజ జాకాము అనగా జలుబు లక్షణములు —

ఈవ్యాధి అన్నిటికంటె సులభముగా నుండును. అనగా కఫవోషప్రకృతి మెకమయొక్క ప్రకృతితో సంబంధము కలిగియున్నది. యీ వ్యాధి రోగగ్రస్త అంగము యొక్క రంగుతో నమానప్రకృతిగానుండునగాన యీవ్యాధి మందు భయము తక్కువగానుండును. అనగా హేతువు దుర్బలకారణమువలన యీ వ్యాధి కలుగుచున్నది. దీని చిన్నఃములు తల బరువు, సౌంజనాశనము, నోటివెట వాతమలము వెడలుట, నోరు అరుచిగానుండుట, భుజించినప్పుడును, నిద్రించునప్పుడు, నాలుకకొరుకుకొనుట, మాటహీనస్వరముగాయుండుట, ఆరోగ్యదశయందు శాశికము మలరహితముగా యుండునప్పుడు ముక్కు మొదలునుండి మాటలాడునప్పుడు వచ్చునట్టి శబ్దము ధారాళముగా వచ్చుచుండును. మరియు, మలము చిక్కబడిన యెడల శ్లేష్మము నాశికమునందు నిలిచి యుండినచో ధారాళముగా మాటలాడుటకు కష్టముగానుండును. యిట్టి కారణమువలన శబ్దము హీనముగా వచ్చును

— కఫజ జాకాము చికిత్స —

శరీరమును మృదుత్వము నొందించుటకై జూపా, ఇష్టిమధుకము, అంజూరపండ్లు యీ మొదలగు వస్తువులను నీళ్ళయందువైచి కషాయముకాది మాధీవల రసాయనముచేర్చి యిప్పించవలెను.

భోజనమునకు గంజాలు యివ్వవలెను. అనగా గోధుమపాట్లు, బాదంపప్పు తేనె నీళ్లుకన్నీ యివ్వవలెను. వన్నీరు ఉపయోగించవలెను. యెందుకనగా కేవలము నీళ్లు మలముకు అవకాశపగది ఆలశ్యముగా వక్రము నొందించును. కఫమును వృద్ధి చేయును. మరియు, మలముకు వక్రమొందించవలసిన అవకాశమున్న యెకల సోయి, బాబూరా, కౌనూర్, చాతరాసి, సఖిము, మొదలగునవి కషాయముగాది ఆకషా ముతో ఆవిరి పట్టించవలెను. మరియు, సాధారణముకు జలుబునందు చెప్పబడిన చికిత్సలను చేయవలెను. మరియు, మలసంబంధముకు బంధ నము కలిగి మలము గొంతువైపు గుండెవైపు ప్రసరించుచుండిన యెర్రపంచదార, కాగితములు, జఠామాసి, ఆవాలు, చందనం జిగురు మొదలగునవి దూషమువేయవలెను.

— 4 వ వాతజ జాకాము అనగా జలుబులక్షణములు. —

యావ్యాధి తర్చు కలుగనేరదు. యావ్యాధి సంపూర్ణముగా వాతమువలన కలిగినయెడల మిక్కిలి క్రూరత్వము వహించును. దీని లక్షణములు కెండునేత్రములు ఆరిపోవుట, తలనొప్పి, తలబరువు నోటి యందు, మాడినవస్తువుల రుచివలె నుండుట యేవస్తువును వాసనచూ దినను పొగవంటి వాసన, కుళ్ళిన వాసనవలె దుర్గంధముగా నుండుట మొదలగు లక్షణములు కలిగియుండును.

— 5 వ వాతజ జాకామువ్యాధి చికిత్సలు. —

బనప్మా, ఖర్బ, కాపూకకులు, నేటిబీరఆకులు యీ మొదలగు వస్తువులను కషాయముకాటి, జాకా ముతో రోగికింక ఆవిరిపట్టించి చెమట వెడలించవలెను. మరియు యీకషాయమును రోగితలముందు భాగమునందు పోయవలెను. మరియు యవకషాయమునందు గనగసా

లువేసి వండి రోగికి యివ్వవలెను. మరియు హరీరా అనగా యీవాగు, నిశస్త్ర అనగా గోధుమపాలు యెండించినది మొదలగు వానియందు చక్కెర బాదంనూనె చేర్చి యివ్వవలెను.

మరియు దోషముకలన బుధనము కలిగినయెడల చక్కెరచేర్చి వలెను. చంద్రనజిగురు దూపము వేయవలెను. తక్కిన దోషమును తగ్గించునట్టి ఉచితనుపాయములను చేయవలెను. ఇట్టి దికిత్సలను చెప్పబడియే యున్నవి.

(నూచనీయము) జుకాము అనగా జలుబు, నజలాఅనువ్యాధుల సంబంధముగు ముమును ఉష్ణముగను పలచగ నుండును. ఒక్కొక్కప్పుడు చల్లగను చిక్కగను కొన్ని సమయములయందు పలచగను కాలుచుండునటుల చేదుగనుండును. మరియు ఒక్కొక్క సమయమునందు పుల్లగను చిక్కగను ఒక్కొక్కసమయమునందు పుగను మరొకొన్ని సమయములయందు గెడుస్వాదుగను కొన్నివేళలయందు స్వాదురహితముగను సప్పగ నుండును. ముఖ్యముగా గమనించవలసిన విషయము యీ వ్యాధియందు దికిత్సచేయుటలో యెంతమాత్రము ఉపేక్షించకూడదు. యెందుకనగా జుకామువ్యాధి వేగము పక్వమొంది వ్యాధిహరించని యెడల యితరవ్యాధులను కలిగించుటకు కారణముగును. అనగా కండ్లు, ముక్కు, చెవులు మొదలగువాటియందు వ్యాధులను కలిగించును. ఖనాక అనగా ఒకవిధమును నావు, గొంతు ఆమాశయమునందునొప్పి జగ్గు అనగా అతిసారము, సహజఅమా అనగా ప్రేగులయందుమంట, వ్రక్కటెముకలయందునావు, శూనా అనగా పక్కలయందు కలుగు శూలవ్యాధియందు కలుగునావు, కూలజ్ అనగా ప్రేగులయందు నొప్పి మొదలగు వ్యాధులను కలిగించును. అనగా నజలావ్యాధి మలము యేఅంగమునందు ప్రవేశింనునో ఆ అంగమునందు కలుగు రోగ

ములను కలిగించును. మెదడునకు దుగ్బలము కలిగింది నిస్సారకక్తికలిగిగాని లేక, మలము వెడలునట్టి మార్గములు బంధించబడిగాని లేక, చిక్కని దోషములను మెదడునందు స్తాభించుటవలన గాని, ఆవిరియొక్క పరమాణువులను వాతములను మెదడునందు బంధించబడును. ఇట్టి స్థితియందు మెదడునంబంధముగు గుల్లభాగములయందు మలము ప్రవేశించినయెడల సక్తా అనగా సవ్యాసము ఉత్పన్నమగును, మరియు ఉష్ణప్రకృతినంబంధముగు మలము మెదడు నంబంధముగు గుల్లభాగములయందు ప్రవేశించినయెడల ఆవస్కారవ్యాధి కలిగించును. మరియు మెడునందుగల నరములయందు మలము స్వల్పముగా చేరినచో, తలనొప్పి అర్ధలనొప్పి కలిగించును. మరియు మెదడునందుగల నరములయందు, జలమువంటి పూష్ణనంబంధముగు మలము చేరినయెడల మాలిఖోలియా అనగా అతివాగును, ఉస్మాదము కలిగించును. మరియు మెదడునందున్న మెదడును కలిగించునట్టి నరములయందున్న మలము చేరినయెడల నోసామువ్యాధి అనగా మెదడునందు వాపు, క్యూరనిదుర మానియా అనగా ఇది ఒక విధముగు ఉన్మత్తవ్యాధి యీ మొదలగు వ్యాధులను కలిగించును. మరియు తలయందుగల నరములయందున్న, మెదడునందు గల నరములయందున్న మలము తటస్థించినయెడల తలతిరుగునట్టి వ్యాధియు, కండ్లు చీకట్లుక్రమ్ముట మొదలగు వ్యాధులు కలుగును. ఇందువలననే మెదడునందు మలము యున్నంతవరకు నజాలాను బంధించు చికిత్స చేయకూడదు. ఒకవేళ నజాలా బంధించినను తిరిగి ప్రవింపచేయవలెను. అనగా పై సవిధించినరీతిగా చికిత్సచేసి మలము ప్రవించునటుల చేయవలెను. అట్లు చేయక నజాలా మెదడునందు నిలిచినయెడల పైన చెప్పిన వ్యాధులను కలిగించుటకు కారణభూత మగును.

అసాబా అనగా కనుబొమలయందు శూలరోగ లక్షణములు.

ఈవ్యాధి లలాటము, నేత్రముల కొలుకులయందు కనుబొమలయందు నొప్పికలుగుచున్నది. మరియు నిది వకబొమయందుగాని ఒక్కొక్క

కనుమయమునందు రెండుబొమలయందుగాని కులకలుగుచున్నది. ఈ కారణమువలన యీస్థలమునందు కట్టుకట్టవలసియుండును. ఈనొప్పి యీస్థలమునందు కలుగుటవలన దీనిని అలబ్బీభాష యందుఅసాభా అని పేరుపెట్టిరి. ఈవ్యాధి రెండువిధములు (1) ప్రష్టదేహమునుండి వర మాణువులు పైకెక్కిన కారణమువలన చర్మము కఠినత్వమునొంది రోమాంచములు బంధించబడి యీస్తానము బంధించబడును. ఈకారణమువలననున్న ఉత్తరదిశగాని శరీరమునకు తాకుటవలన మరియుచల్ల ని సీశ్యయందు స్నానము చేయుటవలన యీవ్యాధి కలుగుచున్నది. దీని చిన్నఃములు కనుబొమలయందుపోటువలన కనురెప్పలు లేవకుండుట బాధవలన యెల్లప్పుడు బోల్ల పడుండుట మరియు కండ్లు త్రిప్పలేక పోవుట నొప్పివిశేషత్వమువలన నొసలు బద్ధతై నటులుండుట మొదలగు లక్షణములు కలిగియుండును.

—అసాభా అనగా కనుబొమల చికిత్స.—

కఠినముగను గరిగలవస్తువుతో నాశికమునందు గీరవలెను. దీని వలన ముక్కునుండి రక్తమునగ్నివించినచో మలము బొమల సమీపము నుండి తొలగిపోవును. మరియు నాశికమునుండి రక్తము నగ్నివించినయె డల సరేయి అను సరమును ఛేదించి రక్తమును నగ్నివింపజేయవలెను, తరువాత కర్పూరము సిరకా వాసవచూడవలెను. మరియు పిక్కలు పా దములు మర్దించవలెను. భోదనసదార్థములతో శిరకా కలకండకలిపి యివ్వవలెను. మరియు యవగంజిలో కలకండచేర్చి యివ్వవలెను. మరియు వైద్యుడు సమర్థత ఆలోచించి వత్సమొనగుట తదుపరి వర్తవ సాసము.

(2) సాధారణ దుష్టసౌకృతి కణతలయందున్న కండ్లయందు చేరినయెడల కణతలయందు కండ్లయందుపోటు కలిగించును. ఈవ్యాధి

విశేషముగా యెండయందు తిరిగి శరీరము చల్లబడకముందే చల్లగాలి యందు తిరుగుట చల్లనినీళ్ళయందు మునుగుట యీమొదలగు కారణ మువలన తలనబంధమగు రూమకూపములు మూయబడి వృష్ణము బంధించబడి దీనివలన తలనొప్పి కలుగును. ఈనొప్పి జుకాము ప్రకరణ మునందు వర్ణించియున్నాను. మరియు ఇటువంటి విధమగు అసామా దిన్నఃములు సూర్యుడు వుదయించునప్పుడు నొప్పి ఆరంభమై ప్రోద్దు యెక్కినకొలది నొప్పికూడా హెచ్చుచుండును. మరియు సూర్యుడు అస్తమానమగుటకు ప్రోద్దు దిగినకొలది నొప్పితగ్గుచుండును. అనగా సూర్యుడు అస్తమనమయమునకు చేరినకొలది నొప్పికూడా తగ్గనారంభించును. తిరిగి సూర్యోదయము కాగానే తిరిగి నొప్పికూడా ఆరంభ మగును.

అక్షాసాధారణ దుష్టప్రకృతి శూలదిక్పి.

చలువజేయు నుపాయముల ఆలోచించవలెను. రోమకూప ములు వికసించు నుపాయములయందు పరిశ్రమచేయవలెను. మరియు కర్పూరము నూనెలో అరుగదీసి మిక్కిలోపోయవలెను. అనగానశ్య ము చేయవలెను.

అక్షాసఖ్యరోగ లక్షణములు.

ఈవ్యాధి మెదడునబంధమైనది. ఇది తరుచుగా కనుపించుచుండును. ముండ్లు గ్రుచ్చినటులకనుపించు ప గమకనే దీని పేరు నఖ్యా అనిపెట్టబడినది. ఈవ్యాధిగలవాని మెదడునందు నొప్పి విశేషముగా కనుపించి జలతోకూడియుండును. ఇట్టిస్థితియందు రోగి పిసికికొనుట, గుద్దుకొనుట, బిగించుట, వేడినీళ్ళను తలపై దారగా పోసుకొనుట మొదలగు పనులవలన నొప్పిశాలితి నొందినటులుండుట యీవ్యాధి కలుగుటకు కారణము కొద్దితవలిపరమాణువులు మృదుత్వమును తేడస్సునుపీల్చి

నట్టి న్యభావికముగలవి. మెదడువైపు మొక్కటవలన ఆచ్చట దుగ్గుల మునొందును. యీ కారణమువలన మెదడునందుగల పొరలయందు దోషము ఖనీభవించి మంటను, జలను, కలిగించును. ఇటుల జల కలిగించు నట్టి ఆవిరిపరమాణువులు రోమాంచములయందు మంటకలిగించును. మరియు యీ ఆవిరికారణము తిరిగి చెమటనుండి వెడలిపోవును. మరియు పలచనై నకొలది చెమ్మను జలను కలిగించును. విశేషమైనయెడల శుష్కత్వము జలను కలిగించును.

శ్లోకానభ్యాసోగ చికిత్స ఛేద

ఈవ్యాధియందు ఆవిరిపరమాణువులు దగ్గుమొందునట్టి తీవ్రము గల మలమును కలిగించు ట్టి తేజస్సుగలుగుచున్నది. కాబట్టి దోషవ్రాతకృతిని నిజదశయ ను తెచ్చునట్టి కుపాయములను చేయవలెను. మరియు చెమ్మను జలుబును కలిగించుచుపాదుములను చేయవలెను. మరియు మావులజుబ్బు అనగా వాలువిరిగిననీళ్ళు చల్లతేట ఇసప్ గోలుగింజలు నా న వే సి స గు జ్జ బాలిం త బోలు గ న గ సా ల ష ర్ష త్తు బసప్ షాషర్షత్తు మొదలగునవి యిప్పించవలెను. అధవా వుచ్చ కాయ పొడుగుకోనకాయరసము యీ మొదలగునవి యిందులాభదాయకములు. మరియు మేకపాలు పటికిబెల్లముచేర్చి పానముచేయుటయు యవగంజి, కావల, పాలక, మొదలగునవి యిచ్చవలెను ఇటుల వ్రాస యోగించుటవలన రోగము శాంతినొందనిచో కర్కాయలు చింతపండు నపిస్తాను అనగా శ్లేష్మాంతక మొదలగునవి కషాయము పర్మాటకవు కషాయము యీ మొదలగు కషాయములయ ను కలకండ చేర్చిపానము చేయవలెను. దీనివలన ద్రవ్యతి నిగ్గులముగు ను. మరియు యేవసువులు మలదోషమునూమాత్రము ద్వారా చెమటద్వారా వెళ్ళి నునో ఆసువులను వ్రాసయోగించి మలదోషమును తగ్గించవలెను. మరియు రోగి

బలముగలవాడైనయెడల మలము మూత్రమునుండియు చెమటనుండియు వెళ్ళినను శిరావేదనము చేయవలసిన అవునరమున్నయెడల వైద్యుడు పరీక్షానుకూలముగా రోగిదశ కనిపెట్టి శిరావేదనముచేసి రక్తము వెడలించవలెను. మరియు మలమును తొలగించినవెనుక ప్రకృతిశాంతి నొంది ఆరోగ్యము కలుగుటకై వట్లు, కాండములు, మరియు చల్లని తెలలేపనలు చేయవలెను.

ఇది శ్రీమదిమాంబేగ్ సాహేబు పాత్ర పాచ్చా బేగ్ సాహేబు

పుత్ర భేషజ విద్వద్విధేయ రహంతుల్లాబేగ్

నామధేయ ప్రణీతంబైన

తి బ్బె అ క్క ర్ షా హి

అను గ్రంథమునందు

శిరోరోగ

అధ్యాయము.

నంపూర్ణము.



యాకరీముత్ మారుఫ్,
 బిస్ మిల్లా ఇగ్రహమానిర్రహీం.

తి బ్బే అ క్ష ర్ షా హీ .



మూషవ అధ్యాయము.

నేత్ర రో గ ల క్ష ణ ము లు

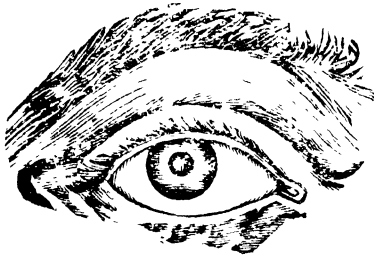

నేత్రములు ఉపఅంగమన బడును. నేత్రములయందుగల జీవ సరములు, ప్రాణవాయువునంబంధ మగు జీవాత్మనుండి సంచారమొందినవి. మరియు, హృదయమునందుగల రక్తనంబంధమగు జీవవా

హినియరు సరములు నేత్రములయందు ఆల్లుకొని యున్నవి. మరియు నేత్రమునందు యేకుపొరలుండును. యిందు మూషు పొరలు వాతసంబంధముగలవి. వీటిని ప్రత్యేకదశయందు విస్తార పూర్వకముగావర్ణక్రమాను సారముగా వేరు వేరు ప్రకరణలయందు చెప్పబడును.

(లాభము) నేత్రములయొక్క ముఖ్యస్వభావిక ప్రకృతి ఉష్ణము తడిగలది. నేత్రములు యిటుల ఉష్ణమున్ను, తడియున్ను లేకుండిన యెడల దీని ప్రకృతిస్వభావికము ముఖ్యముకానేరదు. మరియు, రెండవ సంయోగమువలన కలుగునది. మరియు, నేత్రముయొక్క ప్రకృతి ఉష్ణదిన్నుఃము తెన్వీయనగా నేత్రములు వెంట వెంట చలించుచుండు

ట, అందు కాంతి మెగయుచుండుట, రంగు యెర్రగానుండుట, తాకి చూచిన వేడిగానుండుట, యీమొదలగునవి పూష్ణలక్షణములు జలుబు లక్షణములు వీటికి విరుద్ధముగానుండును. చెమ్మలక్షణములు కండ్ల నుండి మకిలినీరు విశేషముగా వెడలుట, నేత్రములు పెద్దవగుట, మొదలగునవి చెమ్మలక్షణములు.

శుష్కచిన్నఃములు నేత్రములు చిన్నవగుట, మకిలినీరు ప్రవించకుండుట, మరియు, లోభాగమునగు శుష్కత్వమున్నచో తాకిన యెడల కఠినముగానుండుట మరియు, కరంజ్ నేత్ర (పిల్లికండ్లవంటికండ్లు) సంబంధముగు ఉష్ణమనియు గ్రహించవలెను. చెమ్మ రెండవ రంగుగల చెమ్మయందు కలుగుచున్నదని గ్రహించవలెను. మరియు, నల్లనిరంగు గల గ్రుడ్లునందు పూష్ణము చెమ్మ తక్కినరంగులకంటె అధికముగానుండును. కాబట్టి విశేషముగా నల్లగుడ్డునందు నజాలుల్మా అనగా నీటి బిందువులు దిగుచున్నవి. యిటాలనే వేరు వేరు వ్యాధులు వుట్టుచున్నవి. మరియు, పరమాణువుల విశేషత్వమువలన ఉత్పన్నమగుచున్నవి. శౌహలాజింఖ్ అనగా నలుపు యెరుపుగలకన్నులు సాధారణ స్వభావికమువలన కలుగుచున్నది. యధ్యాపి హేతువానుసారముగా నేత్రసంబంధముగు యావత్తురోగములను వేరు వేరు చికిత్సలను వర్ణించబడియున్నవి గాన గ్రహించవలెను.

మరియు, ప్రత్యేకముగా నేత్రసంబంధముగు పౌరలయొక్క వాత సంబంధముగు వ్యాధులను వేరుప్రకరణములయందు వర్ణించబడును. ఇవి (1) సాధారణదుష్టప్రకృతివలన కలుగునది. (2) దోషయుక్త దుష్టప్రకృతివలన కలుగునది. (3) తిఫ్రుఖ ఇస్తిసాల్ అనగా గాయము వాపు మొదలగునవి. (4) యీవ్యాధి నేత్రముల సమస్తభాగములయందు ఉత్పన్నమగును. అనగా నేత్రముబైటికి వచ్చుట, దీని సమాసముగా రెండవ నేత్రముకూడా కొద్దిరోజులకు కలుగుట, యీమొదలగు లక్షణములు నజాలసంబంధముగు నేత్రరోగలక్షణములని గ్రహించవలెను.

—నేత్రవ్యాధుల చికిత్స—

ఈనాటగు విధములతో (1) సాధారణదుష్ట ప్రకృతిని స్థిరపఱచవలెను. (2) రెండవవ్యాధియందు మః మును వెడలించవలెను. (3) వ్యాధియందు వాపు గాయములకు వ్రుసాయమువలన తగ్గించవలెను. (4) నేత్రవ్యాధి విషయమై నేత్రసంబంధముగు ముఖమును బాగుచేయవలెను. మరియు, కష్టము అనగా కన్నయొక్క భాగముల సంయోగములయందు కలుగుచున్నది. ఆకష్టమును దూరపఱచవలెను, సాధారణ ప్రకృతి తన నిజదశయందు మారునటుల అప్రధాన ప్రకృతినిరుద్ధముగా నుండు ఔషధములను యుపయోగించవలెను. అనగా అప్రధాన ప్రకృతి విరుద్ధముగా అనగా అప్రధానప్రకృతి ఉష్ణమైన యెడల కామంచి కాసిని కాహు రసము, వన్నీరు, మరియు కోడిగ్రుడ్డు తెల్లసాన మొదలగు వస్తువులను ప్రయోగించవలెను.

మరియు చల్లని ప్రకృతిఅయినచో కస్తూరి మమీరా అనగా వకచెట్టువేరు, వస, మిరియాలు, మరియు ఇంతకు వ్రష్టన్యభావికముగు వస్తువులతో చేయబడిన ఔషధము వ్రుపయోగించవలెను.

మరియు ప్రకృతి చెమ్మగలదైనయెడల మైలతుల్రము వెండిమిలినము మొదలగు గుణముగల వస్తువులతో చేయబడిన ఔషధమును వ్రుపయోగించవలెను.

మరియు శుష్కప్రకృతి అయినచో దీనిచికిత్సలయందు పాలు బాదంపప్పు, కోడిగ్రుడ్డు తెల్లసాన, ఇనపేగోలుగింజలగుజ్జ మరియు ఇట్టి గుణముగల యితరవస్తువులు యుపయోగించవలెను.

మరియు భోజన పానాదులయందుకూడా ప్రత్యేక కారణము యొక్క అనుకూలముగా వ్రుపయోగించవలెను.

(లాభము) నేత్రమలము యేడువిధములుగా తీయబడునని గ్రహించవలెను.

(1) యీవ్యాధులయందు భుజించునట్టి ఔషధము స్వల్పము గను, లఘువుగలదిగను, మిక్కిలి ఉత్తమముగా నుండవలెను. అనగా అజీర్ణముకలిగించునట్టియు, ఆవిని యెగరగొట్టునట్టియు వస్తువులను ఉపయోగించకూడదు. మరియు సమశీతోష్ణముగలవియు, లఘువుగా జీర్ణించునట్టి వస్తువులను యుపయోగించవలెను.

(2) యీ నేత్రవ్యాధియందు శరీరమునందు మలమునిండియున్న యెడల ముందుగా మలమును తీసివేయవలెను. తరువరి ప్రకృతిని అనుసరించి రోగబలమునెరిగి తగుచికిత్స చేయవలెను.

(3) యీ వ్యాధియందు మెదడును న్నశ్చోషణచునట్టి ముఖ్యమగు వస్తువులతో స్థిరపరచి పిమ్మట గురులునేయవలెను. అనగా రక్షలు వేయవలెను. అధవా సరేద్రులను నరమునుగాని లేక, తలసంబంధమగు నరమునుగాని ఛేదిచి రక్తమును వెడలించుట యీవ్యాధియందు మిక్కిలి లాభదాయకము.

(4) యీవ్యాధియందు మలమును నాశికముద్వారా సశ్యాదుల వలన తుమ్ములను కలిగించి తీసివేయవలెను. దీనివలన నేత్రమునుండి మలము తిరిగిపోవును. యెందుకనగా నేత్రమార్గము అన్నిటి సమీపమున యున్నది. మరియు తుమ్మును కలిగించునట్టి ఔషధములను ఉపయోగించుటవలన నేత్రములను శుభ్రపరచుటయందు మిక్కిలి గుణము కలిగించును. మరియు యెంతవరకు శరీరము శుద్ధినొందకుండునో అంత వర్మంతము మలము ఆగనేరదు. మలము నిలిచేవరకు చికిత్సయందు ఆ రూఢము కాకూడదు. యెందుకనగా శరీరమునందు మలము వెడలించక నేత్రములకు చికిత్సచేయుటవలన హానిసంభవించును.

(5) నేత్రమునందుగల శొలికినరమును ఛేదించవలెను.

(6) నేత్రములయందు నీరు ప్రవింపచేయునట్టి, వస్తువులతో నేత్రసంబంధమగు మలమును శుభ్రపరుచవలెను. మరియు నేత్రముల

వెంట నీరువచ్చునట్టి వస్తువులను, ఉపయోగించుటయందున్న, వరమును ఛేదించుటకున్న, ముందుగా కోష్ఠమును శుద్ధిచరచుట అత్యవశ్యకము. ఇందువలన హానికలుగ గలభయముండనేరదు. మరియు శరీరము మలరహితమైనచో హాని కలుగజాలదు.

(7) మరియు కంటియందుగల ముఱుము యేలంగమునుండి వచ్చుచున్నదో ఆలంగమానందుండు మలము తొలగించి పరిశుభ్రత నొందించవలెను. మరియు ఆలంగముయొక్క సుపాయములతో అనగా వాపు గాయములను తగ్గించి చెమ్మయూరునట్టి పుసాయములు ఔషధములు సుపయోగించవలెను.

మరియు చెమ్మను తగ్గించునట్టియు మిక్కిలి శుష్కత్వము కలుగకుండునట్టియు మంటను కలుగనియ్యకుండునట్టియు యీక్రిందివస్తువులను పువయోగించుట మంచిది. (1) నురుమా. (2) కుంకుమపువ్వు. (3) మైల్తుత్తం. (4) సఫేదా. (5) శాదనజ్. అతనీ అనగా సిరిసెనగలతో సమానముగానుండు రాయి ముసాంబ్రీం యీమొదలగువస్తువులు పువయోగించవలెను. అనగా యీవస్తువుల ప్రకృతి నేత్రము ప్రకృతితో సమానముగా నుండును. మరియు నేత్రములకు హానికలిగించునట్టి విరుద్ధప్రకృతిని స్వల్పముగా సప్లచరచుచున్నది. యీవస్తువులు నేత్రప్రకృతి ఉష్ణము చెమ్మగలదైనచో చెమ్మనుకలిగించునట్టి ఔషధములు నేత్రములకు స్పష్టము కలిగించును. మరియు స్వల్పముగా చెమ్మ కలిగించి మంటకలుగకుండునట్టి ఔషధము నేత్రములకు బలముకలిగించును. మరియు బలము వహించునట్టి అంగము రోగనంబంధముగు మలమును గ్రహించజాలదు. మరియు ఆరోగ్యము నొందించు నేత్రచికిత్సలయందు జ్ఞాపకముంచవలసినఅంశము అనగా నేత్రములను నిజదశయందు తెచ్చుట మరియు నేత్రఅవయవములయందు పువద్రవములు పుత్పన్నమైనయెడల అట్టియుపద్రవములను దూరపరచుట ముఖ్యవశ్యకములు అనగా మలమును నెడలించుట రక్తమోక్షణముచేయుట

మొదలగునవి. మరియు అనేక కారణములవలన ప్రవద్రవములు కలుగుచున్నవి. అట్టి ప్రవద్రవములను ప్రత్యేకప్రత్యేక స్థలములయందు వర్ణించబడును.

(లాభము) నేత్రదికిత్సయందు ప్రథమమునందు నొప్పితోవావు కూడా యున్నదా లేదా యని పరీక్షించవలెను. మరియు తలనొప్పితో కూడా వావు కలిగినయెడల యేదోషమువలన కలిగినది యేదోష చిన్నములు బాగుగా ప్రకటనమగుచున్నవి. మలము నర్వశరీరమునందున్నదా లేక కేవలము తలయందే యున్నదా అని పర్యాలోచించి అట్టిదోషములను గ్రహించవలెను.

మరియు మలము శరీరమునందున్నయెడల దోషానుసారముగా నర్వశరీరమునుండి మలమును తొలగించి పిమ్మట మెదడునందుగల మలమును తీసివేయవలెను. తత్కృత్ నేత్రములను శుభ్రపరుచవలెను మరియు శరీరములను పూర్ణరహితము కానియెడల నేత్రాదికిస్సచేయకూడదు. మరియు మలమును నష్టపరచునట్టి ఔషధములను నేత్రములలో వేయకూడదు.

శరీరమునందు యెచ్చటనైనా వాపుకలిగి ఆవాపువలన తలనొప్పి అధికముగానున్న నేత్రములయందు నొప్పి ప్రత్యక్షమయినయెడల విశేషకష్టము జ్ఞాపకశక్తి బాధిగా తగ్గిపోవుట ఇట్టివ్యాధిని ప్రత్యేకకారణముయొక్క అనుసారముగా నుపాయములనుకూడా యధానిస్తారముగా వర్ణించబడును. ఇచ్చట సూక్ష్మరీతిగా వ్రాయుచున్నాను.

ఇట్టినేత్రసంబంధముగు మలము వాతసంబంధముగు చిక్కని దోషమువలన కలిగినయెడల ప్రచితముగు విరోచన ఔషధముద్వారా నర్వశరీరమును శుభ్రపరుచవలెను. అనగా ముసాంబరము మాత్రలుగాని లేక కౌకాయమాత్రలుగాని ఉపయోగించి మెదడుకు శుభ్రపరుచవలెను. మరియు విశేషములమును పైనుండి తీసివేయవలెను. అనగా నేత్రములకు మెంతిరసముగాని, పరిశుభ్రముగు పాలతోగాని కడుగవలెను.

మరియు శరీరము స్వశ్చతనొందినది లేనిది గమనించి మలము పక్క మైనయెడల వుచితబౌషధముల నేత్రములయందు వేయవలెను. మరియు శరీరమునందు ఇతర స్థలములయందు యెచ్చటనైనను పలచని నీరువంటి మలము రక్త, పిత్తమునందు కలిసినయెడలముందుగా అపశ్యకమని తోచినయెడల నరమును ఛేదించి రక్తమును తీసివేయవలెను. పిమ్మట విరోచనమునకు బౌషధమునిచ్చి తరువాత శిరోజమలమును క్రిందికిచ్చవలెను. మరియు యెచ్చట వాతజమలము నిలిచియున్నదో వరిశోధించి ఆలోచించి, అట్టిమలమును సశింపజేయునట్టి ఔస్తువులను యుపయోగించుట మిక్కిలి లాభదాయకము.

మరియు శరీరముయొక్క భాగములయందు రక్తజమలము యున్నచో శిరావేదనముచేయుట మిక్కిలి లాభదాయకము. మరియు రక్తము విశేషము చిక్కగానుండినను నేత్రముల నరములు యీరక్తముతో నిండియున్నను, శిరావేదనము చేయజనదు. మరియు నరములు ఇట్టి దశయందుండియున్నచో అభ్యంగనముచేయుట భోజనమునకు స్వశ్చమగు లఘుపదార్థములను శేవించుట మొదలగునవి లాభదాయకమగును. మరియు యూజ్జ్వైకరా, కౌకాయ మొదలగు మాత్రలు యివ్వవలెను. మరియు కనికలను ప్రయోగించవలెను. లేదా నీళ్ళతో అరుగ తీసి స్రావ్యము అంజనమువేయవలెను. మరియు మలమును సప్తవరుచు నట్టియు, చిక్కని రుధిరమును పలచనచేయునట్టియు బౌషధమును కండ్లకు లేపనమువేయవలెను. మసము చేయుట్టివోగికి మధ్యపానాశ్రాంతి కలిగినయెడల స్నానముచేయించి కొంచెము సారాయి పానముచేయించవలెను. మధ్యపానము మొదలునందు ఉష్ణము కలిగించును. మరియు అభ్యాసము లేనివారికి యివ్వకూడదు. సారాయి పానముచేయుట పలన మలబంధనముఅనగా పిటికను కలిగించును. మరియు రక్తమును పలచన చేయును. ప్రాణనాయువును చిక్కవరది సలుపునగు కలిగించును. మరియు నేత్రములయందు వాపు లేక మలము నేత్రములయందుండి

యెల్లప్పుడు ప్రవించుచుండిన నిది, చికిత్సవలన కుదురనేకము. అనగా మలము తలపుర్రోపై భాగమునుండి వచ్చుచున్నదిగాన దీనిఅనుసారముగా నుపాయములను చేయవలెను. తలపుర్రోపై భాగమునుండి మలము వచ్చునట్టివ్యాధి లక్షణములు నేత్రీము ముఖము యెర్రగానుండుట తలయందున్న నొసలునందున్న వ్రష్టముగానుండుట తలనఃబంధముగు నరములు బద్ధవుగానుండుట మొదలగు లక్షణములు కఠిగియుండును. గాన నేత్రీరోగములయందు వైద్యులు జాగ్రూతులై వ్యాధిని గమనించి ఆయావ్యాధులకు తగిన చికిత్స చేయుట మంచిది.

—నేత్రరోగ చికిత్స.—

రక్తమోక్షణము చేయుట విరోచనము చేయించుట మొదలగు వానివలన మెదడు స్వశ్చతనొందును. మరియు మెదడునకపరిశుభ్రముగు పట్టి యుపాయములను చేయవలెను. మరియు నేత్రరోగములయందు చెప్పబడిన ఔషధములను నేత్రములయందు పునయోగించవలెను.

(విశేష దుష్టస్వ) బాధగల నేత్రములయందు పుచితిమగు చికిత్సలను చేసినను బాధతగ్గక వ్యాధి హరించకుండిన పుత్రము చికిత్సలను చేయుమార్గమువదల కూడదు. యెందుకనగా చల్లని ప్రకృతిగల ముము విక్కిలి చిక్కగా నున్నదనియు యీకారణమువలన వ్యాధి ఆలశ్యముగా తగ్గుననియు యిట్టి మలమును పక్కపరచి వెడలించుటకు ధనాంకాలము పట్టననియు గ్రహించి చికిత్స చేయుచుండవలెను.

(నూచనీయము) నేత్రమువలన యీక్రింది వివరించిన విధముగా రక్షించవలెను. అనగా కాపాడవలెను. కండ్లకు లాభకరముగు వస్తువులను పునయోగించవలెను. మరియు, హానికరముగు వస్తువులను వర్జించవలెను. మరియు, యేయేవస్తువులు నేత్రీములకు హానికలిగి చునో అట్టి వస్తువులను వదించుచున్నాను. అనగా (1) పొగ (2) దుమ్ము (3) విశేషముగా (4) వేడిగాలి అనగా వడగాలి (5) చల్లగాలి (6) విశేషముగా శోకించుట (7) తేజస్సుగల వస్తువులను చూచుట (8) యెల్లికలవడం

డుట (9) మధ్యసానముచేయుట (10) అన్యనాబంధముగు మత్తుపదార్థమును శేవించుట మొదలగునవి నేత్రరోగముల వర్జించవలెను. యిందువలన నేత్రములకు స్వస్థముకలిగించును. మరియు, నల్లమందు శేవించుటమాత్రము వర్జితముకాదు మరియు, అపక్వముగువస్తువులను శేవించకూడదు. అపక్వవస్తుశేవనవలన అపక్వవస్తువుల ఆవిరినండి పరమాణువులు మొదలునందు ప్రవేశించును. కాబట్టి అపక్వవస్తువులను మానివేయవలెను. అనగా గంధనా, వెల్లులి, నీరుల్లి మొదలగు వస్తువులను శేవించుట. మరియు, అజీర్ణకర పదార్థములను నేవించుట, విశేషముగా స్నానముచేయుట, విశేషరక్తమోక్షణముచేయుట విశేషముగా రక్షణవేయుట అధికనిద్ర) అతిహాగణము మిక్కిలి సంభాషణ మిక్కిలి లవణ పదార్థములు మిక్కిలముగా భుజించుట, మిక్కిలముగా భుజించినవెంటనే నిద్రించుట, విశేషముగా భుజించుట, రాత్రీకాలమునందు భుజించుట, అతిసంభోగము, మరియు చిక్కని కృరమగు మధ్యసానముచేయుట, మరియు ఆనాశయముయొక్క ముఖమును చెరచునట్టి వస్తువులు ఇవి యావత్తు నేత్రదృష్టి తేడస్సునందు హానిదాయకములు గాన యీవస్తువులను శేవించుట, అడవితుండ్రి, సోయి, జైతూర్ మొదలగువానిని శేవించుట, నూక్కివస్తువులను చూచుట, చిన్న అక్షరములనుచూచి చదువుట యీమొదలగునవి యావత్తు నేత్రములకు హానికలిగించును గాన నేత్రరోగులు యీయావత్తు పనులు మానివేయవలెను.

మరియు, ఒక్కొక్కనమయమునందు పరిశ్రమరీతిగా పరిశ్రమ చేయుట మంచిది. మరియు, నేత్రములయందువయోగించదగిన వస్తువులు అనగా చల్లనిమంచినీళ్ళయందు కండ్లు తుడిచి నేత్రములు విప్పవలెను. మరియు, సుర్రా, మైలతుత్తమును, సోపు, దవనము, మిఠవము మొదలగు వస్తువుల కషాయమునందు అరుగదీసి కండ్లకు వ్రువయోగిం

చుటవలన నేత్రదృష్టియందు తేజస్సునొందించును. నేత్రములకు జలము కలిగించును. మరియు, దానిమ్మకాయతో చేయబడిన నల్లబొవధము న్ను సోపురవము నేత్రములయందు వేయుట మంచిది. యామొదలగు నంగతులను గ్రహించదగినవి.

తబ్ కేసలబియా రోగవరనము

నేత్రావయవముయొక్క చిత్రపత్రము.

- 1 ముల్లహిమా
- 2 కర్నియా
- 3 అసిబియా
- 4 అన్ కబుతియా
- 5 సబకియా
- 6 ముసిమియా
- 7 సలిబియాఅను పొరలు 7 గల వు. నేత్రముల లో మూడువిధముల నీరుకూడియుండును.
- 8 బైజియా
- 9 జులైదియా
- 10 జుజుజియా

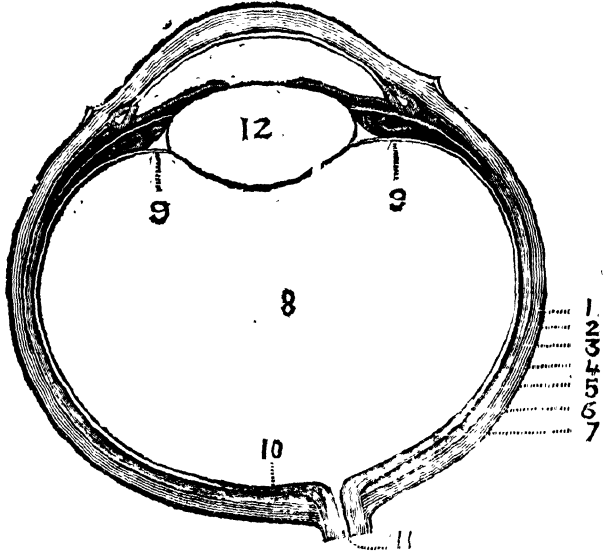

ఈనీరు పొరలమధ్యభాగమునందున్నవి. వీటి వివరము క్రింద వర్ణించబడును. 11 ప్రకాశవహిని 12 నల్లగ్రుడ్డు. తబ్ అనగా మెదడునందుగల కఠినమగు ఝిల్లీపొరనుండి వచ్చు ని నరముద్వారా బైలువెడలి వచ్చునట్టి జీవనరము. దీనిని వైద్యులు మెదడునంబంధమగు పొరలనుండి కలిగినదని చెప్పవలెదు. ప్రతివైద్యులు ఝిల్లీపొరయని చెప్పదురు.

మరియు, నేత్రమునందు ఆడపొరలుగలవు. కాబట్టి పుక్తపొరల యందు వావు, శుష్కత్వము ముడుచుకొనుట, బలహీనత్వము కలుగుచుండును. యిట్లు కలుగు వ్యాధులను నాలుగు విధములుగా వర్ణించుచున్నాను.

❖ (1) పొరయందు వాపుకలుగు విషయమై యిది ❖

ముఖ్యముగా యీ పొరయందుగాని లేక పొరసంయోగమువలన గాని యీ పొరయందు వాపుకలుగుట యిటుల వాపుకలుగుటవలన కలుగు చిహ్నములు నేత్రమును బైటికివచ్చినట్లు కనుపించుట నేత్రములచుట్టు నొప్పిగా నుండుట మరియు వాపుసంబంధముగు మలము రుద్దిరదోషమైనయెడల దీని చిహ్నములు నేత్రములు లాగుట దురదకలుగుట మొదలగునవి ఒక్కొక్కననుమునందు నేత్రములయందు యెచ్చట దురదకలిగినదిన్నీ తెలియుతుండుట మొదలగు లక్షణములు సంభవించును.

మరియు వాపుపితృసంబంధమైనయెడల నేత్రములయందు మంటకలుగుట, దీనిలక్షణములు. మరియు యీ వాపుశ్లేష్మసంబంధమువలన కలిగినయెడల నేత్రములు బరువుగానుండుట రెప్పలు వ్రేలబడుట మొదలగు లక్షణములు కలిగియుండునని గ్రహించవలెను. యేదోషము లేక పోయినను నల్ బియా అను పొరయందు వాపుకలిగి నేత్రము బైటికి వచ్చి నొప్పికలిగియుండును. నిది నల్ బియా రోగలక్షణములని గ్రహించవలెను.

❖ నల్ బియా రోగ చికిత్స యిది ❖

రక్త సంబంధముగు నల్ బియా వ్యాధియందు సరేయ అను నరమును ఛేదించవలెను. మరియు శరీరమును మృదుత్వము నొందించుటకై లఘు ఔషధముల ప్రయోగములను చేయవలెను. అనగా కలువపూలు, బనప్ మా, ఖరతి, పున్నాబ్, సపిస్తాన్, యవపిండి, నువ్వులనూనె మొదలగువాని యందుకలకండ చేర్చి యివ్వవలెను. అధవా, ఉన్నాబ్, సపిస్తాన్,

అలూబగరా, కలువపూలు, ఖతమీ, యెండినధనియాలు మొదలగు నవి కషాయముకాది వడియబోసి అందు మానీఫలపురసముచేర్చి పానముచేయించవలెను. మరియు స్రగింనునట్టి మలము నిలిదిపోవును. తలమలరహితమైనయెడల శియాఫెఅబియజ్ అనగా తెల్లని కసికెలు యొడు ధనియాలు కామంది కషాయమునందు అరుగదీసి నేత్రములయందు వేయవలెను.

శియాఫెఅబియజ్ చేయుకృమము. ❀❀

నిశస్తా అనగా యెండిన గోధుమసత్తు జుకురు కతిరా, ఇనియా వత్తు ప్రత్యేకము 7 మాషములు. సఫెనా 21 మాషము. నల్లమందు 1 మాషము 1రతి, 1 బియ్యపుగింజయెత్తు. యూవస్తువులు కూవత్తు కోడి గుడ్డు తెల్లసానతో నూరి కసికెలు చేయవలెను. దీనిని తెల్లశియాఫె అందురు. దీనిని పైనచెప్పిన కషాయములలో అరుగదీసి కండ్లలో వేయవలెను.

(లాభము) మలమువలన కష్టపడునట్టి కంటియందు గారవేయవలెను. అనగా తెలరేవనముచేయవలెను. ఇట్లు నట్టువేయటవలన దుష్టమలము స్రవించుట తగ్గిపోవును. దుష్టమలము తగ్గేవరకు నట్టువేయవలెను. గాని కంటిలో యేమియు వేయకూడదు. అనగా మిక్కిలి తీవ్రముగు వస్తువులను కండ్లలోవేయుటవలన బాధఅధికముగును.

మరియు పిత్తదశయందు ప్రకృతిని రక్తదోషములయందుచెప్పిన కషాయములతో మృధుపరచి అటుపిమ్మట పొట్టుతీసిన యవలు తియ్య బేదానా, కనుకోటి విత్తులపప్పు చూర్ణించి కొద్దిగా అంజరూద్ చేర్చి మొల్తము వస్తువులు నీళ్ళలోవేసి కషాయముకాది వడియగట్టి ఆకషాయమును కండ్లలోవేయవలెను. ఈకషాయము కాదువద్దతి చిన్న మట్టిపాత్రయందు వస్తువులనువుంచి అందు మందినీళ్ళుపోసి మరియుక పెద్దపాత్రయందు నీళ్ళుపోసి ఆకుండలో వస్తువులువేసిన పాత్రయందు పోయ్యమీద పెట్టి కాచవలెను. క్రిందకుండయందును నీళ్ళుకాగిచిన్న

చాత్రయందును వస్తుసారము దిగువరకు కాచవలెను. తదుపరి అందు కొంచెము అంజరూద్ చేర్చవలెను. అనగా అంజరూద్ విశేషముగా చేర్చినమెకల కంటియందు మిక్కిలి రోతకలిగింది రంభమువేయు స్వభావికముగలదు. అంజరూద్ అనగా ఒకవిధమగు చెట్టుజగురు. మరియు, తబ్ కేసలబియా, పిత్తజవావునందు యీకషాయము కండ్లలో వేరుట మిక్కిలి లాభదాయకము. దానిమ్మగుఱ్ఱు, కాసిని లేతదిగుఱ్ఱు యీ రెండు వస్తువులనునూరి గుర్రరోగకలిసి కండ్లపై లేపనముచేయవలెను. అనగా పట్టువేయవలెను.

మరియు, కఫసంబంధమగు వావునందు మలమును వకవ్వరది శోధించి తీసికేసిన తరువాత దూమిమస్తకీలము, కస్తూరి, జాపా, కషాయములోకలిపి నశ్యముచేయవలెను. అధనా, తుమ్మచెక్క, వేయించిన నల్లజీకర్ర, కుంకుమపువ్వు యీనస్తువులను మెత్తగానూరి పీర్చినవలెను. యిట్లు నశ్యముచేయుటవలన తుమ్మకలుగును. యీమొదలగు వ్రుసాయములు రతూబత్ అనగా పీడవెడలించుటకని గ్రహించవలెను. యిట్లు మలము వెడలుటవలన మెకకు స్వశ్చతనొందును. ఈ వ్యాధిగల మలము మెదకునందు ఖనీభవించిన యెకల మలముస్తంభించి బాధనమేర్పడును. అట్లు బాధనమేర్పడుటవలన సుద్దాకు అనగా తలయావత్తు ఆక్రమించియుండు తనొప్పి. మరియు నిది మెదకుయొక్క లోపటిపొరయందు అనగా మానికన్ పేరుగల పొరయందు మానికన్ అనగా మెదకునందు నిలిచియుండునట్టి ఝిల్లిమానికన్ మెదకుయొక్క లోపటిపొరతో చేరియున్నది. యిందువలననే మెదకునందు నిలిచియున్న కఠింఝిల్లియందు వ్రుసదశీవముకలిగినచో దానిద్వారా తబ్ కెసలబియా అనగా కంటిపొరయందు వాపు ఉత్పన్నమగుచున్నది. దీనిలక్షణములు కంటిలో భాగమునందుండి కన్ను బైటికివచ్చుట, కన్నుయెరువులేకుండుట, అనగా మలము నేత్రముయొక్క లోభాగమునందుండని కారణమువలన నేత్రములు యెకపుముందనేరవు. మరియు, దీనిని లగ్ని

చుననుపాయములు దికిత్యలు సుద్ధాయలై జయా అను వ్యాధియందు చెప్పబడునుగాన చదువరులు గ్రహించెదరుగాక.

☞ 2 వ. భేద శుష్కత్వ నలబి రూ లక్షణములు. ☞

దీనిచిన్నఃములు కంటి మొదలునందు నొప్పికలుగుట కన్న వెనుక భాగమునకు యీడ్చుట యీ మొదలగులక్షణములు శుష్కత్వనలబి రూ యందు కలుగునని గ్రహించవలెను.

☞ శుష్కనలబి రూ దికిత్య ☞

శరీరము, మెదడు, కండ్లు దీని ప్రకృతియందు చెమ్మకలిగించుటకై జలుబుగల వస్తువులను వ్రువయోగించవలెను. మరియు చెమ్మకలిగించునట్టి వ్యర్థములు వ్రువయోగించవలెను. మరియు మేకపాలు తలపై పోయుట నశ్యముచేయుట మంచిది. బసవ్ మాత్రైలము నశ్యముచేయుట లాభదాయకము నేత్రములను బంధించి యుంచవలెను. యిట్లుచేయుట వలన శుష్కత్వము కలుగనేరదు. యెందుకనగా నడచునట్టి కారణము వలన గాలితగిలి ఉష్ణము ఉత్పత్తియగును. గాన చెమ్మను అర్పివేయును.

☞ 3 వ తబకెనలబి రూ వర్ణనము. ☞

ఈవ్యాధియందు మెదడునందుగల పొరచుట్టుకొనుచున్నది. ఈ పొరచుట్టుకొనుటకు రెండుకారణములుగలవు. (1) కారణము కంటికి వ్రుష్టగాలి తగులుటవలన రతుబతు అనగా నీరు జబాజిరూ అనగా కరిగిననీనమువలెనుండు కంటినీరు. మరియు జులైదియా అన నీరునుండు వలెనుండును. తబకెనలబి రూ అనగా నేత్రములపొర నట్టక ఓమచున్నది. ఈపొర శుష్కించిపోవును. మరియు రక్తదశ నొందనికారణమువలన రతుబతెజులైదియా అనగా మంచువలెనుండు నీరు తబకెనలబి రూ అనగా కంటిమధ్యపొర. మరియు తబకెముశిమియా అనగా కండ్లపొర తబకెనలబి రూయందు నిలిచిపోవును. అనగా తబకెనలబి రూకింద

మరియొకటి ఇటువంటి వ్రోదేశముండదు. దీనివైపుతిరిగి స్వయముగా యెండి చుట్టుకొనును. ఈపొర కల్పముతోనే యుండును. గనుకనే తనలోతాను చుట్టుకొనుచున్నది.

2 వ భేదము నేత్రీములకు విశేషముగా యెండతగులుటవలన నేత్రీములను బంధించుటవలన నేత్రీనాబాధముగుపొరలు నేత్రీసంబంధముగు నీరు బిగిసిపోవును. మరియు ఒకదానితరువాత మరియొకటి దాని క్రిందనుండువాని సహాయమును పొందుచుండును తబ్ కేసలబియాను కంటిపొరవరకుచేరి తదుపరి సలబియా వుక్తకాళమువలన తనకుతాను చుట్టుకొనును. మరియు వుక్తనేత్రీసంబంధముగు పొరమునుచుకొనుటకు చిన్నఃములు రోగికి తనకన్ను మరియొకదానితో చుట్టుకొనినటుల తోచును. మరియు దీనితోకూడా యేదోపకవైపుకన్ను బైటికివెళ్ళినచ్చును. ఇటుల కన్ను వ్రేలబడినవైపు బిగించినటుల తోచుచుండును.

—తబ్ కేసలబియాచికిత్స.—

ఇల్లభా అనగా చుట్టుకొనిపోవుటకు కారణములు. వడగాలివలన గాని లేక గట్టిగా కట్టుటవలనగాని కలిగినయెడల ప్రకృతిని కాపాడుటకు యన్నించవలెను. మరియు భుజించునట్టియు పానము చేయునట్టియు కాచునట్టియు స్నానము చేయునట్టియు త్రైలమర్దనలుచేయునట్టియు చెమ్మ గల ఔషధములను లేపనచేయుటయు నాశికముద్వారా ఔషధమును వీల్చుటయు సశ్యములను చేయుటయు యీమొదలగు సుపాయములను చేయుచుండవలెను.

(లాభము) ప్రధమదశయందు చెమ్మగలిగించుటకు కారణమేమనగా పుష్టయగు గాలివలన శుష్కత్వము కలిగినయెడల అట్టి శుష్కత్వమును దూరపరచునట్టి వుపాయములను చెప్పబడుచున్నవి. మరియు గట్టిగా బిగించికట్టుకట్టుటవలన వుత్పన్నమైనయెడల అచ్చటచెమ్మను కలిగించుటకు కారణమేమనగా కండ్లపొరలు నీరు మృదుత్వము నిచ్చుయో

జనముగలనై నిడదళయందు సహజముగా రాగలవు. కాబట్టి ప్రథమము నందు చెమ్మను కలిగించుట మంచిదని చెప్పుచున్నాను.

నేత్రములపొరలు నీర్చపడుటవలన కలుగులక్షణములు. నేత్రపొరలయందు చెమ్మ దుష్ప్రకృతి సాధారణమైనదిగాని లేక దోషముక్తమైనదిగాని యీవ్యాధియందు అసగా ఆరోగియొక్క నేత్రము క్రిందికి జారి వ్రేలాడుచున్నదను నండ్ల గాము ఖోచుచుండును. మరియు కండ్లను కడలునటులచేయు నరములు దుస్పృలము జెందుటవలన నరములు జారి పోవుటవలన రోగి పైచూపుచూచుటకు కఠినముగాయుండును.

మరియు సాధారణదుష్ప్రకృతి అయినయెడల శోకము నొప్పి రహితముగా నుండును. దీని చిహ్నములు దోషముక్తమైనయెడల దుఃఖము నొప్పి అవశ్యముగానుండును. మరియు మలము అధికముగాగాని స్వల్పముగాగాని యుంకినయెడల పోటు, పీసుట, సంభవించును. దోషానుసారముగా నొప్పియందు విశేషబాధ లఘుత్వము తీక్షణత్వము కలుగునుగాన దోషానుకూలముగా చికిత్సచేయవలెను.

నేత్రపొరలు సచ్చపడునట్టి వ్యాధి చికిత్స

మలమును వర్షమునొందించిన వెనుక శరీరమునకున్న, మెదడునకున్న వుదితమగు మాత్రలతోనున్న యాజ్ఞ యిత్యాది బాధములతో స్వశ్చతనొందించవలెను. పిమ్మట ప్రధానఅంగమును బాగుచేయుటకై వుదితమగు గండూషముల చేయవలెను. మరియు, మస్తంగి, రాతికజ్జ, వన యీవస్తువులు వేరు వేరుగా బీజరహిత ద్రాక్షపండ్లతో కలిపి నమలించవలెను. మరియు, కక్షులమాంసము వేయించిగాని లేక యిట్టి గుణముగల యితరవస్తువులు చెమ్మను ఆరునట్టి వస్తువులను భోజనమునకు యివ్వవలెను. మరియు, దోషముక్త దుష్ప్రకృతియందు నరము చచ్చుచునట్టి కారణముగాని లేక రక్తజనోపకారణమువలనగాని లేక కఫజనోపకారణమువలనగాని కలిగిన యెడల శిరా

వేదనము చేయవలెను. * తదుపరి మలమును పోవుమునొందించునట్టి బలముగల విరోచనము చేయుచునట్టి జౌషధములను పువయోగించవలెను.

{ నేత్రములయొక్క ముశీమియా అను పొరయందు కలుగు రోగలక్షణములు }

ఈపొరయొక్క కల్పనము మెదడుయొక్క మెత్తని ఝిల్లిపొర ప్రక్కనుండి బైలువెడలిన రక్తసంబంధముగు నరము అనగా దీనిని యకృత్ సంబంధముగు నరమందురు. ప్రాణవాయువుగల నరము. యీ నరము హృదయమునుండి వెడలుచున్నది. అనగా మెదడు సంబంధముగు మెత్తని ఝిల్లి యకృత్ సంబంధముగు రక్తనాళము హృదయ సంబంధముగు జీవనరము మొదలగువాని నాశ్రయించి యుండు పొర దీనిని ముశీమియా అందురు. దీనిని ముశీమియా అనుటకు కారణమేమనగా సబికియాపై న క్రీముకొనియున్నది. అనగా ముశీమియా గర్భస్థానమునందును శిశువుపై క్రీముకొనియుండు పొరవేరు. అందువలననే

* కిరావేదనము చేయుటవలన గలుగు పువకారములు రక్తజడశయండు ప్రకటనముగుచున్నవి. మరియు, కఫజడశయండు ప్రకృతి శక్తి, ఆయువు, ఋతువు, వర్షము, మొదలగునవి అనుకూలముగా నున్న యెడల రక్తము క్షీణముచేయుటవలన మిక్కిలి లాభముకలదు. అనగా రక్తము, దోషములను సంగ్రహించి పరుగెత్తుటయందు మిక్కిలి సామర్థ్యముగలది. కాబట్టి రక్తమోక్షణము చేయుటవలన కఫదోషముకూడా వెడలిపోవును. యిందువలననే రక్తమోక్షణమువలన సంపూర్ణదోషములను నిస్సారముచేయుచున్నది. మరియు, శరీరమునందు శుష్కత్వము కలిగించుట ఆవశ్యముగాన సరహాఅజ్ బాబ్ అను గ్రంథకర్త గారు బుద్ధిమంతులగు వైద్ద్యవరులు పక్షివాత వ్యాధి ఆరంభము నందుకూడా రక్తము వెడలించుటకు ఆంక్ష యిచ్చుచున్నారు. మరియు ముందు రక్తము వెడలించుటకై నరమును వెడల్పుగా ఛేదించుటకు వీలుగానుండవలెననియు రక్తము వెడలునట్టి కారణమువలన నరము వెడల్పు అగుననియు జౌషధములతో బాగు చేయవలెననియు నరము వెడల్పు అగుటవలన మలమునడిపించుటకున్న తీసివేయుటకున్న సహజముగా యుండునని వచ్చించియున్నారు.

దీనివేరు ముశీమియా వెట్టియున్నారు. ముశీమియా అనగా గర్భస్తానము. మరియు, ముశీమియా హృదయనంబంధముగు నరము విశేషత్వము వలననే రూపమునందు కలియుచున్నది. యెందుకనగా ఈపొరయందు నరములు విశేషముగా యున్నవి. మరియు, రెండవ పొరయొక్క రతూ బత్ అనగా నీరు వచ్చుటకు మార్గమైయున్నది. యిందువలననే రక్తజ రోగములు ఇందులో విశేషముగా యుత్పన్నమగుచున్నవి. మరియు, యిందు యేదైన యుపద్రవము ఉత్పన్నమై నేత్రీనంబంధముగు నీరును చెరచుచున్నది. యెటులననగా సబ్జికియా ఘట్టి సబ్జికియా పొరతో వుష్టి నొందుచున్నది. మరియు, తన భాగమును గ్రహించి మిగిలిన దానిని బాగుచేసి జజాజియా అను రతూబత్ అనగా నీరు చేయుచున్నది.

మరియు తనభాగమును పుష్పమొని మిగిలినభాగమును బాగు చేసి జలైదియా అనునీరు చేరుచున్నది. ఇందువలన ముసిమియా అను పొరయందు యేష్టము కలిగినను కష్టమువలన కలుగుపొరము అచ్చట నుండి వచ్చుచున్నది. అచ్చట చికిషోవుచున్నది. ఒక్కొక్కప్పుడు ముశీమియా అను పొరవారుటవలన అనబెముజబ్బిఫా అను వచ్చుని రం గుగల జీవనరము మెనడుచుండి కంటిలోవలికి వచ్చియున్నది. అచ్చట నేత్రీనంబంధముగు వెలుగు యుండునట్టి స్తానము ఈవాపువలన అణి పోవుచున్నది. మరియు దృష్టి దుర్బలముచేయుచున్నది. మరియు యీ పొరయందు వ్యాధి కలుగుటవలన కలుగు చిహ్నములు అనగా నేత్ర కులయొక్క వెనుకవైపు అనగా పొడవు వెకల్పునందు యెరుపు ప్రశ్న త్తియగును. మరియు నేత్రీ ఆనరణమునందు అనగా ముసిమియాస్థలము నందు నొప్పిగానుండును.

—ముశీమియాపొరరోగచికిత్స.—

ఈవ్యాధియందు రక్త మోక్షణముచేయుట పుచితస్తానమునందు రక్షణవేయుట కొమ్ములతోరక్తముతీయుట జలగలను బట్టించుట మృదువగువస్తువులతో శరీరమును మెత్తవరచుట అనగా ఇనప్ గోలుగింజలు

బార్తంగ్, కామందితకులు, మొదలగువస్తువులువకటిగాచేర్చి కషాయము కాదితకషాయమునందురసాంజనముగానిశియాఫెఅభియజ్గాని అరుగదీసికండ్లతోవేయుటఇత్యాదిపుచాయములతో రోగమునుశాంతినొందించవలెను. మరియు ఖర్జూరపుకాయలునూరి ఇనబ్ గోలుగుజ్జకొద్దిగా శిరకా గుల్ రోగన్, అందుకిలిపి కంటిపై వట్టువేయవలెను. మరియుశియాఫెఅభియజ్ అను ఔషధము రక్తకాంతిని తగ్గించుటయందు అద్వితీయమైనదిగాన మిక్కిలి స్వల్పముగా వేయవలెను. ఇందువలన హానికలుగనేరదు. అనగా దీనిని విశేషముగా వాడుటవలన రక్తమును అపక్వమునొందించును. రోమాంచములయందు నిలిచిపోవును. యీకారణమువలననే మలము శుభ్రపరచుటకు ముందుదీనిని కండ్లయందు వేయుటవర్జించియున్నాడు. అనగా పైన వర్ణించబడియున్నది.

—శాసబకియా పారయందు కలుగు రోగలక్షణములు. —

ఈపొర అనబెను జిన్విఫా అనుపొరవ్రక్కనుండివుత్పత్తి అయినది. మరియు నిది జజాజియా తథా జలైదియా రూపము అనగా నీరుపైని వీటివెనుకవైపునుండి కలిగినదై వీనితో అంటుకొనియుండును. అనగా జలైదియా మరియు జైజియా అనగా నేత్రముయొక్క గ్రుడ్డు తెల్లనికాంతికలిగియుండు నీరు మధ్యనున్నది. ఈకారణమువలన యీపొర యీరెండువిధముల నీళ్ళను ఆక్రమించియున్నది. అనగా నీళ్ళనుచుట్టుకొనియున్నది. ఈకారణమువలన దీని అర్ధానుసారముగా దీనిపేరు శబకియా అనిపెట్టబడియె మరియు కారణమువలన కూడా దీనిని సబకియా అనుచున్నారు. అనగా మృతవగు ఝిల్లీపొరనుండి విశేషముగా సరములు యీపొరయందువచ్చియున్నవి. కాబట్టి నిది వలయాకారముగా సరములతో అల్లుకొనియున్నది. మరియు కొందరువైద్యులు దీనిని పొరయని భావించరు. యెందుకనగా నారితమునందు పొరఒకవస్తువును కప్పబడి యుండవలెనని యందురు. ఈనందర్శనమును గమనమునందుం

దిరి గాని సబకియా యిటులకాదు వారిమతమునందుకూడా నేత్రపార యని భావించబడుచున్నది.

నేత్రీవ్యాధులయందు యేవ్యాధి యీపారవలన కలుగువ్యాధు లకంటె మిక్కిలి కఠినమైన వ్యాధి వేరులేదని గ్రహించవలెను. దీనికి రెండు కారణములు గలవు. (1) ఔషధశక్తి యింతవఱకు ప్రవేశపెట్టుట చాలాదుస్తిరము. మరియు, పైలేపన అయినను నేత్రీములయందు ప యోగించినను ఔషధశక్తి రోగస్తానమునందు ప్రవేశించనేరదు. (2) యీపార రెండవ వస్తువును వేగిరము గ్రహించుచున్నది. మరియు, యీపారయందు సరములు విశేషముగానున్నవి. కాబట్టి విశేషచులము పారయందు ప్రవించుచుండును. మరియు, అచ్చట నిలిచియుండు కార ణమువలననున్న యీపార రతూబలే బలీదియా సమీపమునందున్నది. మరియు, అనబెముజ్జవ్విఫాలో కలిసియున్నది. గనుక ప్రాణవాయువు యొక్క ప్రకాశము ఉష్ణముగలది. యీపారయొక్క ఉష్ణవఱకు హాని జలిదియా అనబెముజ్జవ్విఫాలో చేరుచున్నది. యీపారయందు అయిదు విధముల రోగములు కలుగుచున్నవి.

కారణములు అనగా కమలవార లక్షణములు.

ఈరోగము కంటిలోపల యుత్పత్తియగును. ఈరోగము కలిగిన వెంటనే నీరుప్రవించనారంభించును. నీరుప్రవించుటకు కారణము కమల వారమునందు నీరుప్రవించవు. దీనికారణమేమనగా యీవ్యాధి కేవల ము తబకములోతహిమా అనగా నేత్రముపై నాక్రమించియుండు మొద టిపార్శ్వియాపార రంగుగలదైనయెడల కమలవారమునకు విరుద్ధముగా నుండును. యెటులననగా యిందులో నేత్రము శుష్కించి నీరుప్రవించు ట తటస్థించును. అనగా దీనిమలము సబకియా అను పారయందు కలు గుచున్నది. మరియు నేత్రమువెంట నీళ్ళు ప్రవించుటకుకారణము స్వల్ప పిత్రము సబకియా అను పారయందు పడుచున్నది. ఈపారయొక్క జ్ఞాన శక్తి తేజస్సుగలిగియుండును. కాబట్టి అధిక కష్టము నంభవించి ఈపిత్ర

మును జలిదియాయందు ప్రవేశపెట్టుచున్నది. అనగా రసమును ప్రవేశపెట్టుటవలన యీపిత్తము యావత్తు పొరలయందు ఆక్రమించుకొనును గాన యావత్తు పొరలను తనవ్యభావికరంగు కలిగించుచున్నది. మరియు నీళ్ళతోజేరి బైటికివెడలుచున్నది.

—యరకాన్ అనగా కమలవాలె చికిత్స.—

ఈవ్యాధియందు అవసరమున్నచో సరేరు అనుసరమును ఛేదించి రక్తమోక్షణము చేయించవలెను. తదుపరి కరక్కాయలకషాయముతో శరీరమును మృదువరచవలెను. శోధనాసంతరము శియాప్ అలియజ్ ఆడశిశువుగల తల్లిచుపాలయందు కలిపి కండ్లలోపోయవలెను. మరియు ఇనప్ గోలుగింజలగుజ్జ కాశినిరసము శోడిగ్రుడ్డు తెల్లసాన గుర్త రోగన్ యీమొదలగునవి వకటిగాచేర్చి కండ్లపై పట్టవేయవలెను. మరియు మలముయొక్క తీవ్రతయందు దుగ్బలము ప్రకటనమైనచో తగ్గనారంభించుచు. మరియు శేషించిన మలమును వెడలించుటకై బనప్ షా ఖశిషు బాబూనా అకలీలుల్ మలిక్ యీమొదలగు వస్తువులను కషాయముకాది ఆకషాయముతో ఆవిరిపట్టవలెను.

(2) ఈవ్యాధి మలసంబంధముగు బంధనము పొరలయొక్క సరములయందు కలుగుచున్నది. ఈకారణమువలన రతూబతేజాజాయా అనగా కంటి సంబంధముగునీరు జలిదియాయందు ప్రవహించునట్టి రసము విలిచిపోవును. యెందుకనగా యీరసము ప్రథమమునందు ముశిషియా అనుపొరనుండి సబ్ కేయా పొరయందు చేరుచున్నది. మరియు సబ్ కేయాపొరనుండి జాజాయా మరియు జలిదియా రతూబత్ అనగా నీరునందు చేరుచున్నది. ఇట్లు చేరునట్టిసీరు యీసమయమునందు సబ్ కేయా అనుపొరయందు బంధంమేర్పడుటవలన అవశ్యముగా వ్రక్తరతూబతు అనగా నీరునందు రసము ప్రవేశించుట నిలిచిపోవును. మరియు ఈ యీపొరయందు తిమ్మిరికలుగుటను చిన్నఃములు యేమనగా కన్నులో భాగమునకలాగి కొనిపోవుట మరియు కన్నుయెండిపోవుట కంటియం

దు రతూబల్ అనగా నీకు ప్రకటనముకాజ్ఞాకపోవును గాన రోగికండ్లు నొప్పి కలిగియుండుట మొదలగు లక్షణములు కలిగియుండును.

❦❦❦ (2) వ. కమలవాత చికిత్స. ❦❦❦

ఈరోగమునందు శిరావేదనము చేయుట ఉత్తమము. మరియు, శరీరము స్వస్థతనొంది బంధనమును విడదీయుటకై శికింజబీగ, బిజూరి, మరియు, జీశీయ బౌషధములను శేవించనలెను. మరియు, బంధనము అనగా ముడి విడిపోయిన వెనుక నేత్రము ఆరోగ్యము నొందుటకై శేషించియున్న శుష్కత్వమును తొలగించుటకై చెమ్మను కలిగించు నట్టి బౌషధములను నేత్రములయందు వేయవలెను. మరియు, సర్వశరీరమునకు చెమ్మకలిగించుటకు నుపాయములను చేయవలెను. మరియు, నేత్రములు తమ నిబదళయందు రానియెడల బంధనము విడదీయకముందు మిక్కిలి చెమ్మకలిగించునట్టి బౌషధములను యుపయోగించుట వలన యేమియు లాభము కలుగనేరదు. బొక్కకప్పడు సగములు నిండి సరములయందు వీరు తటస్థించిన యెడల విశేషహాని కలిగించును.

❦❦❦ (3) రుధిరజ కమలవాత లక్షణములు. ❦❦❦

(3) వ. ఈవ్యాధియందు సబకీయా అను పొరతో చేరియుండు సరమునందు యేసో ఒక సరముయొక్క ముక్కము చిట్టిపోయిన యెడల ఆసరమునుండి విశేషముగా రుధిరము వెడలి తబకెము ల్తహియా అనగా నేత్రము పై భాగమునందుండు పలచని పొరయందు పడుచుండును. మరియు, తబకెనబియా అనగా నేత్రము పై భాగమునందుగల మూడవపొర. మరియు, తబకెకర్నియా అనగా నేత్రముపై యుండు రెండవ పొర. దీనిక్రింద ఇట్లు అనారోగ్యముగా నుండును. మరియు, యీకారణమువలన కేవలము ముల్తహియా అనుపొర కుప్పిపోవును. కాబట్టి తెలుపు, నలుపు రంగులను ప్రోసివేయును. అనగా ఇచ్చట మలము తబకెకర్నియా, తబకెనబియా, యందుకూడా కలిగినయెడల తెలుపు, నలుపురంగులను తోయజాలను. మరియు, యొప్పును ఉత్తరుధిర

ము కేవలము కంటిరెప్పలయందు చేరుచుండును. ఇది ఒకరెప్పయందు గాని, లేక రెండురెప్పలయందుగాని రోధియు చేరునట్టి కారణమువలన కనురెప్పలు ఉబ్బుచున్నవి. కనురెప్పలుబ్బుటవలన కండ్లువిప్పుటకు కష్టముగా నుండును. మరియొకప్పుడు మల్ తహిమాఅను పోరయందున్న రెప్పలయందున్న రక్తము ప్రవహించుచుండును. మల్ తహిమాఅను కంటిపోరయందున్న కంటిరెప్పలయందుకూడా జనించుచున్నది. అనగా యీరోగకారణము సబ్కియాఅను పోరయందు కలుగుచున్నది. యీకారణమువలన యీపోరయొక్క రోగము గ్రహించబడును.

మరియు, ఒక్కొక్క ప్రత్యేక దశానుసారముగా రెప్పలరోగముయందు భావించుదురు యీవాపు నూత్మసరములు చిట్లుటవలన మల్ తహిమాపోరయందున్న, రెప్పలయందున్న ఉత్పన్నముగును. అనగా మల్ తహిమాఅనుపోర రెప్పలతోకలసియుండును. ఇట్టిదశయందు సబ్కియాఅను పోరతో యేమి సంబంధము కలుగకుండును. మరియు, యీవాపు పసిబిడ్డలకు విశేషముగా కలుగునని గ్రహించవలెను దీనిని బద్దీనజ్ అని వాడబడును. యీవ్యాధిపెద్దలకు కలిగినయెడల సీగ్ అని చెప్పుచున్నారు. యీవ్యాధి పిల్లలకుమాత్రము విశేషముగా కలుగును.

(లాభము) కంటితెల్లగుడ్డువాచుటకు కారణము. మల్ తహిమా పోరయందు మలము చేరుచున్నది. మరియు, రెప్పలు వాచుట, బైటివైపుకు తిరుగబడుట మొదలగునవి దీనిచిన్నఃములు. మలము రెప్పలయందు చేరుటవలన రెప్పలు విశేషముగా ఉబ్బుచున్నవి. యెల్లప్పుడు రెప్పలు కదలించజాలకుండును. మరియు, కండ్లు కనుపించవు. ఒకప్పుడు రెప్పలు లోభాగము చిట్టిపోవును. ఇట్లుబ్బుటవలన రెప్పలనుండి విశేషముగా రక్తము ప్రవించుచుండును. అప్పుడప్పుడు మలము పుష్కగతినొందినయెడల రెప్పలలో గుల్లలు లేవనారంభించును.

శ్రీ శైల రుధిజకనులనాగశిల్పశిల్పము

ఈవ్యాధియందు అవశ్యముకలిగినవడల సరేరుఅనుసరమును ఛేదించి తలవెనుక రెండువైపులయందు రక్షులువేయవలెను. విశేష రక్తముతీసివేయవలెను. ఇట్లుచేయుటవలన బాధతగ్గనివడల కరక్కాయకషాయము, చింతపండు, మాదిఫలరసము మొదలగువానితో శరీరమునకు మృదుస్వయినొందించవలెను. ఇట్లు అనేకపర్యాయములు ఉపయోగించి తదుపరి మలమును వెడలి చవలెను. దీనివలన శక్తినిలిచియుండును. విశేషముగాభుజించకూడదు అనగా లఘుప్రగాభుజించవలెను. మొదటిదినము మొదలు మూడవదినము నాలుగవదినము వరకు కేవలముచుపాలు మాత్రము కండ్లలో వేయవలెను. అధనా, పిస్తాకాయ బెరడు చిరిసెనగలు రసాంజనము దావిమ్మకాయగుజ్జ, నూరి కాశిని ఆకులు కాశినిగింజలు మొదలగుచి వేరు వేరుగా గాని వకటిగా చేర్చిగాని నూరిఅందులో గుల్ రోగన్ అనగా గులాబిపూలతో చేయబడిన నూనె కలిపి కండ్లపై పట్టవేయవలెను. మూడవ నాలుగవ దినమునందు శియాప్ జరూరెనులకాయ తయూనుచేసి పరిశుభ్రముగు చుపాలయందు కలిపిగాని లేక ఇనబ్ గోలుగింజల గుజ్జయందుగాని లేక బేదానాగింజల గుజ్జయందుగాని అంగదీసి రెప్పలపై పట్టవేయవలెను. మరియు 7 దినములతరువాత జరూరె అప్పరెనగీకు అనగా చిన్నది. మరియు శియాఫే అహను రెయ్యాన్ మరియు జరూరేసీమాసీమ్ జరూరె అబియజ్ నగము జరూరేఅజఫర్ కలిపి ఉపయోగించవలెను. ఇట్లుచేయునప్పుడు వ్యాధి తగ్గవారంభింనును. అప్పుడు జరూరేఅజఫర్ కబీర్ అనగా పెద్దది వుపయోగించవలెను. మరియు కనురెప్పవచ్చి గాయమై కఠినముగా తెరవబడినయెడల యూపుసాయములవలన యేమిలాభము ప్రాప్తించనిచో జరూరేఅగెబ్ వుపయోగించవలెను. మరియు జరూరె రెప్పలపై చేయవలెనుగాని, కంటిలోవలమాత్రము వేయకూడదు. రో

గలంతమునందు, రెప్పలయందు దురద ఉత్పన్నమైనచో శియాపెలలి యజ్జతోగాని అహమోక్రలయ్యూన్తోగాని రెప్పలను గీరవలెను.

—జరూరే * మలకాయ చేయుక్రమము.—

గాడిదెపాలయందు శుద్ధిచేయుబడిన అంజరూద్, నికస్తా అనగా గోధునునత్తు, తుమ్మజిగురు, కలకండ యూనాలుగువస్తువులు సమానముగా చేర్చి చూర్ణించి వస్త్రుగాలితిము చేసియుంచుకొని నమయాను కూలయిగా వుపయోగించవలెను.

—శ్లో 2 ముందు ఔషధముకంటె బలముగల ఔషధము.—

శుద్ధిచేసిన అంజరూద్ 35 మాషములు, కలకండ 10 $\frac{1}{2}$ మాషములు, గోధునునత్తు 3 $\frac{1}{2}$ మాషము, సముద్రపునురుగు 1 $\frac{1}{2}$ మాషము యీవస్తువులను నూరి వస్త్రుగాలితి మొనర్చి యుపయోగించవలెను.

జరూరెఅజఫర్, సగీర్ అను ఔషధమును కరనియాపొరయొక్క వెనుక అధ్యాయమునందు చెప్పబడియె.

—శ్లో శియా ఫెలహమ రెయ్యూన్ చేయుక్రమము.—

శూదనజ్ అదనీ మగనూల్ అనగా దిరిశెనగలతో సమానముగా నుండు వకవిధమగు రాయి. విధిపూర్వకముగా శుద్ధిచేసినది. 32 మాషములు. 28 మాషము తాంబ్రభస్మము, శుద్ధిచేసినముత్యములు, ఆకుపత్రి ళవి ప్రత్యేకప్రత్యేకము 14 మాషములు, తుమ్మజిగురు కతిరాలనగా బాదంజిగురు, శుద్ధిచేసిన బాలింతిబోలు, యివి ప్రత్యేకము 7 మాషములు కహరోబా, కుంకుమపువ్వు, యివి ప్రత్యేకము 3 మాషములు. ఈ వస్తువులనుచూర్ణించి, వస్త్రుగాలితి మొనరించి కేవలము ద్రాక్షిసారాయి తోనూరి కనికెలుచేసి యుంచవలెను. దీనిని శియాప్ అహమరెలయ్యూన్ అనుచున్నారు.

* జరూరె అనగా యెండువస్తువులను చూర్ణించి ఆహారమును సేత్రముల యందుగాని ప్రాణములయందుగాని చల్లుటకు జరూరె అందురు.

అజరూరెనిమానీమ్

అనగా జరూరెనులకాయా, మరియు అజఫరెసగీరు యీరెం
డవుపధములు సమానముగా చేర్చి కలుపుకొనుటవలన దానిని జరూరెని
మానీమ్ అందురు.

జరూరెఅజఫర్ కిబీర్ చేయువ్రమము.

శుద్ధి చేసిన అజరూద్ 24½ మాపములు, కుంకుమ పువ్వు 10
మాపములు, మామిసా 7½ మాపములు, ముసాంబరము నల్లతండు
గోధుమనత్తు, గులాబీపూలు యివి ప్రత్యేకము 1½ మాపములు పాల
మట్టి 6 తులములు యీవస్తువులు ఒకటిగాచేర్చి చూర్ణింది వస్త్రుగా
లిలమొనరింది యుంచుకొని పువయోగించవలెను. మరియు, ఈరెండు
కొవధములున్న ఖరాబాదికాకిబీర్ అను గ్రంథమునండి నంగ్రహించ
బడెను.

పర్దీనజ్ అను వ్యాధిలక్షణములు

ఒక కంఠముగు వర్దీనజ్ అను వ్యాధి కలుగుచున్నది. యీవ్యాధి
బహుసక్రతుగా ఉత్పన్నమగును. యీవ్యాధి కండ్లయందు శుష్కత్వ
ము కలుగుటవలన కండ్లయందుపోటు విశేషముగా సంభవించి యేమి
తోచక అగంమ్యగోచరుడై యుండును. మరియు ఇట్టి కష్టమునంభవిం
చినను కన్నయెరువుగాని, వాపుగాని యుండనేరదు. గాని తలపుర్రె
మాత్రము కాలిపోయినటులతోచుట మొదలగు లక్షణములుగల వ్యా
ధిని వర్దీనజ్ అని చెప్పదురు.

వర్దీనజ్ వ్యాధి చికిత్స.

శరీరమునందు, నేత్రములయందు ప్రకృతిస్థిరపరచుటకై పరిశ్రమ
చేయవలెను. అనగా చెమ్మను కలిగించవలెను. మరియు ఆవిరి పరమా
ణువులను మెదడునందు చేరకుండునటుల ఆవవలెను.

4 వ వ్యాధి సుద్దాయహదకా అసగా కంటిగ్రుడ్లునందు కలుగు నొప్పివేరు. మరియు, శాకైకైఅయికా అసగా నిది కంటిచుట్టు పోటు కలుగువ్యాధి. మరియు, నూనితో పొడచినటుల పోటుకలుగును. ఒక్కొక్క వ్వధు పోటులేతుండును. మరియునిది పార్శ్వపునొప్పియందు కలుగుచున్నది. యీనొప్పి మూడు కారణములవలన కలుగుచున్నది. (1) యీ వ్యాధి కలిగించునట్టి నరములు సెబికియాఅను పొరతోకలిసి యుండును. ఆనరములయందు మలదోషమువలన బంధనము యేర్పడి మార్గములు బంధించబడును. అందుండి ఉష్ణఆవిరి పరమాణువులు బైలువేరును. శరీరము ఆ ఆవిరి పరమాణువులను దూరపరచుటకై ప్రాణనాయువును శుభ్రపరచుటకు హృదయసంబంధముగు నరములకు బలపూర్వకముగా సడిపించుచుండును. గాన, యీవ్యాధి కలుగుచున్నది. దీనిని కన్ను పోటు అందురు.

—1వ. కన్నుపోటు చికిత్స—

మలమును శుభ్రపరచుటకై యారజ్ మాత్రలను పువయోగించవలెను. మరియు, కణశలయందు జలగలను పట్టించి రక్తముతీయించవలెను. యిట్లు చేయుటవలన రోగము శాంతినొందును. యీకారణమువలన దీనిని వర్ణింపబడినది.

—2వ. కన్నుపోటు లక్షణములు—

ఈరోగము కలుగుటకు కారణము రుధిరము, ఉష్ణము కలిసి యుండుటవలన ఉష్ణఆవిరి పరమాణువులు ఆరక్తమునుండి బైలువెడలి పోటుకలిగించును.

—2వ. కన్నుపోటు చికిత్స—

ఈరోగమునందు పూష్టప్రకోపము తగ్గించుటకై చల్లని ఔషధములు ఉపయోగించవలెను. మరియు, పుదితమని తోదిన యెడల రక్తమోక్షణము చేయవలెను.

(లే)వ ప్రకరణము. యీరోగలక్షణములు హృదయసంబంధ మగు నరములయందు మలమునిండి నరములు యీ మలముతో సంపూర్ణముగానిండి పిమ్మట శబకియా అను పొరలో ప్రవేశించి కన్నలోపల నొప్పిని కలిగించును. దీనిని కొందరు మలము నేత్రముయొక్క శబకియా పొరయందు ప్రవేశించిన యెడల అట్టి స్థితియందు అర్ధతలనొప్పి మరియు, కణతలయందుపోటు వుత్పన్నమగును. వుక్తమలము విశేషము గా కలిగినయెడల తలయందు ఒకపాక్ష్యమునొప్పి కంటిసగము గ్రుడ్డునందు శూలకలిగించునని కొందరిమతము.

(లాభము) హృదయసంబంధమగు గుల్లనరములయందు మలము నిండి ఒకటిగాచేరి ఖనీభవించిన యెడల యీవ్యాధి తలస్థించును. ఇట్లు కలుగురోగము రెండువిధములుగావర్ణించబడినది. అందు (1) హృదయమునందు హృదయసంబంధమగు మలముయొక్క దోషము హృదయ నరములయందు ఖనీభవించుచున్నది. (2) యకృత్ సంబంధమగు గుల్లనరముల మలము ప్రాణవాయువు సంబంధమగు నరముల శాఖల నుండి ప్రాణసంబంధమగు నరముల మధ్యను హృదయ సంబంధనరముల యందు చేరుచున్నది.

శివ. కన్నపోటు చికిత్స

పాగ్యవునొప్పియందు చెప్పబడిన చికిత్స యీవ్యాధియందు ఉపయోగించునని గ్రహించవలెను. మరియు, ఆపశ్యకమని తోచినచో శిరావేదనము చేయవలెను. మరియు, విరోచనకౌషధములను వ్రపయోగించవలెను. ఆదురునట్టి నరములను ఇంధించవలెను. యీరోగము యొక్క చికిత్సయందు అసావధానముగా యుండక తక్షణమే చికిత్స చేయవలెను. శిరావేదనచేయుటలో త్వరపడవలెను. యిటుల చేయుట వలన గొప్ప గొప్ప దుఃఖములు భయము తొలంగును. మరియు, యీగ్రంథకర్త యీవ్యాధిని నిజూలుల్ మా అనగా కంటియందు నీడ దిగుటగాని లేక పొరలు పెడల్పుచేయుచున్నది. మరియు, రతూబతైజ్నే

దియా అనగా కంటిసిరుడు చెరుచున్నది. కాబట్టి శిరావేదనము చేయుటలో త్వరితముగా చేయవలెను. మరియు, దికిత్సలో ఆలశ్యముచేయు కూడదు. ఆలశ్యముచేసిన యెడల యితర వ్యాధులను కలిగించుటకు కారణమగునని వదించిరి.

నేత్రములయందు వేయునట్టి ఔషధములు.

ఎర్రకూరరసమునందు సియాఫామామిసా అనగా వక చెట్టుజాతి. దీనిగింజలు గనకసాలతో సమానముగాయుండును. రసాంజన కోడి గ్రుడ్డులెల్లసాన ఆడశిశువుతల్లిసాలు గుత్తోగ్గ మొదలగునవి వకటిగా చేర్చి కండ్లలో వోయవలెను. తలయందు అదురు వలన విశేషకష్టముగా యున్నచో తీక్షణుగు జగటగల వస్తువులను కాగితమునకు పట్టింది కణ తలకు వేయవలెను. ఈ ఔషధమును చేయునధి అనగా కాగినివిత్తులు కాహునిత్తులు, యివి ప్రత్యేకము 7 మాషములు రసాంజనము 10న్నర మాషములు సల్లముందు 1కమాషములు. యీ మొదలగువస్తువులనునూరి ఇనవ్ గోలు గింజలగుజ్జ నందుకలిపి బట్టరుగాని కాగితమునకుగాని తిన్నర మాషములు లేపనముచేసి కణతలపై అంటించవలెను. దీనివలన శుష్కత్వము కలుగును. ఇటులచేయుటవలన తలనొప్పిహరించును. మలము నశింపజేయును.

(5) ఈరోగము పొరలయందు తవద్రుకెచ్చి త్రిసాల్ యందు రణముగాని వాపుగాని వుత్పన్నమగుట. తిరిగి ప్రకాశముకూడా దీనియందు ఆక్రమించియున్నది. ఇట్టిస్థితి మును కౌటి న్యభాగములయందును చేరి కంటి రతుబకు అంగా సీరునందు ప్రవేశించి దృష్టిని వకేవరియాయము నశింపజేయును. ఈ వ్యాధిని ఇన్ని శాయాన్ నూనా అనుచెప్పుదురు. మరియు బజామె అబజాఇల్ విన్ అనికూడా చెప్పుదురు. అనగా కన్నుయొక్క యావత్తుభాగములయందుగల ప్రకాశమును చెరుచునట్టి వ్యాధిఅనిఅర్థ

ము. యీవ్యాధియందు యేచికిత్సచేయుటకన్న చికిత్సచెప్పబడియుండలేదు. కారణమేమనగా యీవ్యాధి ఆరంభవిశయంబే దృష్టినిచేరిచిన ప్రాంతములను భంగపరచును.



రతూబల్ జుజాజియా అనగా కండ్ల సంబంధముగు నీరు యందు కలుగురోగములు

జుజాజియా అనగా కంటినబంధముగునీరు అనగా కుద్రవము. నీరు స్వచ్ఛముగను చిక్కగను తెల్లగానుండు రంగునందు కొంచెము యెరువుకలిగి కరిగించినగాజవలెనుండును. గనుగనే దీనిని జుజాజియా అని పేరుపెట్టుటకు కారణమైనది ఈనీరు జలైదియా అనునీరుయొక్క వెనుకభాగమునందు జలైదియా అను నీరునకు విశేషముగా ఆక్రమించుకొనియున్నది. మరియు దీనిద్వారా జలైదియాలో రసమునుచేర్చుచున్నది. యీసంబంధముగు వ్యాధులు నేత్రసంబంధముగు యావత్తు వ్యాధులకంటె చికిత్సచేయుటయందు మిక్కిలి కఠినముగా నుండును. యెందుకనగా ఔషధము కండ్లయందున్న కండ్లపై భాగమునందు యుపయోగించుదురుగాని యీవ్యాధులు మిక్కిలిలోభాగమునందు కలుగుటవలన ఔషధముయొక్క శక్తి అంతవరకు ప్రవేశించుటకు మిక్కిలి ఆలశ్యముగునని గ్రహించవలెను. మరియు యీనీరు సంబంధముగు వ్యాధులలో రెండువ్యాధులు మాఖ్యమైనవి (1) యీనీరునందు రసముచేరకుండును. ఇట్లు రసముచేరకుండుటకు రెండుకారణములు గలవు. (1) అచ్చుటరసము ప్రవేశపెట్టినట్టి సరములయందుగల మార్గములు బంధించబడియుండును. (2) మలమువిశేషముగా తీయుటవలన ఇటులనేయితరకారణములవలన కష్టముకలుగును. ఇందువలన శుష్కత్వము ప్రవేశించి వ్యాధినంభవించును. దీనినిహ్నములు అనగా రోగినేర్పములను

కదలి చూచుకంట కంటిగుడ్డులోపల ముల్లుగాని రాయి గానియుండి గ్రుచ్చుకొనుచున్నదిని భ్రమించుట సూక్ష్మ కిరణములను బొత్తుగా చూడలేకపోవుట వెలుగునహించ జాలకుండుట రెండునేత్రములు లోభాగమున కీపుట కండ్లవెంట నీరు ప్రవించుకంట మొదలుగుంచి మాసంబంధముగు బంధనమువలన కలుగులక్షణములని గ్రహించలేకు మరయు. జిక్కొక వృక్ష నరములు పూర్ణముగా నుండినయెడల నేత్రసంబంధముగు నీరునందువ్యతిరేకముగా నేత్రములలో నీళ్ళు ప్రవించుచుండును. ఒకవృక్ష రోగి చెవులవెంబడి చీమువంటి వదార్థము ప్రవించవారాధి చును. నోరుచప్పుగానుండును. మరియు, కండ్లవెంట నీరు ప్రవించుట చెవులవెంట చీముకారుట నోరు చప్పుగానుండుట యీ మొదలుగుంచి మలబంధనమువలన రసము ప్రవేశించని స్థలమునుండి ఉత్పత్తియగుచున్నవి. మరియు, బంధనముగల కారణమువలన గనము ప్రవహించుచుండును. కాబట్టి అచ్చట శుష్కత్వమేర్పడి నేత్రములలో భాగమునకు నీడ్వబడుచున్నవి, గాని బంధనముల దిన్నెము లేరు కనుపించవు. అయినను బంధనముయొక్క వుపద్రవమువలన రెండవ అంగమును యెరది యీవ్యాధి కలిగించుటకు కారణమగుచున్నది.

—నేత్రసంబంధముగు నీరు చికిత్స—

ఈవ్యాధియందు రసముప్రవేశించుటకు కారణము బంధనముకలిగి యున్న యెకల దీని అనుసారముగా విరోచనమునకు ఔషధముల నిచ్చి దోషబంధనము అనగా పిటికె హరించునట్టి సుపాయములను చేయవలెను. మరియు, అచ్చటి మలము చల్లగానున్న యెకల సోపు, ముంబ గడ్డి, వాదితీగె, వాదితీగె తుల, మొదలగు పిటికెలు బాగావిమర్చకు ధీరాదుతోసహా కలిపి సానముచేయవలెను. పూము షణ్ణము గానున్న యెడల కాలినివెత్తుము, అతిమధుము, కామోచి, ద్రాక్షిపండ్లు, బేరూనా, వర్పాటకము యీ మొదలగు వస్తువులు కషాయముకాది సాదా

శిశ్యులను కలిపి యివ్వవలెను. కష్టములను కనుగుచు నుపలస బంధనము బహునక్రతుగా కలుగును. కాబట్టి చెమ్మను కలిగించుటకై ఖర్బూజా, ఖతమీ ఆకులు నూరి కోడికొండల తైలసాన బసవమా తైలము యీవస్తువులను కలిపి కండ్లకు లేవనము చేయవలెను. తదుపరి శియాప్ అలియజ్ ఆడశిశువు తల్లిపాలులో అడుగదీసి నేత్రములలో వేయవలెను. మరియు, బసవమా తైలముతో శిశ్యుల చేతులను తయారుచేయవలెను.

మరియు రసముచేరని కాణమువలన శుష్కత్వము కలిగినను, నరములు చిట్టిపోయినను చెమ్మకలిగించు విషయమై మిక్కిలి పరిశ్రమ చేయవలెను. అనగా చవుచాలు తలపై వేయించుండవలెను. లఘువగు రుది అనుసారముగా వ్యక్తర ఆహారపదార్థములను భుజించవలెను. మరియు, చెమ్మను కలిగించునట్టి తైలములతో శిశ్యుల చేతుల యీతైలము తలకు మర్దించుట మొనలగునవి లాభదాయకములు.

(2) యీవ్యాధియందు కండ్లు నావులేకనే పెద్దవగును. రోగి కండ్లు త్రిప్పటకు మూయుటకు కష్టముగా నుండును. శిశ్యులమీర విప్పగలుగును మరియు, కండ్లు విప్పినప్పుడు నేత్రములు పూడి పడునమోయని సంభేదము తోచుచుండును. యీ కారణమువలన నేత్రములు పెద్దవగుచుండును. దీనిని అరబ్బిభాషయందు హజల్ ఏస్ అని చెప్పుదురు. అనగా కండ్లు బైటికివచ్చుట అని అర్థము. కండ్లు బైటికివచ్చుటకు రెండు కారణములు గలవు (1) అచట నొగ్గి నరములలో యీరు సంబంధముగు రసము ప్రవేశించి నరము వెడల్పు అయినందున రసము విశేషముగా చేరును. కాబట్టి వృక్తములము యీరసముతో చెమ్మగిలి అవశ్యముగా తలపై నుండు బైటికివచ్చును. మరియు, కండ్లు బైటికివచ్చుట, వ్రబ్బుట, కీనునొండుట, అనగా తలకు వాడుకలొనటకు నొప్పిగా నుండుట యీవీనూయనందు లెట స్తించును. మరియు క్షౌరభిగబట్టి నటుల తోచుట దీనియ దుకూడా కారణము విశాలముగుటకు ఒకభేదము కలదు. విశాలముగుట వలన కలుగు చిన్నములు. నేత్రమువెంట

దిక్కవి జగుకల చమురు తీసి వేడలుట యని గ్రహించవలెను. (2) రెండవ కారణము మలము పొరలయందు ప్రవేశించును. ఆపొరలు యీమలము విశేషముగా స్రవించుటవలన మంధముగును. అనగా స్త్రీలకు రజోధర్మము నిలిచిన కారణమువలన గర్భకాలమునందు కలుగు నటుల యీ వ్యాధియందుకూడా కలుగునని గ్రహించవలెను. మరియు, వెనుక చెప్పినవ్యాధి కఠిన్ముకాదు మరియు, యీ వ్యాధిని హజాజ్ అను రతుబత్ జూజియా రోగమునందు చేర్చుట, అలోపిండుట అసంభవము. యెందుకనగా యిది నేల్రసంబంధముగు యావత్తు పొరలయందు ప్రవేశించును.

నేత్రము ప్రకృతివ్యాధికి వ్యాధిదిక్కి

తల శుభ్రములు కై శిశువేదనము చేయవలెను. మరియు రక్షణ వేయవలెను. వస్త్రీకర్మవలన పరోచంబోషధములవలన విరోచనము చేయించవలెను. మరియు. నాధారణముగా శరీరమును పశుభ్రవరచిన వెనుక కండ్లు శుభ్రములు కై మలము పొరంది నశింపజేయునట్టి నేత్రములయందుండి స్రవించునీరు తీసినేయునట్టి మొదలగువానిని హరింపజేయునట్టి కిరక్కాయలు, పిప్పళ్లు, నిరుల్లినము, సోవురసము, అజామోదపురసము మొదలగువానతో ప్రత్యేక ప్రత్యేకముగా శియాఫ్ నమాగ్ అను బోషణము అరుగదీసి నేత్రములలో వేయవలెను. మరియు న్వల్పముగా భుజించుట, నము సడకీసిలకటె టుక్కిలి లాభదాయకము. యెటులననగా మలమును క్షయపరచుచును హరించును. నేత్రములు ప్రకృతివచ్చుటకన్ను, నేత్రరోగముల అతిమందున్ను, విశేషలాభదాయకములగు బోషణములను వేరు వేరు అధ్యాయములయందు వర్ణించబడి యున్నది.

రతుబతె జులైదియా అనగా నేత్రసంబంధమగు నీరులక్షణములు

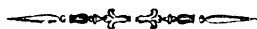

ఈనీరు నేత్రములకు యావత్తుభాగములకంటె శ్రేష్టమైనవి. యెందుకనగా ప్రధానముగా దృష్టి యీనీరుతో సంబంధము కలిగియుండును. శేషభాగము దీని ఆధీనమైయుండును. యిందువలన యిది నేత్రమధ్యమునందు పుష్పత్తి అయినది. యిది, మంచుగడ్డకతో సమానముగు రంగుకలిగి స్త్రీముగాయున్నది. గనకనే దీనిని జులైయా అనిపిలువబడును. దీని ఆకారము గుండ్రముగా యుండును. కాబట్టి దీనిని బొదియా అనగా వడిగట్టు అని యుండదు. గాన అబ్బిలో బలే బుప్ (వడిగట్టు) అనుచున్నారు. మరియు బల్ ద్ అనగా వడిగండ్లు అని అర్థము. మరియు, జులైదియా రుతుబతె భాగము వెడల్పుగాను పరువువలెనుండును. వెనుకభాగము పొడవుగా నుండును. మరియు, ముందుభాగము పరువువలె నుండుటవలన పొయొక్క భారము యిందుపై పడుటకు అధిక స్త్రలము కలుగును మరియు త్సుద్రవదార్ధములకుకూడా అధికభాగము కలుగును. మరియు వెనుకభాగము పొడవుగా నుండుటవలన అనలెము జివ్విఫాయందు రూపము యొక్క ఛాయబాగుగా కనిపించును. మరియు యీనీరునందు రోగము సంయోగమువలన ఉద్భవించును. ఆరోగములు విశేషముగా యుండును. అచ్చట ఒకటిగా నుండునుగాన దీనిని యిందు రెండు భేదములతో దెప్పచున్నారు.

సంయోగమువలన ఉద్భవించు రోగభేదములు

ఈరోగములు ఆరువిధములుగానుండును. యీనీరుయొక్క ఆకారము కూరిపోవును. యిది ఆరువైపులలో నేనోనొకవైపుకు అల్లుకొనిపోవును. యిందువలన సిది రి విధములుగా మారునని చెప్పితిని.

(1) నీరు వెరుకవైపు అనగా లోభాగమునకు దిగిపోవును. నీరుయొక్క కార్యములు జాబాజియా అను నీరుతగ్గుటవలన కలుగుచున్నవి. అనగా శబకియా అను పొరయందు నీరుబంధి చుటవలన యీ నీరుయొక్క రసము జాలేదియా అను పొరయందు ప్రవేశించును. యిందు విషయమై ప్రత్యేక ప్రత్యేక స్తమాలయందు వర్ణించబడినది.

(2) రతూబత్ అనగా నీరు యందు భాగమునకు ప్రవేశించి బైటికివచ్చును యీ అశయు రెండు విధములు గానుండును. మరియు, జాబాజియా అను నీరు తడిచి చెమ్మగిలును. యిటుల చెమ్మయగుట వలన బైటిభాగమునకు వచ్చును. దీనిని జాబాజియా సంబంధముగు రోగములయందు వర్ణించబడియున్నది. యిచ్చట నరములు దీని వేగరమును శాంతినొందించుచున్నవి. యిట్టి కారణమువలన నరములు పట్టువదలి కండ్లు బైటికివచ్చును, గాని కండ్లు పెద్దవికావు. మరియు, హిజాజ్ అనగా కండ్లు పైకివచ్చుటవలన ఆనీరుతో జాబాజియా తడుచుటవలన వుత్పన్నమగును. జాబాజియా తడుచుటవలన కండ్లుబైటికి వచ్చిన యెడల కండ్లు అవశ్యముగా పెద్దవగును.

—సంయోగమువలన కలుగు కంటినీరువ్యాధి చికిత్స—

ఈవ్యాధినీరు జాశెఇ స్తఖాయి అనగా కండ్లు బైటికివచ్చుట జారిపోవుటకు వుసాయములు ముతలఖ్ ఇస్తఖా అనగా జారుట వట్టువదలుట అని అర్థము. యీవ్యాధి ప్రకరణమునందు చెప్పబడియున్నది. కేషిందిన నాలుగు విధములయందు జాలేదియా అను నీరు యెడమ భాగమునందున్న, రెండవదానియందు కుడిభాగమునకున్న, మూడవదానియందు పైభాగమునకున్న, నాలుగవదానియందు క్రిందిభాగమునకు దిగిపోవును. యిట్లు దిగుట రెండు విధములు.

(1) మొదటివి యెడమ కుడివైపులకు నీరు చేరినయెడల అందు ప్రత్యేకవస్తువు వెడల్పుగా కాన్పించుచుండును.

(2) నీరుపై భాగము క్రిందిభాగమునందు చేరిన యెడల అనగా ఒకకంటినీరు పై భాగముగను, రెండవదాని నీరు కిందనుండి ఒకటి తన నిజదశయందున్న, రెండవది పైకి క్రిందకిమున్న యెడల అట్టిదశయందు యేవస్తువు అయినను రెండు కడ్లతో చూచిన యెడల ఆవస్తువు కనుపించును. అట్టి వ్యాధిగలవానికి హబిల్ అనగా మెల్ల అందురు యీ వ్యాధిని వేరుగా వర్ణి చబడును.

అన యోగమువలన వస్తున్నమగు రెండవ భేదము.

ఈవ్యాధియందు రతూబత్ అనగా నీరు యొక్క రంగు అల్ల కొనును. యిట్లు కంటిరంగు మారుటకు మూడు విధములుగా చెప్పబడును.

(1) ఇచ్చట నీరు జలైదియా యొక్క రంగు మార్చివేయును. మరియు, అధిక దోషము రంగు అనుసారముగా కలుగుచున్నది. అనగా యెరువురంగుగాగాని, వసువురంగుగాగాని, తెలుపురంగుగాని, నలుపు రంగుగాగాని మారును. మరియు, యీవోగమునందు ప్రత్యేకమగువస్తువు ఆరంగుగా అనగా కన్నురంగుతో నమానముగా కనుపించును. మరియు యీనీరు రంగువలె కనుపించునని భావము.

(2) ఈనీరుపై మలముగాని చెమ్మగాని లేక శుష్కత్వముగాని అనగా శుష్కత్వము నొందినదిగాని చెమ్మగలదిగాని జజాజియా యొక్క సంయోగమువలన అధికమగును. దీనివర్ణనము ముందు చెప్పబడును.

(3) జలైదియాయందు గరిగాని కఠినత్వముగాని కలుగనేరను. యెటులననగా అనబెముజివ్విఫా అనగా కంటి గుల్లనరము నధిక జలైదియా మలమును ఆక్రమించినది. ఈగుల్లనరమునందు గరి ప్రవేశించుటకు కారణమేమనగా మంట కలిగించునట్టియు విశేష అజ్జీర్ణమైనట్టియు తీక్షణత్వము చురుకు గలదియగు శుష్కదోషము మొదడునందుండి యీగుల్లనరముపై స్రవించుచున్నయెడల మంటకుముందు కండ్లవెంట నీరు స్రవించునటులచేయును. తిరిగి గుల్లనరమునందు గరి వుత్పన్నమగు

ఈగుల్లవరముయొక్క గరివలన నీరు జులై దియాయందుకూడా
 వచ్చును. మరియు అనబవముజబ్బిచా స్వాభావికముగు మృదుత్వ
 లున్న నిగ్మలత్విమున్ను వృత్పత్తి కలిగించును. దీనికారణములు రెండు
 విధములుగా నుండును. (1) అందు మొదటి కారణము రూపము రంగు
 మోయు ప్రకాశము సహజముగా మారిపోవును. (2) యిచ్చట ప్రకా
 శము ఈగుల్లవరముతో జులై దియూవై వుకు వచ్చును. అచ్చట దీని స్వ
 భావికము యేమియు మారకుండును. సహజముగా నెడలుచున్నది. జు
 లై దియా అనునీరునందు గరి ప్రవేశించుటకు కలుగులక్షణములు గలవు
 అనగా దృష్టియందు దుక్ఖలమువచ్చుట అట్టిసమయమునందు నేత్రము
 లును త్రిప్పినయెడల కంటిగుడ్డునందు చురుకు గరి నుండుట కన్ను నిలిచి
 పోయినటులనుండుట మొదలగు లక్షణములు కలిగియుండును. మొందు
 కనగా జులై దియా అనునీరు ఇనకబుతియా అను కంటిపొరనుండి ప్రవిం
 చుచున్నది. ఒకప్పుడు ఇనకబుతియా మలముయొక్క తీక్షణత్వమువలన
 బద్ధిగును ఇట్లుబద్ధుగు వ్యాధికి నుపాయముయేమియు తోచలేదు.

జులై దియా అనుకంటినీరు సంబంధముగు వ్యాధి చికిత్స.

ఈక్రిందనివరించిన సెస్తువులతో తలను శుభ్రపరచవలెను. ఇందు
 విషయమై మద్యశ్రేణియందు వ్రష్టము కలుగును. అనగా అఫస్ నతిన్
 గులాబిపూలు, రూమిమస్తకి, ముసాంబరము, యీ మొదలగువస్తువులు
 మరియు ప్రకృతిని బాగు చేయుటకున్న చురుకు లగ్నించుటకున్న వుచిత
 భోజనమును నేవించవలెను. మరియు బసన్ మాలైలము ఆడశిశువుగల
 స్త్రీసాలు కోడిగుడ్డుకెల్లసాన యివికలిపి నశ్యము చేయవలెను మరియు
 గుల్కొగ్గ వన్నీరుతో దిండువలెకట్టిన బట్టకడివి కండ్లపై వేయవలెను.
 మలమును శోధించుటకై యేయేబౌషధములయందు మద్యశ్రేణి వ్రష్ట
 ముకలదో ఆవస్తువులను వినియోగించవలెను. అనగా విశేషవ్రష్టముగల
 బౌషధములు మొసంబంధముగు వ్రష్టమును అధికపరచుచున్నవి. మరియు
 చల్లనిబౌషధములు నేత్రభాగములను చెరచి దృష్టి సంబంధముగు ప్రాణ

వాయువును చిక్కవరచుచున్నది. మరియు మధ్యకేణి వృక్షముగల బౌ
షధములు సర్వవ్యాధులయందు లాభదాయకముగాన హాని యెంతమా
త్రము కలిగించనేరవు.

(లాభము) యీరోగమునందు దృష్టి దుర్బలమగుటకు కారణ
ము జలైదియా అను నీరు జగటగను మరియు శుభ్రముగను వృత్పత్తి
అయినది. ఇందువలన చూచునట్టి వస్తుస్వరూపముఇచ్చాచుసారముగా
అందులో ఆకర్షించబడుచున్నది. ఇట్టిసమయమునందు యీనీరునందు
గుణములేనియెడల చురుకును కలిగించునట్టి కారణము దానియొక్క
కొన్ని భాగములయందుగాని పైనగాని కలిగినయెడల రూపములు ఆకర్షిం
చుటయందు తప్పక పుష్కలము సంభవించును. దృష్టికూడా దుర్బల
ము నొందును.

శివ భేదము జలైదియా అనుకంటినీరునందు కలుగు రోగములు.

ఈనీరురూపము సమీపమునందుండు అంగములు మారిపోవును.
అనగా లోపలివైపు కంటికిప్పులయందు వాపువృత్పత్తియైనయెడల అట్టి
వాపు కారణమువలన స్తలము తగ్గిపోవును. మరియు కొద్దిగా జలిదియా
యెంతవాపునకు సమీపముండునో అంతవేగము అణగిపోయును. ఈ
కారణమువలన జలిదియా యొక్క కొన్నికొన్ని భాగములు ఒకటికొక
టి కలుసుకొనును. ఇటుల కలుసుకొనుట రోగిగ్రహించగలడు. ఇందు
వలననే యీరోగమునకు జగతా అనగా పిండుకట్టి వ్యాధిఅందురు.
దీనిలక్షణములు రోగికి జలైదియాకూతూబత్ అనగా నీరునందు విషకే
ముగా నొప్పియు వత్తికలుగుచుండును. కండ్లుపోటుకలిగి కదుపుటకు వీ
లులేక యుండును. కండ్లునులిననుతో నీళ్ళుపోనివిడియుండును. యీ
మొదలగు లక్షణములు కలిగియుండును. యీవాపుయొక్క చికిత్స
నేత్రసంబంధముగు వాపు చికిత్స చేయవలెను. అనగా రమద్ కండ్లపో
టునందు వర్ణించబడును. మరియు రతూబతేజజాజియాయందు తీక్షణము

గలమలము చేరటవలనవాపు వ్రణములు కలుగుచున్నవి. యీకారణమువలన రతూబత్ అనగా జ్వలెదియం అనునీరు బ్రద్దలగుచున్నది.

❦ 4 జ్వలెదియా అను కంటినిరు రోగములు. ❦

రతూబత్ అనగా కంటి నీరు ప్రమాణము తగ్గిపోవును. ఇట్లు తగ్గుటకు వెండుకారణములు గలవు. (1) రతూబత్ జ్వలెదియా అను నీరు తన ప్రమాణముకంటె హెచ్చిపోవును. దీనికారణము రతుబలెజ్వలెదియా అనునీరు నిండుటయే కారణమగుచున్నది. దీని చిహ్నములు చూచునట్టి వస్తువులు యెంత పెద్దవైనను చిన్నవిగా కనుపించుచుండును దీనికారణము ఇట్టివయమునందు జ్వలెదియా అనునీరు పెద్దదైనయెడల చూచునట్టి వస్తువు అందుచెడిపోవును. మరియు దీనిభాగములు హెచ్చినయెడల దాగిపోవును. ఇట్టిదశయందు అవశ్యముగా చూచునట్టి వస్తువులు చిన్నవిగా కనుపించుచుండును. యెందుకనగా ప్రాణనాయువు తన నిజమార్గమునందు చేరజాలదు. మరియు దీనిచికిత్స యీక్రింద చెప్పబడును.

❦ 5 జ్వలెదియా అను కంటిరోగ చికిత్స. ❦

ఈగ్యాధిగలరోగి భోజనము స్వల్పముగా చేయుటమంచిది. శరీరమునందుండునట్టి పులుము తొలగించు నుపాయములను చేయవలెను.

(2) వ భేదము జ్వలెదియా అనుకంటినిరు తనప్రమాణముకంటె తగ్గిపోవును. దీనిచిహ్నములు చూచునట్టివస్తువులు వాటిప్రమాణముకంటె పెద్దవిగా కనుపించును. దీనికారణము ఇట్టిస్థితియందు రతూబత్ అనగా నీరు లగ్నినయెడల ఈసమయమునందు ప్రాణనాయువు ఖనీభవించి బలపూర్వకముగా బయటవెడలును. ఈకారణమువలన ప్రత్యేకముగు వస్తువుల తమప్రమాణముకంటె పెద్దవిగా కనుపించుచుండును. కాబట్టి ఈసమయమునందు రతూబతు అనగా నీరు చిన్నదైనచో దప్పితుండు దుర్గుణము తొలగించును.

— రవ. భేదము జల్లెదియూ నీరు రోగలక్షణములు —

ఈవ్యాధీయందు మాఖ్యముగా జల్లెదియూ అను నీరు నందు రోగము ఉత్పత్తియగును. యీ రతూబతుయందు కేవలము శుష్కత్వము ప్రవేశించును. యీ కారణమువలన రూపము కాజాలకుండును. మరియు, యీ శుష్కత్వము దీని శ్రేణినికాను. గాని గరికలిగించుచున్నది. యిందువలన యీ వ్యాధియందు గరికలిగించటకు చిన్నములు బొత్తిగా కనపించవుగాని రూపము గ్రహించటలో ఘోరు సంభవించుచున్నది. యీ రోగ కారణము రెండు విధములు (1) ఇచ్చట నిర్జలముగానుండుట మరియు అధికముగా వెడలించుటవలన వర్షశరీరము శుష్కత్వమునొందుటవలన యీ వ్యాధి కలుగునని గ్రహించవలెను.

— రవ. భేదము తతూబత్ జల్లెదియూ తిక్తి —

ఈవ్యాధియందు శరీరప్రకృతి మిగుల చెమ్మకలిగించునట్టి వస్తు శేవన నిస్సంజేహముగా చేయవలెను వరియ, మజతులు పానము చేయవలెను. తైలములు లేవనము చేయవలెను. మరియు, స్నానము చేయవలెను. మరియు పరిశ్రమచేయుట, ఉపవాసముండుట, సంభోగము చేయుట, మలమునకు నష్టముకలిగించునట్టి ఐసులు మానివేయవలెను.

(2) వ భేదము. ఉష్ణకాలములో జేశాటముచేయుట, నేత్రములలో నుమ్మోపడుట మొదలగు కారణములవలన నేత్రములో శుష్కత్వము కలిగి ఈరోగము వుత్పన్నమగును.

— రవ వ భేదము. రతూబతెజల్లెదియూ వ్యాధిదిక్తి —

ఈవ్యాధియందు మెదడు, నేత్రములకు చెమ్మ కలిగించవలెను. ఇవబోగోలు ఇత్యాదిగింజలజగుర్లు, చువలు మొదలగునవి కండ్లలో ముక్కులో వేయవలెను. మరియు బనవోపా, నల్లకలువపూలు వాసన చూడవలెను. మరియు శిరిస్సురండున్న, నొవలునందున్న చెమ్మకలిగించునట్టి తైలములను మర్దించవలెను. మరియు, ఇక నుపాయముల వలన చెమ్మను కలిగించు సదుపాయములను చేయవలెను.



అన్ కబూతియా అను నేత్రసంబంధమగు

పొరయందు కలుగు రోగములు

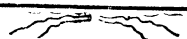

అన్ కబూతియా అనుపొర, సబకీయా అను పొరయొక్క ప్రక్క నుండి బైలు నెడలింది. నన్నిటి చూక్షుపొరలు ముశీమియానుండి యీ పొరయందు కలిసియున్నవి. యీపొర రసూబతెజ్జాలైదియా, మరియు రతూబతెజ్జైజియా యీరెంటి మధ్యకువచ్చి చేరవడి. మరియు యీపొరను అన్ కబూతియా అని పిలుచుటకు కారణమేమనగా, యీపొరవిశేషము మృధువుగా నుండుటవలన దీనిని అన్ కబూతియా అని చెప్పదురు. యీపొర సాలెవురుగుగూడు ఆకారమువలె గల్గియుండును. యీపొర మృధువై నడగుటవలన నేత్రదృష్టియందు చెరువుకలుగనేరదు. యెందు కనగా అన్ కబూతియా, జల్లెదయా అను పొరలనీరు బైటివై వునుండి మూయబడి యుండుటవలన దీనిశరీరము మంధమైనయెడల చూపును పోగొట్టును. కొందరు వైద్యులు యీపొరను సబకీయాపొరయొక్క భాగమునుండి వర్జించిరి. అసగా వేరుపొరయని పోల్చజాలకున్నారు. మరియు సబకీయా అనుపొరనుకూడా ఇటులనే పోల్చుచున్నారు. యిట్టి దశయందు నేత్రములకు 5 పొరలుచూత్రియి చెప్పబడియున్నవి. మరియు, యీపొరయొక్క రోగములు రెండు విధములుగా చెప్పబడియె. (1) రెండవపొరయొక్క సంయోగమువలన కలుగుచుండును. (2) ముఖ్యముగా యీపొరయందే వుత్పత్తియగును.

(1) వ ప్రకరణము. యీవ్యాధిలక్షణములు యీపొరయందు వుత్పత్తియగును. మరియు, దీని సంయోగమువలన రెండుపొరలయందు కూడా ఆక్రమించుకొనును. యిటులకలుగుటవలన అచ్చట వాపునంభించును. మరియు, ఒకదానియందు వాపుకలిగి పిమ్మట దానిసంయో

గమువలన రెండవచాళియందు కూడా వావు కలిగించును మరియు, యీపొరయందు వావు కలుగుటవలన కలుగుచున్న కిములు దృష్టినికేవలముగా మనకగానుండును. దుర్బలముగా నుండును యిదేవిధముగా రెండవపొరయందు వావుచేయుండు కాగణమువలన చ్యుష్టినమసిపోవును. మరియు, రోగికి ముందుచూపుకంటె ఇరవ్రక్కలచూపు కనుపించుచుండును. యిట్టిస్థితియందు నేత్రములపై రెప్పలు క్రిందికి జారివటులలోచుచుండును. యందుకు చికిత్స మలమును, వావును సళింపచేయవలెను. అనగా రమద్ అను నేత్రము పోటుగలుగునట్టి ప్రకరణమునందు వర్ణించబడును.

—2వ అన్కబుతియూ అను పొర యందు కలుగు రోగములు—

ఇందులో చెప్పబడిన రోగములు మఖ్యముగా యీపొరయందు ఉత్పన్నమగును గాని రెండవపొరయందు రోగము కలుగదు. తనన్నుజ్ తకల్లున్ అనగా బిగించుట, పోటు పొడుచుట మొదలగు వ్యాధులు పొరలయందు కలుగును. దీనిలక్షణములు దృష్టి దుర్బలము నొందుట, నేత్రములు తిరుగుట తట స్థించును. మరియు, రోగి తన కంటిలో నూదితోపాడదినటుల యుండుననియు, మరియుక వస్తువు తన కంటిలో నుండి కన్నునులాగుచున్నదని భావించుచుండును. మరియు, క్షుద్రయందున్న, సూర్యప్రకాశమునందున్న, మధ్యాహ్నము వేళయందున్న, బాధాతిశయమగును.

—2వ భేదము అన్కబుతియూ అను పొర చికిత్స—

తనన్నుజ్ శుష్కత్వమువలన కలిగిన యెడల ప్రకృతియందు చెమ్మను కలిగించుటకై ఆడళిశువుగల తల్లిచుపాలున్ను, బనప్మా త్రైలమున్ను, నేతిబీరకాయత్రైలము మొదలగునవి నశ్యము చేయించవలెను. మరియు, అంగములను మృదుత్వము చెమ్మవుట్టించునట్టి వస్తువులు అనగా బనప్మా, ఖరమి, కావల, నువ్వుఆకులు యీ మొదలగునవి కషాయముకాది ఆకషాయముతో ఆవిరిపట్టవలెను. అనగా చెమ్మ

ను కలిగించునట్టి మసాయములను చేయవలెను. ఆవస్తువులను విశేషముగా వర్జించబడియున్నవి. మరియు, లెనగ్నజ్ నిండిపోవుటవలన వ్యాధికలిగిన యెడల యారజాత్ అను ఔషధమును శేవించవలెను. మరియు, శుష్కత్వము నొందించునట్టి గండూషములను చేయవలెను. మలము శుభ్రత నొందిన వెనుక నేత్రస్యువేంట నీరు ప్రవించుటకై సుర్మా ఉపయోగించవలెను.

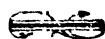

రతూబత్ బెజియా అను నేత్రసంబంధముగు

నీరు రోగములు.



రతూబత్ అనగా కన్న సంబంధమునీరు. యీనీరు శుభ్రతయందున్న, నిజదశయందున్న కోడిగ్రుడ్డువలె నుండును. గనుకనే దీనిని బెజియా అను పేరుపెట్టియున్నాడు. మరియు యీరతూబత్ యొక్క రతూబత్ జలీదియాముందు వుత్పత్తి అయినయెడల కలుగులాభము అనగా తీక్షణప్రకాశముగు రతూబత్ జలైదియాముందు నిమ్మళమునిమ్మళముగా నృపించును. దీని కారణములు రతూబత్ జలైదియా యొక్క తప్తమువలన తీష్ణముగు శుష్కత్వము మరియు, ఉష్ణముగల ఔషధముల వలన కలుగు తప్తమువలన, శుష్కత్వమువలన కాపాడబడుచుండును. యీరతూబతునందు మూడువిధముల వ్యాధులు కలుగుచున్నవి. (1) యీరతూబత్ ప్రమాణమునందు హెస్పినచో ఈవ్యాధి సంభవించును. (2) రతూబత్ అనగా నీరు ప్రమాణముగంటె తగ్గినచో వ్యాధి సంభవించును. (3) ఈరతూబత్ నందు చిక్కదనముకలిగి గట్టిపడినయెడల ఈవ్యాధి సంభవించును. గాన ఈమూడుభేదములను వేరు వేరుగా వర్జించబడును.

—(1) రతూబతైబై జమా అనునీరువ్యాధి లక్షణములు.—

ఈ రతూబతు జాస్తి అయినయెడల హాని సంభవించును. కాబట్టి వ్యల్పత్వము విశేషత్వమువలన దీవిభాగములు విశేషమగుటవలన శుభ్రముగానుండజాలదు. ఇందువలన రతూబత్ జలీయాయందురూపములను కూర్చుచుండుటకహానికలుగుచున్నది. మరియు సూర్యకీరణములు వికసించుటయందు ప్రకృతిమాన్దము కుండి ఉపద్రవము వచ్చుచున్నది. ఇందు ఆశ్చర్యములేదు. ప్రమాణము మిక్కిలి విశేషమయినచో యిట్టిదశయందు దృష్టిబాత్తిగా నశించుచున్నది. మరియు కండ్లు చీకటి సంప్రాప్తమగును. రూపములయందు రతూబతుజలీదియా మద్య ఈ రతూబతు ప్రవేశించుటకు పుడహారణము అనగా మట్టుకొనియుండు నీరు దృష్టిని చెరువుచున్నది. మరియు ఈ రతూబతు అధికమగుటవలన కలుగుదివ్వాములు రోగి యిట్టినమయమునందు కన్ను కదలించినయెడల నేత్రములయెదుట నీళ్ళతోనిండిన నదియున్నటుల కనుపించును. భుజించినతరువాత నిద్రించిన తదుపరి దృష్టిమిక్కిలి దుర్బలము నొందుచున్నది. మరియు ఆకలిసమయమునందు మధ్యాన్నము దుర్బలము కాజాలదు. మరియు యీవ్యాధిగలవాని సమీపమునందుగల వస్తువులకంటె దూరమందుండునట్టి వస్తువులు బాగుగా చూడగలుగును. ఇటుల చూచుటకు కారణము యీ రతూబతుయొక్క విశేషత్వమువలన ప్రాణవాయువు హెచ్చుచున్నది. ఈ కారణమువలన యింతవరకు దూరము రాజాలకుండును. ప్రాణవాయువు హెచ్చిన కారణమువలన మృధుత్వము అనుకూలము కాజాలదు. యీ కారణమువలన సమీపమునందుండునట్టి వస్తువులు బాగుగా కనుపించజాలవు. అనగా సమీపమునందుగల వస్తువులను చూచుటయందు ప్రాణవాయువుయొక్క అధికపరిశ్రమ కలుగదు. ఇందువలన ప్రాణవాయువుయొక్క అధికదశయందు మృధుత్వము కలుగుచుండును. అందువలన దూరపువస్తువులను చూచుటకు సావకాశము కలుగుచున్నది.

— (1) బైజియా అను రతూబతు చికిత్స. —

ప్రారంభదశయందు కషాయములతో శరీరమును శుభ్రీతనొందింది తరువాత శింస్సునకు శుభ్రీతనొందించుటకై యాజ్జమాత్రలను యివ్వవలెను. మరియు తరువాతికాది అందులో తేనెచేర్చి గండూషము చేయవలెను. మరియు దశానుకూలముగా నుండువస్తువులతో కషాయముకాది ఆకషాయముతో వుక్కిలించవలెను.

— 2 వ భేదము రతూబత్ బైజియా తగ్గుటకు కారణములు. —

ఈరతూబత్ తగ్గుటకు కారణము యీక్రిందవ్రాయబడును. మరియు యీనీరు తగ్గుటవలన హాని కలుగుచున్నది. అనగా బొత్తిగా తగ్గినయెడల దృష్టికూడా కేవలము సశించును. మరియు నీరునందు హానికొద్దిగాయున్నయెడల దృష్టిదుస్థలము నొందును. అనగా రతూబతు తగ్గినకొలది దృష్టిగ్గునని భావించవలెను.

(లాభము) మెదడునుండి ప్రకాశమగు రతూబతు అనగా నీరు కండ్లవైపు దిగుచున్నది. అది యీరతూబతునందుచేరి ఖనీభవించినయెడల నిలిచిపోవును, మరియు రతూబతెబ్బిదియాయందు రూపములను గ్రహించునట్టి దృష్టిగలశక్తియొక్క వనిసంపూర్ణము కాకుండునట్లు ఇట్టివయమునందు యీరతూబత్ అనగా నీరునందు హానిసంభవించినయెడల ఆప్రకాశము దీనివైపువచ్చుచున్నది. అచ్చట వకటిగా నిలువజాలను. మరియు ఇనలియాఅనుపౌర రంధ్రమువలన వెంటనే వెడలి అల్లకొనుచున్నది. దీనివలన హాని అధికమైనయెడల ప్రకాశము వెడలుటవలన దృష్టియొక్క శాస్త్యములు బొత్తిగానశించును. హానిబొత్తిగా తక్కువయున్నయెడల దృష్టిగలశక్తియొక్క వనలయందు దుస్థలము వచ్చుచున్నది. ఈరతూబతుయందు హానికలుగుటకు చిహ్నములు ఈ రోగి తనతలను కదలించినయెడల కండ్లయెరుట నుయ్యివలెను గుంటవలెను కనుపించ నారంభించును. దీనికారణము యేనమయమునందు రతూబతు అను కంఠినీరు వసుచున్నదో ఆనయమునందు ఇకకబూతి

యా అనుసారమధ్య ఒకమైదానమువలె యేర్పడుచున్నది. మరియు యీమైదానము గుంటవలె భావివలె కనుపించుచున్నది. ఈవిషయము లలో తర్కము జరుగుచున్నది. ఇందువిషయమై శారహాఅస్ బాబ్ అనుగ్రంథమునందు వ్రాయబడిన అంశము యీక్రిందచెప్పచున్నాను. ఈవుస్తకమును వ్రాసిన మహానీయుని ఉద్దేశ్యము అనగా నిజముగా యీసమయమునందు జైజియా అనునీరు తగ్గింపయెడల శుష్కత్వము ఖనీభవించును. మరియు యిందులో రెండుపూరలు ఆవశ్యముగా బైలు వెడలియున్నవి. ఆపూరలలో ఒకటి యిందువర్ణించిన రతూబతుయొక్క సర్వభాగములు ఒకటిగా నిలువబడుచున్నది. ఇట్టివశయందు దృష్టిబొత్తిగా నశించిపోవుచున్నది. యేమియు కనుపించనేరదు. రెండవది యిచ్చట రతూబతుభాగములు యావత్తు ఒకటిగా చేరవు. కొద్దిభాగము మాత్రము ఒకటిగా నిలువబడుచు మిగిలినది ఒకటిగా నిలువకుండును. యిదికూడా రెండువిధములుగా చెప్పబడియె. (1) దానిభాగములు ఒకేస్తలమునందు చేరును. (2) అచ్చటి అనేకస్తలములయందు కలుగును. మరియు, రతూబత్ అనగా నీరు భాగములు ఒకేస్తలమునందు ఒకటిగాచేరి నిలిచినచో రోగికి ప్రత్యేకవస్తువునందు గుంటవలెను చీకటి గను కనుపించును. మరియు, ఆరతూబతు భాగములు అనేకస్తలములు మునుచుకొని పోయినచో యిట్టి సమయమునందు భాగము ఒకటిగా నిలిచి దీని అనుసారముగా ప్రత్యేకవస్తువునందు గుంటలు, గుంటలుగా, కనుపించుచుండును. మరియు, ఇట్టి చిన్నఃకులు రతూబత్ చిక్కదనముకలుగు శారణమువలన కూడా కనుపించుచుండును. దీనిని నేత్రమునందు నీరుదిగునట్టి వర్ణనమునందు చెప్పబడుచు గాన భాగములు ఒకటిగాచేరుట, మరియుక విషయము అనగా శుష్కించిన భాగములు ఒకటిగా నిలువబడుటకు శారణముగలదు, అనగా శుష్కభాగములు ఒకటిగా చేరబాలవు గనుక కండ్లునిన్నపగుట, మరియు ప్రకృతి అనుసారముగా నిదురయిండు కష్టముకలుగుట యీరతూబతుయొక్క భాగములు

పికటిగా నిలుచుటవలన కలుగుచున్నది. యీ కారణమువలన కూడ రెండింటియందును భేదము భావించ గలుగుచు యెట్లులన యితర భేదములు కూడా అనేకములు గలవు

— రతూబల్ జలై దియా తగుటకు చికిత్స. —

కరీరమునకు వృష్టికలిగించునట్టి యన్నములను చేయవలెను. మరియు, యేవస్తువు శుష్కత్యమునకు నష్టముకలిగించి రతూబల్ ఉత్పన్నముచేయునో అట్టివస్తువులను వ్రవఘోగించవలెను. మరియు, వృత్తమి భోజనములను భుజించవలెను. చెమ్మనుకలిగించునట్టి రసములు కషాయములలో యెల్లప్పుడు స్నానముచేయవలెను. పిమ్మట ఆడకిశువుగల తల్లిపాలు, కోడ్రగుడ్డు తెల్లసాన కలిపి నశ్యముచేయవలెను. బనప్షా, కలువపూలు వాసనచూడవలెను. మరియు, తలకు చెమ్మపుట్టించునట్టి తైలములలో యెల్లప్పుడు స్తీరముగాచుండవలెను. మరియు, మెదడును వృద్ధిచేయునట్టి వస్తువులను వ్రవయోగించవలెను.

శివ భేదము. బైజియా అను రతూబల్ చిక్క-బడుటకున్నగట్టివడుటకు

— లక్షణములు. —

దీనిహాని దృష్టికార్యములయందు నష్టము కలుగుచున్నది. మరియు, యీనీరుగొద్దిగా మంధము కలిగినవారికి దూరపువస్తువులు కనుపించకుండును. చిక్కదనము విశేషము కలిగినవారికి వయోవమునందు గల వస్తువులుకూడా కనుపించకుండును. మరియు, యీనీరు చిక్కబడుటకు రెండుకారణములు మిశ్రమైయుండును. అందు (1) కారణము ఈ రతూబల్ అనగా నీరుయొక్క యాపత్తుభాగములు న్వల్పముగా చిక్కబడును. యిట్టిదశయందు దృష్టిబొత్తిగా నశించిపోవును. (2) యీరతూబతుయొక్క కొన్ని భాగములు చిక్కబడును. యిట్లు చిక్కబడుటకు నాలువిధములుగలవు. (1) అచ్చటి రతూబల్ మధ్యమందు చిక్కదన మేర్పడును. యీచిక్కదనము కఠినిపావ ప్రమాణముకంటె అధికవృ

మాణము కలిగియుండును. మరియు, కంటిపాపతో నమానమగు ప్రా
 మాణము కలిగియున్నను యీ దశయందు నృప్తిబొత్తిగా చెడిపోవును.
 ఔద్యవేత్తలు దీనిని నజలా అనగా నీటిలిండువులని చెప్పుదురు.

(2) కంటిమధ్యభాగమునందును రతూబతు అనగా కంటిపాప
 ముందునుండు నీరు. కంటిపాపయొక్క ప్రమాణముకంటె మిక్కిలి చి
 క్కగా నుండినయెడల కంటిపాపయెదుట వృత్తాకారముగా తన నిబడత
 యుండును. గాని దీనియందు చిక్కదనముండదు. యిట్టిస్థితియందు
 యావత్తు వస్తువులు మధ్యభాగములయందు చీకటిగా కనుపించును.

(3) ఇచ్చట రతూబతుయొక్క కొంతభాగము నేత్రముయొక్క
 పాపయెదుట యున్నది. ఇట్టిస్థితియందు దానిలో చిక్కదనము వచ్చిన
 యెడల మధ్యమధ్య తననిబడతయందుండును. దీనియందు చిక్కదనము
 కఠిగనియెడల దానియెదుట చిక్కదనము ఉన్నది. ఇట్టిదశయందు విశే
 షముగా శరీరము వశేవరియాయము దృష్టిశిలించిపోవును. అనగా శరీర
 అవయవము వకటి తరువాత నొకటి కనుపించుచుండును.

(4) ఈరతూబతుభాగములయందు చిక్కదనము వేరుగా అల్లు
 కొనును. ఈదశయందు రోగికి తనకండ్లయెదుట దోమలు, వెంట్రుకలు
 ఈగలు, మొదలగుసవి తిరిగినట్లు లోచుచుండును. ఇట్లు నిజాలుల్
 మాయందు కలుగుచున్నది. ఈరతూబతు బైజియా చిక్కదన మగుట
 వలన నిజాలుల్ మాయందు యిగిభేదమగును. మరియునీళ్ళు దిగినప్పు
 నట్టి రంగు యెప్పుడు అనేకరంగులు కలుగుచున్నవి. మరియు యెల్లప్పు
 డు నెమ్మదిగా దృష్టిమంథమగుచుండును. మరియు చిక్కదనమగుటకు
 యెప్పుడు తెల్లరంగుకలిగియుండును. ఈవ్యాధి విశేషవ్యాధితమగుట
 వలనకూడా విశేషకష్టముకలుగుచుండును. మరియు చిక్కదనము దాని
 దశయందు యేర్పడియుండును. ఈరోగమువలన నజలావ్యాధిభయము
 కలుగుచుండును. గాన యిందువిషయమై విచారించవలసిన అంశమై
 యున్నది. అభిప్రాయమేమనగా రతూబతు బైజియా చిక్కదనము గలు

గుటకు కారణములు వేరుగలవు. అనగా పైవవర్ణించబడియున్నవి. నిజా-
లుల్మా కారణములు వేరుగలవు. అనగా ప్రకాశముగు రంధ్రమునందు
బుధసమేష్పడి ఆరంధ్రములు వెడల్పు అగు కారణమువలన పావపైకి నీ
ళ్ళు దిగివచ్చును. యీ రెండువ్యాధులు నుత్పన్నమగుటకు కారణములు
వేరువేరుగా నుండును. మరియు ఒక రోగము రెండవరోగముయొక్క
భయము కలిగించు స్వభావికము గలవిగానుండును. వైద్యులు యీ
రతూబతు చిక్కనగుటకు నిజాలుల్మా యని గ్రహించుచుండురు.
గాని యిది కేవలమువారి పొరపాటుఅని చెప్పచున్నారు. యెందుకనగా
నిజాలుల్మా నీళ్ళు తరుగుటవలన ఒక రతూబతుచేరి వచ్చుచున్నది.
మరియు బైటిగాలియొక్క సారమువలన రాయివలె నుండును. బైజియా
చిక్కనగుటకుగల దశయందు నిజాలుల్మా అనగా కండ్లలో నీరుదిగు
నట్టి వ్యాధియొక్క మోసమువలన కండ్లలో నీళ్ళువచ్చుచుండును గానివేరు
విధముగు రతూబతు యేమియు రానేరదు. మరియు యిదితప్ప దృష్టి
తత్కాలము మాత్రము చెప్పివచ్చును. మరియు యీవిషయమును
నజాలానీరు తీయుట విరుద్ధము అనగా అందు కేవలము దృష్టితిరిగివచ్చు
చుండును. మరియు చిక్కనగుటకు ద్విఃములు ప్రకటన మగుచున్నది.

••••• 4 వ రతూబతె బైజియా చికిత్స. •••••

దోషములను పర్వమునొందించునట్టి ఉపాయములను చేయవలె
ను. అనగా నిజాలుల్మాయొక్క ఆరంభదశయందు యీ చికిత్సచేయు
టలాభదాయకమగును. మరియు అపశ్యక తానుసారముగా చికిత్సచేయుట
మంచిది. మరియు, యీ రతూబత్ చిక్కనగుటకు కారణము దృష్టి
ర్షలము నందుకూడా చెప్పబడియున్నది.



అన్ బియా అను కంటి పొరయొక్క

రోగలక్షణములు.



యాకంటిపొర మంథముగా యుండును. మరియు వెలుగువచ్చుటకై యీపొరయొక్క మధ్య రతూబల్ జ్వాలై దియామందు ఒక రుద్రముగలదు. ఈరుద్రముః సచ్చిదాగ్నికాయను గుత్తినుండి ఇరిదినయెడల ఆకాయకురుంధముండును. అటులనే జ్వాలై దియా ద్రాక్షపండువంటి ఆకారముండును. ఈకారణమువల్ల ఈకంటిపొరయొక్క పేరు అన్ బియా పెట్టబడియె. మరియు దీనిని జరంగు హాకీము జాలినూసెగారి మతాను సారముగా ఆకాశమావంటి రంగులిగి యుండుననియు, హాకీము అంసె గారు మతానుకూలముగా నలుపురంగు కలిగియుండుననియు మరియు, కొందరు వైద్యులు యీపొర ముసిమియాపొంభాగములయందు చేర్చుచున్నారు గాని వేరుపొరయందులెక్కంచుటలేదు. మరియు సబ్ కియా అకబూతియా మరియు, ముల్ తహీమా మొదలగు పొరలనుకూడా యిటులనే భావించుచున్నారు. యిట్టిదశయందు మూడు పొరలు మాత్రముః చెప్పచున్నారు. ఆలోదించవలసినది యేమనగా అన్ బియా అను పొరయొక్క బైటిభాగము నిలిదియున్నది యేలననగా దీనియందు యిటువైపు కరనియాఅను పొర చేరియున్నది. మరియు, దానిని తాకుచున్నది. లోపటి మరియుకపొర మృదుత్వముగా నున్నది. దానియందు మెత్తని తంతువులు స్పంజనలెఱుండును. దీనిపై స బై జియా అను రతూ బతునిలిదియున్నది. దీని తంతువులయందు మూడు లాభములుగలవు.

(1) యిచ్చటి యావత్తు సీళ్ళను దిగివచ్చినప్పుడు నేత్రములను చేయునట్టి యీసీళ్ళను తంతువులక్రింద అణచివేయుచున్నది. మరియు,

అచ్చట యీనీళ్ళును నిలుపుచున్నది. కంటిరంధ్రము యెడటకు నీళ్ళు రానియ్యకుండునట్లు కాపాడును. దీనియందు యేకారణము వర్జితము కాబాలదు.

(2) యిచ్చటి మృదుపదార్థము కంటిపైన వడుచుండును. ఆ తంతువులు స్పంజియందు నిలిచిపోవుచుండును. మరియు, కంటిపావ రంధ్రమునందు చేర్చుచున్నది.

(3) యిచ్చటి రతూబతు అనగా కంటినబంధమును సీరు. బైజ యాస్పాజి నాక్రమించిన కారణమువలన తన స్తానమునందు నిలిచియుండును గాని ప్రవించకాలదు. మరియు, యీపొరయందు అయిదురోగములు మాఖ్యముగా కలుగుచున్నవి. (1) రణములు కలుగుట (2) మలము నిండుట (3) తనస్తలమునుండి తప్పిపోవుట (4) అల్లకొనుట (5) ముడుచుకొనిపోవుట మొదలగువ్యాధులు కలుగును. యీవ్యాధులను వేరు వేరుగా వర్ణించబడును.

అనబియా పొరయందు కురువులు కలుగుటకు లక్షణములు.

కురువులు యీరతూబతే యందు కలుగుచున్నవి. దీని చిహ్నములు నేత్రములలోపల ముందుభాగమునందు నలుపు యెరువురంగుగల గుల్లలు లేచుట మరియు యీపొరయొక్కగుల్లలు కరివియాపొర సంబంధముగు గుల్లలలో భేదమేమనగా కర్నియా పొయొక్క గుల్లలు తెల్లగానుండును. అనగా కర్నియా అనుపొర తెల్లగానుండును. మరియు అనిబియా అనుపొర కర్నియా అను పొరకింద నుండును. ఇందువలన రంగుకలిగియుండును. గుల్లలులేదిననమయమునందు కర్నియాయందు గుల్లలుకలుగుచున్నది. ఇదిసంధముగుచున్నవి. ఇందువలనకర్నియాయందు అనిబియాయొక్క రంగుమాపుపోవును. మరియు కర్నియాయొక్క నిజరంగు తెల్లగా కనుపించును. యెటులననగా అనబియా అనుపొరయొక్క ప్రదేశము నేత్రముయొక్క నలుపు భాగముకంటె పెద్దదికాదు. గనుక ముల్తూహీమాయొక్క రణములో భేదము కలిగియుండును. అనగా అన

బిరూ అనుపొరయందు గుల్లలు వుట్టుచుండును. ఒకప్పుడు హరించినపోవుచుండును. అనగా కర్మియా అనుపొరను దించివేయుచున్నదని గ్రహించవలెను. యిటుల చినుగుటవలన అనిబిరూ అనుపొర బైటికివచ్చుచుండును. దీనివర్ణనము వేరుగా చెప్పబడును. మరియు ఒకప్పుడు అచ్చట గుల్లదితికిపోవుచుండును. ఇటుల యీగుల్ల దితికినవెంటనే అబిరూ అనుపొరకూడా దితికిపోవును. అప్పుడు బైజిరూ అను రతూబతునొవించ నారంభించును. మరియు యిటుల నొవించుటవలన మూడు రోగములు కలుగుచుండును. (1) ప్రకాశముగు కంటి గ్రుడ్డువందు ఒకటిగా నిలువనేరదు. మరియు వేగము చెడిపోవుచున్నది. (2) ప్రాణ వాయువు ఆక్రమించుకొనుచుండును. (3) రతూబతె జులై దిరూ యందు శుష్కత్వము చేరుచున్నది. యెటులననగా బైజిరూ హానియందు చెప్పబడియున్నది.

2 వ భేదము అబిరూ అను పొర నిండుటకు కారణములు.

ఈకంటిపొరయెప్పుడు రతూబతుని శేషత్వమువలన నిండిపోవుచుండును. అనగా నేత్రముయొక్క గ్రుడ్డువమీపమువరకుచేరి దీనిని వెడల్పు చేయుచున్నది. యెటులననగా షేక్ గారు దీనిని వ్యాఖ్యానముచేసిరి. ఒకప్పుడు ప్రమాణముకంటె యెక్కువై వావు కలిగించును. మరియు యీవ్యాధివావుయొక్క భేదము యీవ్యాధియందు నొప్పిగాని దురదగాని యుండదు. యెందుకనగా పొరినిండుట మందమెక్కుట మొదలగు భేదములు వావుకు విరుద్ధముగా యుండును. వావునందు దురదకూడా కలుగును. గాని మంథము మాత్రముండదు. గాన గ్రహించవలెను. ఈవ్యాధి నిజులుల్ మా అనగా నేత్రమునందు నీరు దిగుటవలన వేరుగా యున్నది. యెందుకనగా ప్రధానముగు అబిరూ వెడల్పు కానేరదు. యెటులననగా అనేకులు వైద్యోత్తములు వర్ణించియున్నారు. మరియు యది అనిబిరూ అనుపొర వెడల్పు కావడముకూడా ఆరోగ్యమనిరి యెటులననగా యీఅంశమును కొందఱు దానిని నిజముగా నమ్మనియెడల

నేను యిట్టిదశయందు చెప్పబడిన అంశమేమిటగా నేత్రరంధ్రము పెద్దదై నయెడల దీనిని పార్సీలో ఇత్తిసాయనుకాబా అందురు. అసబెముజవ్వీ ఛా అనగా సౌందర్యముగు నేత్రముయొక్క ప్రధానప్రకాశముండు స్తానము వెడల్పుకాక నిది వెడల్పు అగుట నిజాలుల్మాతో ముఖ్యముగా యున్నది. ఇది అసబెముజవ్వీఛా వెడల్పు కావడమని గ్రహించవలెను. మరియు దీనిని వర్ణించెదను.

ఈపొరయందు రతూబత్ అనగా నీరు నిండుటకు చిహ్నములు దృష్టిదుర్బలముగుచుండుట, ఒకకన్ను రెండవకన్నుకంటె పెద్దదిగా కనుపించుట, వకదశయందు కన్ను పీకినటులుండుట, వకకన్ను రెండవకన్ను కంటె యీనమయమునందు అధికముగా నుండుట మరియు కేవలము కన్నునిండియుండినచో లేక రెండు నేత్రములు నిండియుండినను ఒకదానికంటె రెండవది అధికముగుట మొదలగు లక్షణములు కలిగియుండును. ~~ఈ~~ అన్ బియా పొరనిండి యుండుటవలన కలుగువ్యాధి చికిత్స ~~ఛా~~

ఈవ్యాధియందు యారజాత్ అనగా విరోచనమాత్రాలుగాని మరియు, పుక్కిలింతలు గండాషములు చేయింది మలము తీసివేయవలెను. మరియు, చిక్కని చెమ్మగల వస్తువులు యివ్వవలెను. అనగా గొర్రెచూంసము యిత్యాది వస్తువులను సభ్యమువకు యివ్వవలెను. మలము యావత్తు హరించిన తరువాత నిండియుండు నీరును నశించిన వెనుక నేత్రముల రతూబతు నశించిన వెనుక నేత్రముల రతూబతును శుష్కత్వమును సప్తవరచునట్టి ఔషధములను నేత్రములయందు వేయవలెను. దీనివలన శేషములము హరించును. మరియు, యీవ్యాధియందు ఉపయోగించునట్టి వస్తువులు అనగా సోపురసము, తేనె, యింగువ, మిరియాలు, సుఖీనజ్ అనగా ఒకవిధముగు జగురు పునెక అనగా రాతి పువ్వు. మరియు, యిట్టి గుణముగల ఇతర వస్తువులను ప్రయోగించవలెను.

{ (3) భేదము అన్వయపూరిత తస్మాత్తలమునుండి
తప్పిపోవు లక్షణములు. }

ఈ పూరిత తప్పిపోవుటకు రెండు కారణములుగలవు. (1) ఈ పూరిత యందున్న, దీని సమీపమునందుండు పూరితయందు కూడా వాపునంభ వించును. దీని చిన్నములు నేత్రమునందుండు బరువు నొప్పి కలుగు చుండుట, నీళ్ళు ప్రవించుట, మొదలగు కారణములవలన అన్వయపూరిత అను పూరితము రంభము జాలెచియా అను రూపము యెదుటనుండి తప్పిపోవును. కాబట్టి ప్రత్యేక వస్తువు వంకర అనగా మెల్లచూపుగా కనుపించును. మరియు, గ్రుడ్డుబైటికి వచ్చుటవలన, నేత్రప్రమాణము జాస్తి అగుటవలన వాపువలన కనురెప్పలు ఒకటి కొకటి కలుసుకొన నేరవు. మరియు, నేత్రమునందు పూరిత రెండు భాగములైనవని తోచును. మరియు, ఒకటి స్థిరముగా తన నిబదళయంతుండును. రెండవదాని యందు చిక్కదనము వచ్చినను నిది తన యెడను భాగమునుండి తప్పి పోయినను, కుడివైపునుండి కర్నియా యందు చిక్కదనము తలస్థించును. మరియు, యీ కారణమునకు విరుద్ధముగా యుండిన యెడల దీనికి విరుద్ధమగు లక్షణములు ప్రకటనమగును.

—(3) భేదము అన్వయపూరిత చికిత్స—

ఈ రోగమునందు పుటితిమగు విరోచన ఔషధములు యివ్వ వలెను. మరియు, అవశ్యమైనచో శిరానేదనముచేసి రక్తము వెడలించ వలెను. మరియు, శరీరము స్వస్థతనొందిన వెనుక ముఖ్య అంగమునుండి మూలమును వెడలించుటకై కండ్లనుండి నీరు ప్రవించునట్టి ఔషధము లను కండ్లలో వేయవలెను. అట్టి ఔషధములను కండ్లలో వేయవలెను. అట్టి ఔషధములను ఈ పూరితనిండిన కారణమునందు వర్ణించబడినవి. మరియు, తన స్తలమునుండి తప్పిపోవుటకు లాభము కలుగునట్టి బాహ్య నుపాయములను చేయవలెను. అనగా ఒక సీసపు ముక్కను, కనుగుం టతో సమానముగా దొప్పవలెచేయించి అదొప్ప హద్ధయందు రంధ్ర

ముచేసి ఆరంధ్రము మూయకుండా ఆసీనవుగిన్నె కంటిపై వేసి కట్టవలెను. యిట్లు చేయుటవలన నేత్రము నిజదశయందుండును. మరియు నేత్రము తప్పిపోవుట యిక్కిలి పోటుగానుండుట, యిటు అటు చూచుట మొదలగునవి నశించి మలముతో శుభ్రమగును. మరియు, దొప్పమధ్య రంధ్రము చేయుటకు యుక్తిగలదు. అనగా రోగి ఆరంధ్రమునుండి చూచుటకు కష్టముగానుండును. అనగా చాలాకాలము కష్టముగా చూచునట్టి ప్రకృతి కలిగించినయెడల అవశ్యకముగా నిమ్మిండును. మరియు, నెమ్మదిగా నిజదశయందు మారును.

(2) కారణము తనస్తానమునుండి తప్పిపోవు ఈకరనియా పైకివచ్చిన కారణమువలన అనభియా అను పొర తన స్తానమునుండి జారిపోవును. మరియు కరనియా అనుపొర పుష్పతమగు విషయమైముందు ప్రకరణమునందు వర్ణించబడును.

☞ నాలుగు అయిదవ భేదములు. ☞

పొరలు విశాలమగుట లేక బిగించుట మొదలగు కారణములను ముందు వేరువేరు ప్రకరణములయందు నేత్రపొరల నిర్వ్యాధిముల అంతమునందు చెప్పబడును.



కరనియా యను కంటి పొర లక్షణములు

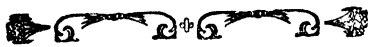

ఈ కరనియా అను పొర న్యశ్చనుగా ధవళవర్ణము కలిగి యుండును. ఇందువలన దీనిని కరనియా అందును. మరియు ఈ పొరనలబియా అను పొరయొక్క ప్రక్కలనుండి పుట్టి అయినది ఇతను కుచతూబకు అనగా నేత్రసంబంధమును నీరుయొక్క పొరలు దీనిక్రి దిభాగములందుండి వానికి మూతవలె యేర్పడినది. అనగా వాటి రక్షణము చేయుచున్నది. ఇచ్చట కారణ మేమనగా న్యశ్చక్తిగల జగత్ రక్షకుడు దీనిని మండవమువలె కల్పించియున్నాడు. అనగా శంఖమువలె యేర్పడియున్నాడు. ఇటులనే యీ పొరయందుండుటచే న బకపొయ్యగు కష్టము సంభవించినయెడల రెండవ పొర ద్వీవి క్రిందనుండి ఆనోగ్యముగా నుండుటవలన నేత్రభాగములు దీనిక్రిందయుండునవి వ్యాధిచలన అపీకీకమై యుండును. మరియు కరనియా అను పొరలు యిట్టి గుఱుముగల కారణమువలన పెట్టబడియె. అనగా శంఖమునందు పొరలుయుండునటులనే కంటియందు కూడా యిటులనే అనేక పొరలుండును. మరియు కరనియా అనగా పొరయొక్క భాగము కంటిపావ ముందు భాగమునండున్నది. అచ్చట యీ పావయొక్క పొరలు కఠినముగా నున్నవి. నీనివలన విశేషముగా రక్షణము కలుగుచున్నది. ఈస్థలమునందు కరనియా అను పొరముల హిమా అను పొంతో చేరియున్నది. మరియు దీనివైన వేరుగా యిట్టివస్తువుమరియొకటి లేదు. దీనివలన వెలులి కష్టములు కలుగకుండా రక్షించుచున్నది. మరియు యీ పొరయొక్క తూబకు అనగా నీరు జలేచయాతో విశేషసంబంధము కలిగియుండును. అనగా దీవముయొక్క ప్రకాశమును లాంతరుయొక్క అద్దమునకు యెటుల సంబంధముకలిగి ప్రకాశింపజేయుచున్నదో అటువలెనే బాహ్యమునుండి యేర్పము సంప్రాప్తించుకుండునటుల కానాడునున్నది. మరియు ప్రకాశము ప్రకటనమగు

టకు అటంకమేమియు చేతునేడు. యెటులవనగా తాను పరిశుభ్రము గాయున్న కారణమువలన తనయందు మాలిన్యము లేనందున ప్రకాశమును ధాగాళముగా కలిగినటులనే చూపుచున్నవి. కొందరు ఈపొరను వేరుపొరగా భావించజాలరు. అనగా ఇండియా, శబకియా, అన్కబూతియా, ముల్తహియా అను యీపొరలకు నల్లబియా అను పొరనుండి లెక్కించుచుందురు. మరియు క్షుద్ధయ దు నూనత్తు రెండుపొరలుగా భావించెనురు. మరియు ఈపొరలలో కలుగుచుట్టి నోగములు ప్రధానము లగుచున్నవి. అనగా (1) ఖశూనత్, (2) తూ, (3) శకార్, (4) కరాహ, (5) వ్యాజ, (6) సతాకా, (7) కమ్ము, (8) సరా, (9) మర్దా అనునవి కంటి యీపొరయందు కలుగుచుట్టి 9 వ్యాధులకు ఈగ్రంథకర్త అభిప్రాయము. శకార్ అనగా చినుగుట పొరచినుగుటకు రెండుభేదములు గలవు. శేష్ఠిందిన 8 నోగములు వేరు వేరుగా వర్ణించబడును.

—ప్రోఖశూనత్ అను వ్యాధి లక్షణములు—

కరనియా అను పొరయందు కిఠిత్వము, గరి, వ్రత్పత్తియగుచున్నది. యిటుల వ్రత్పత్తియగుటకు మూడు కారణములుగలవు.

(1) యీపొరయందు శుష్కత్వము కలుగుటవలన రతూజతు అనగా నీరుయొక్క అంగముల చిత్రములయందు నిండియుండును. దీని ప్రపరిభాగములను శుభ్రముగా మించుచున్నది. కష్టముకలిగినను వైభాగము తనయొక్క యేభాగములైన క్రిందయుండుటవలన నరిగా యుండదు. మరియు దీని హాని పశుశుభ్రత సప్తయగుటవలన ప్రకాశమగు అన్య హాపములను గ్రహించుట యందు భేదమేర్పడుచున్నది.

(2) యిచ్చటి తీవ్రకోషముగాని లేక ఉష్ణవి మలముగాని ఈ పొరపైన చేరినయెడల యిది తీక్షణము ప్రస్పవలన ఈపొరను చివ్వివేయును. అనగా యెండుగజ్జయందు శరీరముయొక్క చర్మము వ్రాడిపోవుచున్నదో అటులనే ఈపొరయందుకూడా మలము తీక్షణతవణములయొక్క కారణమువలన వ్రాడబడును.

(శ్రీ) తీర్థముగు ఔషధములను నేత్రములయందు వేయుటవలన ఈపొరయొక్క ప్రకృతి మారిపోవును. మరియు, గరి ఉత్పన్నమగును. ఈపొరయందు గరికలుగుటవలన కలుగు చిన్నకిములు రోగికండ్లు మూసినప్పుడు తెరచునప్పుడు కంటిపై రెప్ప గరిగల వస్తువుతో రుద్దినటుల యుండుట రోగికి సంజేహము కలుగుట మరియు, కండ్లు మూయుటకు కష్టముగా నుండుటవలన కండ్లవెంబడి నీరుప్రవించనారంభించును. గావి ఈనీళ్లు ప్రవించుట దీనిచుఖ్యముగు చిన్నకిము కానేరదు. యెందుకనగా రెప్పలక్రింద చిన్నచిన్న గుల్లలు కలుగుటవలన రెప్పలు వేయుటకు రెప్పలు గరిగల వస్తువుతో తోమినటుల తోచుచుండును. మరియు ఇటుల గ్రుచ్చుకొనుటవలన నీళ్లు ప్రవించుచున్నవి. మరియు, కరివియా అను పొరయందు మంట రెప్పలయందు నొప్పి కలుగజాదు. మరియు ఈ వ్యాధియందు రెప్పలలో గుల్లలు కలుగుట విరుద్ధముగా యున్నది. దీని వలన మంటరెప్పలయందు నొప్పి అవశ్యముగా కలుగగలదు. మరియు శుష్కత్వము గరి కలిగించుటకు కారణమగును.

— ఖనూనత్ అను వ్యాధి చికిత్స. —

ఖనూనత్ అను వ్యాధి యేకారణమువలన కలిగినను ప్రకృతిని మార్చుటకై చెమ్మను వుట్టించునట్టి ఔషధములను ఉపయోగించవలెను. మరియు యే ఔషధమువలన ఈపొరయందుగల గరితగ్గి పోటుమంట శాంతి నొందునో అట్టి ఔషధములను యుపయోగించవలెను. మరియు, తీవ్రదోషము లవణసంబంధము గలదైనయెడల బనప్ షా కషాయము నందు కేలగుజ్జ, మాదీఫలముచేర్చి పానము చేయవలెను. యిటుల పానమునరించుటవలన శరీరమునందుండు మలము వెడలిపోవును. పిమ్మట శీనవుమలినము నేత్రములలో వేయవలెను. అనగా అచ్చటి కర్నియా అను పొర రంధ్రములను వూడ్చుటయందు శీనవుమలినము అద్భుతక

కలిగియుండును. మరియు శీనపుమలినము బనప్ షాతైలములో కలిపి కండ్లలో వేయుటవలన యీ వ్యాధి యందు మిక్కిలి గుణము కలిగియుండును.

— సీనపుమలినము తీయుకృమము. —

సీనపుముక్కను అరిచేతిలో గాని లేక, వెనురుకర్రపై గాని అడగ తీయవలెను. యిటుల అడగతీయుటవలన నల్లని రంగుగల మలినము వచ్చును. అట్లువచ్చు మలినమునందు బనప్ షాతైలము కలిపి కండ్లలో వేయవలెను.

మరియు, కిర్నియా పొంఱుక్క వణిములు మాన్పుటకై బేదానా గుఱ్ఱనందు శిలేరాజు ఐరుగాని లేక బనప్ షాతైలముగాని కలిపి కండ్లలో వేయుట లాభదాయక మగును.

మరియు, పావురపుపిల్లల రక్తముతీసి కండ్లలో వేయుటవలన కూడా యిందు విషయమై మిక్కిలి ప్రసయోగకరముగా నుండును.

— పావురపుపిల్లల రక్తముతీయు విధానము. —

పావురముయొక్క పిల్లను దెబ్బి దాని వెంట్రుకపూడబెకి అందుండి వచ్చునట్టి రక్తమును నేత్రములయందు నీచింపవలెను. లేనియెడల ఆపావురముయొక్క జీవనరమును ఛేదించి అందుండివచ్చు రక్తమును తీసికొని యుపయోగించవలెను.

2 వ భేదము కిర్నియా అను పొర పెరుగుటకు ఉబ్బుటకు కారణములు.

ఒకవృషు కిర్నియా అనుపొర ములేతహిమా అను పొరకంటె వున్నతమగును. మరియు నీపొర యెత్తగుట ప్రత్యక్షముగా కనుపించుచుండును. మరియు ములేతహిమా అను పొర దరదీనజ్జయందు కిర్నియాపొరకంటె యెత్తు అగుచున్నది. అనగా యీపొర యెత్తగుటను గురించి కంటియందు లేచు గుల్లలయందు వర్ణించబడును. మరియు యీరోగకారణము వాత దోషముగల మలము యీపొరకింద చేరినందున యీమలము పొచ్చుతగ్గులవలన వుటుకుచున్నది. అనగా యెత్త గునున్నది.

—కర్మకర్మయోగ పారయోగ గుటకు చికిత్స—

ఈయోగమునందు ముచుగా తీవ్రమగు చికిత్సని దోషములమును తీసివేయునట్టి సుసాయములను చేయవలెను. మలమును పీసిన వెనుక నష్టమును కలిగించునట్టి వస్తువులను అంకా జూరాలెన్ ఫర్ మరియు శియాఫె అహూర్ మొదలగునవి కర్మయోగ పారను బాగుజేయుటకై నేత్రములయందు వేయవలెను. మరియు పూర్ణజలముతో ముఖ క్రమ శనచేయవలెను. మరియు పుష్టోపకరముతో తలకు ఆవిష్కరింపవలెను.

—మూడవ భేదము శకాకు (చికిత్సాపుటకు) లక్షణములు.—

కర్మయోగ అను పార నాల్గువైపులు వేలిపోవుటవలన యీయోగము పుష్పత్తియగుచున్నది. మరియు దీనికిందనుండు అన్ బియా అను పార బైటికివచ్చును. ఈయోగమునకు మోరెనజన్ అని చెప్పదురు. ఈ వ్యాధి వర్ణనమువేరు ప్రకరణములయందు చెప్పబడును.

—నాలుగవ భేదము.—

కర్మయోగ అను పారయందు శకాకు (బ్రీడ్డుగుట) అనగా పైపార ప్రేలి క్రిందనుండు పొంబైటికి వచ్చును. మరియు అగ్నిబియా అను పార నిలిచియుండును. దీనినికూడా మోరెనజన్ కా అని చెప్పదురు.

—5, 6. వ భేదములు.—

ఈపారయందు ప్రకరణములు తెల్లదనము పుష్పత్తియగును. దీని విషయమై వేరు ప్రకరణములయందు వేరువేరుగా వర్ణించబడును.

—7. వ భేదము.—

సర్తావ్ కర్మయోగ (కఠింబావు) యందు పిత్రము, వాతము, కలిసియున్న యెడల యీపారయందు వాపుకలుగుటకు కారణముగును. దీనిలక్షణములు నొప్పివిశేషముగా నుండుట నేత్రముల సరములు వీకి నటులుండుట వాపు, యెరుపురంగు కలిగిన నలుపురంగుకలిగి యుండుట గ్రుడ్డుగో పోటు పొడుమట అపోటు కణతవరకు పొడిచినటులుండుట తలయందు నొప్పి విశేషముగా నుండుటవలన మిక్కిలి కష్టముగా

నుండుట ఆహారమునం దిచ్చలేకుండుట యద్వాపి యారోగము దికిత్య వలన కుదురజాలదుగాని కొన్ని సమస్థానములవలన నొప్పిన్ని రోగ మున్న నిలిచిపోవును. మరియు యారోగమువలన గొప్పకష్టములు కలుగగలవు. గాని యాకిందచెప్పబడు సుస్థానములవలన అట్టికష్టములు రాజాలవు. ఈరోగము హరించు సుస్థానము శిరావేదనముచేసి శక్తి అనుసారముగా రుధిరమును వెడలించవలెను. మరియు మావుల్ జబ్బుతో శరీరమునకు మృదుత్వము నొందించవలెను. మరియు యాసమయమునందు మలమునందు మంట ప్రకటనమైనయెడల నొప్పి అతిశయ మగును. అట్టితరి శియాసె అను ఔషధము కోడిగ్రుడ్డు తెల్లసానలో కలిపి కండ్లలో స్త్రీయవలెను. మరియు ఖలమి, ఖుబ్బాజి మరియు కామంచికకులు నూరి రసముపిండి బనవ్ షాతైలమునందు కలిపి కంటిపై లేపనము చేయవలెను. మరియు తీవ్రమగు ఔషధములు కండ్లలోవేయ కూడకు. యెటులననగా పూర్వము లేని కష్టములుకూడా కలుగగలవు. కాబట్టి యాన్య్యాధియందు నేత్రములలో తీవ్రమగు ఔషధములను చేయకూడదు.

8 భేదము కర్నియా పొరయందు గుల్లలు కలుగుటకు లక్షణములు.

కర్నియాపొరయందు నాలుగు వైపులయందు కుడుపులు కలిగించుకట్టి మలము చేరుచున్నది. దీనివలన బాహ్యభాగమునందు అనగా కంటి రెప్పలతోవల కొలుకలయందు గుల్లలు కలుగుచుండును. యీగుల్లలదశ అనగా రంగు నొప్పి మొదలగునవి వేరు వేరుగా కలుగును అనగా మలము స్వల్పముగా గాని లేక విశేషముగాగాని లేక దుష్టస్వభావికము నొందుటవలనగాని కలిగిన గుల్లల విషయమై చెప్పబడుచున్నాడు.

మరియు, మలముకొంచెముతియ్యగానున్న యెడలనొప్పివిశేషము గానుండనేరదు. మలము విశేషముగా పలచనై తీవ్రముగా నున్నచో నొప్పి అధికముగానుండును. మరియు, మలము ప్రత్యేక ప్రత్యేక స్థల

ములయందు కలుగుటవలన గుల్లలు కంటి పై భాగమునందు కలుగుచుండును. నల్లగా శుభ్రముగా కనుపించుచుండును. మరియు, గుల్లలు రెండవ, మూడవ పొరయందు యున్నయెడల వీటిరంగు యిట్లుండదు. అనగా అక్షబియా అను పొరయొక్క చాచు వానిపై వడుచుండును. మరియు, అచ్చట మూడవ పొరయందు యున్నయెడల తెల్లని రంగుగా కాన్పించుచుండును. మరియు, రెండవ పొరకీంద యున్నయెడల నల్లగానుండును. అనగా యీగుల్లలు నలుపు తెలుపు రంగుల మధ్య శ్రేణియందు కలుగునని భావించవలెను.

మరియు, సాహేబ్ తడకర్ గారు యిందు నివయమై తన అభిప్రాయమును వెల్లడించినరీతిని యీక్రిందచెప్పబడుచున్నాను. అనగా మూడవపొరయందు లేచిన యెడల నల్లని రంగుగా కనిపించును. అనగా ఇవి ప్రకాశమును నేత్రమునుండి వుత్పత్తియగునట్టి కారణమువలన కనపించును. మూడవ పొరయందు ప్రకాశము ఆపొరనుండి కలుగుచుండును. గాన తెల్లని రంగుగల గుల్లలు లేచును. అవి దాని సమీపమునందు వుండుటవలన తెల్లగానుండును. మరియు, రెండవ పొరయందు మధ్యశ్రేణియందు నలుపు తెలుపు కలుగుచున్నది. నేత్రనంబంధమును ప్రకాశముకూడా మధ్యశ్రేణియందు కలుగుచుండును, గుల్లలు కర్నియా అను పొర పై భాగమునందు కలిగిన యెడల అవి అక్షబియా అను పొరయొక్క రంధ్రమునకు సమీపమునందు కలుగని యెడల ఆరోగ్యము నొందగలదు. అనగా మలము యొక్క అధిక తీక్షణత్వమువలన కర్నియా పొర బ్రద్దలైన యెడల కొద్దిగా చినుగును. అనగా కర్నియా పొర బైటిభాగమునందుండు పొర దీని రెండవ పొరకంటె మిక్కిలి కఠినత్వముగానుండిన యెడల అందుండి కొద్దిగా చినుగును. తిరిగి బాగగుటకు దీనిచిన్నములు అనగా అక్షబియా పొరరంధ్రమునకు సమీపమునందు యుండనివో దృష్టియందు భంగము కలుగదు.

మరియు రెండవపొర దిట్లును. అనగా దీనికంటె కఠినముగా యుండనేరదు. మరియు గుల్లలు కంటిపొయొక్క రంధ్రమునందు కలిగి నచో మిక్కిలి క్రూరత్వమును నొందించును. అనగా యిది కుమడుట దుర్లభము. మరియు దృష్టికూడా నశింపజేయును. మరియు, గుల్లలు బైటిపొరతప్ప వేరుపొరలయందు దినుగుటకు కారణము కనుపించినయెడల అనిబియాపొర యెత్తగుచున్నది.

కర్ణియా పొర గుల్లల చికిత్స.

ఈరోగమునకు నమపాయములను దశానుసారముగా చేయవలెను. మరియు నేత్రనంబంధముగు వ్రణములయందు చెప్పబడును. ఈరోగమునందు శిరావేదనచేయుట మరియు, విరోచనమును చేయించుట వలన మలమును క్రొదికి ప్రోసినేయవలెను. ఆరంభమునందు మలము నశించునట్టి ఔషధములను ప్రయోగించవలెను. మరియు అంతమునందు శియాపెఅబియజ్ యందు గవ్వపలుకు సాంబ్రాణి చేర్చినది నేత్రములలో వేయవలెను. ఈవ్యాధి నశించినవెనుక శియాఫె అహమరేల య్యాను అను ఔషధమును ప్రయోగించవలెను. మరియు, కర్ణియా పొరయెత్తుగా నుండుటకున్న, దీనిపై గుల్లలయందు భేరమేనునగా యెత్తు పొడవు దృఢముగుచున్నది. మరియు శళాకుతో అణచినను అణగనేరదు. అన్యజాతి గుల్లలు శళాకుతో అణచినయెడల అనగిపోవును. మరియు వీటియందు నొప్పి, కండ్లవెంట నీరుకారుటకూడా తటస్థించును. శలాయి అనగా శళాకుఅని అర్థము.

తొమ్మిదవ భేదము.

కర్ణియాపొర క్రింద చీమువచ్చి చేరును. యిటుల వచ్చునట్టి కారణములు మూడువిధములుగా చెప్పబడియె. (1) పొరయందు వ్రణములు కలుగుటవలన చీము తటస్థించి తనకుతాను బైటికి వెడలిపోవును. మరియు చీము అచ్చటనే నిలిచిపోవును. (2) నేత్రములు విశేషముగా నొప్పికలుగును. దీని చెడుచుటము చీముగానూరి అచ్చటనే నిలిచి

పోవును. (8) తలనొప్పి విశేషముగా నుండుట శరీరము మలమును దీని వైపుకు అనగా కండ్లవైపుకు వంపును. దీనికారణమువలన మలము నిలిచి చీముగా మారును. ఈచీమురంగు గోరువంటిరంగు కలిగియుండును. మరియు దీనివిషయమై వేరువేరుగా చెప్పబడును. అధవా కర్మియా వంబంధముగు కొన్నివ్యాధులయందు స్వల్పముగా చెప్పబడును. మరియు యిందుండి కొంత విశేష స్థలములయం దాక్రమించుచున్నది. అనగా కంటి నల్లగుడ్డు యావత్తు ఆక్రమించు చున్నది. యిది విశేషకర్మార స్వభావికమైనది.

—కర్మియా పారయంచ చీము చేరుటకు ఓకిత్యం—

సామాన్యరీతిగా పక్షయి నొందింది తీసివేయునట్టి ఔషధములను యుపయోగించవలెను. అనగా జరూరి అస్పరుకు చుపాలుగాని మెంతి నీళ్ళయందుగాని లేక నీమలగనివిత్తుల గుఱ్ఱునందుగాని కలిపి కంటిలో వేయవలెను. మరియు మెంతులు ఆకలీలుల్ మలికుయొక్క వెచ్చని కషాయముతో కొంత కొంత కాలమునకు నేత్రములను కావడముచేయవలెను. మరియు చీముతీసి మాఱుటకై యావఱుఖ్క (తార మాక్షికము) వెండి మఱులా యీమొదలగునవి మెత్తగానూరి కండ్లలో వేయవలెను. ఈ రెండువస్తువులు యిందువిషయమై అనగా వ్రణమును మాఱుటకు అద్వితీయమైనది. ఇట్టిపుసాయ మాలనూన చీము వెడలనిమొడల అట్టిసమయమునందు శస్త్రమువలన చీము వెడలించుటకు ఆలోచించవలెని గ్రహించవలెను. దీనివిషయమై కర్మియాపారయ నల్లని గీర తప్పింది వేరుభాగమును శస్త్రముతో చీల్చవలెను. ఇట్లు చీల్చుటలో క్రిందిపార తెగకుండునట్లు స్వేచ్ఛగాగా చీల్చవలెను. తదుపరి ఆచీల్చినభాగమునుండి మహాత్ అను నభాకుతో చీమును తీసి అటు పిమ్మట నేత్రవ్రణముల చికిత్సను వేయవలెను. అవసరము కలుగునంత వరకు అనగా దృష్టియందు చీముచే దృష్టిచెరువరకు శస్త్రప్రయోగము చేయవలెను.

అంజరూరె అనగరు చేయు కమము. శిం

శుద్ధి చేసి అంజరూద్ కెస్ మాషములు ముసాంబరము కంకం
 మపుప్రస రసా జనము ఇవి ప్రత్యేకము 7 మాషములు తుమ్మజగుడి
 కిన్నర మాషములు ఇవి యావత్తు చూర్ణించి నన్ను బట్టకో వస్త్రుగా
 లిత మొరంది చుసాలయ నుగాని లేక విరుక చెప్పబడిన బాషధుల
 కషాయ ములయందుగాని కలిపి పుసయోగించవలెను.



ముల్ తహీమా పొరయొక్క రోగముల వర్ణనము



ఈపొర మెత్తని శల్యము గుండ్రముగా స్వశ్చముగా మంథముగా
 యుండును. దీని మూలమునందు కంటిగుడ్డును కదలించుచున్నది. ఈ
 పొర తెల్లని శ్లేహముతో గూడినమాంసముతో నిండియుండును. మ
 రియు నిచ్చట ఝిల్లితలపుర్రెపై* మరియు తలచర్మమునకు క్రిందనున్న

* పైనవర్ణించబడిన పొర కఠింబుల్లితో పుర్రెపైన యున్నది. దీనినుండి బైలు
 వెడలినదని హాకీము బుఖరాత్ గారు వచించిరి. దీని అనుసారముగా హాకీమురాకీగారు
 తూడా పైవిధమున అంగీకరించిరి. యిందువలన ముల్ తహీమా పొరయొక్క వాత
 ముందుకారణముతో కఠింబుల్లి కేంద్రముయొక్క సామాన్యభాగమునందుచేరి మెడ
 వరకు వ్యాపించును. మరియు ఆరహిహానిస్, రూబిన్, అనుయిద్దరు వైద్యులు చెప్పుచు
 న్నారు. ఆకఠింబుల్లి తలపుర్రెలోపల నున్నది. దీనినుండి ఈపొర బైలు వెడలినదీని ప్రమా
 ణమును చూపుచున్నారు. సేత్రములు విశేషముగా నొచ్చుట, వాచుట మొదలగు కష్ట
 ములు సంభవించునప్పుడు బుద్ధి చెడిపోవును. యేమి సందేహములేదు. బైటిజిల్లియొక్క
 కష్టమువలన బుద్ధి జ్ఞానము మారిపోవును. యెందుకనగా ఈఝిల్లి మెడకునకు నవీన
 ముందున్నది. అనగా తలనొప్పయిండు దెబ్బతగులుటవలన కలుగు కారణమువలన పు
 త్పత్తి అయినచో యిట్టి స్థితియందు బుద్ధి విశేషముగా చెడిపోవుట తటస్థించును.

ది. దీని చివరలో ఉత్పన్నమైనది. మరియు నేత్రమునందు మాత్రము ఆకారము స్థూలముగానుండును. యిది కంటియొక్క యావత్తుభాగమును క్రమ్ముకొని యున్నది. కర్నియాపార దృఢత్వముతో వీనియందు నీలిచియున్నది యిందువలన యీపారను ముల్తహీమా అందురు. కొందరు ఈపారను సబకియా అన్ కబూసియా పారలలో చేర్చుదురు. ఇందువలన వారిమతమునందు కండ్లయగు నాలుగుపారలు యున్నవని పూహించుదురు. మరియు యీపారయందు 14 రోగములు వుట్టుచున్నవి. ఈరోగములలో కొన్ని ముఖ్యమైనవి. కొన్ని సామాన్యమైనవి. ముఖ్యముగా వ్యాధులు 9 కాబట్టి యీప్రకరణమునందు తొమ్మిది భేదములుగా వర్ణించబడుచున్నవి. అవిగా (1) రమద్, (2) తరఫా, (3) జఫరా, (4) సబల్, (5) యింజిఫాఫ్, (6) హాకా, (7) దూఖా, (8) తూసా, (9) జైసా, మిగిలిన రోగములు వాటి వాటి స్తానములయందు వేరువేరు ప్రకరణములలో చెప్పబడును.

● ఒకటవ భేదము రమద్ (నేత్రములునొప్పి) వర్ణనము. ●

ముల్తహీమా పారవాపునకు రమద్ అందురు. మరియు, రమద్ హాకీ అనికూడా దీనిని వాడుదురు. యెటులయినగా రమద్ అనుకబ్బము దీని యెరువునకు కూడా చెప్పబడుచున్నది. కండ్లలో దుమ్ము, పొగ ప్రవేశించుటవలనగాని, సూర్యవేడివి ప్రవేశించుటవలనగాని కలుగుచున్నది. యిందు వాపుమాత్రము యుండని గ్రహించవలెను. మరియు, షేక్ అబు అలిశేనాగారు మొదలగువారలు ముల్తహీమాయొక్క పూర్ణమువలనగాని లేక చలువవలనగాని కలుగగలదని చెప్పిరి. దీనిని రమద్ అనిరి. మరియు పూర్వపు వైద్యులు యీశబ్దమును యీపారను పూర్ణవాపుతో ముఖ్యముగా చేర్చిరి. మరియు పొరయొక్క శీతలవాపును తకద్ దూకు (నేత్రము కొద్దిగానొప్పి కొద్దివాపు కలుగుట) అందురు. మరియు సాధారణరీతి కంటియందు నొప్పి కలిగినయెడల దీనినికూడా

రమద్ అందురు. యీవ్యాధియొక్క పేరు హేతువాన సారము గా పెట్టబడియె. యెటులననగా అరబ్బిభాషయందు కండ్లనొప్పికి రమద్ అని చెప్పదురు. రమద్, పిత్ర, రక్త, వాత, కఫ, మలానదోషముల వలన అయిదువిధములుగా నుండును.

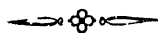

రక్తజరమదు [కండ్ల నొప్పి] లక్షణములు.

ఈరోగమునందు నేత్రములు విశేషముగా వాచి యెరిగినాండును. మలినము అనగా పుసి విస్తారముగా వచ్చుచుండును. నరములు మలముతో నిండియుండును. కణతలయందునొప్పి అక్షరు పోటు కలిగియుండును. మరియు రక్తాదిభ్యమువలన కలుగుదిహ్నములు యావత్తు ప్రకటనమగును.

—రక్తజరమద్ (కండ్లనొప్పి) చికిత్స.—

ఇతర యుషద్రవములు యేమియు లేనియెడల ముందుయేకన్న నొచ్చుచున్నదో ఆవైపు సరేరు అను శిరసు ఛేదించి రక్తమోక్షణము చేయవలెను. ఇతరయుషద్రవము లుయున్నయెడల శిరావేదనముచేయంజనదు. ఇట్టిస్థితియందు ముచ్చనగుంటుండు రక్షలు వేయవలెను. మరియు రుధిరమును తీసినవెఱక కరక్కాయ, ఆలుబకరా, వర్పాటకము, చింతపండు, మొదలగు డహాయములతో కోష్ఠమును మృదువరచవలెను. మలమును శోధించినతరువాత శియాఫె అనియజ్ కోడిగ్రుడ్డు తెల్లసాన మెంకిగుడ్డు లేక చమపాలయందు అరుగదీసి నేత్రములయందు వేయవలెను. తరువాత శియాఫె అనగా కనికెసిళ్ళతో అరుగదీసి కండ్లలో వేయవలెను. మరియు పుక్తశియాపు సర్వజగురుగల పదార్థములను కండ్లలో ప్రయోగించుట తల శరీరమును పరిశుభ్రత నొందించని

ముందుగా ప్రయోగించకూడదు. యెల్లప్పుడున్న విశేషముగా కన్నవీకు చుండునట్టి కారణమువలన శియాప్ మొదలగునవి కండ్లలోవేయుట వలన కంటిపొరయందు వాపు కలుగుటకు పొర చినుగుటకు ముక్కల గుట మొదలగు అసందగ్భములు కలుగుచున్నవి. యెటులననగా జభిరే అను వైద్యగ్రంథమునందు యీక్రిందిరీతిగా చెప్పబడియున్నది. అనగా నేత్రమునందు నొప్పి కలిగినప్పుడు వైద్యుడు శరీరమునుండి మలము వెడలించుటకుముందు నేత్రసంబంధముగు ఔషధములను కండ్లలోవేసిన యెడల గొప్పతప్పచేసినాడని భావించవలెను. మరియు నేత్రమునొప్పి ఆరంభదశయందు నీళ్ళుకూడా కండ్లలో ప్రవేశింపజేయకూడదు. యెందు కనగా నీళ్లు మలమును అవశ్యము నొందించును. నేత్రసంబంధముగు పౌరలను మంధముచేయును. సరములకు హాని కలిగించును. మరియు నేత్రములకు అనేకములకు హానులను కలిగించునని చెప్పియున్నది.

ఔషధియాఫె అభియజ్ చేయు విధానము

సత్తుధస్మము, తుమ్మజగురు, కతిరాగోండు, యీమూడువస్తువులు నూరి చూర్ణించి వస్త్రుగాలితమొనరించి ఇనబ్ గోలుగింజల గుజ్జతోగాని కోడిగుడ్డు తెల్లసానతోగానినూరి కనికలు చేనుకొనవలెను. మరియు, శుద్ధిచేసిన అంజుహద్ నల్లమందుకూడా యిందు కొద్దిగా చేర్చుకొనవచ్చును.

మరియు, మలమును వెడలించిన వెనుక నేత్రములకు బలము కలిగించి మలమును తగ్గించుటకై చందసము, రసాంజనము, ఆకాకియా అనగా లేతతుమ్మకాయ రసము యెండించినది. మామిసా యీవస్తువులను పచ్చిధనియాలరసముతోనూరి కండ్లపై వట్టునేయవలెను.

మరియు, మధుర ఆమ్లసదార్థములను వేవించవలెను. అనగా దానిమ్మగింజలు, చింతపండు కలకండ్లచేర్చిగాని లేక యిటువంటి స్వభావికముగల యితరవస్తువులుగాని వేవించుట లాభదాయకము యీవస్తువులు రక్తప్రకాశమును తగ్గించినేయును. యీవ్యాధి ప్రకృతియందు

హానికలిగించును. మరియు, కేవలము పులుసుపదార్థములు వ్రవయోగించకూడదు యెందుకనగా కంటినంబ ధనుగు మల్తహీమూ అను పొర. మరియు, జీవనరములకు హానికలిగించునట్టి వస్తువు పులుసు తప్ప వేరొకటి లేదని గ్రహించవలెను.

←శీతజ్వరమద్ (నేత్రములనొప్పి) లక్షణములు←

శీతజ్వరోపమువలన కలుగువ్యాధియందు వాపు, వీరుట, యెరువు, పుశివచ్చుట, నేత్రములవెంట నీరుకారుట మొదలగు లక్షణములు రక్తజ్వరమద్ వ్యాధికంటె తక్కువగా నుండును. మరియు, నొప్పి, మంట పోటు మొదలగునవి విశేషముగానుండును. కండ్లవెంట శ్రవించు నీరు ఆరోగ్యదకయందు నేటిగా వచ్చుచుండును. యెందుకనగా అప్పుడు ఆనీరు పక్వమునొందినది. మరియు, రుమద్ వ్యాధియందు జలుబు ప్రవేశించును. అనగా పచనము కాకముందు నేత్రములయందు జలుబు స్రవించుచుండును.

←శీతజ్వరమద్ (నేత్రములనొప్పి) చికిత్స←

రక్తజ్వరమద్ వ్యాధియందు చెప్పినరీతిగా యీవ్యాధియందు కూడా చికిత్సచేయవలెను. అనగా యీవ్యాధియందు విరోచనమునకు కరకా, యశమా మునుచు నీనముచేయవలెను. మరియు, చల్లని స్వభావి కమగు విస్తువుల రసములు అనగా కాశివిత్తులు, పాలగువిత్తులరసము, పచ్చిగాచుచాకు, కొత్తిదిరుగునూరి కండ్లపై వేయవలెను. మరియు, బేవానా, ఇసబ్ గోలుగింజుగుజ్జు, ఆషశిశువు తల్లిచముపాలు, కోడిగ్రుడ్డు తెల్లసాన మొదలగునవి నేత్రములలో వేయవలెను. నొప్పి అధికముగా నున్నచో శియాఫెకాఫరి, మరియు నల్లమందున్న కండ్లలో వేయవలెను.

(లాభ) రోగము విశేషనొప్పితో కూడియున్న యెడల ముందు నొప్పితగుటకై ప్రయత్నించవలెను. యెందుకనగా నొప్పి అంగము యొక్క శక్తియందు దుర్బలమును కలిగించును. మరియు, శరీరము నుండి వ్యాధిని తొలగించుటయందు సమర్థత కలుగ గలదు. మరియు

ను బైటికి వెడలించగలడు. యీ మొదలగు దశలవలన వ్యాధి వృద్ధి నొందుచున్నది. గాన మలమును నిలిపి రోగములమును వక్ర్యమొందించుటకై అంగములను సీర్చుమునొందించునట్టి ఔషధములను కూడా విశేషముగా యుపయోగించకూడదు. అనగా నేత్రములకు యెల్లప్పుడు తిమ్మిరికలిగించుటవలన నానావిధముల రోగములు కలుగుటకు కారమగును. కాబట్టి యిందు విషయమై హిఅతుల్ బరా అను వైద్యగ్రంథమునందు హాకీముజాలీనూస్ గారు యీక్రింది విషయములను వ్రాసిరి.

అనగా వైద్యులనేకులు కండ్లను సీర్చుము, తిమ్మిరి కలిగించునట్టి వస్తువులును ఔషధములను నేత్రములయందున్న నేత్రముల పైభాగమునందున్న ప్రయోగించిరి. యీమఱువస్తువులును ప్రయోగించుటవలన ఆరోగుల నేత్రదృష్టి పూర్వపు ద్రుష్టివలే రాజాలదాయెను. మరియు, పూర్వపుదృష్టికంటె చీకటి తటస్తిని చాలాకాలమువరకు తగ్గకండెను. పిమ్మట చాలాకాలము తరువాత అనేకులకు కండ్లలో నీరు అనగా అంతర్ కునుములు దిగినవి. మరియు దరికి నేత్రదృష్టి క్రమేణా తగ్గిపోయినది. మరియు దరికి సబుల్ ఐన్ అనగా నేత్రసంబంధమును నరములు యెరుపు కలుగునట్టి వ్యాధికలిగినది. యిట్టివారిని నేను న్యాయముగా చూచితిని వ్రాసిరి.

— మూడవ భేదము క ఫజరముద్ లక్షణములు. —

ఈవ్యాధిలక్షణములు నేత్రములు విశేషముగా పుబుకట, నేత్రములు మిక్కిలి భారముగా నుండుట కండ్లమెట వుసి నీరు విశేషముగా వెడలుచుండుట మరియు నిద్రించునప్పుడు కంటి రెప్పలు ఒకటికొకటి అంటుకొనుట కండ్లమెరుపుచూత్రము తక్కువగానుండుట మొదలగులక్షణములు క ఫజరముద్ అనగా నేత్రముల నొప్పియొక్క లక్షణములని నెడంగవలెను.

—కఫజరమద్ దికిస్త—

మలము పక్వమునొందినవెనుక మెదడుశుద్ధినిొందుటకై యాక జాల్ అను మాత్రాలు వ్రసయోగించవలెను. మరియు మలముహరించు టకై ముసాంబరము, * రసాంజనము, తుమ్మజగురు, అకాకియా, అనగా లేతతుమ్మకాయరసముపి డి యెండించినది. కుంకుమపువ్వు, ఈ మొదలగు వస్తువులను పన్నీరుతోనూరి కనురెప్పలు నొనలుపై వట్టువేయవలెను.

మరియు మలముపక్వమునొందించి తీసివేయుటకై శుద్ధిచేసినమొం తిరసమునుగాని మరియు అవిసిగింజలగుజ్జనుగాని కండ్లలో వేయవలెను. రెండుమాడు దినములు గతించినవెనుక రోగము అంతమునకు చేరును. తరువాత జరూరెఅవియజ్ నేత్రములలో వేయవలెను. ఈజరూరెఅవి యజ్ అను నేత్రములలో ఆలశ్యముగా వేయుటకు ఆజ్జయెందుకనగా నిది జరూరె అనగా అవనరమైన మలమును వెడలించును. మరియు వి శేషముగా మలమును నష్టపరచునట్టి ఔషధములను వాపునందు ముం దుగా కండ్లలోవేయకూడదు. అనగా మలము పక్వమునొందినతరువాత జరూరె అవియజ్ మొదలగు మలశోధన ఔషధములను వ్రసయోగిం చుటమంచిదని భావము.

—మెంతులుశుద్ధిచేయుక్రమము. —

మందినీళ్లయందు మెంతులువైచి రెండురూములవరకుంచి తరు వాత ఆనీళ్లువందివేసి తిరిగి మెంతులకు 20 రెట్లు నీళ్ళుఅందుపోసి పా య్యిమీదనుంచి అర్దాంశముగా కషాయముకాది వడియబోసి ఆగుజ్జ ను కండ్లలోవేయవలెను.

—జరూరెఅవియజ్ చేయుక్రమము. —

అంజరూద్ నూరి చనుపాలోగాని లేక గాడిదపాలలోగాని కలి

* ఈకీము జాలీనూనో గారు ముసాంబరము నేత్రముల వాపునందు వ్రసయోగ కారి అనగా మలము నేత్రములవైపు వచ్చునో దానిని ఆపివేయును. మరియు వచ్చిన మలమును హరించునుగాన నిది మిక్కిలి యుపయోగకారియని చెప్పిరి.

పి వెదుడుకర్రీకు పట్టింది ఆకర్రలను నివ్వుపై కాచవలెను. చెమ్మ లేకుండా ఆరిన తరువాత ఆకర్రలపైనుండు అంజరూద్ తీసి దీనికి 14 భాగములు నిశస్త్రా అనగా గోధుమపాలు యెండించి సత్తుచేర్చి యీ రెండువస్తువులను కల్వమునందువైచి మెత్తగానూరియుంచుకొని రెప్పలంటు కొనుట మొదలగునట్టి వ్యాధులయందు మలానుసారముగా కలకండచేర్చి నమియానుకూలముగా వుపయోగించుకొనవలెను. మరియు కొందరు అంజరూద్ ను చనుపాలయందునూరి యెండించి యిటుల మూడుభావ నలుచేసి కలుపుకొను చున్నారు. మరియు యెడించునప్పుడు నలకలు దుమ్ముపడకుండా సావధానముగా యెండించవలెను.

— 4 వ భేదము వాతజరమద్ లక్షణములు. —

నేత్రవైద్యులు యిట్టిరమద్ వ్యాధిని రమదీయాబీన్ అనగా శుష్కత్వమువలన నేత్రములు అరుట అందురు. దీనిదిహ్నములు నేత్రములు ఆరుట, బరువుగానుండుట, నేత్రీములు ధూమ్రువర్ణముగానుండుట, నేత్రీములు గ్రుచ్చుకొనుట మరియు రోగము ముదిరినకొలది కంటిరెప్పలు యెర్రినగుట ఒక్కొక్కప్పుడు మిల్ తహీనూ అను పొరకూడా యెరువుగా నుండుట యీ మొదలగులక్షణములు కలిగియుండును. ఈరమద్ అనువ్యాధి బహుశా తలనొప్పివలన కలుగుచున్నది. విశేషముగా రోగివ్రేకృతి వాతముతో కూడియుండును. మరియు మెదడునందు శుష్కత్వము యేర్పడును.

— వాతజరమద్ దిక్ష్ప. —

మెదడునందు చెమ్మకలిగించుటకై చెమ్మగలవదార్ధములనుకొని యోగించవలెను. ఇందువలన మండలక్షణములు వుత్పత్తియగును. ఇందువిషయమై మాలికోలియా అనగావున్నాదమునందు చెప్పబడియె. అనగా యవగంజి సానము చేయవలెను. బరవ్ పా, కలువపూలు, ఖతమీఆకులు, నేతిబీరకలు, మరియు యవగడ్డి, యీ మొదలగునవి కషాయముకాది ఆకషాయమును తలముందుభాగమునందు పోయవలె

ను. మరియు యీకషాయముతో ఆవిరిపట్టించుట స్నానముచేయుట మొదలగునవి మిక్కిలి వ్రసయోగించును. అధవా బనప్ షా తైలము పరి శుభ్రముగు చనుపాలు కలిపి ముక్కులోనేయవలెను. అనగా సశ్యము చేయవలెను. మరియు! బేదానాజిగురు కండ్లలోనేయవలెను. అధవా బాబూనా, బనప్ షా, అనిసిగింజలు మొదలగునవి నల్లకలువపూలరస ముతోనూరి కండ్లకు పట్టునేయవలెను. మరియు శియాపెసీనారంగు కండ్లలోనేయవలెను. మరియు దోషమునందు చెమ్మకలిగించుటకు ముం దు మలమును నవ్వుపరచునట్టియు చులమును హరించునట్టియు వస్తువుల తో కాపాడుట వ్రుచితముగును. అనగా యిట్టివస్తువులను ముందుగా పా డకూడదు. మరియు చెమ్మకలిగించుటకు ముం దువయోగించినచో శుష్కత్వమును అధికపరచును. అనగా చిక్కపరచుననిభావము.

❦ శియా ఫేదీనారంగుచేయు క్రమము. ❦

సఫేదా, వెండిమఱుల, (ఇవివ్ర) త్యేకము రివ మాషములు నల్ల మందు, 3 మాషము, కతిరా ర్ మాషములు నిశస్తా శిన్నర మాషము లు యీమొదలగునవినుండి కనికెలు చేయవలెను.

❦ ర్ వ భేదము త్రిదోషరమద్ లక్షణములు. ❦

ఈవ్యాధియందు నేత్రములు వీకుట, బరువుగానుండుట, నేత్రము లమెటల నీరుబొత్తుగా న్రవించుకుండుట అప్పుడప్పుడు యీవ్యాధియందు నొప్పికలుగుటవలన నేత్రములు యెరువుగానుండుట యీమొదలగులక్ష ణములు త్రిదోషరమద్ (నేత్రములునొప్పి) లక్షణములని నెరుంగ వలెను.

❦ త్రిదోషరమద్ (నేత్రములపోటు) చికిత్స. ❦

బాబూనా, అశలీలులే మలికు, దవనము, మరువము యీవస్తు వులను కషాయముకాది ఆకషాయమును నేత్రములపై వేయవలెను. మరియుగోధుమపొట్టునజ్జలువేయుంది కావడముచేయవలెను. మరియు మల క్షయహరించునట్టిద్రవ్యములను వేసికాచిననీళ్ళతో స్నానముచేయవలెను.

మరియు మూలతహిమా అను పొరయందు బాహ్యకారణములవలన అనగా నూర్యకారణములవలన మిక్కిలి ప్రకాశమగు వస్తువులను చూచుటవలన నేత్రములయందు పూష్ణము ప్రవేశించి నేత్రములయందు నొప్పి కలిగించును. దీనిని రమద్ (నేత్రములు నొచ్చుట) కుతకద్ దూద్ అని కూడా చెప్పదురు. దీని స్వభావము మూడునాలుగు దినములలో చికిత్స అవునరములేకనే తగ్గిపోవును. కాబట్టి దీనిచికిత్సవిషయమై తొందర పడకూడదు. మరియు యీకొప్పి తనకుతాను హించకున్నను చికిత్స చేయకూడదు. యెందుకనగా దీనిచికిత్స రోగకారణములను తొలగించుటవలన వ్యాధి హరించును. మరియు రోగకారణము నష్టమొందినచో చికిత్స చేయవలెను. మరియు దీనిచిహ్నములు హేతువుముందు జరిగినను లేక ప్రస్తుతము జరుగుచున్నను కొద్దిగా యెరువు నొప్పి కలుగును మరియు నీళ్ళు స్రవించనారంభించును.

—చికిత్సాపూష్ణమువలన కలుగు రమద్ చికిత్సచిక్తా—

ఈవ్యాధి మూడునాలుగు దినములలో శాంతినొందని యెడల హేతువును నష్టచూకిలిగింది. శిరావేదనము చేయవలెను. విరోచనమునకు కరక్కాయలు, ఆలూబకరా, రేలకాయగుఱ్ఱు, మాదీఫలముకలిపి కషాయముకాది పానముచేయవలెను. మరియు, శియాఫె, అబియజ్ నేత్రములలో వేయవలెను.

(నూచనీయము) రమద్ అనగా నేత్రములు నొప్పి అని అర్థము యెల్లప్పుడు మంచుగడ్డకు చూచుటవలనకూడా కలుగును. దీని చిహ్నములు చికిత్సనహితము కుమూరు అనగా నేత్రములతో తెల్లని ప్రకాశమగు వస్తువులను చూచుటవలన కలుగు వ్యాధి. కుమూరు ప్రకరణమునందుకూడా వర్ణించబడును. యారమద్ వ్యాధియందు రెప్పలు బిగిసికొని పోవుననేభయము కలిగినయెడల ప్రకృతిని బాగుచేసి మార్పివేసిన తరువాత శియాఫె, అబియజ్. మరియు, శియాఫె అబీర్ మరియు, జుమార అబియజ్ అనగా వీనిలో అంజరూద్ చేర్చినది. ఆడశివుగల

తల్లిచనుపాలయందు శోధించబడినదియు నేత్రములలో వేయవలెను. యిటుల వేసినచో రోగము హరించిపోవును. వ్యాధి హరించి నేత్రములు శుభ్రితనొందిన వెనుక గుల్ రోగన్ లో శళాకుముంచి నేత్రములలో పెట్టి నేత్రములపైని కట్టు కట్టినచో నేత్రములు అంటుకొనట తగ్గిపోవును. మరియు, నేత్రములు నొప్పిగల వ్యాధులయందు యీవ్యాధి తప్ప యితర వ్యాధులయందు తైలములను నేత్రములలో వేయకూడదు. మరియు, ఇల్తినాక అనగా ఒకటి కొకటి కలియునట్టి వ్యాధియందు కూడా వర్ణించబడును. యిట్టి సమయమునందు నేత్రములయందు అధికముగా యెరువుయండి రెప్పలు పేలిపోయినను లేక పూసినటులుండి నను రెప్పలు అంటుకొని పోవునను జాగ్రతవహించి యుండవలెను. మరియు, యిట్టి భయముకలిగిన యెడల వెంటనే సుపాయములతో కాపాడుకొనుచు సదుపాయములు చేయవలెను.

❶ 2వ భేదము. తురఫా అనగా పటలము అను వ్యాధిలక్షణములు

తురఫా అనగా నేత్రములయందు యెరువు, నలుపు, నీలిరంగు గల పటనములు యేర్పడును. యిది ముల్తహీమా పొరయందు వుత్పన్నమగును. యీవ్యాధి వుత్పన్నమగుటకు నాలుగు కారణములు కలవు. (1) నేత్రముపై దెబ్బతగులుటవలనగాని కన్ను అదురునంత దెబ్బతాకుటవలనగాని నేత్రసంబంధమగు ముఖ్యసరములు కొన్ని పేలిపోయి ఆసరములనుండి రక్తము బయటికి మాల్తహీమా పొరకింద చేరును. ఒక వ్యక్తుడు పొరదిట్టి ముల్తహీమాపొర దినిగిపోవుటవలన యీవ్యాధి కలుగుచున్నది. (2) మలము నేత్రము నిండుటవలన సరములు విశేషముగా దిగించబడునట్టి కారణమువలన సరములు పేలిపోవును. (3) రక్తము యొక్క ప్రకాశము అధికమై వుప్పొంగి నేత్రములవైపు తిరిగి ముల్తహీమా పొరయందువచ్చి చేరును. (4) మిక్కిలి గంభీరముగా కేకలువేయుటవిస్తారముగా పరుగిడుట మిక్కిలి నడుచుట వ్యాకులము నొందుట శ్యానముబంధించుట మొదలగు అవస్థలు సంభవించినప్పుడు మొదలు

పూర్ణగతి నొందుట. మరియు, రుధిరము పూర్ణస్వము నొందుట యీ మొదలగు కారణములవలన తుకుపా అనగా నేత్రములయందు యెర్ర ని పటలము పుష్పత్తియగును. మరియు, యీతురసాయొక్క కారణము దుర్బలమగుచుండును. నిది దికితన ఆపువరము లేకనే కొలదికాలము లోనే తనకు తాను హరించి పోవును. గాని దీనికారణము బలముగల దైనచో దికితన అపశ్యముగా చేయవలెను. యీవ్యాధిని సామాన్యముగా గ్రామ్యభాషయందు అవిరి అని చెప్పుదురు.

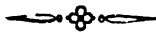

తురుఫా అనగా నేత్రపటలముయొక్క చికిత్స.



మలమును రెండవస్తానమునకు మార్చి శుభ్రతనొందించుటకై వరేరు అను నరమును ఛేదించి రక్తమోక్షణమును చేయించవలెను. మరియు కరక్కాయకషాయముతో శరీరమును మృదుస్వము నొందించవలెను. ప్రకమోనియా యీకషాయమునందు చూర్ణించి కలిపి యుపయోగించుట మిక్కిలి లాభదాయక మగును. యూరజాత్ వుపయోగించకూడదు. కాబట్టి యీవ్యాధియందు వస్తికర్మచేయుట మిక్కిలి వుపయోగము. నొప్పిశమించి మలము పక్వమునొందించుటకై మలము హరించునట్టి గుజ్జలను చినుబాలలోకలిపి కాది వెచ్చగానుండు నప్పుడు నేత్రములయందు వేయవలెను. మరియు కోడిగుడ్డు తెల్లసానయందు దూసితడిపి నేత్రములపై వేసి కట్టుకట్టి రోగిని యెల్లకొల పరుడ బెట్టవలెను. నొప్పి శమించియెడల పావురపుపిల్లల రక్తము వేడిగా నుండునప్పుడు కండ్లలో వేయవలెను. మలమును తొలగించుటకై వంటజీగురు, కావిరాయి, సుద్దమట్టి అనగా, నామము యీ మొదలగునవి వేడిసేపుతోనూరి పావురపు రక్తములోకలిపి వేయుట అన్నిటికంటె ఉత్త

మగుణము నిచ్చును. యిట్టి నమయమునందు వ్యాధి తగ్గవారంభించిన యెడల గవ్యపలుకు సాంఖ్యాణి, తుమ్మజగురు, రాతివువ్రస్, కుంకుమ వువ్రస్, మొదలగునవి మలమును దూరపరచుటకై పావురమురక్తములో కలుపవలెను. మలము వెడలించుటకు అతిఅవశ్య మున్నయెడల పచ్చని హరిదళము, ఎర్రహరిదళము పావురపురుధిరమునందుకలిపి కండ్లలో వేయవలెను. మరియు, గింజలుతీసిక ద్రాక్షపండ్లు, కానుందితకులు, వరిశుభ్ర మగు పన్నీరు కొద్దిగా సైంధవలవణము మొదలగువస్తువులను వకటిగా చేర్చి నూరి కండ్లపై పట్టుకేయవలెను. మరియు చాతరాశిఆకు, ఎండు జూపా యీవస్తువులను కషాయముకాది నేత్రములకు ఆకషాయములో కావడముచేయవలెను. మరియు యీవ్యాధియందు దికిత్స అవునరమై యున్న యెడల సుస్తిచేయక వెంటనే చేయవలెను. యెందుకనగాదికిత్స ఆలశ్యము చేసినయెడల రక్తముయూపత్తు వకటిగాకూడుకొని కఠినత్వము నొందును. రూపము మారిపోవును. ఒకప్పుడు ఈతురుఫావ్యాధి సమాన భాగములు కుళ్ళిపోవును. యిందువలన రణములుకూడా గలుగుచున్నవి. మరియు, నేత్రములు యూపత్తు ఈరణము అల్లుకొనును. గాన యీవ్యాధి యందుఆయా భాగములయందు వెంటనేదికిత్సచేయవలెనుగాని, యెంత మాత్రము వుపేక్షించకూడదు.

మూడవ భేదము జుఫరా అనగా నేత్రపటలముల

వ్యాధి లక్షణములు.

కంటి తెల్లగుడ్డునందు జుఫరాఅనువ్యాధి అనగా, గోరులోసమాన మగు ఆకారమువలె కలుగుచుండును. కాబట్టి దీనిని ప్షాఠి భాషయందు నాఖునా అని వాడుదురు. మరియు జుఫరాఅను వ్యాధి ఒక జీవనరము పెరుగుటయని భావించుదురు. అనగా ఆజీవనరము కంటియొక్క ముం త్రహిమా పొరపై నివుక్ష్పత్తియగుచుండును. మరియు నిది కన్నయొక్క కెడ్డకొలికియందు బహుశా ముక్కువైపునుండి ఆరంభమగును. మరియు కంటి చిన్నకొలికి వైపునుండికూడా ఆరంభించును. కొందరికి రెండువై

పునుండికూడా ఆరంభమగును. ఈవ్యాధియొక్క ఔషధములు అనేక విధములుగా నుండును. ఒకప్పుడు ఈవ్యాధి కొద్దిగా పెరిగి నిలిచిపోవును. ఒకప్పుడు ముల్తహిమా అను పొరపైన యెల్లప్పుడు పెరుగుచూ అనగా కర్నియా అను పొరవరకు ప్రవేశించుచుండును. మరియు నిది కంటిపావను క్రమ్మిష్టమును. నాఖాన అను యీరోగము నాలుగువిధములుగా నుండును. (1) ఝిల్లినద్రుశముగానుండును. మరియు ముల్తహిమా అను నేత్రపొరయొక్క కుడి ఎడమభాగములయందున్న క్రింద పైభాగముల యందుండి ఉత్పన్నమగుచున్నది. కంటికొలికతో సంబంధము కలిగి యుండదు. అనగా యిట్టి జఘారలను వ్యాధి దేవితో నియతదశసంబంధము కలిగియుండదు. గాన ఈ కారణమువలన సలబ్ అనగా కండ్లనరములు యెర్రబడుటవలన కలుగువ్యాధి యేవిధముగా నుండునో అటులనే యుండును. అధవ యీ రెండువ్యాధుల బేదాభేదము వర్ణించుట ముఖ్యము. సలబ్ అనువ్యాధి నేత్రముయొక్క యావత్తు భాగములనుండి పుత్పత్తి యగును. గనుక కర్నియా పొరవరకు అల్లకొనుచున్నది.

మరియు నాఖానా అనువ్యాధి వకవైపునుండి రెండవవైపుకు ప్రవేశించజాలదు. యిది యెప్పుడు గుండ్రాకారము కానేరదు. నాఖాన యే స్తలమునుండి పుట్టినను వేరువలె పుట్టుచున్నది. రెండవవైపు అల్లకొనుచుండును.

సలబ్ అనువ్యాధి వేరువలెగాని కొమ్ములవలెగాని అల్లకొనదు కాబట్టి నాఖానా, సలబ్ అను నీ రెండువ్యాధుల తారతమ్యములను ఆ కారములను చూచి గ్రహించవలెను.

నాఖానా అనగా నేత్రవటలముల చికిత్స

ఈరోగమునందు సరేరు అను నరమును ఛేదించి రక్తమును వెడలించవలెను. విరోచనార్ధము యారజాత్ మాత్రలు యుపయోగించవలెను. మలమును వెడలించుటకై శియాపేఅబీబజ్, సియాపేసినారంగ్, బాసలిఫా అకబ్ అను ఔషధములను నేత్రములయందుపయోగించవ

తను. మరియు, బాసోఫియా అకబ్ అను ఔషధమును స్నానముచేయు నప్పుడు నాఖానా అనుపటలము మెత్తబడుటకు కండ్లలో వేయుచున్నారు. యెందుకనగా న్యుధుత్వము నొందిచునట్టి ఔషధములకక్తి సాత్త్వికముగా నుండును.

శియాఫేబ్రీజక్ చేయుక్రమము

నల్లనురుమా, సాదాజ్ యివి ప్రత్యేకము 5 మాషము వెండి మలినము 7 మాషములు, రాతివుప్రస్, సుకవీనజ్, పిప్పళ్ళు యివి ప్రత్యేకముగా 5 మాషము ఈవస్తువులలో రాతివుప్రస్, సుకవీనజ్, గవ్వ పలుకుసాంబ్రాణి యీవస్తువులను పాతసారాయితో అరుగదీసి తక్కిన వస్తువులనుచూర్చింది, వస్త్రుగాలిత మొరంది యిందులోకలిపి శియాఫే తరూరుచేసి యుంచుకొనవలెను.

శియాఫెసీనారంగు చేయుక్రమము

ఇంగ్లీకము, తామ్రుభస్మము, యెర్రహారిధళము, గవ్వపలుకుసాంబ్రాణి, కలకండ, రాతివుప్రస్ యివి ప్రత్యేకము ఒకభాగము బాలింతబోలు, కుంకుమవుప్రస్, పసుపు యివి ప్రత్యేకము 14 భాగములు. యీవస్తువులు యావత్తునూ చూర్ణముచేసి నీళ్ళతోనూ కనికెలుచేసి యుంచుకొనవలెను. ఈకారణమువలన నీది శియాఫే సీనారంగువలెనుండును. యిందు వలననే దీనిని శియాఫెసీనారంగు అని చెప్పుదురు.

రెండవ ప్రకరణ నాఖానా గోరువంటి నేత్రపటల లక్షణములు

నేత్రముయొక్క పెద్దకోలికియందుండు మాంసమునకు బతత్ అందురు. ఆరంభమునందు కర్నియాపాత దరినుండి అల్లుకొనునంతవరకు నలుపురంగు కలిగియుండును. అంతట ప్రవేశించి చిక్కనై నిలిచిపోవును. మరియు, యీవిధముగు నాఖానా అనునేత్రపటలము బహుదా అచ్చటనే నిలిచిపోవును. గాని నలుపురంగు పైకి మిగులజూచును. కాబట్టి దీనిని నిశ్చయించుటకు వీరులేకయుండును. అనగా తెల్లగుడ్డు పైనుండి నల్లగుడ్డుపైకి చేరువగు దీనిచికిత్స చేయవలెను. మరియు, యీవ్యాధివలన

కొద్దికష్టమువోర్చుట ప్రచితముగానేయుండును. యెందుకనగా వుష్టికర
 ఔషధములు ప్రవయోగించుటవలన దృష్టియొక్క బలము తగ్గిపోవును.
 మరియు, తీక్ష్ణమలమును మిక్కిలితీసివేయునట్టి ఔషధములు విశేషకఠి
 నత్యమును కష్టమును గలిగించుచుండును. యీ నాఖూనా పటలముతో
 సమానమగువ్యాధి మరియొకటిలేదు. అయినను యీనాఖూనా తప్ప దీని
 నితరభాగములను కష్టము కలిగించకూడదు. యధ్యాపి యీవ్యాధి కలు
 గుటవలన దృష్టి భంగము కాజాలదు. యిది నల్లగ్రుడ్డుపైకి ప్రాకినచో
 నేత్రదృష్టి భంగమగును. అట్టితని మొదటిబేధమునందు చెప్పబడిన
 ఔషధములను కండ్లలో వేయవలెను. అయిన నిది బహుశా నల్లగ్రుడ్డు
 పైకిప్రాకి దృష్టిని చెరువునట్టిదికాదు.

ఉాగు

మూడవ భేదము నాఖూనా యుగ్గగా

గోరువంటిపటలము.

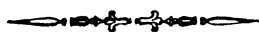

ఈవ్యాధి నల్లగ్రుడ్డుపైకి ప్రవేశించి దృష్టిభంగము కలిగినచో
 నిన్నంచేహముగా దీనిదికితప్ప శస్త్రముతో చేయవలెను. శస్త్రముతో
 తీయుక్రమము అనగా నాఖూనాపటలమును రెండువంకరిశస్త్రములతో
 అనగా యిందువిషయమై యుపయోగించు శస్త్రముతో తీసివేయవలె
 ను. అనగా ముల్తహీనూ పొరనుండి నిష్కృశముగా యెత్తివేయవలెను.
 తదుపరి యిందువిషయమై యేర్పర్చబడిన శభాకుతో గాని లేక కోడి
 యీక మొదలువైపునుండి ప్రవేశపెట్టి వేరుతో తీసివేయవలెను. దీనితో
 యూవత్తు లేదీపోవును. అందుండి యేమియు కంటిపై నుండు ముల్తహీ
 నూపొరపై అంటియుండునది, యేమియు శేషము లేకుండునటులవూశి

వచ్చును. ఇటుల శత్రుప్రయోగముచేయుటకు గొప్పబుద్ధిగల వారుగా యుండవలెను. అనగా యిట్లు శత్రుకర్మచేయుటవలన కంటికోలికిగాని కొలికియందుండు మాంసముగాని తెగకూడదు. యెందుకనగా కొలికి యందుండుమాంసపు ముక్క తెగినయెడల కండ్లవెంట యెల్లప్పుడు నీరు ప్రవించుచుండును. మరియు యిందు రతూబత్ బై జియా అనగా కంటి నీరుచేరి కండ్లుగ్రుడ్డివగును. కాబట్టి నేత్రవైద్యులు నాఖానాకున్నకంటి కొలికికిన్నీ మాంసముకున్న బాగ్నీత్రగా కనిపెట్టి బాగ్నీత్రగా తీసివేయ వలెను. అనగా కంటికోలికి చీల్చినేయవలెను. మరియు నాఖానాకున్న కంటికోలికియొక్క మాంసమునుకొన్ని భేదమేయనగా నాఖానా అను పటలము తెల్లగా కఠినముగా నుండును. కంటికోలికిమాంసము మృదువుగా నెర్రగా నుండును. మరియు ఒకప్పుడు నాఖానా యెర్రగాకూడా నుండును. దీనియెరువు నేత్రకార్యముల యెరువుతో సమానముగా నుండనియెడల నాఖానాకు వేరునుండి పీకవేయవలెనని అజ్ఞాపించిరి. అనగా కొద్దిగా శేషము కంటిలో నిలిచినను తిరిగి వృద్ధియై కొద్దిరోజులలోనే పెరిగి మామూలు అంతనగును. ఇటువంటి నాఖానా అనగా నేత్రపటలవ్యాధి రెండువిధములుగా కలుగుచున్నది. (1) ముల్తహీమా పొరతో సంబంధములేకుండా కలుగును. అనగా ఆపొరతో సంబంధము లేక వేరుగానుండును కాబట్టి కనిపెట్టుటకు కష్టముగానుండును. (2) ముల్తహీమాపొరతో అటుకొని పరువుపల నుండును. అభిప్రాయమే మనగా దీనిని కనిపెట్టలేకపోవును. మరియు పొరతో సంబంధము లేక యుండునది. అతినహజముగా శత్రుకర్మవలన లేదిపోవును. మరియు బద్ద వలెనున్నచో దీనిని వేరుచేయుట కుపాయము ముందుగా నాఖానాకు వకవైపునుండి కోసివేసి దానినియెత్తి శత్రుము అందు ప్రవేశించునంత వరకు ముల్తహీమాపొరతో నాఖానాకు వేరుచేయవలెను. మరియు మిక్కిలి వదునులేని సలాకుశత్రుముతో కోసివేయవలెను. ఈవనిబాగ్నీత్రగాచేయవలెను. గురువువలన కనిపెట్టక శత్రువిద్య నడగక అబాగ్నీ

తల్లో చేసినయెడల ప్రపంచమునందు నిందనహించి సావమును సంపాదించినవాడగును. గాన సావధానముడై యుండవలెను.

(సూచనీయుము) శత్రుప్రయోగముచేసిన తరువాత జీలకర్ర ఉప్పు నమలి బట్టలోవేసి కండ్లలోపిండవలెను. దీనివలన మచ్చవసును. తరువాత గుత్ రోగిన్ లో కోడిగుడ్డు తెల్లసానకలిపి కండ్లపై వేయవలెను యిందువలన మంటతగ్గిపోవును. మరియు రోగివ్రత్యేక సమయమునందు పాపను కదలించుచుండవలెను యెందుకనగా కంటిరెప్ప ముల్లహిమా అనుపాఠలో అంటుకొననేరను రెండవదిసము కండ్లునిప్పి తిరిగి జీలకర్ర ఉప్పు నమలి బట్టలోవేసి కండ్లలోపిండి మూడుదినముల తరువాత కొహనోననాయి అనగా సురుమా అనగా ఖాసలేఖూక అనగా సురుమా యీ ఔషధములుతప్ప యితర ఔషధములు వ్రదిలమని తోచినయెడల కండ్లలో వేయవలెను. మరియు నాఖూనాకు ముల్లహిమాపాఠముండి యావత్తు కోసితీసినచో యిట్టిదశయందు కేషించియండు దానిని ఖాసలేఖూక అనగా సురుమా మొదలగువానితో తీసివేయు నుపాయములను ఆలోచించవలెను. కండ్లయందు ఔషధము ప్రయోగించవలసినయెడల స్నానముచేసినవెనుక వేయవలెను. మరియు నాఖూనాకు శత్రుములో తీయుటకునుండు శరీరము, మొదకునందుగల మలమును తీసివేసి కుభ్రవడుచవలెను. ఈమలకారణము యేమియు హానికలుగనియ్యదు. గాన మలశోధన ఆపినపిదప శత్రుఖర్మ చేయవలెనని చెప్పియున్నారు.

అయిదవ భేదము నాఖూనా అనగా

నేత్రపటలము లక్షణములు.



మరియొకవిధమైన నాఖూనావ్యాధి వుత్పత్తియగును. నిద్రచాలా సక్రతుగా కలుగును. ఈవ్యాధియందు రెండు పాఠలు వుత్పత్తియగును. ఒకటి బైటిభాగము నందు రెండవది లోవై వునందు కలుగును. ఈపాఠ

యొక్క. పై భాగము ముల్తహీనూ ప్రక్కనుండి బైలుదేరును. నిది ముల్తహీనూపొరతోచేరి అంటుకొని యుండును. లోపలిభాగము ఆపొరనుండియే నేత్రమును ఆక్రమించియుండును. అనగా సల్బియా పొరకు అంటుకొనియుండును. మరియు సల్బియా పొరప్రక్కనుండి లోభాగము యితరభాగములవైపు తిరిగి బైటికివచ్చును. మరియు ఈస్తలమునందు నాఖానా వుత్పత్తిస్తానమని గ్రహించవలెను. కాబట్టి ఈవిధముగు నాఖానాయందు లోహనబంధముగు శ్రస్తములను తగులనియ్యకూడదు. అనగా శస్త్రప్రయోగము చేయంజనదనుట. యెందుకనగా సల్బియాఅను పొర తెగిపోవును. సల్బియాపొర తెగిపోయినయెడల కుజాజ్ అనువ్యాధి వుత్పత్తియగును. యీకుజాజ్ అను వ్యాధి వర్ణనము వెనుక చెప్పబడియె. యిచ్చట గమనించవలసిన అంశమేమన కుజాజ్ అను వ్యాధి తీవ్రవ్యాధులలో నిది నీవ్యాధి నాలుగుదినములలో చంపివేయును. లేదా నాలుగుదినములలో శాంతినొందును.

{ నాలుగవ భేదము సబల్ అనగా కంటినరములు }
 యెరివు యెక్కు వ్యాధి

ఈ వ్యాధియందు కంటినరములు యెర్చినగుచుండును. కారణ మేమనగా దిక్కని రక్తము మరియు, విశేష ఆవిరి పరమాణువులతో నిండియుండును. యిట్టి కారణమువలన కంటియందు దురద కలుగుచుండును. యీవ్యాధి వుత్పత్తియగు స్తానకారణములు రెండు విధములుగానుండును. (1) మలము ముల్తహీనూ పొరయొక్క సరములయందు ఖనీభవించియుండును. గనుక సరములు ఉబ్బి నిండి యెర్చిగా నుండును. మరియు, కర్నియా పొరపైన బైటివైపు ఒకపొర యెర్చిని ముబ్బురంగుగలది వుత్పత్తియగును. యీకారణము వలన యీ సరములు తల వుర్రోలోపలనుండి బైలుదేరి వచ్చును యీ వ్యాధియందు మెదడు లోపలమంట, నొప్పి, పోటునహ బైలుదేరును. మరియు, తుమ్ముటకు మిక్కిలి కష్టముగా నుండును. కంటిలోపల చుట్టున్న నొప్పికలుగుచుం

డును. (2) మలము ముల్తహీనూ పొరయొక్క బైటివైపు నరముల యందు, మరియు తలపుర్రై బైటనుండి బైలుదేరి వచ్చుచున్నది. మరియు, యీ కారణమువలన నరములు యెర్రైగను, బరువుగను, పుష్టముగానుండును. కర్నియా పొరపై నకూడ ఒకపొర పొగవలె క్రమ్ముకొని యుండును. యీ రోగమునందు మలము తలపుర్రై బైటనుండి వచ్చుచున్నది. రెండుకపాలములు యెర్రైబడుచున్నవి. మరియు, రెండు బామలలో వేసిన్ని నొప్పి యెల్లప్పుడును కణతలయందు పోటు అధికముగా యుండును. యిట్టి సమయమున రెప్పలు తనవైపు క్రిందికి లాగి నయెడల సబల్ నరము ముల్తహీనూపై నుండి లేచుచుండును. యీ రెండువైపుల సబల్ యందు రోగి సూర్యకిరణములను, దీపపు వెలుగును చూచుటకు సహించలేకుండును. మరియు, సబల్ వ్యాధి కారణము చిన్నఃముల నిరుద్దతవలన మూడు విధములుగానుండును. యిందువలన దీనిని నేను మూడు ప్రకరణములలో వర్ణించితిని.

మొదటి ప్రకరణము చెమ్మగల సబల్ వ్యాధి

వ ర్ణ న ము

ఈవ్యాధి చిన్నఃములు కంటియందు నీరు స్రవించుట రెప్పల తుండు విషముగా వాతము చేరియుండుట; మరియు, యీవ్యాధి యొక్క మలము బహువా లోపలి నరములలో కలుగుచున్నది. యిందు విషయమై వెనుక వర్ణించబడియె. యీ కారణమువలన కన్నుచుట్టు నొప్పి, పోటు, తుమ్ములు యెల్లప్పుడు కలిగియుండును. యీ రోగ

మయొక్క చికిత్స శస్త్రములో చేయుటకూడదు. యెందుకనగా యీనరములు ముల్తహిమా అను పొరలో పడియున్నవి. యిందువలన శస్త్రప్రయోగము చేయుట మందిదికాదు.

—రెండవ భేదము శుష్కత్వమువలన కలుగు నబల్ వర్ణనము—

దీనిచిన్నఃములు ఝిల్లియొక్క నబల్లో నమానమగును. మరి యొకవస్తువు యిటుల కంటి నీరును న్రవింపచేయునదియు రెప్పలయందు వ్యాధిని ప్రకటించునదియు లేదు. యిందులో శుష్కత్వకారణము అనగా మలము నీరు న్రవించుటవలన గట్టిపడును. యిటుల గట్టిపడి శుష్కించి స్తంభించును

—నబల్ రోగ చికిత్స—

ఈరోగమునకు మొదడు మార్గదర్శినిగాయుండును. కాబట్టి మొద డుయొక్క శుభ్రతకొరకు సరేయి అను నరమును చేసింది రక్తమోక్షణ మును చేయించవలెను. మరియు, యాడజ్ మొదలగు ఔషధములలో శరీరమును మృదుత్వము నొందించవలెను. మరియు, మలము శుభ్రత నొందుటకై చికిత్సచేసి తదుపరి శోష్ణముకు మెత్తవరచి మలమును వెడలించవలెను. అనగా శోష్ణమును మృదుత్వము నొందుటకై రక్తగర్భ మునందు స్నానముచేయుచును డవలెను. మరియు, తేజస్వము ప్రకా శము నొనర్చునట్టి బాసలిఖానాగాని యితరములగు న్వభావికముగల సుర్మాలు మొదలగునని నేత్రములయందు వేయుచుండవలెను నుడు మా ఉపయోగించుటలో నబల్యొక్క సూక్ష్మచుంధ దశలయందు ధ్యానముంచవలెను. అనగా నబల్ వలచగా నున్నచో శియాఫేసీనా రుగు వ్రవయోగించవలెను. యింతకంటె తీక్షణుగు ఔషధములను వ్రవ యోగించకూడదు.

నబల్ వ్యాధి శుష్కత్వమువలన కలిగినయెడల కండ్లయందు ఔషధముపెట్టుటకు ఆది అంతములయందు స్నానముచేయించవలెను. ఇతర నుసాయములు నాఖూనా వ్రష్ణమునొందించుటలో వర్ణించబడియె.

యిటుల వర్ణించబడిన ఔషధనదుపాయములను యిందు ప్రయోగించవలెను. యిందువలన చిక్కని మలము మెత్తబడును. ఔషధగుణమును త్వరలో గ్రహించును. ఒకప్పుడు సబల్ తో కూడ కన్న ప్రష్ణమునొంది నొచ్చుచుండినయెడల కంటిపైని చల్లని ఔషధములను వేయకూడదు. మరియు మలమును ఈడ్చుట, తీసివేయుట వక్ష్వమునొందించుటయందు తృప్తివరుచవలెను. మరియు కోడిగ్రుడ్డు తెల్లసాన కంటిపై లేపనముచేయవలెను. జరూరె అగబర్ కూడా యువయోగించవచ్చును. మరియుకన్న అధికప్రష్ణవకోపముతో నొచ్చుచుండినయెడల సియాఫె అవియజ్ మరియు జరూరెమలకాయ యెల్లప్పుడు ఉపయోగించకూడదు. మరియు శ్యాదనజ్ అగసి, మగనూల్ మొదలగునవి అనగా నేత్రముల నొప్పి శమించనియెడల తీవ్రమగు ఔషధములను కళ్ళలో వేయకూడదు. మరియు, సియాపెనమాక ఉపయోగించుట మంచిది. దీనివలన సబల్, రమద్, మొదలగువానియందు ఉష్ణము కలిగించును. కాబట్టి యిట్టి ఔషధములను వాడుట ప్రశస్తము.

(లాభము) వాతమును వృద్ధిచేయునట్టి భోజనపదార్థములు అనగా, పాలకకూర, నీరుల్లి, ఎల్లల్లి, చిరిచెనగలు, గంధనా మరియు కఠినపదార్థములు చల్లనిపదార్థములు అనగా చేపలు మొదలగువాని మాంసములు ఇత్యాదివస్తువులను శేవించుట అన్నివిధములగు సబల్ అనగా నేత్రసంబంధమగు పటలముల వ్యాధులయందు వజ్రతము. మరియు, మద్యపానము, పాలు పానముచేయుట, పాలతో తయారుచేసిన పదార్థములను భుజించుట, మిఠాయి మొదలగునది ఈవ్యాధియందు హానికరములు. దుమ్ము, పొగ విశేషముగా మాట్లాడుట, కేకలువేయుట ముక్కుట, ప్రకాశమగు కాంతినిచూచుట మొదలగునవి నేత్రరోగులకు అహితకరములు. మరియు ఉత్తమమగు అంశము అనగా ఈరోగికి తలక్రింద తలగడయుంది తలయెత్తుగా నుంచవలెను. మరియు, వెల్లికలపరుండుట తలవంచుకొనుట మానవలెను.

— మూడవవిధముగు నబల్ అనగా నేత్రపటలముల లక్షణములు. —

ఈనబల్ దృఢముగా చిక్కగా పురాతనమునుండి యుండునదిగా నుండి కంటినల్లగుడ్డువండు ఆక్రమించి దృష్టిబలమును తనవ్రకృతియందు చేరనియ్యక ఆపివేయును. ఇందులో రెండు హంశములు గలవు. (1) నబల్ విశేషమందముగా దృఢముగా నున్నయెడల నేత్రదృష్టి విశేషముగా తగ్గిపోవును. నేత్రసంబంధముగు నరములు విశేషముగా వ్రబ్బిపోవును. (2) నబల్ పొరయందుచేరినచో కంటిగుడ్డువండు బాగుగా నబల్ కనిపించుచుండును. అనగా సాలెపురుగుగూడు అల్లినట్లు అల్లబడియుండును. మరియు యిట్టి కారణమువలన దీనియందు మలము న్వల్పముగా యున్నదని గ్రహించవలెను. ఈనబల్ యొక్క నరములు చిన్నవిగను, యెర్రవిగను నుండును. ప్రత్యేకదశయందు యెంతయుండునో అంతయు నబల్ యొక్క ముందువివరముకంటె అధికముగా నుండును. గాన చదువరులు గ్రహించగలరు.

— ఈనబల్ అనగా నేత్రపటలము చికిత్స. —

నబల్ యందు దృఢస్వము చిక్కదనము అధికముగా యుండని యెడల దీనిముసాయము వెనుక వర్ణనచేయబడియె గాన నబల్ యొక్క అధికతయందు వారించు నదుసాయములవలన హరించనియెడల అట్టితరి శస్త్రప్రయోగమువలన తీసివేయవలెను నబల్ అను కంటిపై పొరను (పటలమును) తీసివేయుటకు అరబ్బిభాషయందు లకత్ అందురు.

— ఈనాసనీఖూన్ సురుకూ చేయుకమును. —

నముద్రఫేము, వెండిమిఖుల ప్రత్యేకము కిర మాషములు మామిరాన్ పనువు యివి ప్రత్యేకము 10 మాషములు, తామ్రభస్మము సైంధవలవణము ఆకుపత్రి సీసభస్మము, మిరియాలు, పిప్పళ్లు, జతామాంసి, మైలతుత్తము, యివి ప్రత్యేకప్రత్యేకము 7 మాషములు కరక్కాయబెరకు, నముద్రవలణము, శియాఫెమామినా, యివి ప్రత్యేక ప్రత్యేకము 17 మాషములు కస్తూరి 1న్నర మాషములు యీమొదల

గు వస్తువులు దంది చూర్ణించి నన్నని బట్లయందు వక్త్రుగాలిక మొనర్చి నేత్రములయందు వేయుటకు యోగ్యముగా నుండునటుల చేసి యుంచవలెను. బాసలిఫూర్ అనగా రాజులు నబ్బాయిలు పాదుషాలు మొదలగు వారికి యోగ్యముగు బౌవధమని భావము.

శియా ఫెదీనారంగు చేయు క్రమము. శియా

వసువు, శాదనజ్, అదశిమగసుల్, :ముసాంబరము, శియాఫె మామిసా, యీనాలుగువస్తువులను సమానముగా తూచి చూర్ణించి కనికెలు చేయవలెను. ఇదిస్వల్పముగు సబల్ రోగములను దూరపరచును

శియా ఫె నమాద్ చేయు క్రమము. శియా

ఇది సబల్, రషద్ వ్యాధులయందు మిక్కిలిలాభదాయకము. సమాక్ (తులరుగ్ ద్) అనువస్తువు యెంతకావలయునో అంతతీసికొని మంచినీళ్ళలో నానవేసి దీని పులును నీళ్ళువడియబోసి యంచులొ దుమ్ము నలకలు పడకుండా జాగ్రత్తగా యెండించి గట్టిపడినయెడల కనికెలుచేసి యంచుకోవలెను.

సబల్ నేత్రవటలమును తీయు క్రమము

నేత్రవైద్యులు బుద్దిమార్ క్రియకుశల ప్రవీణులు సబల్ యొక్క నరములను కంటిపైనుండి పైకిలేవనెత్తి కత్తెత్తో కత్తిరించవలెను. మరియు నరములను లేవనెత్తుటకు దూరపడ్చుటకు రెండువిధములు కలవు.

(1) బహుశ మంచినూదితో యీనరములను దారముతో కట్టి తదుపరి యీదారముయొక్క రెండుచివరలుకట్టుకొని పైకిలాగివేయవలెను. దీని వలన నరములు యూవత్తు లేచివచ్చును. (2) యీనరములను శ్రమణముతో యెత్తివేయవలెను. సారాంశమేముసగా రోగదశయెటులుండునో అటుల ప్రయోగము చేయవలెను. మరియు నరములను తీసిన వెనుక స్నానముచేయించి చూడవలెను. అనగా నరములు పున్నవాలేవా అను విషయమై పరీక్షించవలెను. ఇంకానర శేషమున్నయెడల వాటినికూడా తద్విధముగానే తీసివేయవలెను. అనగా శేషభాగము నిలిచినచో వృద్ధి

యగును. మరియు సరములు తీసివేసినతదుపరి ఉప్పు జీలకర్ర సమలి బట్టలో వేసి కండ్లలోపిండవలెను. తరువాత రోగితో కన్నురెప్ప లోపట త్రిప్పుచుండుచురి ఆజ్ఞాపించవలెను. ఇట్లు కండ్లు తిప్పుటవలన రెప్పలంటు కొననేరవు. మరియు రోగీగ్రుడ్డుసాస గుల్ రోగన్ (అనగా గులాబిపూల లోచేసినమాన) యందుకలిపి దూదిలడిపి కంటిపై వేసికట్టుకట్టవలెను. తిరిగిరెండవదినమునందు యెండిచగులాబి పువ్వులనునీళ్ళలోవేసి కషాయము కాదిఆకషాయముతో కన్నుకడగవలెను. తదుపరి గుల్ రోగన్ లో సలాకు ముంచి కంటిలోపట రాయవలె. ఇట్లు చేసినచో కన్నురెప్ప ముత్తహి మా అను కంటిపొరతో అంటుకొననేరదు. ఒకవేళ అంటుకొనినయెడల వెంటనే దూరపరచవలెను. రెండవతూరి జీలకర్ర ఉప్పు సమలి బట్టలో వేసి పూర్వమువలె కంటిలోపిండవలెను. మూడుదినములవరకు ఇట్లు జీలకర్ర ఉప్పు సమలి కంటిలో పిండుచుండవలెను. ముత్తహిమాపొర రెప్పతో అంటుకొనినను లేకున్నను మూడుదినములు గడదినపిమ్మట బానలీఖూన్ గాని యిట్టిస్వభావికముగు యితరశ్శోషధములనుగాని పువ యోగించవలెను. ఈశ్శోషధప్రయోగమువలన సబల్ వ్యాధియొక్క మూలముబాత్తిగా నశించిపోవును. మరియు రమద్ అనగా కండ్లనొప్పి వాపు పుత్పన్నమైనచో ప్రత్యేకముగు చికిత్సలనుచేసి తరువాత సబల్ అనగా పొరచికిత్సచేయవలెను.

(లాభః) నునార్ అనగా శస్త్రమునకు పేరు. లోహములో కను రువలె చేయబడును. దీని తల వంకరగా నుండును. యీశస్త్రముఖము ముల్లువలెనుండును. దీనితో చేపలను పట్టుచురు. మరియు, సబల్ వక విధముగు రోగము. రమద్ ఉష్ణము పువరికారణమువలన ఉత్పన్నమగు చున్నది. రమద్ అనగా నేత్రమునొప్పి ఉబ్బుటవలన రమద్ అందురు. ఈవ్యాధియందు చల్లని పదార్థములు పువయోగించుటవలన రుధిరము చిక్కబకి చర్మము మంధముగును. రోమాంచములు బంధించబడును. మలము వెడలుటకు ఆటంకము కలుగును. యిట్టి కారణమువలన నర

ములు వుట్టి వ్యాధి వృద్ధికొందును. దీని చిన్నకూములు ముల్తహీ
 మా అను కంటిపొరవాపు లేకనే యెరువు యెక్కుట యీపొరపైని
 యెర్రని నరములు నిండియుండుట యెల్లప్పుడు నొప్పిగానుండుట కండ్ల
 వెంబడి నీరు న్నవించుట మొదలగు లక్షణములు కలిగి యుండును.

— రెండవ విధముగు చికిత్స —

ఇట్టి స్థితియందు శిరావేదన మొనరించి భ్రుగిరమును వెడలించ
 వలెను. మరియు, విరోచనమునకునిచ్చి మలమును విరోచనముద్వారా
 వెడలించవలెను. పిమ్మట మలదోషమువలన తీవ్రత అధికముగానున్న
 యెడల శియాఫెఅబిజ్జ్ కండ్లలో వేయవలెను. లేనిచో యేవస్తువు
 యేబొషధము మలమును మెత్తవరచి వెడలించునో అట్టి బొషధములు
 లేక వస్తువులను కండ్లలో వేయవలెను. అనగా శియాప్ అహమర్
 లయ్యూగ, సురుమా మఱియు, జహారెదిమాది అను బొషధములను
 వ్రాయొగించి మలమును హరింపచేసి ప్రకృతిని కాపాడవలెను.

— జహారె దిమాదియా చేయుకృమము —

మామిరాసెచీవి శిశ మాషములు మైలతుత్తా శుద్ధిచేసి నల్ల
 గాకాల్పినట్టిది శిహ కాల్పినట్టిది శుద్ధిఅయినది. శిహ అనగా ఒక విధ
 మగు చెట్టుజాతి. దీని ఆకులు సదాపాకులవలె నుండును. మరియు,
 తబాద్ అనగా శుద్ధిచేసిన తాంబ్రభస్మము సురుమా శుద్ధిచేసిన అన్న
 హాని యివి ప్రత్యేకము 7 మాషములు. యీవస్తువులను చూర్చింది
 వస్తుగాలిత మొనరించి వ్రసయొగించుకొనవలెను.

సలబ్ అను వ్యాధియందు గజ్జ, దమా యీవ్యాధులు నేత్ర
 ములయందు కలుగు రోగములు. యీ సలబ్ వ్యాధియందు వ్రతినమ
 యమందు నేత్రములు తడిగానుండును. వ్రాయన్నము లేకనే కండ్లలో
 నీరు నిలిదియుండును. యిట్టివ్యాధికి లాభము కలిగించుచున్నది. మరియు,
 యీ రోగము కొందరికి గాలినబల్ వ్యాధులను సప్తముకలిగించును.
 గాన శియాఫె అనబద్, శియాఫెఅబీజ్జ్ అనునవి కండ్లయందువేయుట

నొనలు యొక్క నరమును, కంటిగొలికి నరమును చేసింది రక్తము వెడలింతుట మిక్కిలి లాభదాయకమైనది.

—వైద్యనబల్ వ్యాధిమందు లాభదాయక శియాఫెఅజవద్—

అకాకియా అనగా తుమ్మకాయదంది రసముతీసి యెండించినది తుమ్మజగురు ప్రతేక్యము 28 మాషములు తాంబ్రధన్యము 17 మాషములు, తెల్లశుమ్మచెక్క, నల్లమందు యిది ప్రత్యేకము 5 మాషములు యీవస్తువులనుదంది చూర్చింది వస్త్రుగాలితముచేసి నీళ్ళతో నూరి కనికెలుచేసి పునయోగించునవలెను.

{ ముల్తహిమాఅను పొర ఊబ్బుటకున్న వైకుటకుటకున్న }
 లక్షణములు.

హకీం బుకరాల్ గారిచే చెప్పబడిన వున్నకము అనుసాదకముగా యిందలివిషయమై వ్రాయునదేవునగా ఇన్తిఫాక అనునది చల్లనివావు. యిది కంటిలో దురదతో కలుగుచున్నది. నిశ్చయముగా యివ్విధముగా యున్నది. ఇన్తిఫాక కృత్రిమరీతితో వావుఅని చెప్పదురు. లేనిచో వైద్యులు వావును ఇన్తిఫాకయందు భేదమని మితవరదిరి. అనగా వావు యెటుల కలుగుచున్నదనిన కంటిదృష్టి ప్రకృతానుకూలముగా వ్రణములు కూడా కలుగును. ఇన్తిఫాక అనగా వావువైకివచ్చుటకున్న, కేవలము దుష్టప్రకృతి కంటియందు కలుగుచున్నది. గాని వ్రణములు మాత్రము కలుగవు. యెందుకనగా పూర్వవైద్యుల మతానుకూలముగా యేకాకణమువలన ముల్తహిమాఅను పొర వుబ్బిపోయినను రమద్ అనగా నేత్రమునొప్పియు వైకివచ్చుటయందున్న కేవలము దుష్టప్రకృతి కండ్లయందు కలుగుచున్నది. వ్రణములు మాత్రము కండ్లలో కలుగవు. యెటుల కాకుండినచో పూర్వపువైద్యుల మతమునందు ఈకారణమువలన ముల్తహిమాపొర యుబ్బుటకున్న, పూర్ణము మొందుటకున్న రమద్ అనగా నేత్రమునొప్పి అని గుర్తించబడకున్నది. మరియు ఈరోగము కారణానుసారముగా 4 విధములుగా వర్తించబడుచున్నది.

(1) ఈవ్యాధియొక్క కారణము వాతమైనచో దీనిలక్షణములు అగస్తాత్తుగా రోగము వుత్పన్నమగును. మరియు భారము తెలియకుండును. ముందు నేత్రమువైపు ముక్కుపై న చీమలు, దోమలు కరచినటులమంట కలుగును. మరియు కొద్దిగామంట దురదతో కూడియుండును. దీనిరంగు కఫజనేత్రవాపునందు నేత్రరంగువలె నుండును. పుష్కరుతుపునందు యవ్వనపుడఘుకు ఈవ్యాధి పుత్పన్నమగునున్నది.

ఈములహిమాపార వ్రబ్బుటకు చికిత్స

ఈరోగమునందు రెండుమూడు రోజులవరకు చికిత్స చేయకూడదు. యెందుకనగా వాతములము తనకతాను సశించగలదు. ఈరెండు మూడు దినములలో మలము సశించనిచో వెంటనే జీర్ణముగునట్టి అఘుభోజన పదార్థములను యివ్వవలెను. మరియు ఉష్ణోదకముతో నేత్రీప్రక్షాలనము చేయవలెను. ఝిల్లి స్వస్తకనొంది దురదశమింది అవశ్యముగా కలుగును. మరియు రోగారంభదశయందుండి నిలిచియున్నయెడల శియాఫె అబియజ్, నల్లమందు చేర్చనట్టి జూరాలజపర్ కండ్లలోవేయవలెను. మరియు మలమును తొలగించుటకై, ముసాంబరము శియాఫె మామిసా అలీలుల్ మలిర్ అనగా సఖుందిప్పలు, చందనము మరియు యితరములగు యిట్టి స్వభావికముగు వస్తువులతో చేయబడిన కౌషధమును నీళ్లతోనూరి కంటిపై పట్టువేయవలెను. మరియు అంతమునందు జూరె అజఫర్ సగీరా, శియాఫె ఈమరెలయ్యాకతో కలిపి కండ్లలో వేయవలెను. మరియు ముసాంబరము, రసాంజనము, కుంకుమపువ్వు మొదలగునవి కామంచాకు రసముతోనూరి కండ్లపై లేపనము చేయవలెను. మరియు శుష్కింపజేయునట్టి పదార్థములను భోజనార్థ మివ్వవలెను. కౌషధస్తుప్ర పక్వమునొందించునో అట్టివస్తువులను వర్జించవలెను. మరియు అవశ్యమైనయెడల ప్రతిదినము రాత్రికాలమునందు ఇత్రిఫల్ నేవించవలెను.

(2) ఈవ్యాధికారణము, కఫము అయినయెడల దీనిదిన్నములు భారముగానుండుట మరియు వాతవ్యాధి చల్లగను, చెమ్మగనుండును.

యిట్టి నమయమునందు ఈ వ్యాధిని శాంతింపజేసినచో దీర్ఘ కాలమువరకు దీనియందు శాంతినిొందు చిన్నఃములు కలిగి తిరిగి వేగరము వరిగా నుండనేరదు.

— 2 భేదము కథనచికిత్స —

యీ వ్యాధియందు కఫము హరించుటకు యూరజాల్ యివ్వ వలెను. అధవా, శికింజబీగ వేడినీళ్ళతోగాని లేక మైపగ్ తక్ష్ అనగా పద్మిద్రాక్షరము 14 భాగములు మిగులునటుల శాచిన రసమునందు గాని రేలగుజ్జ మొదలగునవి, సోవుకషాయమునందు కలిపి పుక్కిలిం చవలెను. మరియు, మలము శాంతించిన వెనుక జరూరె అహమరెల య్యాన్ కండ్లలో వేయవలెను. తరువాత జరూరె, అజఫర్, శియాఫె, తీక్ష అహమరెహద్ యీరెండును ఒకటిగాచేర్చి కండ్లలో వేయవలెను.

— శియాఫె అహమరెహద్ చేయుక్రమము. —

శాదనజ్ అనగా ఒకవిధమగు రాయి. పేల్చిపటికి, యివి ప్రత్యే కము శిశునూషములు తామ్రభస్మము, కుంకుమపువ్వు. మిరియాలు ఇవి ప్రత్యేకము 1² నూషములు. యీ యాపత్తువస్తువులు చూర్ణించి వక్ర గాలితమొనరించి నదాఫాతు కషాయముతోనూరి కనికెలుచేసి యుంచు కొనవలెను.

3 వ భేదము. నొప్పి, పోటు. దురద, లేక, పుబ్బుశరీరమువంటి రంగుకలిగియుండును. అట్టి స్థితియందు ఈవాపునువ్రేలితో వత్తినయెడల తాత్కాలము నిజవిషయందు మారి అణచిన గుర్తు ఆలశ్యముగా తగ్గును.

— 4 వ భేదము చికిత్స —

మలమును శోధించుటకై యూరజాల్ కలిపిన కషాయము యిప్పించవలెను. మరియు మలశోధనానంతరమునందు పు కమరీతిగా నేత్రములయందు ఔషధపయోగము చేయవలెను. శియాఫెనీనారంగు అనగా ఔషధముకూడా యీ వ్యాధియందు లాభదాయకమగును.

మరియు బాబూనా, అకలీల్ మలిక్, చాతరాసి, దవనము, మరువము మొదలగు వాని కషాతుముతో కావడము చేయవలెను. మరియు బటానీలపిండి, యనాక్షరము, ముసాంబరము, బాబూనా, అకలీల్ మలిక్, మొదలగు వస్తువులను సోపు కషాయముతోనూ కండ్లకు పట్టు వేయవలెను.

4 వ ప్రకరణము. ఈవ్యాధి కారణము వాతమైనయెడల దీనిచిన్నములు ఇంతిపాల్ అనగా వాపు విశేషముగాయుండి తగ్గనేరదు. ఈ వాపునందు వీక, జాస్తియగును. కొంచెము నొప్పికలిగియుండును. మరియు వీక జాస్తిఅయినయెడల వీకటవలన వాపు తగ్గుచుండును. అనగా చల్లని మలమువలన కష్టము అధికముగా నుండదు. ముఖ్యముగా వాతనబంధమగువాపు ఎండ్రకాయ అనగా వీత ఆకారముగా నుండును. అచ్చటి జ్ఞానశక్తి నష్టపరచుచున్నది. మరియు ఈవాపురంగు నలువుగా నుండును. అనగా వాతరంగువలె నుండును. ఈవ్యాధి ముల్తహిమాపార యందున్న, కంటిరెప్పలయందుకూడా కలుగుచున్నది. మరియు యీ వాపు ముల్తహిమానుండి రెండు కంఠములవరకు అనగా రెండు రెప్పల వరకు ఆక్రమించును. నేత్రనబంధమగు వీకలు స్వోటకలంతమునందు వుత్పత్తియగును.

— 4 వ భేదము వాతజవ్యాధి దిశిత్స. —

యీవ్యాధియందు మలమును పక్షివరది మలము పక్షిమొందిన వెనుక వాతజమలమును త్రోసి నేయునట్టి వస్తువులను యుపయోగించవలెను. మలము శుభ్రతనొందిన వెనుక జహారెలహమర్లయ్యాన్, మరియు జహారెలసఫర్ కండ్లతో వేయవలెను.

5 సరతాన్ వ్యాధి వివరము.

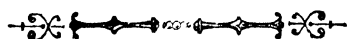

సరతాన్ అనగా ఒకవిధమగువావు. ఈవావు వాతజమలమున కలిగింది మెత్తవరచుటకుగాను పట్టు వేయవలెను. మరియు వాతజవావు నందు స్నానము చేయుట లాభదాయకము. మలము శుభ్రతనొందుట కుగాను వెనుక స్నానముచేయుట మంచిది.

❦ 6 వ భే. ముల్తహిమాపారయందు కలుగు రోగలక్షణములు. ❦

ఈముల్తహిమా అను పొరవావు వుబ్బులేకనే కఠినత్వము వహించును. యిటుల కఠినత్వము వహించుటవలన నేత్రము కనుగుంట యందు సవ్యముగా తిరుగజాలదు. మరియు, యాపత్తుచేష్టలు నిలిచిపోవును. మరియు యీముల్తహిమాపొరచిగిసి యెర్రసగును. యిందు శుష్కత్వముకలిగి నొప్పినంభవించును. యిట్టిదశయందు నిదురనుండి లేదినప్పుడు కండ్లు విప్పటకు కఠినముగా నుండును. యెల్లప్పుడు కంటి కొలుకులయందు స్వేచ్ఛముగా వుసి యెండియుండును. యీరోగమునకు ఆరశ్చిభాషయందు అతుల్ ముల్తహిమా అనగా కఠినత్వము జెందిన ముల్తహిమా అందుడు.

❦ 6 వ భే. ముల్తహిమా పొందికత్వ. ❦

ఈ రోగారంభమునందు శరీరమును మృదుసరది యెల్లప్పుడు స్నానము చేయుచుండవలెను. వేడిగానుండు ఆవిరితో తలకు కాపడము చేయవలెను. మరియు వేడినీళ్లతో స్పంక్షించి కన్నునకు కాపడము చేయవలెను. నేత్రమునందు ప్లష్టోకము వేయవలెను. మరియు ప్రత్యేకముగా రాత్రికాలములో కోడిగ్రుడ్డు తెల్లసాన గుల్ రోగన్ మరియు, బాతుగొప్పతో కలిపి కండ్లపై చేయవలెను. మరియు చల్లని భోజనపదార్థములు యివ్వకూడదు. మరియు గుల్ రోగన్ కోడిగ్రుడ్డుసాన బాతుగొ

త్వతో వండినచమురు తలపైన శేవనము చేయవలెను. యీచమురుతో తలయెల్లప్పుడు స్నిగ్ధముగా యుంచవలెను. మరియు నేత్రములలోనుండి నీళ్లు వెడలించుటకై జరూరెహసరం, బానలిఘాన్ మరియు శియాఫె హామరెలయ్యాన్, శియాఫె అమరెహద్ మొదలగు యీనుడుమూలు నేత్రములయందు వేయవలెను.

7భే. మల్ తహిమా పొరయందు దురదకలుగుటకు లక్షణములు
 దురదకలుగుటకు కాణము బహుదా వుప్పనితొరమలము కలుగుటవలన వుట్టుచున్నది. మరియు తొంపద్రుశమువలన కంటి నీరు వుప్పుగానుండును. ఈపొం రంగునందు యెరువుయేర్పింపను. అప్పుడప్పుడు రెప్పలుకూడా యెర్రబడును. మరియు దురద విశేషముగా నుండుటవలన వ్రణములుకూడా కలుగుచుండును.

{ 7 వ భేదము. మల్ తహిమా పొంయందు కలుగు
 దు ర ద చి కి త్ప. }

వ్రణమునందు విరోచనమునకు యిచ్చి, వ్రణిదినము ప్రాతః కాలమునందు స్నానము చేయవలెను. మరియు మృదోభోజనము శేషించుచుండవలెను. మరియు తీవ్రమగు లవణవదార్ధములను వజ్రించవలెను. నేత్రములనుండి నీరు వెడలించునట్టి దోషధములను కండ్లలో వేయవలెను.

8 భేదము బతకాలక్షణములు

ఇది ఒకవిధమగువావు. దీనియందు కఠినముగు గుల్లలు వుట్టుచుండును. మరియు, నిది ముల్తహిమాపొర్చిపైన కంటి రెండువైపులయందు కొలుకులలో లేచుచుండును. ఒకప్పుడు నల్లగుడ్డువైనకూడా దిన్నచిన్న గింజలవలె, ముత్యములవలె వుట్టుచుండును. యీరోగము రెప్పలయందుకూడా కలుగుచుండును. మరియు యీవాపురంగుమలము యొక్క దోషమునుబట్టి అనేకవిధములుగా నుండును. అనగా మలము రక్తదోషమువలన వాళజ, అనగా గట్టిగుల్లలులేది వాపుకలిగి యెర్రని

రంగుతో కూడియుండును. యీ వ్యాధి కఫవకోపమువలనకలిగినయెడల తెల్లగనుండును. యీ వ్యాధి రషుద్ అనగా నేత్రములనొప్పి అంతము నందు వుత్పన్నమగును. హిందీభాషలో యీ రోగమునకు రోహా అందురు. వాతజలయవ్యాధి దోషమువలన కలిగినచో వాపు కఠినత్వమువలన గుల్లలు, మోరసర్జము అను వ్యాధి కుండు భేదముగా నుండును. మోరసర్జ కర్మియా అను నేత్రసంబంధముగు మూడవపొరయందు వుత్పత్తియగును. మరియు బుధకాముల్లహినూ అనగా నేత్రము పై పొరయందు వుత్పత్తియగును. మోరసర్జ కర్మియా అనగా నేత్రముయొక్క మూడవ పొరదినిగి ఇసిబియాపాం బైటికివచ్చును. మరియు ముల్లహినూ అనగా నేత్రముపై ఆక్రమించియుండు పొర దినుగుటవలన కలుగు కారణము ప్రవేశించజాలదు.

కాళి వ భేదము బలకావ్యాధి దికిత్స.

అప్పుడప్పుడు రక్తజ దశయందు సరేరు అను నరమును చేదించవలెను. మరియు కఫజ దశయందు కఫమును వెడలించుటకై ఆకాశ వల్లికషాయమును యాజాత్ మాత్రీలును ఇవ్వవలెను. మరియు శరీరము స్వస్థతనొందినవెనుక వ్యాధిశేషమున్నచో నేత్రరంగు యెర్రీగా నున్నదా లేక తెల్లగా యున్నదా అని ధ్యానముతో నేత్రములను పరీక్షించవలెను. మరియు నేత్రములు నెర్రీగానున్నచో శియాఫె అబిబుజ్ కండ్లలో వేయవలెను. మరియు కండ్లు తెల్లగానున్నచో శియాఫె అహమ రేలయ్యాను వుపయోగించవలెను. మరియు చాలాకాలము గడిచినయెడల తీవ్రమగు ఔషధములు అనగా భాసలీఖూణ శియాఫె అహమరె హద్ మరియు యిటువంటి అన్య ఔషధములను యుపయోగించవలెను. ఇట్టిస్థితియందు మలము ఖరీభవిందినయెడల ముందు పక్వమై ఒకచోట కూడుకొనుటకై శియాఫె అబిబుజ్ వుపయోగించవలెను. మరియు వెనుకవైపు పేలిపోయినచో శియాఫె అహమర్ మరియు శియాఫే కుంధూర్ వుపయోగించవలెను.

శియా ఫె అహమర్ చేయు క్రమము

సాదనవ్ అనగా ఒకరాయి 21 మాషములు తుమ్ముజగురు, కతి రా ప్రత్యేకము 17న్నర మాషములు రాగిబూది 10న్నర మాషములు వగడచూరు, ముత్యములు, కహరోబా అనగా బుగారు రంగువంటి జిగురు, నత్తు, భస్మము, ఇంగ్లీకము, యిని ప్రత్యేకము కిన్నరమాషములు దంబుల్ అఖివై కుంకుమపువ్వు, యిని ప్రత్యేకము 1 క మాషములు ఈ 11 వస్తువులు చూర్ణించి ఆచూర్ణమును కల్వమునందువై ది నీళ్ళతో నూరి కనికెలు చేయవలెను.

శియా ఫె కుందుక్ చేయు క్రమము

రాతిపువ్వు, అంజూద్, యిని ప్రత్యేకము 17న్నర మాషము లు గవ్వపలుకుసాంబ్రాణి, కిర మాషములు కుంకుమపువ్వు, 7 మాష ములు యీవస్తువులు మెంజిరనముతోనూరి కనికెలు చేయవలెను. ఈ క్రోషణమును కండ్ల కుప్పయోగించినయెడల బుడక్ వ్యాధి మలము హరించును. మరియు బుడక్ మల ప్రకృతియందు యీబోషణము వుపయో గించి పరిశుభ్రమగు వన్నీరునందు కలిపి సేత్రములపైవేసి కట్టవలెను. ఇటులకట్టినచో యితర పరిశ్రమ లేకనే హరించును.

శివ భేదము తుసా అను వ్యాధి లక్షణములు

ఈవ్యాధి ముల్తహిమా అనగా నేత్రముపైనుండు పొరయందు పుత్పత్తియగును. తుసా అనగా ఒకవిధమగు మెల్లని మాంసమని అర్థ ము. యీమాంసము మిక్కిలి యెరువుగానుండదు. మరియు, నిది సేత్ర ముయొక్క పెద్దకొలికి అనగా ముక్కుపై వు పుత్పత్తియగుచున్నది. మరియు, నేత్రకొలికియొక్క యెర్రినరములు దీనిలో నాకూనా వ్యాధి వలె కలిసియుండును.

శివ భేదము తుసా అను వ్యాధి దికిత్స

ఈవ్యాధియందు ముందుగా శిరావేదనచేసి గత్తము వెడలించ వలెను. విరోచనమునకు యిద్ది తద్ మూలముగా శరీరమును శుభ్రత

నొందించవలెను. మరియు, యీ వ్యాధియందు మలము శుభ్రతనొందు వరకు అనేక పర్యాయములు విరోచనమునకు యిచ్చుచుండవలెను. యెందుకనగా యీరోగము తిరిగి పలుమారు వచ్చుచుండు స్వాభావికముగలది. మరియు, తూసా అనగా నృఘచూంసమును కరిగించుటలో తొందరపడవలెను. యిటుల చేయుటవలన తూసా బిగితిప్పి పూసిపోవును. మరియు, సరములు కంటికోలికికండి యిందులో చేరియుండును. వానిని సఖాకుతోయెత్తి నాకూనావ్యాధివలె శస్త్రముతో ఛేదించి గోటితోఁబట్టి తీసివేయవలెను. మరియు, తెల్లజీలకర్ర పుష్ప నమలి బట్టలోవేసి ఆరనము కంటిలో అనేక పర్యాయములు వేయవలెను. మరియు, కోడిగ్రుడ్డు తెల్లసాన మాత్రము కంటి రెప్పపై లేపనముచేయవలెను. తదుపరి బాసలిఖాన్ మొదలగు తీప్రముగు ఔషధములను నేత్రముల యందు వేయవలెను.



దమా అను నేత్రోగ లక్షణములు.

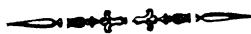

ఈరోగమునందు నర్వదా నేత్రములు నింపియుండును. మరియు, యేదైన కప్పము అనగా గుల్లలులేచుట, యెండుగజ్జ రెప్పయందు గరగరలు కలుగుట రెప్పయందు వెంట్రుకలు మొలచుట ప్రత్యేకమునందు కలుగవు. మరియు, నీళ్ళు విశేషముగా వెడలుటయె యీ రోగమునకు మౌఘ్యకారణమగును. ఒకప్పుడు యీ వ్యాధి హెచ్చి కంటిపావయందు తెలుపురంగును వుట్టించును. యితరవ్యాధులుకూడ అనగా నులూకు (రెప్పలుచుంధమగుట) మరియు, దీని సమానమగు వ్యాధిని కలిగించుచున్నది. ఒకప్పుడు రెప్పలు కొరికివేయు రోగము కలుగును.

యారోగము రెండు విధములుగానుండును. (1) జన్మనుండి వుత్పత్తియగును. (2) యేదైన యితర కారణములతో కలుగును. మరియు, జన్మనుండి కలిగిన యెడల దీని చికిత్స చెప్పియుండలేదు. మరియు, యితర కారణముల వలన కలిగిన వ్యాధికి చికిత్స చెప్పబడియున్నది. కాని యిందు కూడా యారోగమువలన మాంసము విశేషముగా తెగిపోవుట అనగా కంటి పెద్దకొలికియందుండు మాంసము తెగిపోయిన యెడల ఈ వ్యాధికూడా అసాధ్యము కాబట్టి చికిత్సయేమియు ప్రయోజనములేదు. మరియు, దమా వ్యాధియొక్క కారణములు యెన్నియున్నవో వాటితోకూడా దీనిని వర్ణించబడును.

—దమా వ్యాధి మొదటి భేదము.—

ఈవిధముగు దమా విశేషముగా వడలుటవలన కలుగుచున్నది. అనగా నాఖానా అను పటలమును శస్త్రముతో తీసివేయుటవలన కంటి కొలికి మాంసముకూడా తెగిపోయినను మరియు, నాఖానా చుట్టూట వలన దమా అను రోగము వుత్పత్తియగును ఇట్లు వుత్పన్నమైనచో దీనిని కంటికొలికి మాంసము కొద్దిగా తెగి దోషము అధికముగా నిలిదియున్న యెడల మాంసము దేనికది విస్తారముగా ఛేదించబడినచో యిట్టి స్థితి యందు రోగమును పోగొట్టునట్టి ఔషధమున్నట్లు యెచ్చట కూడా చెప్పినట్లు కనుపించును.

—దమా చికిత్స.—

ఈవ్యాధియందు జరూరెఅఫనర్ మరియు శియాఫేజాఫరాన్ నేత్రములలో వేయవలెను. మరియు ముసాంబరము గవ్వపలుకుసాంబాణి, శియాఫేకూమిసా యివి తప్ప మాంసమును వృద్ధిచేయునట్టియు అజీర్ణమును కలిగించి వాతమును శుష్కింపచేయునట్టి వస్తువులను వ్రవ యోగించవలెను.

—శియా ఫేజాఫ గాఢ చేయుక్రమము.—

కుంకుమపువ్వు, జరామాంసి, యివి ప్రత్యేకము 7 మాషములు పిప్పళ్ళు శిన్నర మాషములు తెల్లమిరియాలు 9 రతులు నవాసారము శిన్నర మాషములు మాదికాయలు 10న్నర మాషములు కర్పూరము శి రతులు యియేడు వస్తువులను దంచి చూర్ణించి పన్నీరులో వేసి నూరి కనికెలుచేసి యుంచవలెను. దీనిని శియా ఫేజావరాన్ అందురు.

—దమారెండవ భేదము.—

ఈవిధమగు దమావ్యాధి కలుగుటకు కారణము తల కండ్లు మలముతో నిండియుండి గ్రహణశక్తి, పాచనశక్తి, దుర్బలమునొందును. ఇట్టికారణమువలన దమావ్యాధి పుత్పత్తియగును.

—ఈదమా రెండవ భేద చికిత్స.—

మెదడును శుభ్రీవరచుటకై మునహిల్ అను ఔషధమును పువయోగించవలెను. దీనివలన స్వస్థతనొందినచో నరేరు అను నరమును ఛేదించి రక్తమోక్షణము చేయించవలెను. మరియు మలమును శుభ్రీతనొందించినవెనుక శుద్ధిచేసిన మయిలతుత్తమును గాని లేక యీవ్యాధికి యోగ్యమగు యితర సురుమాలుగాని నేత్రములకు వేయవలెను.

{ చెమ్మవలన కలిగిన దమావ్యాధియందు
లాధదాయకమగు సురుమాలు. }

మైలతుత్తం, కరకవలుపు, రెండువస్తువులను సమానభాగములుగా తీసికొని నల్లద్రాక్షకండ్లనములోగాని లేక సమాద్ అనగా బటానీగింజలవలెనుండు చెట్టుకాయలకన ఋసందు గాని నూరి యెండించి కండ్లలో వేయవలెను. ఇది నేత్రములకు ఆరోగ్యమును కలిగించును.

—దమా మూడవ భేదము.—

మెదడు నేత్రములయందు పుష్టము ప్రకోపించి దమావ్యాధి పుత్పన్నమగును. దీని చిహ్నములు నేత్రములు వెంటవెంట చలించుట అనగా కను రెప్పలు వెంట వెంటవేయుట వేడిగను పలచని నీరు కండ్లనుండి

నృసింహుడు మరియు పుష్కలము నిండియుండుటవలన యీవ్యాధి సంభవించినయెడల మలము నిండుటవలన కలుగు లక్షణములు ప్రకటననుగుట మొదలగు లక్షణములు కలిగియుండును.

❖ దమావ్యాధి నాలుగవభేదము. ❖

ఈవ్యాధి మొదడునందుగల జలుబువలన కలిగినయెడల అనగా శీతప్రకృతి మొదడునందు ప్రవేశించి యీవ్యాధి కలుగును. దీనిని రెండువిధములుగా విభజించి చెప్పియున్నాడు. (1) యీవ్యాధిమలము చేరకనే కలుగుచున్నది. అనగా మొదడునందు జలుబుకలిగి మలము లేకనే రోగము ప్రకృతి యగును. అనగా బాహ్యకారణమువలన తలయందు జలుబు ప్రవేశించుటవలన నేత్రపారలు బిగించబడి రతూబతు అనగా నేత్రసంబంధముగు నీరువంటి వదార్థము నేత్రమునందు చుట్టబడి నేత్రములవెంట నీరు ప్రవించునటుల చేయును. అనగా చలికాలమునందు విశేషముగా ప్రసయమునందు కనిపెట్టవచ్చును.

మరియు హాకీముతిబి అబూహమా హిరిగారివాఖ్యానుసారముగా చెప్పబడుచున్నది. అనగా శీతదుష్టవాయువు పుష్కలముగల నేత్రములయందు ప్రవేశించినవెంటనే నేత్రములయందు నీరు యేర్పడుచున్నవి. కాబట్టి యిట్టిసితియందు దీనిచిహ్నములు పుష్కలము శాంతింపచేయుటవలన తగ్గిపోవును. ఇందుకు సందేహము కలదు, అనగా దమావ్యాధి మిక్కిలి నవ్వుటవలనకూడా ప్రకృతి కాగలదు. ఇదియు బిగించుట పిండబడుటవలన కలుగుచున్నది. అనగా విస్తారముగా నవ్వుటవలన తరొమ్మయొక్క ప్రదేశములు మిక్కిలి విస్తీర్ణము నొందుచున్నవి. కాబట్టి అప్రదేశములయందును నరములు బిగించబడుచున్నవి. ఇట్టి అపస్తవలన నేత్రపారలు బిగిసిపోవును. నేత్రపారలు అణగుటవలన రతూబతు అనగా నేత్రసంబంధముగు నీరుకూడా అణగిపోయి, పిండబడి మిగిలినది నేత్రములద్వారా నృసింహుచున్నది.

❖❖❖ దమా వ్యాధి నాలుగవ భేద చికిత్స ❖❖❖

మలము నిండుటవలన దమా వ్యాధి కలిగిన యెడల యీమలము వ్రష్టనంబంధమై నను లేక జలుబు వలన కలిగినదై నను అట్టిమలమును వెడలించవలెను. శేషించిన మలమును కూడా తొలగించుట వ్రదితము.

❖❖❖ ఉష్ణప్రకృతి దమా వ్యాధి సురుమా ❖❖❖

శాదఃజ్. శుద్ధమైలతు త్తం, హేమాక్షికము యీవస్తువులు ప్రత్యేకము లికి మాషములు, ముత్తములు, పగడచూరు, యివి ప్రత్యేకము 1 కి మాషము, శిరాఫె, మామిసా, ముసాంబరము యివి ప్రత్యేకము 9 రతులు, యీ 7 వస్తువులను చూర్ణించి నన్నుని వస్త్రమునందు వస్త్రగాలిత మొనర్చి పువయోగించుకొనవలెను.

❖❖❖ శీతప్రకోపముగల దమా వ్యాధి సురుమా ❖❖❖

మిరియాలు, లికి మాషము, సైంధవలవణము లికి మాషములు పిప్పళ్ళు 7 మాషములు, నముద్రవు నురుగు 1 కి మాషములు, సురు మారెండు రెట్లు యివి యీవస్తునూరి చూర్ణించి వస్త్రగాలితముచేసి పువయోగించవలెను. మరియు, ప్రకృతియందు జలుబు చెమ్మకలిగియున్న యెడల దీని విషయమై బాసకీఘ్నాఘ సురుమా లాభదాయకము.

❖❖❖ నేత్రదుర్బలమునకు ఉపయోగించు ఔషధము ❖❖❖

కరక్కాయ బెండు కాల్పిన బూడిది, సైంధవలవణము, మాఫలుకాయలు యీ మూడువస్తువులను సరుభాగములుగా తీసికొని చూర్ణించి వస్త్రగాలిత మొనర్చి పువయోగించుకొనవలెను.

బవ్వాలతీర్థ అను వ్యాధి లక్షణము.



యీవ్యాధియందు ప్రతినయమునందు ఆలశ్యముమీద కండ్ల వెంటనీడ ప్రవించవారంభించి తిరిగి కొంతకాలమునకు తగ్గి తిరిగి ప్రవించి తిరిగి నిలిచిపోవును. కాబట్టి వాకీముఖ్యముగా యీవ్యాధిని కారణమునారముగా దీనిని అవ్వాలతీర్థ అని పేరుపెట్టిరి. యీవ్యాధి కారణము కనురెప్ప కొద్దిగా మందమెక్కి చెడిపోవును. ఆరెప్పలో భాగమునుండి యేదో ఒకవస్తువు వుబ్బివచ్చును. యీవస్తువునందు రెప్పలలో మొలిచి వచ్చువస్తువు ముల్లహిమా పొరమునున్న, రెప్పలయందున్న తాకి గ్రుచ్చుకొనుటవలన కండ్ల వెంట నీడుప్రవించ వారంభించును. యిట్టి నమయమునందు శరీరమునందు మలమునిండి యుండును. ఆనూ శయము, భోజనము, మద్యపానమువలన నిండియుండుటవలనగాని విశేషముగా మేలుకొనుట వలనగాని రెప్పలయందు చిక్కదనము దుష్ప్రవృత్తి ము లేట స్తించి కష్టము అధికమగును. యిట్టి స్థితియందు కొంచెమునిదురకలిగి ఆనూశయమునందు వదాగములు లేకున్నను వ్యాధి శాంతించి యుండును. రెప్పయందు చిక్కదనము తగ్గిపోవును. కంటి రెప్పలోపటి వాపు తక్కువగా నుండును. అనగా ముల్లహిమా క్రిందిరెప్పపై న బల పూర్వకముగా ప్రవేశించజాలదు. గాన యిట్టివశయందు కండ్ల వెంటనీళ్లు ప్రవహించవు. యీవ్యాధి కారణమునారముగా కంటిరెప్పలోగములలో వర్ణించబడును. మరియు దమావ్యాధి తరువాత యీవ్యాధి ప్రకృతియగును. అనగా దమావ్యాధియందుకూడా నేత్రములవెంట నీడుప్రవహించుచుండును. ఈవ్యాధియందుకూడా నీళ్లుప్రవహించును కాబట్టి దమావ్యాధి తరువాత యీవ్యాధినికూడా వర్ణించుట విధి అయియున్నది.

శ్రీమద్వైదిక చికిత్సాశాస్త్రము

శరీరమును మలమునుండి శుభ్రతనొందించవలెను. వాతమును దిక్కవరచునట్టి వస్తువులను భుజించకూడదు. మరియు ఈవ్యాధియందు భోజనము లఘువుగా చేయవలెను. మరియు పాచనశక్తిని కలిగించుట ప్రదితమగును. మలమును తీసినేయునట్టి ఔషధములు అనగా మూమిసా, తుమ్మాకు, కుంకుమపువ్వు మొదలగువస్తువులనునూరి కండ్లపై పట్టు వేయవలెను. మరియు ఈవస్తువులను కిషాయముకాది ఆకషాయముతో కండ్లకు కాపకము చేయవలెను. మలమును శుభ్రముగా తీసి వేసినపిమ్మట నేత్రములనుండి సీరు ప్రవింపజేయునట్టియు, మలమును నశింపజేయునట్టియు అనగా శానలీఖూ, శియూఫెలహమర్ అను ఔషధములు నేత్రములలో వేయవలెను.



కుమునా అను రోగలక్షణములు

నేత్రములనొప్పి తగ్గినపిమ్మట నేత్రములయందు ఎరుపు కేషించి యుండును. యిట్లు నిలదియుండు ఎరుపునకు కుమునా అందురు. అనగా ఈకుమునాశబ్దము మూడుభాగములయందు వేరువేరుగా చెప్పబడును. (1) కంటిరెప్పలోపట వాతముచిక్కబడుటవలన బరువుపుత్పత్తియగును. రోగినిదురనుండి తేదిన వెంటనే కంటిగొమ్మట్టిగాని, ఇనుకగాని, దుమ్ముగాని నలకగాని వడినదని సందేహపడుచుండును. మరియు దీనిదశ కంటిరెప్పయందు కలుగురోగములలో భావించబడును. దీనిని అచ్చటనే వర్ణించబడును. అనగా కంటిరెప్పల రోగములలో వర్ణించబడును. (2) కర్నియా పొరవెనుక చీము నిలిచిపోవును. దీనిపేషయమై కర్నియాపొర రోగములలో చెప్పియున్నాను. (3) ముత్తహిమాపొర వ్యాధులయందు

భావించుదును. మరియు నేత్రము నొచ్చునప్పుడు నేత్రము ఎండనారంభించి వాతలవిరియొక్క వనమాణువులు లేచుటవలన దృష్టిదుగ్బలము నొంది రోగిచూచునట్టి వస్తువులు పొగక్రమ్మినటుల మంచుక్రమ్మినటుల కనుపించును. మరియు ఈవ్యాధియందు పొరరంగు చెడిపోవును అనగా యెరువుగను, తెలుపు యెరువుగనుండుట. కన్న జీర్ణిష్ణుటకు భారము గను ను స్తిగనుండును. రోగికితనకండ్లు ముందుకంటె పెరిగినటుల తోచుచుండును. మరియు నేత్రములయందు దురద ప్రత్యేకనమయమందుండును. మరియు దురదకలిగినప్పుడు వీడిపీళ్ళతో కడిగినచో బరువు దురద తగ్గిపోవును. ఈవ్యాధి వాతలవిరి వరచూణువులయందు చెడదక వ్రష్టము అధికమైయెడల తిరుగ నారంభించును. మరియు నివి నేత్రపారలయందువచ్చి చేరి నిలిదిపోవును.

—కుమునా వ్యాధి దీక్షిత్వం—

మలము తీసివేయుటకై యారజాత్ మరియు, హదితీగకషాయము యిచ్చవలెను. ఈ కషాయముతో గండూషము చేయించవలెను. తదుపరి జరూరకమున అను బోషధమును కండ్లలో వేయవలెను. మరియు, మెంతులు, నఖము బాబూనా మొదలగు ఇత్యాదివస్తువులతో కషాయముకాది మలమును కరిగించుటకై కావడము చేయవలెను.

—జరూర కషయనా చేయు క్రిమము—

పిప్పళ్ళు, మామిరొ యీవస్తువులు ప్రత్యేకము 12 రతులు, ముసాంబరం 9 రతులు, దేశవాళి రిక్కాయలు, నలుద్రవునురుగు, రసాంజనము యీవస్తువుల ప్రత్యేకము కిక్కి నూషములు, యీ 7 వస్తువులు ఒకటిగాచేర్చి మార్ణించి బట్టగోవేళి వస్త్రసూలిత మొరర్చి వ్రవయోగించవలెను. మరియు, యీ సూర్యమును సోవుకనముతోనూ 3 కనికెలు చేసి అవశ్యానుకూలముగా వ్రవయోగించుదురు.

—కజావ్యాధి వర్ణనము.—

బూడిదే, పలకలు, దోమలు మొదలగు సూక్ష్మజంతువులు కండ్లలోపడుటకు కజా అందురు.

నేత్రములలో యేదైన పడినయెడల

కలుగు లక్షణములు



కండ్లలో నలుసు మొదలగు వస్తువులు పడినయెడల కనిపెట్టు విధానము దుమ్ము గాలివీచిన తరువాత నేత్రమునందు పడిన పిమ్మట నేత్రమువెంట నీరు స్పృశించ నారంభించును. యింతకుముందు నేత్రము లు యేవిధమైన గోగము లేకుండినయెడల కంటిలో బైటివస్తువుయేదో పడినదని గ్రహించదగును.

—నేత్రమునందు పడిన నలుసు మొదలగువాని చికిత్స.—

వేడినీళ్ళతో ఆకన్ను కడిగి తదుపరి చనుబాలను కంటిలో వేయ వలెను గాని కన్నుమాత్రము చేతితో నలుప కూడదు. కంటిలో దుమ్ముగాని నలకగాని పడిన యెడల చనుబాలు పోయుటవలన తగ్గిపోవును. యిటుల తగ్గనిచో కనురెప్ప విరచి కంటిలోవల రెండు రెప్పల మొదట నిదానించి చూచి నలక కనుపించిన యెడల అనలునును నభా కుతోతీసివేయవలెను. లేదా కొంచెముదూది కంటిరెప్పలలోవల కొంత వరకు వ్రుంచవలెను. యిటుల నుంచినచో కంటిలో నున్నవస్తువు యీ దూది కంటుకొనును. తరువాత దూది తీసివేయవలెను. మరియు, కంటి లోపడిన నలుసు విశేషపై భాగమునుండి మూల్తహిచూ పొరయందు గాని రెప్పలోవలగాని లేనియెడల బట్టతోనున్న అగిసివలుకుతోనున్న సహజముగా తీసివేయవలెను. విశేషభాగమునందుండి యీ యుపాయముల వలన బైటికి రానిచో సితస్తా అనగా గోధుమనత్తు మెత్తగా నూరి కంటిలోవేసి కొంతసేపటివరకుంచిన యెడల కంటిలో పడినవస్తువు సితస్తాకు అంటుకొనును తదుపరి దూదితీసివేయవలెను. మరియు, కంటి

లోవడిన వస్తువు ఒకప్పుడు కనుపించని యెడల సన్ననిబట్ట వ్రేలికిచుట్టు కొని రెప్పలలోవల తుడిచిన యెడల బైటికివచ్చును. షరియు, గరిగల వస్తువులు అనగా గోధుములు, యవలు, మొదలగు వానిపైపొట్టు, లేక గాజుముక్క, యిత్యాది యితరవస్తువులు కంటిలో అంగిపోయిన యెడల యిట్టిదశయందు కంటిలో నుండి నలకలు మొదలుగునవి. తీసివేయుచుట్టి ముఖ్యాయుధముతోపట్టి తీసివేయవలెను. యిటుల తీసిన వెనుక చు పాలుగాని లేక కోడిగొడ్డు తెల్లసాంగుగాని కంటిలో వేయవలెను. దీని వలన యేమియు హానిరాకుండా కాపాడును.

కంటిలో జంతువులు పడు లక్షణములు

దోమకంటె నూత్ముగల నొక జంతువు కలను. దీనికి రెండు రెక్కలుండును ఒక్కొక్కనయమునందు యీ జంతువు కంటిలో పడి పావపై అంటుకొని కంటిగుడ్డును పీల్చుచుండును. యీ కారణము వలన నేత్రమునకు మిక్కిలి కష్టము సంప్రాప్తమౌను. కన్న యెరు నెక్కును. యిట్టి స్తితియందు దీనిని తక్షణమే తీసివేయవలెను. దీనిని తీయుటకు రెండు సదుపాయములు కలవు. (1) ముల్తాని మన్ను మెత్త గానూరి కంటిలోపోసి ఒకగంటవరకు రెప్పవేయక యుంచవలెను. యిటు లచేయుటవలన ఆజంతువు యీమట్టి కంటుకొని బైటికివచ్చును. తరు వాత ఆముల్తాని మన్ను దూడతోగాని బట్టతోగాని తుడిచివేయవలెను. (2) చుండు కన్ను విశేషముగా కాచిన యెడల ఆజంతువు మెత్తబడు ను. కాబట్టి తరువాత రంధ్రముగల నలాకు తీసికొని దానినుండి కన్ను పూదవలెను. తరువాత కంటినల్లగొడ్డుపైని యీగొట్టముంచి నిమ్మళ ముగా పూదవలెను. యిటులచేయుటవలన ఆజంతువు బైటికి వచ్చును.

(లాభః) ముల్తాని ఒకవిధమగుమట్టి. యీమట్టితో తల రుద్దుకొం దురు. ఈమట్టి మూడువిధములుగా నుండును. (1) తెల్లగను, (2) ఆకువచ్చగను, (3) యెర్రగానుండును. యీమూడురంగులలో యెర్రని రంగుగల మట్టి శ్రేష్టమైనది.

కంటికి దెబ్బతగులుటకు లక్షణములు.

కంటికి దెబ్బతగులుటవలన కన్ను యెరువు వాపు కలుగును. అట్టిస్థితియందు శిరావేదనము చేయవలెను. మరియు లఘువగు శ్వాసములతోగాని లేక వండ్రరసములతోగాని కోష్ఠమును మృదువరచవలెను మరియు అవశ్యమైనచో ముచ్చనగుంటలో రక్షలువేయవలెను. మరియు శరీరము స్వస్థతనొందిన వెనుక నొప్పి శాంతించుటకై వచ్చనికోడిగ్రుడ్డు సాన గుర్రోగన్లోకలిపి కంటిపై లేపనముచేయవలెను. అప్పుడు మలము రెండవవైపుకు తిరిగి నొప్పి ఆగిపోవును. యెరువు తగ్గును. మరియు కంటియందు నీలిరంగు నిలిదియుండినయెడల ధవరూలు, పొదినా ఆకు సంకెళ్ళి ఫిల్ హారిదళము, మొదలగు వస్తువులునూని పట్టువేయవలెను. ఈ పట్టువలన కంటిలోని నీలిరంగు హరించును. సంకెళ్ళి ఫిల్ ఆనగా మిరియాలతో సమానముగానుండు గుండ్రనిరాళ్లు మరియు కంటిపొర ప్రథమమున తన స్వస్థానమునుండి తప్పిపోయినయెడల అనగా శస్త్రముతోగాని లేక రాయితోనైనను లేక యితర యేవస్తువుతో నైనను తప్పిన యెడల ఆపారయందు దుష్టచురుము చేరకుండుటకు శిరావేదనముచేయుట విరోచనమునకు యిచ్చుట మొదలగు ననుచాయములు చేయవలెను.

ఒకప్పుడు కంటిలోనుండి నెత్తురువచ్చినయెడల ఆగ్రమును తుడిచివేసి శుద్ధిచేసిన సావనజ్లో కొంచెము శర్పూరముచేర్చి దానిపై నునిది కట్టుకట్టవలెను. రక్తము రానిచో శుద్ధిచేసిన మైలతుత్తమునూరి అందుపై వేయవలెను. మరియు కోడిగ్రుడ్డుసాన కంటిపై లేపనముచేయవలెను. పిమ్మట కొంతకాలమునకు శిరావేదనము చేయవలెను. తదుపరి విరోచనమునకు యివ్వవలెను. మరియు శస్త్రముయొక్క రతూబతు అనగా నీరు మలములతోకలిపి నిండవిడచి కంటి రణము మాన్పుటకున్న కంటిగ్రుడ్డునకున్న దికిల్పే చేయకూడదు.

నేత్రముల యందు కలుగు వ్రణ లక్షణములు

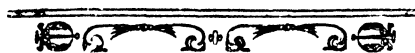

నేత్రము యొక్క ప్రాణము కన్నయొక్క యావత్తుపొరలయందు పుట్టుచున్నది. అనగా ముల్లహియా, కర్నియా, ఇనిబియా, అను కంటిపొరలయందు పుత్పత్తియగుచున్నవని గ్రహించవలెను. మరియు యీవ్రాణములు ప్రత్యేకించి కనుపించుచుండును. ప్రత్యేకమగు చిహ్నములు రెండుగలవు. యీచిహ్నములు యీవ్రాణమునకు విరుద్ధముగా నుండును. మరియు యివిగాక యీపొరలలోకూడా కలుగుచుండును. ఆవ్రాణములు ప్రత్యక్షముగా కనుపించనేరవు. గాని లోపట వ్రాణము కలిగి చీమువట్టి ఆచీమువలన పైపొరలు చెడి చినిగి రతూబకు అనగా నేత్రమును కలిగించునట్టి నీరులోచేరి బైటికివచ్చుచుండుటవలన కనుపించుటయేగాని ప్రథమదశయందు వ్రణచిహ్నములు కనుపించనేరవు. మరియు ముందుగా మిక్కిలి పోటు నొప్పి విశేషకష్టము అవశ్యముగా కలుగుచున్నది. ఈవిషయమును వైద్యుడుచూచి కన్ననొచ్చుచున్నదీ, కన్న పుబ్బినదీ అనే కారణముచుబట్టి యిది తీక్షణదోషము అనగా దహించునట్టి దోషమును కలిగించుచున్నదనియు యిదిపొరయందు జొచ్చి వ్రణమును పుత్పన్నముచేయునని గ్రహించుదురు. మరియు యీకారణమువలన నొప్పి అధికమగుట పోటు కంట్లో పొడిచినటులు గుచ్చుకొనట నీళ్ళున్రాగించుట మొదలగులక్షణములు నేత్రసంబంధముగు సమస్తపొరలయందు పుట్టునట్టి వ్రణములయందు కలుగునని గ్రహించవలెను. మరియు యీ మొదలగు చిహ్నములు ముల్లహియా, ఇనిబియా, కర్నియా, అనుపొరలయందు కలుగు వ్రణములతో సంబంధము కలిగియుండును వీటిని వర్ణించుచున్నాను.

—ముల్తహిమా పొరవ్రణములు.—

ముల్తహిమా అనునేత్రములయందు కలుగు వ్రణదిహ్నములు కంటితెల్లగ్రుడ్డువందు ఒకయెర్రనిచుక్క పుట్టుట, యెరువు యావత్తు తెల్లగ్రుడ్డునాక్రమించుట యీలక్షణములు కలిగినచో యేదో ముఖ్యస్తానము రెండవభాగమునుండి మిక్కిలి యెరువు కనుపించుచున్నదని తెలిసికోవలెను. మరియు యీదిహ్నములుతప్ప యితరలక్షణములు యీవ్రణములో అవశ్యముకలుగుచున్నవి. అవివర్ణించబడినవి. అనగా నొప్పివిశేషముగా నుండుట కన్ను గ్రుచ్చుకొనుట పోటు మొదలగు లక్షణములు దీనికి సాక్షియగును. మరియు ముల్తహిమాపొరయందు లేచువ్రణము గుండ్రముగానుండును. దానిని ప్షారీభాషయందు దబీలా అందురు.

—ఞ్జిబిలియాపొరవ్రణములు—

ఞ్జిబిలియా అనునేత్రపొరయందు వ్రణముల లక్షణములు నల్ల గ్రుడ్డుపైని ఒలింతువు యెరువురంగుగును యెరువురంగుతో కనుపించుచుండును. అనగా మలము క్రూరదశగలదియు విశేష ప్రమాదముగల దైనయెడల కర్ణియా అను పొరచు బ్రద్ధబొంట్లుచున్నది. మరియు మలమునందు అధికశుష్కత్రయములేనియెడల శుష్కము కలుగునుగాని కర్ణియా పొరచినుగుటకు బలము ప్రసేశించనేడు.

—కర్ణియా పొరవ్రణములు—

కర్ణియా అను కంటిపొరయందు వ్రణములు కలుగుటవలన దిహ్నములు నేత్రమాయొక్క నల్లగ్రుడ్డుపైర ఒకతెల్లని మచ్చకలుగును. మరియు యీపొరయందు తెల్లని వ్రణముకలుగుటకు కారణమేమనగా ఞ్జిబిలియా పొర దీనికిందయున్నది. యిదిచూచుటకు ఆటంకము కలిగించుచున్నది. మరియు కర్ణియాపొర రంగు ఞ్జిబిలియాపొర రంగువలె కనుపించుచుండును. మరియు యీపొరయందు లేకవ్రణములు యేడు భేదములుగా రుప్పబడియె ఞ్జిబిలియా నాలుగు కర్ణియా పొర పైభాగ

మునం దుత్పన్నమగును మూడు కర్మియా పోరయందు లోభాగము అనగా చుట్టుభాగములయందు పుట్టుచున్నవి. ఇ దువలన యీవ్రీణ ములను రెండుభేదములుగా వర్ణించి చెప్పబడుచున్నది.

— 1 వ భేదము. కర్మియా వ్రీణముయొక్క వివరము —

కర్మియాపోర వ్రణము పై భాగమునందు పుష్పముగును. దీనిని హాకీముజాలీనూన్ గారున్ను, అన్యమతము గలవారున్ను కురహవ్రణము అందురు. మరియు హాకీము కన్నయూక మొదలగు ప్రాచీనవై ద్యులు ఈ వ్రణమునకు గరిగల దుగడ అందురు గాని వ్రణమని చెప్పటలేదు. యీసాఫ్ కుమార్డు హాకీముహనీనుగారు ఈ రెంటియొక్క భావమొక టే అనిన్ని కేవలము విరుద్ధము కాదనిన్ని నామముమాత్రము విరుద్ధ ముగా యున్నదనిరి. యెందుకనగా యిందు దురద గౌ గరగరలాడుట యిది హిలాల్ వ్యాధియొక్క భేదము. హిలాల్ వ్యాధియొక్క అర్థము. తప్రతక ఇత్తీసాల్ అనగా ప్రామాణ్యము. యిది ఒకేమాత్రముగల అంగములయందు పుత్పత్తియగును. దీనిఅర్థము చెర్మము అదరట అనబడును. యిందువలన ఈ హిలాల్ అర్థము వ్రణమని భావించిరి. ముఖ్యముగానిది కంటిలో పుత్పన్నమైచో రోగికి చికిత్సనేయు వైద్యు నకు అవరాధి యనజాలదు. ఈరోగము నాలుగు ప్రకరణములుగా చెప్పబడినదని గ్రహించవలెను.

(1) నల్లగుడ్డుపైన ఒక బింబువు పొడవుగా పొగక్రమ్మినటుల ఆరంభించును. దీనిని అబ్బిభాషలో కతాజున అందురు, యూనానీభాషలో అఖిలూస్ అందురు. కతాన్ అనగా దుమ్ముఅనబడును అఖిలూస్ అనగా చీకటి అనబడును.

(2) నల్లగుడ్డుపైని మొదటిదానివలె ఆరంభించి విశేషముగా ఆ క్రమించి ముందు దానికంటె కుక్కి, లి తెల్లగానూచును. గాని స్త్రీము మాత్రము ఆక్రమించక క్రమింబడియుండును. దీనిని అబ్బిభాషలో

సాహబ్ మరియు గమాంఅందురు. యూనానీభాషలో లినాల్ యూగ అందురు. మరియు, యీమాడు పదముల యర్థము కేరుగా మారిన దనిపించును.

(3) నేత్రము యొక్క నల్లగుడ్డు అంశము ప్రకటనమగును. మరియు, చుల్లహిమా పొరనుండి కొంచెము అనచబడును. దీనిని అరబ్బీభాషలో అల్లీలీ అందురు, యూనానిభాషలో అరఖిమాన్ అందురు. అనగా రెండు రుగులుగలది అని అర్థము. యీవ్రేణము విస్తారముగా నలుపుగలిగి కొంత నల్లగుడ్డుమీద సలిదియుండును. ఇది తెల్లగా కనుపించుచుండును. యిందువలన ఇబ్బియా పొర కనుపించుటకు అటంకమై తెల్లగానుండును. తెల్లగుడ్డుమీదనుండునది యెర్రీగా నుండును. మరియు, నల్లగుడ్డుచుట్టు ప్రదేశమునకు అకవీలున్ బాద్ అందురు. యూనానిభాషలో అరామాన్ అందురు.

(4) నేత్రము యొక్క నల్లగుడ్డుమీద వెంట్రుకవలెగాని లేక దీని సమశముగాగాని యేదైన వుత్పన్నమైన యెడల నిది దీని తాలూకు చిన్నముక్క అని భావించవలెను. దీనిని అ బ్బీభాషయందు నూపా మరియు, ఇఖరాకీ అందురు. యూనానిభాషయందు ఆబికూమా అందురు. వైద్యులు దీనిని నేత్రసంబంధముగు దమా అందురు. అభి కూమాయొక్క అర్థము పుల్లతాని అందురు. మరియు, వైద్యులు హకీకదమాకు పుల్లపూన్ అని భావించుచున్నారు.

ఈ కేరణము కర్నియావ్రణభేదములు

వ్రణము కర్నియా పొరలోపల వుత్పన్నమగును. ఇది మూడు విధములుగానుండును.

(1) గ్రూ డ్రముగను సమానరంగుకలిగి సజ్జగింబల ఆక్రమిగా యేర్పడుచున్నది. దీనిపైగరి తక్కువగానుండును. దీనిని యూనానిభాషయందు లోకూయూగ అందురు. అంబ్బీభాషయందు జాబా అందురు. హిందీభాషయందు చుట్టునుండు గుంటయని అర్థము.

(2) ఇది లాకూనావ్యాధి కంటె వెడల్పు అధికముగానుండును. వికాలముగానుండును. దీనిని హావరా అందును. దీనిని యూరానిభావ యందు లులుగూ అనినాకుదురు. మరియు, జీకీరే ఖ్వరశ్శశాహి అను వైద్యగ్రంథమునందు యీక్రింది విధముగా వ్రాసినట్టియె. అనగా ఈ వ్యాధిని ఫలగమూసా అంగురు, అనగా కష్టమును కలిగించునట్టిదనియు దుఖమును కలిగించునట్టిదని భావనగా.

(3) ఈవృణము విస్తాముగా అన్నిటికంటె మిక్కిలి మలినము తోగూడియుండును. మరియు కొంతకాలము ప్రవేషించిన కంటి రతూ బకు దీనిలో మిళితమై వెళ్ళిపోవును. కొందరు మతమనందు దబిలా అనగా ఆక్రమించునట్టి వ్రణముని పూహించుచున్నాడు వ్రణముకూడా యీఅర్థముతో చెప్పబడుచున్నది. దీనివిషయమై మొదటిభేదమునందు నాలుగవ ప్రకరణమునకు సర్దింపబడియె. అనగా ఇకరాకి అబికూమా మరియు హాఫీకాదరూ అనునవి ఒకవిధముగు వృణములు. అవి దీనితో వేరుగానున్నవి. ఇవి అప్పుడప్పుడు కలుగుచుండును. దానిని జాతుల్ అనగా సరముల వృణము అందురు. అనగా దీనియందు సరములు విశేషముగా కన్నయొక్క ప్రదేశములయందు ఒకదానిపై నొకటి అల్లుకొనియుండునని గ్రహించవలెను. అనగా వలవలె అల్లుకొనియుండునని భావము. ఈవృణము బాహుళా పొరను అణదివేయును. ఈవ్రణము గుండ్రముగానుండును. దీనివలన కన్నచెడిపోవును. ఈవ్యాధి కుదురుట దుర్లభము యీవ్రణముయొక్క వుత్పత్తిస్తానము నలబియూ అనుకంటి పొరయందు కలుగుచున్నది.

(లాభము) యీవ్రణములలో ముల్తహిమా పొరపై లేచునట్టి వృణము త్వరలో మాును. మరియు దీనిలో నొప్పి యేరుయు తోచకుండుట, కంటినుండి నీరు కెక్కువగా వ్రనించుట రోగికండ్లు మూసుకొకొనుటకుశక్తి కలిగియుండుట, మొదంగు లక్షణములుగల వ్రణము కుదురుననియు సాధ్యమనియు యీలక్షణములకు వ్యతిరేకముగా విడి

ద్దముగా నుండి నల్లన్రుడ్డు పాపముందు యున్నయెడల యీవ్రాణము కుదురుట దుర్లభమనియు నిది అసాధ్యమనియు వైద్యులు వచించి యున్నారు.

అక్షికిర్ని యూపార ప్రణాదిక్కి. ఛిం

ఈవ్యాధియందు యేదిహ్నములు వర్ణించబడినవో ఆదిహ్నములు కనుపించినవెంటనే శిరావేదనము చేయవలెను. మరియు శక్తి అనుసారముగా రక్తమును వెడలించవలెను. మరియు ప్రతివారమున్ను దీని నుండియు ముందుగా సరేరు అను సరమును ఛేదించి కొద్దిగా రుదిరమును వెడలించుచుండవలెను. తదుపరి కరక్కాయలు, దింతవండు, కషాయముకాది రేలకాయగుజ్జ, కలిపినకషాయమునుగాని లేక యిట్టి స్వభావికమగు కషాయములనుగాని రోగికిచ్చి శరీరమును మృదుత్వమునొందించవలెను. మరియు కరక్కాయకషాయమునందు కొద్దిగా యారజోకలుపుట మిక్కిలి వుత్తమము. మరియు అనేకవర్షాయములు విరోచనము చేయించవలెను. మరియు ప్రణమునేత్రముయొక్క సమీపమునందు కంటిపెద్దకొలికివై వునున్నచో రాత్రిపరుండునప్పుడు కంటికొలికిలో చీము వకటిగా చేరకుండా కలక్రింద యెత్తుచుంది పరుండునటుల చేయవలెను. అనగా చీము కంటికొలికిలో చేరినయెడల ఆకొలికిభాగములను చెడగొట్టును.

లేక కంటి దిన్నకొలికి అనగా చెవివైపు యున్నచో చెవివైపు తలగడయుంది కంటికొలికి తలగడకు ఆకనటుల ప్రక్కను పరుండి నిద్రించవలెను. యెందుకనగా చీముకూడివచ్చుచుండును.

మరియు. కేకలువేయుట, వాగుట, తుమ్ముట, తలక్రిందపెత్తులేక పరుండుట, గురుపదార్థములుభుజించుట యీ మొదలగునవలు మిక్కిలి హానికరములు గాన రోగిని ఈవనుల అభ్యాసమునుండి తప్పించి కాపాడవలెను.

మరియు ప్రణయ బలముగల వ్రాహ్మణులను తోకూడి మూట
 గల స్వభావికముగలదై నొప్పిలో కంటియుంకినయెడల శియాఫెలిబి
 యజ్ కంటిలోని క్రుష్ణతెల్లనిన చతురాలు పి కంటిలోనే న్నూ యుండవలెను.
 మరియు ప్రత్యేకముగా చతురాలు కంటిలో వేయుటనుందిది. ప్రణయ
 వేగము పక్షమొందినచో శుద్ధిచేసి మోతివనము మరియు, అనిసిగిం
 జలరసము లేక, నఖముదిప్పలరసము కండ్లలోనే యువలెను. దీనివలన
 ప్రణయ పక్షమొందును. ఇట్లు పక్షమునొంది చీము ప్రకటనమైనచో
 ప్రణయ శుభ్రమునొందుటకై శియాఫెలిబి, అంజరూత్ మొదలగు
 నవి ప్రయోగించవలెను. మరియు చీము చిక్కగానుండుకాణమువలన
 నీచించుకుండనియెడల మెంతోసము తేనేకలిపి యుపయోగించవలెను.
 ఇట్లు వేయుటవలన చీము లఘుత్వ నొంది వలచబడి నహజముగా
 బైటికినీవించును. మరియు ప్రణయ వీచునుండి శుభ్రతనొందినవెనుక
 శియాఫెలిబి మొదలగునవి అంజరూత్ ప్రణయము మాన్పవలెయు,
 మాంసమును కలిగించునట్టియు ఖే సములను కంటిలోనే యువలెను.
 మరియు ప్రణయ పూడిపోయినవెను శియాఫెలిబి మొదలగునవి కం
 టిలో వేయవలెను. తిరిగి శియాఫెలిబి కంటిలోనే యువలెను.
 మరియు అపశ్యముకలిగినయెడల న స్తశియాఫెలిబి మొదలగునవి తరువాత
 శియాఫెలిబి వేయుట విశేషలాభ కరముకనుగును. మరియు, కండ్లు
 నిమ్మలించినవెనుక ప్రణయినిమ్మలనులు తిరిగి యున్నచో యేవస్తువు ప్రణ
 యినిమ్మలను గుల్లలనుమాన్పనో వస్తువులను ఉపయోగించవలెను.
 మరియు ప్రణయపెరిగి మోర్సజా అయినచో, అజీర్ణమును కలిగించి
 బలమును కలిగించునట్టి వదార్థములలో చికిత్స చేయవలెను. ఈ చికిత్స
 వలన గరి అధికముకాజాలదు.

అంజరూత్ అంజరూత్ చేయుక్రమము

నిశస్తా 21 మాషములు గాడిదపాలులో శుద్ధిచేసిన అంజరూత్
 సత్తుభస్మము యివి ప్రత్యేకము 7 నాషములు యీవస్తువులు పకటిగా
 చూర్ణించి నన్ననిబట్టతో వస్త్రఫూలితమునరింది ఉపయోగించవలెను.

కంటి నల్లగుడ్డుపై తెలుపుపటల లక్షణము.

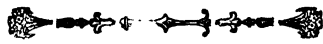

ఈవ్యాధి నల్లగుడ్డుపై నకలుగు తెలుపునకు బ్యాజ్ అందురు. ఇది రెండువిధములు (1) కర్నియాపొస్తానమునందు వలచగా ఉత్పత్తియగును. యిట్టి తెలుపునకు అబూ లేక, గమాం అనగా మబ్బుఅనియు ఆకాశమనియు అందురు.

(2) ఇది కర్నియాపొరకలు వుత్పత్తియగును. ఈ తెలుపునకు బ్యాజ్ అనగా వుల్లిగడ్డపై పొట్టెటిది అను యీ పేరుకంటె ఇతరపేరు కనుపించలేదు. యీరోగము మూకువిధములుగా చెప్పబడియె (1) ప్రాణము కలుగుటవలన చాలాకాఠిని కన్నమునాసికొని యుండుటవలన నీచములము హృద్ధుగు వద్యాధి వైనగ్రామిచి దుబ్బుమువలన కన్ను విప్పటకు వీలుకాకుండును. యీ వ్యాధి ప్రాణము ఆరోగ్యము నొందినవె నుక తెలుపు కేషిందియుండును యిటుల కలుగునట్టి తెలుపుదికిత్త వలన సాతముగా కల్గజాలదు. యిటుల ప్రాణముయొక్క చిన్నములో తెలుపునూనా విగిచి యుండును. ఇదిగా కర్నియాపొరయందు ప్రాణము వుట్టినయెడల నది పై వరకు ప్రవేశింపదును. యిటులయవగా విది కిరీటుటకు చిన్నములు దీవియందు కేషిందియుండును. అనగా చక్కని గాదు నిలిచి యుండునవి గ్రహించవలె ను. ఈ చిన్నములుగల వ్యాధి మగుట దుర్లభమనియు ఇట్టివ్యాధి అ సాధ్యమనియు భావించవలెను.

(3) నేత్రము నొప్పిగాను పుటవలన నల్లగుడ్డుపైని తెలుపు సంభవించును. యీ వ్యాధికి దికిప్పి యుటయందు వుపేక్షించిన యెడల మలము దిక్కనై యుండుటవలన కుంఠము హరించక కండ్లు మూయబడి

యండి ఇట్టి స్థితియందు నేత్రముయొక్క నల్లగుడ్డుపైన తెలుపు సంభవించునని గ్రహించవలెను. మరియు, నీచులముచేరి యీ వ్యాధి అనగా నల్లగుడ్డుపై తెలుపు వుట్టించును.

(3) సగముకన్న నొచ్చుట యిట్లు కన్ను నొప్పి తరువాత కంటిపై తెలుపు వుత్పత్తియగును. కారణమేమనగా తలనొప్పివలన కన్ను మూయబడియుండి ఆకంటిలో దుష్టమలము చేరును. యెటులననగా తలనొప్పి వివేషత్వమువలన కష్టముసంభవించి అట్టి దశయందు మూసికొని యుండుటవలన శాంతినొందినటులుండును. యిట్టి సమయమునందు పనికిమాలిన పదార్థము కన్నుమూయుట తెరచుట తిరుగుటవలన హరించుచున్నది. యిట్లు హరించుపదార్థము కన్నుమూసికొని యుండుటవలన కంటియందు నిలియుండును.

~~అక్షి బ్యాజ్~~ అనగా నల్లగుడ్డుపై తెలువుకు చికిత్స

కారణము శేషించియున్న యెడల అట్టికారణములు వ్యాధికనుకూలమైనచో ఆకారణములను దూరపరచవలెను. అనుకూలము లేని యెడల యీరోగమునందు శిరావేదనము చేయుట తీవ్రవిరోచనమునకు నొంపగుట అసంభవము. మరియు, నేత్రములో తీవ్రమగు ఔషధములు ప్రయోగించుటవలన ఉష్ణతనొంది బిగిసిపోవును. యిట్టి దశయందు ముందుగా శిరావేదనచేయుట విరోచనమున కిచ్చుట మిక్కిలి యుపయోగము. మరియు, రోగహేతువు దూరమగుటకు కంటియొక్క తెల్లదనము లఘుత్వము నొందినచో కేవలము లాలారసము లాలా అనగా ఒకచెట్టుజాతి దీని ఆకులు గనగనవు ఆకులవలె ఆకులు పూలు కలిగి యుండును. మరియు, కంతరియూన్ ఒకమూలికె నిది రబ్బిల్ వల్ నెల ఆఖరులో వుత్పత్తియగును. దీని రసము తెనెలో కలిపి కంటిలోవేయవలెను. దీనివలన తెల్లనిపొరలు తీసివేయును. మరియు తెలువు తగ్గుటకు సదుపాయముకలదు. అనగా ప్రతిదినము ప్రాతఃకాలమునందు ముందు పటికిబెల్లము నవలి తదువరి వున్ననవలి కొంతసేపునిధానించి నాలుకకు

గరికలిగిన శరీరాన నాలుకతో రోగి కంటిలో నాలుకనుంచి తునువ వలెను. ఇట్లువలెదినను చేయుచుండవలెను. మరియు, యీరోగి సదా పత్యభోజనమును భుజించుచుండవలెను. మరియు, తెలుపు జాస్తిగా యున్నచో బలముగల ఔషధమును కంటిలో వేయవలెను. అనగా తామ్రభస్మం, సజ్జాయోగం, సవాసాగరము, చేరువుచ్చకాయగుజ్జ, పున్న, సముద్రపు నీరు, జరూరె, ముచూసిక్ అనగా యెండిన ఔషధములో కస్తూరి కలిపినది. మరియు, హజమేగీరు * మరియు, జరూరె అనగా చల్లుటకు వుపయోగించుచున్న ఔషధము ముందుగా గుల్లనరము లకు మృదుత్వము శుభ్రతనొందించుటకై న్నానముచేయుట వేదనీశ్యతో ఆవిరి వట్టిట ఆవిరి వట్టునప్పుడు కండ్లు చిప్పియుండుట. అనగా ముఖము యెరుపెక్కి చేయుట వచ్చు వ్యూతం ఆవిరి వట్టిచుట నదువరి ఔషధమును కండ్లలో వేయవలెను. యిట్లు చేయుటవలన మిక్కిలి లాభము కలుగును. మరియు, నీలము బిగిసియున్న యెడల మలశోధన చేయనిచే నేత్రమునకు దిక్కిలీయకూడదు. యిట్లుచేయుటవలన మిక్కిలి నష్టము ప్రాప్తించును.

— జరూరెకూస్తూ చేయుక్రమము. —

ఎ యుఔషధమునందు కస్తూరి కలిపించుచున్నది. ఈ ఔషధము చేయుక్రమము యీక్రిందివలెనగుచున్నది. అనగా యెండ్రకాయలు అనగా వీరలు కొ జుట్టినలుల 10 సముద్రపు నీరుగు గోమయము మరియు సంగ్ గానా అనగా జిగ్గారము జబరియం అనగా ఒకఅడవి జంతువు, బనగా నేత్రపుష్పములతో, నివ్వకోడిగ్రుడ్డుపైబెరకు, సత్తుధన్యము, తా బ్రహ్మము, యానోశపునీరము, నుద్దిచేసిన ముత్తములు కా

* ఇది మిశ్రిత ఔషధముముక్క నాలుగు. ఈ ఔషధమును నేత్రములలో వేయుదురు. యీ ఔషధము మూకురిగములు. (1) సగీరు (2) కరీరు. (3) హజమే అనగా యీమాడు ఔషధములను ఒకటిగా చేర్చుటకు హజమేసగీర్ అందురు. ఈ ఔషధమును తయారుచేయుబద్ధతి ముందువ్రాయుచును.

ల్పిన ఆకీక, అనగా యిది వాసిగ్దనుగుగాను, ఆకువచ్చురాయి, అనగా కత్తి నూరురాయి, దీనిని సిల్లి అందురు. మరి యుపిచ్చుళ్ళు, శిషావే రంగిన, బంగాడుమలినము, మైలతుత్తము, వగడచూరు, తెల్లనుద్ద, తామ్ర మలినము, మైలతుత్తపునుట్టి, మరియు తూతి నూనుహమూరి యివి ప్రత్యేకము 7 మాషములు ఒకచోట కిట్లు మాషములుని వ్రాయబడి యున్నది. పువ్వు, కావిరాయి, యివి ప్రత్యేకము కి మాషములు హే మాషీకము, గబ్బిలపుమలము యివి ప్రత్యేకము 1 కి మాషము ఆజ గీనా 7 మాషములు కస్తూరి 1న్నర మాషము యీ 28 వస్తువులు చూర్చింది యువయోగించవలెను.

(2) గోమయము 10న్నర మాషములు కంఠరియూ 17 మా షములు, ముత్యములు 10న్నర మాషము, మైలతుత్తము కిన్నర. మా షములు వగడపుచూరు 10న్నర మాషములు సముద్రలవణము 10న్నర మాషములు రాతిపువ్వు 1 కి మాషములు నివ్వకోడిక్రొడ్డుపై బెరడుకా ల్పినబూడిద 10న్నర మాషములు మైలతుత్తము కి మాషములు క స్తూరి 2 రతులు యీ 10 వస్తువులు మెత్తగా చూర్చింది పువయోగిం చవలెను. ఇది అనుభవముతో చెప్పబడిన పౌషధము.

మరియు గబ్బిలముయొక్క మలమును తేనెతో అరుగదీసి కంటిలో వేయవలెను. అధనా కోడిగుడ్డుపై పెరులు తెల్లగాభస్మముచేసి దీనికి సమముగా కలకండకలిపినూరి బరేకు అనగా యెండించునట్టి పౌషధము ను చేసుకోవలెను. ఇది పరీక్షించిన పౌషధము.

— పాషమనగీర్ చేయుకృమము. —

కోడిగుడ్డుపై పెరులను మందినీళ్ళలో నానవేసి ప్రాతఃకాల ము యెండలోనుంది ఆనీళ్ళు దుర్వాసనవచ్చినయెడల వందివేసి తిరిగి మందినీళ్ళుపోసి ఆనీళ్ళు వందివేసి యిటుల నీచునానక తగ్గువరకు నీళ్ళు పోయిచూ వందివేయును తరువాత ఆచెరులను తీసి యెండింది మెత్త గానూరి కలకండచేర్చి నూరియువయోగించవలెను.

ఊహజనుకీరీరా చేయుచుము.

శుద్ధిచేసి-ది కోడిగుడ్డుపై పెంకులు, కాల్పిన పాతయెదురు బూసిది, ముత్తపు దిప్పలభస్మము. మూత్యములు శియె అర్చని అనగా ఒక మూలికెజాతి, నముద్రోఫేము, దోహాజ్ అనగా ఆకుపచ్చరంగుగలరాయి, గోమయము, రజతమలినము, నువర్ణమలినము, సాదనా అనగా ఒక రాయి. గిద్దవయొక్క కాళినపక్క బూసిది, వగడచూరు యివి ప్రత్యేకము ఒకభాగము. ఆకుపచ్చరాయి 14 భాగములు, గబ్బిలపు మలము అర్ధభాగము యీ 15 వస్తువులను చూర్ణించి నన్నని బట్టతో వస్త్రు ఘాలిత మొనరించి వ్రవయోగించవలెను.

ఊహజబేలస్సల్ అను ఔషధకీమము.

గోమయము, అగ్నికోడిగుడ్డుపై పెచ్చులు. మూత్యపు దిప్పల భస్మము, యీవస్తువులు మెత్తగానూం సిహ అనగా ఒకవిధమగురాయి. వగడచూరు, గబ్బిలపుమలము, నముద్రోపువ్రస్మ, యీయే శువస్తువులు నమానభాగములు చూర్ణించి వస్త్రు గాలిత మొనరించి కర్కగన్ మరియు కులంగ్ ఆకురనముతో యీచూర్ణమును భావనచేసి యెండించి మెత్తగానూరి యుంచుకొని అవశ్యకతానుసారముగా తేనెలోకలిపి నేత్రములలోవేయవలెను. ఈఔషధమును నేత్రనంబంధమగు తెలుపు చిక్కబడి నప్పుడు యుపయోగించవలెను.



మోర్ సర్వ వ్యాధిలక్షణములు



కర్మియా అను పొగయందు నీగముకల్లగాని గుల్లలు లేదని
 కారణమువలనగాని కర్మియా అను పొగ చినిగి ఇదిబియా అ కంటిపొ
 ర కర్మియా కిందనుండి బ్రతికివచ్చి వున్నతమగును. ఇటుకపున్నత
 మగుటకు వైద్యులు మోర్ సర్వ అందురు. మరియు మోర్ సర్వ అనువ్యా
 ధికి హిందీ భాషలో చుంటికాళిర్ అనగా చీమతలయందురు. గానవైద్య
 మతానుసారముగా ప్రమాణముగు వాస్తవికముగు నామమునుబట్టి భిన్న
 భిన్న అభిప్రాయములుగా భావించుచున్నారు. యేలననగా ఇదిబియా
 పొగ చీమతలలో నమానముగా పైకించుచున్నది. ఇటుకవైకించుచు
 టకు రానుల నవలి అ గా చీమతల అందురు, దీనికంటె అధికముగా
 యీగతలవలె పైకివచ్చినచో దీనిని రానుజ్జాబబారి అందురు. మరియు
 విస్తీర్ణమునందు పచ్చివ్యాధివండుతో నమానముగా యున్నచో దీనిని
 ఇదిబి అనుచున్నారు. దాక్షిణ్యండుకంటె విశేషముగాయున్నయెడల అన
 గా కంటి రెప్పనరికు పువ్విచించి రెప్పవేయుటకు కన్న మూయుటకు నమ
 ర్థతలేక యున్నయెడల దీనిని తిషాయ అనివాచుచున్నారు. యేలననగా
 యిది నేపు అనగా యాఫ్రికా యుతో నమానముగు ప్రమాణము కలిగి
 యుండును. ఈతపాయ ప్రాచీనులదై వైస కర్మియాపొగ చినిగిన
 భాగము ఒకటిహాకటి కలిగి యొకయొకటి దీనిని మిస్సారి అందురు.
 యెటువలనగా ఫలముకంటె మిస్సార్ అనగా మేకతలలో నమానముగు
 ప్రమాణము కలిగియుండును. మిస్సారి అను వ్రణమును నేత్రవైద్యు
 లు సెలూలి చీమతలవలె చీమతో నమానముగా నేత్రముయొక్క మూ
 డవపొర బ్రతికించుటలందురు. కొందరువైద్యవరులు ఫలకీ అందురు ఇట్టి
 కారణము ఇదిఫల్ మా అజల్తో నమానముగుచున్నది. అనగా కంటి

రెప్పతో సమానముగా యుండునని భావము. మరియు మొఱజల ఇనుముతో చేయబడిన ఆముఖము. అనగా యీ ఆయుధము యొక్క ఆకారమువలె రెప్పనుండి బైటికి వచ్చుటవలన యీ పేరుపెట్టబడియె. అనగా కడురునకున్న కడురు యొకడించు మాంసభాగమును దారవుకండ వెనుకకు జరుగకుండునటులు యుంచబడుచిట్ల అని అర్థము. దీనిని హిందీ భాషలో ఫికి అని వాడుదురు. మరియు గాను నల్లి యిది రెండున్న కర్నియా పొయొక్క గుల్లలవలె సమానముగా కలుగుచున్నవి. వీటి యందు భేదమేమనగా మోన్స్టర్ ఇవిబియా పొరయొక్క రంగుతో సమానముగా నుండును. పై భాగమునందు ఒక తెల్లని వస్తువు వుండునని భావము. అనగా ఆకారముకలిగి కనుపించుచుండును. యిట్టి సమయమున నేత్రముయొక్క రెండవపొర చిట్ల ఆపొరకింద నుండునట్టి ఇవిబియా పొయొ బైటికివచ్చిన యెడల కర్నియా పొంభాగము ఇవిబియా పొరసమీపమునకు వచ్చుటవలన తెల్లగాకను పించుచుండును. యిది కూడా మోన్స్టర్ యొక్క చిన్నము అనగా నల్లగుడ్డుచిన్నదిగను వంకరగా నుండును. యెట్లవిన నల్లగుడ్డుపై వెళ్లుటవలన కనురెప్పలోనుండి కనుపించుచుండును. మరియు, నేత్రము లోపల లేచునట్టి గుల్లలు ఒకప్పుడు కర్నియా పొరయొక్క నాలుగు భాగములనుండి యేదో ఒక పొందిటిపోయి అందుండి పైపొరతో యొక్కవగా ఉబికి వచ్చుచున్నదని గ్రహించవలెను. యీ కారణము ఇవిబియా పొరనుండి తెలుసుకొనుటకు ఆటంకపరుచుచున్నది. ఈబైటికి ఉబికివచ్చునట్టి పొరలయొక్క రంగు తెల్లగా యుండుటవలన తెల్లు రంగుగా కాన్పించుచున్నది. యిట్టి కారణమువలన గుల్లలతో సమానముగు ఆకారము కలుగుచున్నది. యీ రెండింటియందు భేదమేమనగా ముఖ్యముగా కర్నియా పొర ఉబుకటవలన కంటి తెల్లగుడ్డుపైని యెటు వురంగు యుండనేరదు. యిటుల ఉబుకటకు కర్నియా యొక్క కఠినత్వమువలన కళాకుతో అణచినను అనగకుండును. గుల్లలు దీనికి విరుద్ధము

గా కలుగుచున్నది. అనగా గుల్లయందు కంటితెల్లగ్రుడ్డుపైని యెరువు మెరువు ముఖ్యముగా కలుగుచున్నది.

మోర్ నర్జ్ అను వ్యాధిచికిత్స

కర్నియాపార చిట్టి దీనివ్రక్క. ప్రదేశము కఠినము మంధము కలుగుటవలన ముందు యేముపాయమువలన స్వస్థతనొందని యెడల అట్టి స్థితియందు మోర్ నర్జ్ యొక్క చికిత్సను శీఘ్రముగా చేయవలెను. మరియు, ఉన్నతమును హరించునట్టి వ్రయత్నములు చేయవలెను. అనగా సాదనజ్ మగనూల్, రజతిమలినము, శీనభస్మము, ముత్యపు చిప్పలభస్మము, మరియు, యిట్టి స్వభావికముగల యితర వస్తువులను నేత్రములయందు ప్రయోగించవలెను. యీవస్తు ప్రయోగమువలన పున్నతము హరించుట, ఆవుట, నేత్రములనుండి నీరు న్రవించుట, గుమిగూడియుండుట, కఠినముగానుండుట మొదలగువానిని హరించును. మరియు, విశేషముగా రోగప్రకోపమును శమింపజేసి ఇనిలియా పారను బైటికి రాకుండునటుల కాపాడును.

కౌహలె ఆల్ సీరన్ చేయుక్రమము

సురుమా, సాదనజ్, యివి నమానభాగములు తీసికొని మెత్త గానూరి యుంచుకొనవలెను.

మరియు, ఉబుకుటకు శాంతినొందించు మపాయములు అనగా నేత్రముపై మంధముగా బిళ్ళవలె మడదిన గుడ్డగాని దూదిగాని వేసి కంటిపై న కట్టుకట్టవలెను. మరియు, ఆకట్టుకను గుంటకు నమానముగా యుండవలెను. అవస్యమైనచో 17కి మాషముల యెత్తుగల సీనవు ముక్కగాని శీర మాషముల యెత్తుగలదగాని తీసికొని ఆనేత్రముపై దూదియుంది అదూదిపై యీ శీనవు ముక్కనుంచి కట్టుకట్టవలెను. ఇట్లు కట్టుటకంటె మంచి సురుమా కంటిపై పోసియుంచుట మిక్కిలి మందిది. సురుమా వేయుటవలన నేత్రమును మృదుత్వముకలిగించి శక్తి ని బలపరచునట్టి గొప్పవ్రక్కతి దీనియందుకలదు. యీనమయమునంద

కంటిపొరదిట్టిన ప్రక్కలు పెద్దనిగను నిలువుగానున్నచో నివి కుదుడుట దుర్లభము. మరియు, నితూయెమిన్ కాలి అనగా నేత్రముయొక్క మూడవపొర, రెండవపొర చిట్టుటవలన మేకు తలవలె యెత్తుగా రావడమునకుపేరు మరియు, నితూయె అనబి అనగా నేత్రముయొక్క మూడవపొర, రెండవపొర చిట్టుటవలన వచ్చిదాక్షపండుతో సమానముగా పైకివచ్చుటకు పేరు. యిది దీర్ఘకాలమునుండి యున్న యెడల అధిక భాగములనుండి కోసివేయుదురు. యిటుల తీసివేయుటవలన కన్ను వికారరహితముగా నుండును గాని శస్త్రప్రయోగము చేయుట మిక్కిలి భీతికరము.

హాలీల్ అనగా వంకరచూపు లక్షణములు.



ఈవ్యాధిగలరోగి ప్రత్యేకవస్తువునుచూచి తానుచూచినవస్తువు ఒకటియూ లేక రెండువస్తువులాయని నందేహించుచుండును. ఈరోగము రతూబతె జులైదియా అనగా మంచువలెనుండు కంటిసీడుతో సంబంధముకలిగియుండును. ఇందువిషయమై దీనిప్రకరణమునందు వర్ణించబడినది. ఇందుకూడా చెప్పబడుచున్నది. అనగారెండునేత్రములయొక్క రతూబతె జులైదియా అనగా మంచువలెనుండు నేత్రసంబంధముగనీరు నందు పూర్ణముగు విరేద్ధత పుత్పన్నమై ఎడల ప్రత్యేకవస్తువు రెండుగా కనిపించుచుండును. పూర్ణవిరేద్ధతయొక్క భావమేమనగా ఒక కన్నుయొక్క రతూబతెజులేదియా అను పదార్థము క్రిందివైపుకు పోవును. రెండవకన్నయొక్క రతూబతెజులేదియా పై భాగమునందు ఉబుకియుండును. యిటుల రతూబతెజులేదియా ఒకకంటియందు పైకిగాని క్రిందికిగాని, రెండవనేత్రము తనవిదవశయందునుండును. మరియు రతూబతె జులేదియా కుడిఎడమ భాగములయందు తనస్తానమునండి తప్పిపోయిన

యెడల ఇట్టిదశయందు హబిర్ అనగా వంకరచూపువ్యాధి ఉత్పన్నము చేయజాలదు. యేలననగా రెండు నేత్రములయందు ఆస్లేష జవ్విఫా అనగా రెండుజీవనరములు యున్నవి.

కంటి వెనుక నరములను చూపు చిత్రీకరణము.

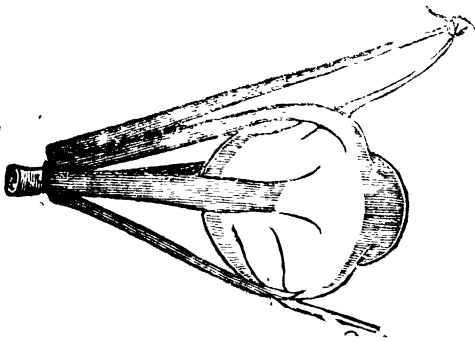

ఆనరములు మెదడునుండి నేత్రములోనికివచ్చి కంటి జ్యోతిరజీవనరములదారా నేత్రములోనికి వచ్చుచు న్నది. ఆ ప్రకారము ఒకటి గాచేరునట్టి స్త్రలమునందు విరుద్ధతకలుగనేరదు. మరియు ఈ అంశమును ఈ

క్రిందవివరించుచున్నాను. అనగా యీ

వ్యాధి పుత్పన్నమగుటకు పూర్ణకారణము ఆలోచించవలసి యున్నది. అనగా మెదడుయొక్క ముందుభాగమునుండి రెండుజీవనరములు బయలు దేరినవి. మరియు, మెదడుయొక్క ముందు భాగమునందు రెండునరములు విశేషవస్తువులు స్తనచూలయొక్క ఆగ్రభాగమునకు నదృశముగా బయటికి వెడలివచ్చినవి. గ్రహణశక్తి అనగా వాస్తవచూడునట్టి శక్తి యుండుండి కలుగుచున్నది. ప్రత్యేకముగా మెదడునుండి ఒకగుల్లనరము ఉత్పత్తియై ప్రత్యేకించి బయలు దేరుటవలన దీనిని మ జవ్విఫా అనగా తామరకాడవలెయందు బోలునరముని పేరు పెట్టబడి ిది. యీగుల్లనరము యొక్క రంధ్రమునందు మిక్కిలి గన్ననిసూది జొచ్చునంత ప్రదేశము కలదు. ఆనరము కుడివైపునుండి బయలుదేరి యెడమవైపునుండి క్రిందికి వచ్చియున్నది. మరియు, యెడమవైపు నరము కుడివైపును ఒకటితో నొకటి కలిసి కుడివైపునుండి క్రిందికి దిగింది. యీ రెండు నరముల యొక్క గుల్లమార్గము ఒకదానితోనుండి రెండివది వికసించి ఒకటియై

వీనియందు ఉన్న బీజక ఉత్పన్నమైనది. మరియు, గుల్లప్రశోకము వకటిగా మారిన యెడల ఆ ప్రశోకము విశాలముగా తోచుచున్నది. ఈ రెండు వరములయొక్క గుల్లప్రశోకసంయోగ స్తలమునకు మిజమెడమ్మూర్ అనగా ప్రకాశస్తలము అందుదు మరియు, ఆ రెండు వరములు తిరిగి ఆ స్తలమునందే ఒకటి రెండు దానితో ప్రక్షేపము కాంకు శాఖలుగా విభజించబడి యెడల వైపునకు వచ్చినవరము యెడల వైపునవచ్చి యెడమకంటియందు ప్రవేశించినది మరియు, కుడివైపునకు వచ్చినవరము కుడికంటియందు కుడివైపునకు ప్రవేశించినది యీ రెండు వరముల ప్రక్క స్తలము కేతూబతె జులైది గా యందు ప్రవేశించి విశాలత్వమునొందించి యిట్లయే చూచునట్టి శక్తిగల స్తలము. మరియు, యీ కుడివైపునకు యెడమవైపువరము యెడమవైపునకు ప్రవేశించుటను హాతశీము వర్ణించితిరి.

ఈ క్రింద గ్రాయం అంశములు హాకీము బాబీరూస్ గారి అభిప్రాయమును బట్టి వ్రాయుచున్నాను. యితర వైపున అభిప్రాయము కుడివైపువరము యెడమకంటియందున్న, యెడమవైపువరము కుడికంటియందున్న వచ్చి ప్రవేశించినవని వచితురు కాని యిది అసంభవము. మిజమెడమ్మూర్ అనగా ప్రకాశము ఒకటిగా ప్రకాశస్తలము యొక్క యావత్తు అంశములు ఒకటి రెండు కండ్లనుండు ఒకే స్తలమునకు వుండవలెను. యే స్తువునైనా చూచిన యెడల శక్తివకే స్తలమునందు చేరవలెను. దీనివలన ఒకవస్తువు రెండుగా కనిపించబోదు. ఈ స్తలము అనగా ప్రకాశస్తలము ఒకేవస్తువు రెండు కండ్లకు దు ప్రవేశించుచున్నది. ఈ సహాయమునందు ఒక కంటియొక్క శాపైభాగమునకు వచ్చుచున్నది. రెండవకంటియందును శాప క్రిందికి వచ్చుచున్నది. లేదా ఒకటి పైకి ఒకటి క్రిందగా సుండక వక కంటి శాపపైభాగమును రెండవకంటియందును శాప క్రిందకు పోదు స్థి చూచుచున్నప్పుడు చూచునట్టివస్తువు ఒకటి అయినను రెండువస్తువులుగా కనిపించుచుండును. ఈ కారణమున

అన రెండుగుల్లనగములు నుండును. నా అనగా ప్రకాశస్తానమునందు ప్రవేశించుచున్నది అనగా ఈ గుల్లములలో ఒకటి రెండవదానితో తిన్నగా వెళ్ళబాలక యిట్టికారణము వలన స్థిరమవును నగముయొక్క ముఖము అనగా గుల్లప్రదేశము నగము కూరుటవలన ఒకటిగా మారుచున్నదలము చెడిపోయి ఒకవస్తువు ప్రకాశించునట్టి నగములు పుట్టిన స్థలమునందు రెండుగా కలుగుచున్నది అనగా అనగములలో ఒకవస్తువు పై నొండవస్తువును లెచ్చుచున్నది ఒకవస్తువు క్రిందివైపునొక వస్తువునా గ్రహించుచున్నది. యిట్టికారణమువలన ఒకవస్తువు రెండుగా కనిపించుచుండును. దీనిని హిందీ భాషయందు బేజెహూకా అందురు.

ఈవ్యాధి రెండువిధములుగా చుండును. (1) జన్మముండి పుత్పన్నమగును. ఈవ్యాధికి దిక్కిన యెచ్చటకూడా చెప్పి యుండలేదు. కాబట్టి యిది అసాధ్యము.

(2) ఇది జన్మించినకొద్దీ గాని చుండు పుత్పన్నమగును. నూతనముగా పుత్పన్నమైనదని గ్రహించవలెను. ఈవ్యాధి బహుదాపిల్లలకున్న ఒకానొకప్పుడు పెద్దకుకూడా కలుగుచున్నది. ఇదిరెండుభేదముగా వర్ణించబడును. (1) పిల్లలకు కలుగునట్టివ్యాధి మూలకారణములవలన పుత్పన్నమగును. (1) అసాధ్యమగు పుత్పన్నమైన కారణమువలనమొదడునంబంధమగు యిట్టిపాఠ విధిచబడి మునుగుకొనిపోవును. మరియు కంటియొక్క పాఠ అనగా అనబెను జన్మింపకూడా బిసి ఒకకన్నపై వైపుగాగాని క్రిందివైపుగాగాని వచ్చును. బహుశ యీదశ అపస్మాగముల్గినపిమ్మటకూడా నిలిదియుండును. (2) దాని శిశువును పరుండబెట్టుటలో నాలుయిచ్చుటలో నీచపుపాయములు పుంపయోగించినయెడల అనగా యెల్లప్పుడు ఒకేవైపు వత్తిగిల పరుండబెట్టుట ఒకేవైపునంది స్తన్నమిచ్చుట మొదలుచేప్టలనాన శిశువు తనకుకొక్క వంకర చేసి చాలాకాలమువరకు చూచుచుండిన రూపము తొంకిటిలో నిలిదిపోవును. (3) బిగరగా మాట్లాడుట, భయంకరశబ్దముకలుగుట, మొద

లగువానివలన శిశువు ప్రతికించుటవలన బాలుకు నిలిపి భయంకరముగా చూచుచుండును. కొంతకాలమువరకు చూపులిపి చూచుటవలన కండ్లు ఆటులనే తిరిగిపోవును. ఇటు చూచుటవలన బాలునకు హాయి గానుండును. దీనికి నిరోధముగా ముఠొయ్యివైపు చూచుటకు కష్టముగా యుండును. అనగా జీవనలక్షణములు ధిల్లిబిసియుండుటవలన బాలునికి కష్టమునంభవించును. యీకారణమున బట్టిచూపు ఆదశయందే నిలిచి పోవును.

హాలీల్ అనగా వంకరచూపు చికిత్సలు

వీవుపాయమువలన వ్యాధిచూరిపోవునో ఆవు పాయములను తక్షణము చేతువలెను గాని ఆలశ్యము చేయకూడదు. యెందుకనగా బాలురకు చికిత్స వారిశరీర మృదుత్వవలన త్వరలో పనిచేయును. శిశువునకు యేవైపుచూపు కలగించుటసియుండునో ఆవైపు యెరువు రంగుగల వస్తువును యుంచవలెను. ఆవస్తువును ఆశిశువు నిదానించి చూడ నారభించును. యెందుకనగా యిటువంటి వస్తువులు బాలురకు చూచుటకు మిక్కిలి ప్రీతి గనుండును. ముఠొయ్యి, కన్ను, కంటిడన్న కొలికివైపు అనగా చిప్పవైపును తిరిగిపోయిన యిడల ముక్కువైపు అనగా పద్దలికివైపు ముక్కువైపు యిరిగివస్తువు చేవలెను. యిట్లుం చుటవలన బాలుడు విశిష్టత ఆవస్తువును నిధానుచి చూడనారంభించును. మరియు, కంటివాస తిరిగిపోయినను అంగీనను దానికి విరుద్ధముగా యిరిగివస్తువును వేలాడుచుండునటుల యుంచవలెను.

(2) ముఖముపైని బట్టమూసి యుంచవలెను. కనుపాపబైటికి కనుపించునటుల ఆబట్టకు ఛిద్రముంచవలెను తదుపరి ఆబాలునియెదుట దీపముంచవలెను. యిట్లు చేయుటవలన బాలుడు ఆదీపమును కష్టముతో చూచుటవలన చూపులేని నదదశముందు మారును. అనగా ముఖదర్పణమునందు చూచుటవలన నిదదశయందు తిరిగి వచ్చుచుండు

డును. మరియు, దానికి ముదిభోదనము యిప్పించవలెను. దీనివలన స్వాభావికమగు ఉష్ణము ప్రృథిశక్తి శరీరమును స్తిరవకచును.

(8) అపస్మారమువలన వంకరచూపు ఉత్పన్నమైన యెడల దానికి వాల్చెకోపము కలిగించునట్టి వస్తుశేషన వర్జించి పురవనంపర్కములో దూరంచవలెను.

— 2వ విధమగు వంకరచూపు లక్షణములు. —

ఈవ్యాధి పెద్దలకి ఉత్పన్నమగును. యిది మూడు విధములు గానుండును. (1) యీ వ్యాధి యేదో ఒక అజలా అనగా రెండు భుజములనుండి రెండు పక్కల వరకు వ్యాపించి కళ్ళు తిప్పటకు కడలింతుటకు సమవాయము కలిగించునట్టి బద్ధవలెనుండు కండరము బిగించబడిన యెడల కంటి గ్రుడ్డు తిరిగిపోవును. యిట్లు తిరిగిపోవునట్టి కారణము శుష్కత్వమే చోటిని దిన్నఃములు మిక్కిలి కఠినమగు రోగముల యొక్కయు, నర నాం అనగా మెదడునందు పొర వ్రుబ్బుటవలన కలుగు వ్యాధి లేకునాలి ఉత్పన్నమగుచున్నది.

— 3వ. విధమగు వంకరచూపు చికిత్స. —

చెమ్మును కలిగించునట్టి కావడములు తైలేనలు చేయవలెను. తిసమ్ముజ్ యాబిస్ అనగా శుష్కత్వమువ న బి సింసు వ్యాధియందు వర్ణిచబడియె. యీ వ్యాధి ముందుకూడ స్వయంగా చవలెను మరియు అడకిశువుగల పల్లెలు నేత్రములలో వేయుటవలన మిక్కిలి లాభదాయకము. యిట్లుబిగించుటకు కాణము అచ్చట లతూబత్ కలిగి కండరములను విశాలపరచును. దీనిదిన్నఃములు తిసమ్ముజ్ ఇత్మిలాయి యొక్క దిన్నఃములను సమాంముగా నుండును మరియు, బహుదా అపనీమార వ్యాధి లేకునాలి ప్రకటనమగుచున్నది. తిసమ్ముజ్ ఇత్మిలాయి అనగా చెమ్మువలన బిగించు వ్యాధియందు వర్ణించబడియె. దీనిని యాంజాల్ అను ఖేషధమును యిచ్చి మలద్వారము నుండి మలము

ను వెలిసిన జేముట, గండూషము చేముట, సాత్మికభోజనములను నొసగుట మొదలగునవి చేయవలెను.

(2) కండరములయందుండి ఉక్తకండరములోనుండి ఒకకండరము విగితప్పినయెడల కన్ను కంటిగుడ్డు రెండవవైపుకు తిరిగిపోవును. కండరము విగితప్పటయే దీని దిన్నఃములు.

◀ రెండవ వంకరచూపు చికిత్స ▶

ఈవ్యాధిచికిత్స శిరోరోగప్రకరణమునందు వర్ణించబడియున్నది. కాబట్టి ఆచికిత్సలను యీవ్యాధియందుపయోగించవలెను.

(1) నేత్రముయొక్క పొర, నేత్రముయొక్క రతూబకు అనగా నీరు కఠినమగు వాతకారణమువలన తన స్తానమునుండి తప్పిపోవును. కాబట్టి వీనియొక్క పచనముకఠినమైభిన్నాభిన్నతయొక్క అధికతవలన కంటియొక్క పొరలు రతూబకులను కదలించును. యిట్టి కారణమువలన తన స్తానమునుండి యేదోపొర తప్పిపోవును. దీనిదిన్నఃములు కన్ను ఆదరుట, ఒకప్పుడు కండ్లవెంట నీరున్రవించుట ఈలక్షణములు కలిగియుండును.

● మూడవ వంకరచూపు చికిత్స ●

ఈరోగమునందు ముందుగా యూరిజాత్ అనుమాత్రలను ఇప్పించవలెను. దీనివలన నేత్రముయొక్క రతూబకుయందు గలవాతమును హరించి మెదడునుండి క్రిందికి ఈస్పివేయును. మరియు వాతమును తీసివేయుటకున్న, వాతమును పచనముచేయుటకున్న ఉష్ణోదకముతో కావడము చేయవలెను. మరియు మామిరా, సోవుకషాయమునందునూరి లేపనము చేయవలెను. వాతములము ఆమాశయమునందున్న ఎడల ఆ వాతదోషము ఆమాశయమునందుండి మెదడునందుచేరి రోగమును పుత్పత్తి చేయుచుండును. ఇట్టిస్థితియందు వమనవిరోచనములకు ఇచ్చి ఆమాశయమును శుభ్రపరుచవలెను. మరియు ఉష్ణ జవారిషులను అనగా కౌషధములను ఉపయోగించుటవలన వాతము హరించును. ఒకానొక

వృషు నీచమగువాతమును కలిగించునట్టి గుల్లనరములు రోగముతోచేరి నబకియాఅను పొరలో ప్రవేశించి నబకియాపొర తనస్తానమునుండి యెత్త గును. రతూబతెజజాజియాతో నబంధము కలిగించుకొనును. మరియు రతూబతెజజాజియా, రతూబతెజలైదియాతో కలిసి ఆజులైదియాను తన స్తానమునుండి తప్పించివేయును. యీకారణమువలన నేత్రపొరలు దిగిసి ఒకవస్తువు రెండుగా కనుపించు రోగము అనగా వంకరచూపు కలిగించును.



రేచీకటి లక్షణములు.



అశాక్, శబకోరీ మరియు, శబకోరికా అను రేచీకటి యొక్క వర్షాయములు. రేచీకటి అనగా రాత్రివేళ జ్యోతినిప్రయోజనమై నక్షత్రములుకూడా కనుపించుచుండును. పగలుమామూలుదశయందుండును. తిరిగినూర్వ్యుడు అన్న మించుచున్న శోలదినేత్రమునందుగలజ్యోతిమర్బలము నొంద నారంభించును. మరియు కొందరి రేచీకటి పగలు మాయనమయముకూడా కనుపించుచుండును. ఇటుల లిటస్తిందినవృషు దీనిని అశా అనగా రేచీకటిఅందురు. ఈవ్యాధి కలుగుటకు మూడు కారణములు కలవు. (1) చూచునట్టి ప్రాణవాయువు. దీనిని రూపువసరా అందురు. నిది దిక్కని మలముయొక్క పరమాణువుల కారణమువలన ఈప్రాణవాయువుకూడా దిక్కబడి ఆవిరిపరమాణువులను మెదడు ఆమాశయము నందుండిగాని మెదడువైపుకుగాని ప్రవేశపెట్టును ఈరెండు కారణములలో భేదము అనగా ఆవిరిపరమాణువులు మెదడునందే వున్న మైసనిదల గుబకోరి అనగా రేచీకటి ఒకేదశయందు నిలిచియుండును. మరియు ఇ

విరి పరమాణువులు ఆమాశయమున డి పై కెక్కి వెళ్లుచుండిన ఆమాశయము లఘుత్వమువలన రేచీకటి లఘుత్వమునొంది ఆమాశయము భారమునొందినప్పుడు రేచీకటి విశేషముగా నుండును.

(2) వేరు కారణమువలన నేత్రీముల భాగములయందు విశేషముగా రతూబతు తరంగములువచ్చి రతూబతె బైజియా చిక్కబడి అనగా యీరెంటియందు కారణమేమిటగా ఎగటియందు వీచునట్టిగాలి రాత్రీగాలి కంటె సూర్యప్రకాశము వలన వుష్ణుగులదై లఘుత్వము నొందును. ఈ కారణమువలన రతూబతు బైజియాయొక్క చిక్కదనము కంటియొక్క రతూబతే తరంగమునందు లఘుత్వము ప్రవేశించుచుండును. మరియు నేత్రీజ్యోతి తనదశయందుండును. ఈ కారణమువలన రాత్రీగాలి చెమ్మగలదిగను గురువుగానుండును. రేచీకటియొక్క కారణము అనగా నేత్రీసంబంధమును రతూబతు అనగా నీరునకు నహాయము కలిగించుచుండును ఇట్లు కలిగినప్పుడు నేత్రీమానందుండు చూచునట్టిశక్తి అనగా (దీనిని వర్షీ భాషలో ఖువ్వతెభాసరా అందురు.) తనపనియందే నహబముగానుండును.

(3) ఎల్లప్పుడు యెండలో నివసించుటవలన సూర్యప్రకాశము నేత్రీములయందుండు చూచునట్టి శక్తివి మృధుత్వముగను లఘుత్వమును నష్టపరుచుచుండును. విశేషగురుత్వముగానున్నచో రాత్రీఅయినయెడల రాత్రీవీచునట్టిగాలి ప్రాణవామువును గురుత్వము కలిగించును. కాబట్టి రాత్రీవేళ యేనస్తువును కనుపించజాలదు. మరియు కారణముముందుగా కలుగుట చిహ్నమునకు దావైయుండును. ఈ ప్రత్యేక కారణమునకు ప్రత్యేకముగా భావించుదురు. రేచీకటి పెద్దకండ్లుగల వానికిన్ని నల్లని కండ్లుగలవానికి వుత్సత్తియగును.

☞ రేచీకటి కీర్తన. ☞

మలమును వెడలించుట అవశ్యమని తోచినయెడల యారజ్ మాత్రలవలన గండూషములవలన మలమును వెడలించవలెను. ఆవిరి

వరమాణువులు రతుబకు అనగా నేర్పించబాధనుగునీరును తేలికగు శుభ్రము నొందించుటకై మిరియూలు, సకదికిని, ముసాంబరము, మొదలగు వస్తువులను పువయోగించి అనగా సత్యముచేసి తుమ్మును కలిగించవలెను.

(లాభ) సోపు, సోయి, బాబూనా, కౌసూక, దవనము, మరువము, తులసి, సదాపాకు, యీవస్తువులు కషాయముకాది యీ కషాయముతో ఆవిరిపట్టవలెను. మరియు మేక కలీజా యకృత్ ఖండము అనగా కలీజాయందు కొద్దిగాసోపు, పిప్పళ్ళు కలిపి కుండలోవేసి నీళ్ళతో వ్రడికింది అందుండివచ్చు నీళ్ళతో తలకు ఆవిరి పట్టించుట మిక్కిలి లాభదాయకము.

మరియు మేకగుండె నివ్వపైవేసి కాల్చి అందుండివచ్చు పొగతో తలకు ఆవిరిపట్టించవలెను. మరియు రోగి భోజనాదులందు యింగువ, పొదినా, ఆపాలు, చాచిరాసియాకు, యింగువచెట్టుజగురు, యీ వస్తువులు విశేషముగా చేర్చవలెను.

మరియు అడవిమేకగుండె నివ్వపై నునిది ఆపైని మిరియూలు, సోపునూరేసి యిందుండివచ్చునీరు కాచుచుండవలెను. తదుపరి ఆ గుండెపై వేయబడినవస్తువులను తీసికొని మెత్తగానూరే పుచుకొని నుడుమావలె కండ్లలోవేయవలెను.

మరియు శారహ అన్నాబ్ అన్నావై ద్విగ్రంధమునందు పిప్పళ్లు, అడవివన, యీరెండువస్తువులను మేకగుండెయందుంచి కాల్చి అందుండి వ్రాచుచునీళ్ళను కండ్లలోవేయవలెను. ఇది రోచీకటిని నసింపజేయుననియు నిది అచ్యుతముగు చికిత్సయందు దీని ప్రభావము పర్ణించతరముకాదని చెప్పియున్నది.

రక్తదోషము అధిక్యమై యో నరేరు అననరమును మరియు నేత్ర కొలికియందుగల నరమును ఛేదించుట లాభదాయకమగును. మరియు

యెవరికైనను చూపునుకలిగించునట్టి ప్రాణవాయువును చిక్కదనముగల
టవలనగాని లేక యెండయందుండుటవలన యీవ్యాధి కలిగినయెడల
దీనివ్రసాయములను వదించుచున్నాను. అనగా చెమ్మను కలిగించుట
పుష్టమును కలిగించుట సీచముగు భోజనములను చూపుట అనగా సీత
భోజనములు మలమును వృద్ధిచేయుచుగాన మాన్పించవలెను. మరియు
యేవస్తువు శరీరమునకు ఆరోగ్యము మేలుకలిగించునో అట్టివస్తువులను
పువయోగించవలెను.



జహారా అనగా పగలు చీకటి లక్షణములు



ఈవ్యాధి రేచీకటికి విరుద్ధముగానుండును. యీవ్యాధికలుగుట
వలన పగలు కండ్లు కనుపించును. మరియు, రాత్రివేళయందున్ను,
పగలు మబ్బుక్రమింపవచ్చును, కండ్లు కనుపించును. జహార్ అనగా
పగలు చీకటి యొక్క కారణములు. నేత్రములందు చూపును గ్రహించు
నట్టి ప్రాణవాయువునను కొరతకలుగును. మరియు లఘువుగానుండు
ను. కాబట్టి సూర్యవేళి అనగా యెండప్రాణవాయువును నష్టపరచుచు
న్నది. పగలు నేత్రజ్యోతి కారణములు నష్టమైపోవును. ప్రొద్దుక్రంగి రేయి
అయినకొలది మేఘము ఆకాశము యావత్తు క్రమింపవచ్చు జలుబుకార
ణమువలన ప్రాణవాయువుగల సరములయందు చెమ్మ ప్రవేశించి కండ్ల
యందుగల చూచునట్టి శక్తి తన నిబదితయందు ప్రవేశించును. మరియు
కొండరువైద్యులు పగలు చీకటి తీక్ష్ణదోషమనియు యీదోషము మొద
డునందుప్రవేశించియుండుననియు, యీతీక్ష్ణదోషపరాక్రమమువలన మోష
డునందుండు ప్రాణవాయువును చెరుచుచున్నదనియు పగటివేళ యీదో
షమునకు మిక్కిలి సహాయము కలుగుననియు నేత్రమునందుండు చూ
పును గ్రహించుశక్తిని నష్టపరచుచున్నదనియు వదిలిదిరి.

అక్షయము చీకటివ్యాధి నికర్షణము

మొదటను బాహ్యమునుండియు, లోపలినుండియు చెమ్మనుకలిగించునట్టి ననునాయమును చేయవలెను. అనగా అడళిశువుగల తల్లిచేనుబాలు బసవ్ మాత్రము సారగింజులైలము మొదలుగువని నశ్యము చేయవలెను. మరియు రీబాసా, అనగా నిది గడ్డికాసి. దీనిపూలు యెర్రగా నుండును. దీనిరసము కలువపూల వరబతు బసవ్ మావరబతు మొదలగు స్వభావికముగల వస్తువును రోగికి పానముచేయించవలెను. మరియు చల్లని నీళ్ళును రోగితలముంచి కండ్లువిప్పియుండునట్లు ఆళ్ళాపించవలెను. మరియు ప్రాణనాయువును బంజు కలిగించునట్టి అనగారక్తమును వృద్ధిచరది బామును కలిగించునట్టి వస్తువులను రోగికాహారముగా నివ్వవలెను. అనగా యవాగులు, పిల్లల యా బాగుగా కాల్చిన రొట్టె మొదలగువని. మరియు, ఇట్టి స్వభావికముగల ఇతరవస్తువులను కూడా యుపయోగించదగును.

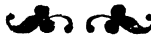

ఇన్దిసా, ఇన్తశా, యొక్క లక్షణములు



వైద్యవదులు యీరెండు శబ్దములలో భేదభావము చూపుచున్నారు. కొందరు ఇన్దిసా అనగా అన్యబేనుజన్విహా అనగా నేత్రవ్రణకాశవాహిని విశాలమగుటకు ఇన్తశా అని చెప్పుదురు. మరియు, ఇన్తశారా అనగా నుకబె ఇల్లియు అనగా కంటియొక్క మూడవపొర రంగ్రధము వెనల్పు అగుటకు ఇన్తశార అని చెప్పుదురు. మరియు, పాచీనవైద్యుల వాఖ్యమునుబట్టి చూడగా ఇన్తశా, ఇన్తశారా అనునీ రెంటియొక్క అర్థము ఒకటిగానే యున్నది. అనగా ఇన్తశా రోగము, ఇన్తశారా రోగము అధికమై యున్నదనియు నిస్సంచేహముగా పాచీనవైద్యుల మతానుసారముగా ఇన్తశా అనగా విశాలమగుట, ఇన్తశారా అల్లకొ

నుట యీ రెండును ఒక అర్థముగానే యొప్పుచున్నవి. యీనమయము నందు అనబెయుజన్విఫా అనగా ప్రకాశవాహిని నాళముయొక్క ముఖము తన స్వాభావికముగు దిద్రీము కేవలము సన్ననూది మిక్కిలి కఠినముగా ప్రవేశించునంత మూర్ఘముగలదై యుండి మిక్కిలి విశాలము నొందును. మరియు, కంటియొక్క మూడవపొరయొక్క దిద్రీము దీనిని నుకబెయిబియా అందురు. ఇది తన స్వభావికదశకంటె విశేషవెడల్పుఅయినచో యీదశయందు నేత్రీమునందుండు జ్యోతి అల్లుకొనుట సంభవమని గ్రహించదగును. మరియు, వెడల్పు అగుటకు ఇస్తసా అనుట ప్రకటనముగును. మరియు, అల్లుకొనుటకు ఇస్తశార అందుచే అనబెయుజన్విఫా వెడల్పు అగుటవలన కష్టము తగ్గి కుండును. కేవలము నుకబె ఇనిబియా వెడల్పు అయి తమవరి నేత్రరంధ్రీము వెడల్పు అగుట కంటి గ్రుడ్డువరకు చేరినచో ములహమా అయిపో, కర్నయాపార మధ్య వేరు చేయునట్టి ప్రవేశము ఒకటి యుండున యెడల యిట్టి స్థితి యందు నేత్రజ్యోతి బొత్తిగా నశించకాలనిని గ్రహించవలెను. అనగా యీ నమయమునందు అనబెయుజన్విఫా విశాలముగును అనగా నుకబె ఇనిబియా నేత్రీసంబంధముగు నల్లగుడ్డు మల్లుమందు తెల్లగీతవరకు విశాలముందిన యెడల నేత్రీదృష్టి బొత్తిగా నశించిపోవును. యీ రెంటి యందు భేదముకలదు అనగా అనబెయుజన్విఫా విశాలముగుటవలన నేత్రీమునందు ప్రకాశము అల్లుకొనును. మరియు, నేత్రీసంబంధముగు మూడవపొర ఛిర్రీము విశాలముగుటవలన ప్రకాశము అల్లుకొనుట నేత్రభాగములయందు ప్రకాశము కాజాలను. మరియు, యీ న్యాధి గల ముఖ్యునియొక్క కండ్లవెలు చూచిన యెడల సుదేహము తోచును. అనగా నేత్రము యానత్తు నల్పుగా మూములువలెనే యుండును. యిట్టి స్థితియందు నుకబె ఇనిబియా వెడల్పుగుటవలన నేత్ర భాగమునందు ప్రకాశముకనుపించలేదు భావించవలెను దీనికాంక్ష మేమనగా నేత్రజ్యోతి యానత్తు నేత్రీమునుండి పొరనుండి వెటికినట్లు

చున్నది. నేత్రముయొక్క వెనుకవైపు అల్లకొనుచున్నది. నేత్రసంబంధముగ జ్యోతి నేత్రముయొక్క మూడవపొరనుండి వెడలివచ్చుచుండిన నేత్రభాగములయందు అల్లకొనుచుండును. మరియు, ఛిద్రమునుండి తిన్నగా బైటికివెడలదు. ఇందువలననే నేత్రభాగములయందు జ్యోతి అల్లకొనడము గోచరించును. అనబెముజన్మిషా విశాలమగుటవలన కలుగు చిన్నములలోనుండి కలుగుచున్నది. మరియు, అల్లకొనుట సబకియా పొర చిన్నగుటవలన కలుగుచున్నది. ఇట్టిస్థితియందుకూడా నేత్రజ్యోతి బాత్తిగా నశించుచున్నది. అనగా సబకియా పొరయొక్క వ్యాధులయందు వర్ణించబడియున్నది. సబకియా పొర అల్లకొనుట ప్రకాశమువాహిని అల్లకొనుటలో భేదమేమనగా సబకియాపొర అల్లకొనుట వకేవరియాయము ఉత్పత్తియగును. మరియు, అనబెముజన్మిషా నమ్మడిగా విశాలమగుచున్నది. యీ అధ్యాయము మూడు భాగములలో వర్ణించుచున్నాను.

{ అనబెముజన్మిషా అనగా ప్రకాశవాహిని విశాలమగుటకు }
 లక్షణములు. }

ఈవ్యాధియొక్క చిన్నముల వర్ణనచెప్పబడియె. యీసరము విశాలమగుటవలన దోషయుక్తశిరోవృద్ధ అనగా తలనొప్పి తలవెనుక భాగమునందు నిలిచియుండును. యీవ్యాధి సర్వాం వెనుక మానరా అనగా రక్తపిత్తవాపు తమవరి వుత్పన్నమగును. దీనికారణమేమనగా చిక్కని దోషముయొక్క తీవ్రవేడిగల పరమాణువులు నేత్రప్రకాశవాహినియందు ప్రవేశించి యీప్రకాశవాహినియొక్క ఛిద్రమును వెడల్పు చేయును. మరియు, ఒక్కొక్కప్పుడు నేత్రముయొక్క గుల్లసరములు యుక్తసరము అనగా ప్రకాశవాహిని విశాలము నొందినవెంటనే నుకబెచ్చిని వీరూ విశాలము నొందకుండును. మరియు యీకారణమువలన ఔషధసారము అనబెముజన్మిషావరకు ప్రవేశించుట మిక్కిలి కఠినమగును. మరియు చేతిలోకూడా సరిగా చేరజాలదు. యిందువలన అస్పాబ్ అను

గ్రంథకర్త దీనినివయములో విశేషముగా వదించిరి. అనగా యీవ్యాధియే నదుసాయమువలనకూడా కుదురనేరదు. మరియు నిజాలులమా అనగా కంటిలో నీరుదిగు వ్యాధియొక్క ఆరంభమునందు లాభదాయక మగునవి యిందు గుణముచిచ్చునని వదించిరి. అనగా నేత్రబిందువు ఆ రంభమునందు వ్రసయోగించు చికిత్సలు యిందువయోగించునని చెప్పబడియె.

—నుక బెళ్ళనిబియా విశాలమగుటకు లక్షణములు.—

ఈవ్యాధికి అయిదు శారణములుగలవు. (1) బాహ్య శారణములు అనగా దెబ్బకగుుట మొదలగునవి. యీమొదలగు శారణములవలన ఇన్నిబియాపార నాలుగువైపులనుండి బిసిపోవును. మరియు నేత్ర మయొక్క మాడవపార రంధ్రము విశాలమగును.

—నుక బెళ్ళనిబియా విశాలము నొందుటకు చికిత్స.—

నరేయి అను నరమును భేదించి రక్తమోక్షణమును చేయించవలెను. పిక్కలపై రక్షలు వేయవలెను. మరియు, అణగియున్నట్టి ప్రకృతిని మృదువ స్తివలన విడదీయవలెను. వసునము దుష్టభోదనములు స్త్రిగమ నము నునన్ను వ్యాకూల్యతనొందుట విశేషముగా ప్రకాశముగు వస్తువులను చూచుట ఇత్యాది కార్యములను వర్జించవలెను.

మరియు మొగిశిశువుగల తల్లిపాలు నేత్రములలో వేయవలెను. బొకలాపిండి, బసవ్ మా, ఖగమి మొదలగు వస్తువులనుచూర్చింది కోడి గ్రుడ్డుసానలో కల్పి లేపనముచేయవలెను. యీచికిత్సవలన వ్యాధిశాంతించి బాధతగ్గినయెడల లేపనకౌషధములలో బాబూరా, మయినవుఅరఖు చేర్చవలెను. పీటివలన వాపు సాంతముగా తగ్గిపోవును. వాపుతగ్గినయెడల కోషాలెనోననాయి అనగా ప్రకాశమును వృద్ధిచేయు సురుమా, బానలిఖాన్ కండ్లలో వేయవలెను. నేత్రములయిందు వేయు కౌషధములవలన శేషించియుండు మలము హరించును.

(2) ఈవ్యాధికారణము తో భాగమునుండి కలుగుచున్నది. అనగా చిక్కనిదోషముయొక్క తీవ్ర ఆచిరివనూణులగునేత్రముయొక్క మూషవపార సంబంధముగు నరములయందున్న సహకీయాపార నరములలో వుత్పన్నమై అందుజొచ్చి వాటిని యందు బింపు వీకును కలుగజేయును. అనగా బింపునట్టిభాగము పెండును. ఈవిధముగు రోగము మిక్కిలి తలనొప్పికలిగి తదుపరి కలుగుచున్నది. లేక నూనాము (మెదడు వావు) తదుపరి గాని లేక చిక్కపిత్తవావు మెదడునందుకలిగిన తరువాతగాని యీ మొదలుగు వ్యాధులు కలిగింపింపబడు తరుదుగా కలుగుచున్నది. యీవ్యాధి ప్రకాశవాహిని విశాలముగుననే భయముకలుగగలదు.

ఇందువిషయమై సహారా అను గ్రంథార్థ యీక్రిందివిధముగా వచించిరి. ఈవ్యాధి అసాధ్యము. యిది కుదురుట కుర్లభము యెటుల ననగా ప్రకాశము అల్లసోనుషయము పైనవర్ణించిన వ్యాధులవలన వుత్పన్నమగుచున్నది. ఇది ప్రకాశవాహిని విశాలముగుటవలన కలుగుచున్నది. మరియు ప్రకాశవాహిని ఛిద్రము వెకల్పుగా పెరుగుటకు తగ్గించునుపాయములేదు కాబట్టి నిది చికిత్సవలన శాంతించజాలదు. అనగా అంతవరకు ఔషధప్రయోగసారము ప్రవేశించజాలదు.

—నుఖబెఱుబియా విశాలమొందుటకు చికిత్స.—

ఈవ్యాధి కారణములగు వ్యాధులను తొలగించు నుపాయములు ను ఆలోచించవలెను. మరియు తీక్షణిరోచన ఔషధముల నొసంగి మెదడును బాగుచేయవలెను. తదుపరి అసెబెయజివ్విఫా అనగా ప్రకాశవాహిని ఆరోగ్యముగానుండి నల్లగుడ్డు తెల్లగుడ్డు గీతవరకు వ్యాపించకున్నచో శియాఫెమిరారాత్ నేత్రములలో వేయవలెను. దీనివలన మిగిలిననేత్రజ్యోతి నిలిదిపోవును. మరియు పైనవర్ణించిన రీతిగా ప్రకాశవాహిని విశాలమైనను లేక నేత్రముయొక్క మూషవపార ఛిద్రము కంటినల్లగుడ్డుమూపు అక్కమించినయెడల నేత్రజ్యోతి బొత్తిగా నశించిపోవును. ఇటులనశించినచో యీవ్యాధి ఆరోగ్యమునొందు నుపాయము మరియొకటిలేదు.

శ్రీయూఘోషారాత్ చేయక్రమము.

దున్నపోతుచేదు, నంబూత్ అను చే:చేదు, అడవిమీకచేదు, గుర్రముయొక్కచేదు, చకోరపక్షిచేదు, ఉకాబ్ అను జంతువుచేదు, యీఆరుచేదులు సమాభాగములుగాతూచి యెండింది చేదువుచ్చ గుఱ్ఱ, నుకవీసజ్, పర్ఫియూన్ యివి పౌత్యేకము కిన్నర మాషములు నూరి పై చేదులలోచేర్చి చూర్చింది, సోపురసముతోనూరి కనికెలుచేసి యుంచుకోవలెను.

(3) రతుబతెబై జయా స్వప్నముగా పెరిగి, సబకెఇవిబియాను కష్టము కలిగించి విశాలచరదును. యీవ్యాధి తరుచుగా అడవిల్లలకున్ను స్త్రీలకు కలుగుచుండును.

(4) కంటి మూడవపొర వ్రబ్బి దీవిభాగములు బిసిపోవును. మరియు రతుబతె బై జయా అనగా నేత్రసంబంధముగు నీరు విస్తారముగుట, కంటిమూడవపొర వాచుట. మొదలగునవి నేత్రపొర సంబంధముగు రోగములయందు వీటి లక్షణములు చికిత్సలు చెప్పబడి యున్నవి కాబట్టి గ్రహించగలరు.

(5) ఇన్దియా అనగా కంటి మూడవపొర వ్రబ్బిపోయి వ్రక్కలయందు బింబుబును. దీవిభాగములు నుధ్యను ఒకటికొకటి కలును కొనును. ఇట్టిస్థితియందు నేత్రాభిరము తనస్తావమునుండి దూరమైనను యీవ్యాధి స్పృశింపగును. అనగా ఆపొరలయొక్క వ్రక్కలయందు శుష్కత్వము కలిగియుండును. దీవిచిహ్నములు దుర్బలముయొక్క చిహ్నములు కలిగియుండును. ఈవ్యాధి శుష్కత్వ కారణమువలన కలిగినచో దీవిని వర్ణించబడును. అనగా నేత్రము చిక్కిపోవుట, ఆకలి నయమునుండునాని యిట్టిలి పరిశ్రమచేసిన వెనుకనాని బాస్తియగును. దీవిచికిత్స నేత్రము శుష్కత్వమునందు చెన బడిన చికిత్సలు చేయవలెను. మరియు శుష్కత్వమునందు గల గుణేత్ర దుర్బలమునందు వర్ణించబడును. ఈరోగము యితరరోగములకంటె దుస్సాధ్యముగును.

హాకీము బాలినూస్ యిందువిషయమై వదించినచేమనగా ఇనిబి యాపొరయొక్క ననుస్తవ్యాధులలో వాపు మొదలగునవి కుదురుటకు ఆయా రోగములతోనుండి సహజమగును. శుష్కత్వమువలన పుత్పన్న మగురోగమునందు వ్రోలి అంగమునందు చెమ్మను కలిగించుట సహజ ముగా నుండునని వదించిరి.

(8) మూడవ ప్రకరణముగల యీవ్యాధి సబకియాపొర తనస్తాన మునుండి తప్పిపోయినయెడల యీవ్యాధి పుత్పత్తియగును. దీనిదిహ్నములు నేత్రనంబంధమగు జ్యోతి ఒకవరియాయము నశించును. మరియు (2) వ కారణము నేత్రజ్యోతిని నష్టపరచును. దీనిదిహ్నములు గోచ రించులేదుట కాబట్టి యీరోగమునకు చికిత్స చెప్పియుండలేదు.

— జైక అనగా సజక ఇనిబియా శుష్కించుటకు కారణము. —

ఈరోగవిషయముతో వైద్యులు అనేక విరుద్ధ వాదానువాదము లుట్టించేయుచున్నారని ప్రాచీనులు వకేనమ్మతితో చెప్పిన అంశము యీక్రిందవివరించితిని. అనగా యీరోగము రెండువిధములు (1) జన్మ నుండి శుష్కత్వము నేత్రము ద్విదిగానుండుట పుత్పన్నమగును. దీనిని ప్రకృతి సహజమందురు ఇది బహుపుత్పన్నమైనదిన్ని శ్రేష్టమైంది. అన గా యిందునేత్రజ్యోతి ప్రకాశము నిలిచియుండును. మరియు ప్రకాశ మయొక్క జ్యోతిని హెచ్చించును.

(2) జన్మించినతరువాత పుత్పత్తి అయినయెడల యిది నికృష్టమై నదనియు మిక్కిలి క్రూరమైపదండురు. ఎందుకనగా నిది నేత్రనంబంధ మగు జ్యోతిని దుర్బలము నొందించును దుర్బలముయొక్క కారణమునే త్రచిద్రము చిన్నదగుట కింతు యీకారణము నేత్రచిద్రమును చిన్నదిగా చేయును. దీనిప్రభావమువలన దుర్బలమగుచుండును. లేనిచో జైక అ నువ్యాధినేత్రచిద్రము వకటిగా కలుసుకొనువరకు హెచ్చినయెడల క్రూర మైనది కాదనిపించును. ఈవ్యాధి కారణములు 4 విధములు.

[1] రతూబకు అనగా నీరు హెచ్చుటవలన ఇబియూసొర బలము తగ్గును. ఇబియూసొర కలుష్యము తగ్గుటవలన మూడవపొర రంధ్రము చిన్నదగును చెమ్మయొక్క చిహ్నములు యీకోగమువకు నాక్షయగును.

— జై క అనగా నబకెఇవిబియా శుష్కించుటకు చికిత్స. —

హుబ్బెయూకజ్ పైకరా హుబ్బెకోకానూ అనబొషధములను యవయోగిని చెమ్మను తగ్గించవలెను. మరియు సుగంధిరంధ్రములు అనగా ఏలకులు, లవంగాలు, మిరియాలూ, పిపాయముకాది ఆహారముతో తలకు కాండముపెట్టవలెను కుంకుమపువ్వుతో చేయబడు కనికెలు దీనిని శియాఫెబాఫరాన్ అందురు. దీనిని నేతములలో వేయవలెను. యీబొషధమునుచేయు విధానము క్రిందవర్ణించబడినది.

— శియాఫెబాఫరాన్ చేయుకోసము —

రాతిపువ్వు, కుంకుమపువ్వు, జాంగలపచ్చ, యివి ప్రత్యేకము లికి మాషములు అఖిలలిబాఫరాన్ అనగా ఒకసంయోగబొషధము 14 మాషములు, యీ నాలుగు వస్తువులు ఒకటిగాచేర్చి నూరి కనికెలుచేయవలెను. మరియు, రెండవబొషధమునందుజావశిరుకూడాచేర్చవలెను.

— అఖిలలిబాఫరాన్ విధానము —

కుంకుమపువ్వు, శియాఫెమామిరాన్, గులాబిపూలు, ముసాంబరము, బాలింతబోలు, గోధుమసత్తు, తుమ్మడిగురు, యివిప్రత్యేకము 1 భాగము యీ యే పువస్తువులు చూర్ణించి పత్రుకాలిత మొనరించి సమయానుకూలముగా వ్రసయోగించవలెను.

— 2వ. జై క అనగా ఇనిబియూసొర ముకువబకు లక్షణములు —

(2) జై క శుష్కత్వము అధికమగుటవలన ఇనిబియూసొర బిగిసి వడలుటవలన నేతరంధ్రము చిన్నదగును. ఒకప్పుడు నేతరంధ్రము మూసికొని పోవును. మరియు, మొదటి వ్రసాయము శుష్కత్వము యొక్క చిహ్నములు దీనికి నాక్షయగును.

— 2వ, జైక అనగా ఇవిలియాపొక ముడువబడుటకు చికిత్స —

మొదలునందు చెప్పుకలిగించుటకై చువనాలు తలపై వేయవలెను. చెప్పును కలిగించునట్టి తెలనాలు ముక్కు చెవులలో వేయవలెను. అధనా సూరేశారఫు నీళ్లు, నామానాది రసనూ, కాహుకనము, ఇనపేగోలగింజలరసనూ, తలపై వేయవలెను. మరియు, మలము వెడలించుటకై రోగితలను పిసుకుట మర్దిమలుట, అప్పుడప్పుడు పుష్టపదార్థములను శేరించుట, వష్టననువులు తలకు లేపనము చేయుట, స్నానము చేయుట, గోరుకచ్చని ముంచివీళ్లుగా రోగిని కూర్చుండబెట్టుట, ఎరళుభయకు నీళ్లుగా రోగి కండ్లు విప్పట, యీ మొదలగు నవి మిక్కిలి వుపయోగములు.

— (3) జైకా లక్షణములు —

(3) ఈ వ్యాధి కలుగుటకు కారణము లతూబలే జైజియా తన భాగముకంటె ఎక్కుట, కంటిమూడవ పొరయొక్క నవాయుము దీనిలో చెడిపోవుట మొదలగు నాదృశ్య లక్షణలన నడిచి చిన్నదగును. యీ రోగము వృద్ధాప్యమున దున్ను ఉష్ణప్రకోపముగు నోసాంవ్యాధి అంత మందున్న మొదలునండ వాపుకలిగిన తదుపరి విశేషముగా పుష్పిత్తియగుచుండును. యీ వ్యాధి చిహ్నములు నేత్రము చిన్నదగుట, శుష్కత్విలక్షణములు కలిగియుండుట, మరియు, మొదలు వ్యాధి నీటి సాక్షియగుట, శరీరంగు కూపోవుట, రూపహీనమగుట, మొదలుగు లక్షణములు కలిగియుండును. యీ వ్యాధి పోచా ము వ్యాధిలె నుండును. యీ రోగచికిత్స కూడా పోచా ము వ్యాధియగు చెప్పిన రీతిగా చేయవలెను. మరియు, సుకబే ఇలియా అను పొరయొక్క శుష్కత్వియవలన పుష్పిత్తియగు జైకోవ్యాధియందు వర్ణించబడియున్నటువంటి శీతోపచారములు యీ రోగమునందు వుపయోగించవలెను.

(4) కఠినమగు చిక్కని దోషము నేత్రాభివ్రామునందు ఖనీభవించియుండును. దీనినిగొట్టవారులు నేత్రాంధ్రము వైద్యునికి కనుపించకపోవుటయే యని గ్రహించవలెను.

43. భేదము జైక అనగా ఇవిలియాపార ముడుచుకొనుటకు చిక్కి మెదడును మలముచు రహివరగి వ్యత్యనిందింది మెదడు నందు చెమ్మను కలిగించు సమకాయములు చేయవలెను. దీనివలన ఖనీభవిందిన కఠినకోషము హరించు మార్గముగును.

(లాభః) ఇందువిషయమై వైద్యుః విరుద్ధభావ మేనునగా చెమ్మ, శుష్కత్వము నేత్రసంబంధముల మూడవపారయొక్క చివ్రము చిన్నదగుటకు కారణముగునని గ్రహించ లెను. ఇందువిషయమై కొందరు యిట్టిదశయందు నేత్రజ్యోతి దుబ్బుము జెందుటకు యిదికారణము. కన్నియూ అనగా నేత్రముయొక్క రెండవపార యెండిన పోవుటవలన విగటమును కలిగించును. మరియు నేత్రాచిక్రమును బిగించివేయును లేదా చిన్నదిగాచేయును. లేక బొత్తిగా మూసివేయును. అని అభిప్రాయపడుచున్నది. మరియు రతూబతు అనగా కంటినిరుగాని లేక తడిగాని నేత్రముయొక్క రెండవపాను ప్రక్కలనుండి మధ్యకు లాగుచున్నది. ఈ కారణమువలన కంటిరంధ్రము చిన్నదగుచున్నది. యిందుకు ముఖ్యకారణము రతూబతు తెజయాయందు నిక్కిలి శుష్కత్వము ప్రవేశించుటవలన రతూబతుబైజయా ప్రమాదముకంటె తగ్గిపోవును. ఇట్లులెగ్గుటవలన కంటిపొండ్లికిది ముడుచుకొనును. యిట్టిసమయమునందు నేత్రసంబంధముల రెండవపార చెమ్మవలన గాని అధవా శుష్కత్వమువలనగాని ముడుచిబడును. ఇట్లు ముడుచుకొనుటవలన నేత్రముయొక్క మూడవపార రంధ్రము బిగించుచుండును. యిట్లు లాగుటవలన అనగా మూడవపార రంధ్రము రెండవపార రంధ్రము బిగించినా కంఠించిన యెడల మూడవపార రంధ్రముకూడా ముడుచుకొనును. మరియు కంటి రెండవపా భాగములు మూడవపారను రెండవపారవరకు వకటిగా చేచ్చుకొనినయెడల కంటియొక్క రెండవపారయందుచిక్కవనము రంధ్రములు వకుటము లెటస్థించును. ఈవ్యాధి వృద్ధులకు అంతసమయమునందు వుత్పన్నమగును.

నేత్రముయొక్క రెండవపొర పరిశుభ్రత నొందకుండిన నేత్రజ్యోతియందు హానిసంభవించునని తెలియుచున్నది. మరియు రతూబతె జలైదియా కంటిపావనైక్రముటవలన రోగికి ముఖ్యక్రమునటుల పొగక్రమునటుల కాన్పించుచుండును. ఇది కంటిశుష్టియొక్క దుర్బలమందురు. మరియు శుష్కత్వము రతూబతెబైజి మూయొక్క హీనత్వమువలన నేత్రరంధ్రము చిన్నదగుట దృష్టిశుశ్చలమునకు కారణమగును. కర్నియాపొం వికట మనొంది ముడుచుకొనుట నేత్రాచిద్రము చిన్నదగుటకు అయిదవకారణమగును. కాబట్టి జఖరెఖావరజ్యుశాహి అను గ్రంథకర్త యిందు విషయమై వదించిన వాక్యము ననుసరించి చెప్పుచున్నాను. అనగా కంటిమూడవపొరరంధ్రము దెమ్మవలనగాని శుష్కత్వకారణమువలనకూడా చిన్నదగు కారణములతో చేర్చుకొనియున్నారు. అనగా ప్రాణవాయువుయొక్క విశేషత్వము బాహ్యమనందుండు దెమ్మవలనగాని శుష్కత్వమువలనగాని మారిపోయి దృష్టిని దుర్బలము చేయుటకు కారణమగుచున్నది. కాబట్టి కొందరువైద్యులు యిట్లు వచించిరి. మరియు కర్నియాపొర ముడుచుకొనుటవలన నేత్రాచిద్రము ముడుచుకొనిపోయినను అచ్చటస్థిత్యము లేకపోవుట దీనిభాగములు యావత్తు వాటికాచేగుట యీవ్యాధికి సాక్షియగునని గ్రహించియున్నారు. మరియు నేత్రసంబంధమగు పొలవ్యాధులయందు పృథక్పృథక్ కారణమసారము చెప్పబడిన దికి నులను యీవ్యాధియం దుపయోగించదగును.

మరియు సగాహాఅస్ బాబ్ అను వైద్యగ్రంథకారులు నేత్రపొర ముడుచుకొనుటకు కారణములు వర్ణించబడిన పద్ధతులు యావత్తు విచారయోగ్యములుగా యున్నవి కాబట్టి వానిని వర్ణించుటకు వ్రదిలముగా యుండలేదని తోచి యిందువర్ణించనై తిని మరియు కేవలము వైద్యుల సమ్మతిగల అంశములను మాత్రము యిందు ప్రాయబడినవి.



తఖయుల్లాత్ అనగా రంగులు రంగులుగా

క ని పి ం చు ట .

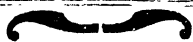

ఈవ్యాధియందు వాయువులోపల రంగులు గలదిన్ని, రంగులు లేకనే కనుపించుచుండును. అప్పుడప్పుడు ఇట్లు కనుపించుచున్న యెడల నిది నజాలావ్యాధికి కారణముగును. యిందువలన నజాలావ్యాధియొక్క వర్ణనమునకు ముందుగా దీనినిచారణము వర్ణనముచేయుటకు మిక్కిలివుచితముగా తోచుచున్నది. మరియు గాలిలోపల రంగు, నిరంగుగలయాపములు చూపునందు కనుపించుట ధ్యానయొక్క కారణము అని భావించవలెను. యీరోగము యే యేకాణమువలన కలుగుచున్నదో ఆయా రంగుగలయాపములు కనుపించుచుండును. అనగావానివర్ణనముచేయబడుచున్నది. యీవ్యాధియొక్క సంపూర్ణకారణములు నాలుగువిధములు.

(1) చూచునట్టిశక్తి విశేషముగలదై చిన్న చిన్న పరమాణువులు చిన్నచిన్న అణువులు గాలిలోయున్నవి. వగలుకూడా కనుపించనివి యీవ్యాధిగలవానికి కనుపించును. యిటులనే భోజనసంబంధముగు పరమాణువులలో శరీరమురిక్తదశనొందక జ్ఞానశక్తి కారణమువలన ఇటుల కనుపించగలవు. దీనిచిన్నములు జ్ఞానశక్తియందు యేకారణము కొరం తలేకుండును. మరియు చూచునట్టిశక్తి నమస్తద్భ్రాంతియములు బలముగా నుండును. అట్టిస్థితియందు గురువై, హీనముగానుండు భోజనమువలన మాంద్యతయేర్పడును. మరియు, ఆకలై నప్పుడు ధ్యానముకూడా తగ్గిపోవును. అనగా రంగురంగువస్తువులు తక్కువగా కనుపించనారంభించును. ఇది యేవిధమైనవ్యాధికాదు. మరియు జ్ఞానశక్తియొక్క దశహితముగునట్టి కారణముగాని దీనిని ప్రసాయములతో నశింపచేయంజనదు.

(2) కారణము నేత్రసంబంధముగు పొరయందు యేదైనవ్యాధివుత్పన్నమైనను అనగా కంటి రెండవపొరయందు స్పృటకచిన్నములవలన

గాని కన్ననొచ్చుటవలన గురుత్వమును వృద్ధిచేయునట్టి జలుబుకారణమువలన గాని యీదిన్నములు కలిగినను యథాపి యీదిన్నములు మిక్కిలి నూత్నముగుటవలన నేత్రములయందు కనుపించకుండును. ఈ కారణమువలన నివి యంకపారయొక్క యోగ్యతను లోభాగమునుండి కష్టము కలిగించుచుండిన నవి యెంతవృద్ధియగునో అంతచూపు భిన్నమగును. మరియు యీదిన్నములకు యెంతవ్రీమాణము అనగా త్రికోణముగాగాని, చతుర్కోణముగాగాని, పంచకోణములుగాగాని, షడ్కోణముగాగాని మొదలగు రూపములుగా నుండునో రోగికికూడా ఇటులనే ధ్యానించుచుండును. కాబట్టి తనకండ్లముందు అటువంటి రూపమే కనుపించుచుండును. మరియు దీనిచిన్నములు పుక్తకారణములు ముందుగా చెప్పబడియె. మరియు రోగికి చాలాకాలమువరకు పై నుదహరించిన రూపములు కనుపించుచునేయుండును. యింతవరకు ఇతరకష్టములు యేమియు కలుగవు. భోజనకారణమువలన యీవ్యాధి న్యూనాదిఖ్యత కూడా కలుగజాలదు.

(3) చెమ్మవలనకూడా యీరోగము ప్రకృతమగును. యిటుల కలుగువ్యాధులు నాలుగువిధములుగా నుండును. (1) రతూబతెబైజి యాయొక్క భాగములు తమంతటతాను రంగుగలవగును. యిట్లగుట వలన రంగువస్తువులుగా కనుపించుచుండును.

(2) 'రెండవ' ప్రకరణము. యీవ్యాధి జలుబు దుష్టప్రకృతియొక్క గురుత్వమువలన నేత్రభాగములయందు ఉత్పన్నమై దీనిచెమ్మ పవిత్రమగు స్థిరత్వమును మార్చినేయును.

(3) బలముగు దుష్టప్రకృతి నేత్రచెమ్మయందుచేరి కంటితడి పొంగనారంభించును. మరియు, కంటితడియందు మిళితమగును. యీ రెంటియొక్క చిక్కదనమువలన అవిరి రూపమై స్థిరత్వమును నష్టపరుచునారంభించును.

(4) జలుబు, శుష్కత్వము లా స్త్రీగుగములు యిత్యాది కారణములవలన నేత్రీ దెమ్మ చిక్కనై ఖనిభవించును. యిటు ల ఖనిభవించి నేత్రీ పవిత్రత నష్టమగును. దీని దిన్న, చుట్ట అనగా ముందుగా పై కారణములే సాక్షియగును. ముందు పుష్టము యొక్క కారణమువలన నేత్రీపార వాచును. లేదా యిటువంటి కారణముయొక్క జలుబుగాని శుష్కత్వమును కలిగించునట్టి కారణమువలన అనగా నేత్రీముయొక్క రతూబతులు అనగా నీరు ప్రత్యేకచెమ్మ వ్యాధులయందు వర్ణించియున్నాను. మరియు, యీ రోగము కష్టముమీదగాని తగ్గజాలను ముఖ్యముగా కంటిపార పశుభ్రముగా స్థిరముగా నుండినను అందు గరియేమియు లేకుండవలెను. యిదితప్ప కండ్లయెదుట యెగురుచుండు వస్తువులు కనుపించుచుండును. మరియు, వాటియందు తగ్గు మోహు యేమియు యుండదు. గొప్పవారి కారణములుకూడా యిందు కలుగవు యివి. కూడా దీని లక్షణములు.

(4) బాహ్య కారణములు తఖయుల్లాత్ యొక్క హేతువులగును. యీవ్యాధి రెండు విధములు. (1) కండ్ల యెదుట వస్తువులు గాలిలో యెగురుచుండు నట్లు కాల్పించుచును. ఒకవేళకనుపించినను, వెంటనే నష్టమగును. విశేషముగా దీనియొక్క కారణములును దుష్టలమును వెంటనే స్త్రీవడునట్టివి. మరియు, యీ కారణము సంపూర్ణశరీరమునందుండిగాని ఆమాశయమునందుండిగాని ఆనిరివరమాణువులు మెదడునందు ప్రవేశించుచున్నవి. యీ ఆనిరివరమాణువులు యెక్కుటకు వాత కారక భోజనముచేయుట, బహురాన్ అనగా రోగనంధియందుగాని పమనముచేయుట మిక్కిలి కోర్ధముగానుండుట యిత్యాది కారణములవలన ఆవిరి ప్రోకోపించి అందుండి పరమాణువులు మెదడునందు యెక్కుటకు కారణమగును. దీని లక్షణములు అందుండి దీని హేతువు కనుపించుచున్నది. అనగా గాలిలో యెగురుచుండునట్టి వస్తువులు ఈ వ్యాధిగల వాని నేత్రీములకు కనుపించుచుండును. మరియు, ఒక దశ

యందే నిలిచియుండదు. అనగా కారణము మారుటవలన ఒకవ్యక్తి అధికముగాగాని వకవ్యక్తి స్వల్పముగాగాని తోచుచుండును. (2) నేత్రముల యెదుట రేణువులు మొదలగునవి యెగురుచున్నట్లు కనుపించుచుండును. నిది నేత్రమునందు నీరు దిగుటకు ముందు ప్రభావముగను, దీని చిన్నఃములు యితర చిన్నఃములు యేమియు వ్రకటనము కాజాలవు గాని నిమ్మళముగా నేత్రజ్యోతియందు దుస్పృలత్వము విశేషముగచున్నది. అనగా చికిత్సచేయనిచో నేత్రములయందు నీరు దిగును. మరియు, దీనియొక్క యితర లక్షణములు నజులా లక్షణముల వర్ణనము. నజులా వ్యాధి ప్రకరణమునందు వర్ణించబడును. యీరోగము యొక్క చికిత్సకారణానుసారముగా కంటిపొరల రోగముల యందున్న రతూబతుల రోగములయందున్న చెప్పబడియె.

మరియు, నజులావ్యాధి వర్ణనము నజులా ప్రకరణమునందు చెప్పబడును. సుఖమతిగొరకు చికిత్సనహితము యిచ్చట కూడా కొద్దిగా చెప్పట శ్రేష్టమని భావించి చెప్పుచున్నాను. యీరోగముయొక్క స్వల్పకారణములు అనేకములు గలవు. (1) వాతదోషము సరములయందు దిగి దీని ఆవిరి పరమాణువులు మెదడువైపు లేచి ప్రాణవాయువునందు కలిసి పై కెక్కి అల్లుకొని నేత్రభాగములయందు దిరుగుచు గాలిలో యెగురుచుండు వస్తువులు కనుపించినట్లు కారణమగుచుండును. దీనిచిన్నఃములు రోగికి యేమితోచకుండుట అనగా సూర్యకిరణములు ముఖమువైపుకువచ్చి ఉన్నతమై విళాలముగా అల్లుకొనుచుండునట్లు తోచుచుండును.

— శుఖయల్లాత్ చికిత్స. —

ఈరోగమునందు ముందుగా శరీరమును యుక్తదోషములనుండి దీని అనుసారముగా వుపాయములతో దూరపరచవలెను. అనగా వాత రోగమునందు చెప్పబడిన చికిత్సలను వుపయోగించవలెను. వీనివలన

వ్రయోజనము కలుగనిచో కణతలయందు సరమునుగాని లేక చెవుల తెనుకపై వు సరములను గాని ఛేదించవలెను. తరువాత రక్షలను నేయటవలసకూడా వ్రయోజనము కలుగగలదు. దీని విషయమై సకల వ్యాధియందు వర్ణించబడును.

మరియు సరములు ఛేదించుట, రక్షవేయుటకూడా వాతమలము పెడలుటకేయని భావించవలెను. వాతమలమును అలశ్యముచేయక పెంటనే తీసివేయవలెను. యెందుకనగా ఒక్కొక్కసమయమునందు సరము కనుపించక రక్షవేయుటలో సరముపై వశక సంబంధించకపోవుటవలన మలము నిలిదియుండును. యిటుల నిలిదియుండుచులము సరములద్వారా పైకెక్కును. మరియు సరములను ఛేదించునట్టియు, రక్షలువేయునట్టి విధానము వ్రయోజనము మొదలగునవి యావత్తు ఆదానీసి అనగా ఆ ర్థాంగతలనొప్పి ప్రకరణమునందు చెప్పబడియున్నది.

శ్లోకం 2 తఖయల్లాత్ లక్షణములు శ్లోకం

సరములు ఉష్ణ రక్త ప్రకోపముతో నిండి మధ్య వకటితోనా కటి కలునుకొని యుండుటవలన యెర్రని ఆవిరిగల పరమాణువులు ఇందుండి పైకిలేచి ప్రాణవాయువునందు చేరుచున్నవి. దీనిలక్షణములు తల దుర్బలమునొందుట ఒక్కొక్కప్పుడు నిష్పకణములు నేత్రములముందుండునటుల కనుపించుట మొదలగు లక్షణములు కలిగియుండును.

శ్లోకం 2 భేదము చికిత్స శ్లోకం

ఈవ్యాధియందు ముందుగా శిరావేదనము గావించి రక్తమోక్షణము చేయవలెను. శిరావేదనము చేయుటకుముందు రక్తవేగరమును అణచుటకై ప్రకృతిని మృదుపదార్థములలో మెత్తవరుచవలెను రక్తమును కలిగించునట్టియు, మాంసమును వృద్ధిచేయునట్టియు వస్తువులను వజ్రాంజిలఘుకోజనమును అసంపూర్తిగా భుజించుచుండవలెను. అనగా మాంసములు, పిండివంటలు, మిఠాయిలు మొదలగు వానిని వర్ణించవలెను. యిట్టివ్యాధియందు చికిత్సచేయుటలో త్వరపడవలెను గాని యే

మియు ఉపేక్షించవలను. మొగనుకనగా ర క్తము హృదయముయొక్క రెండుభాగము యందు నన్నిచేదను. యిటులచేడటవలన రోగి మూ చుకొందును. మియు శ కమునందు నావుకలిగించి మృత్యువునకు కారణమగును. మరియు ఉక్తరుద్ధిగము మొదనుకొక్క సరములలో వ్ర వేసింది సన్మాననను రోగము అనగా శనాకార గ. గాయుడి వ్యాధివిపు ట్టించును. కాబట్టి దీక్షిస్తే తనే చే గుట ఉచితము. మరియు రక్తమో డ్దణము చే యుటకుముందు విగోచన ఔషధములు యివ్వవలను. రక్తము స్పల్పముగా వెడలించకూడదు. అనగా రక్తముకొద్దిగా వెడలిం చుటవలన మలము నవ్యముగా వెడలిక యీష్టముల పాలగును.

— శి క ఫ మ యొక్క లక్షణములు. —

కఫముయొక్క చెమ్మ తియ్యగను స్త్రీగముగానుండి ఆమా శయమునందు ఉత్పన్నమై తింగి మెకమయొక్క మొదటిభాగమునందు గాని, నేత్రముయొక్క మూలమునందు గాని ప్రవేశించి భిన్నభవిందియం డును. కఫము ఇట్లుచేడటవలన తున్నాలు అటంకమగుట, కండ్లురుద్దు కొనుట మొదలగు హేతువులు తటస్థించును. అనగా చల్లని కఫము మ లమును కడలింది దోషా సారముగా ఆవిరివరమాణువులు యిందుండి తేది కండ్లవగుట యేవోబక తెల్లనికస్తువు చట్టుకొని క్రోధించివచ్చి. పైకి వెళ్ళింతుల కనుపించుచుండును. మరియు యిట్లు కనుపించుట తు మ్ములు రాకుండుట కండ్లునలువుకొనుచుండుట మొదలగు లక్షణములు పున్నంతవరకు యిట్లు కాన్పించుచుండును.

— శి వ భేదము కి ఫ ద ల భ ముల్లాత్ చికిత్స —

ఈవ్యాధియందు వమనము చేయించుట ఆమాశయము మొద డునందు గలమలమును యా జ్జీ క ఔషధములతో శుభ్రపరచవలెను. మరియు మందిభోజనము కొడిచూంపనుండును శైవగవస్థవేర్చి దాల్చి సచెక్క వలన సుగంధవరది రోగికివ్వవలెను.

— 4 శబ్దముల్లాత్ లక్షణములు —

కండ్లయెదుట చిన్న చిన్న పురుగులు కనుపించుటకు కారణములగును. ఈ ప్రకారమునందు వెన్నెనాచుబడియున్నది. అనగా యే హేతువు వల్ల నైన తూబత్ జరుగయుంక కండ్ల భాగములయందు హీనస్వీముసంభవించును. దీ ప్రక్క ప్రదేశములుగాని మధ్య భాగమునందుగాని హీనస్వీము చేరవలెనని దీర్చివచ్చుములు కుడి లేక ఎడమవైపు కంటియొక్క తూబత్ భాగములయందు క్రూరత్వము కలిగినచో అటువైపు మరపి నిలిచియుండినటుల తోచుచుండును. ఎల్లప్పుడు యీసందేహముతో ఆయాధము దిక్కకుండును. యిట్టిస్థితియందు ఎల్లప్పుడు దోషులవలె, నలునులవలె కండ్లకు కనుపించుచుండును. యెంతవరకు నేత్రచేయు నష్టము నొందకుండునో అంతవ్యంతము యెల్లప్పుడు కండ్లయెదుట దోషులు రేణువులు తిరుగుచుండునటుల కనుపించుచుండును.

— 4 శబ్దముల్లాత్ నికృష్టములు —

దోషములను తొలగించి, బలవరములు రోగి కొనంగవలెను. యేవస్తువుకంటి తూబతు అనగా నీరుగుడ్డ, రబి నశింపజేయునో అట్టి స్థూమి ఇదివరకు చెప్పియుండు ఔషధమును ఉపయోగించవలెను. మరియు సియాఫెమిరాతాల్ నేత్రవాయువును వేయవలెను. యేదోషకారణమువలన ఈవ్యాధి కలుగకుండునదికి నుచేయ నగత్యముండదు. ఇందు శేష్టముగు నుచాయము శేష్టభోజన మొనంగుటయే నని గ్రహించవలెను.

— 5 వ భేద లక్షణము —

(5) దోషములలోనుండి నొ దోషము మొదలునంచుచేరి ఒకానొక కారణమువలన ఆదోషమునందుండి ఆవిరి పామాణువులు నేత్ర పొరయందు అప్పుడప్పుడు దిగవారంభించును. యీదోషముయొక్క ఆవిరివరమాణువులు కంటిపొయందు దిగునట్టి సమయమునందు భ్యా

నింది చూచినచో యేదో ఒకవస్తువు బైటినుండి ఉన్న శ్రవణకేసునుండి
 లన ముఖముయొక్క సస్మృఖముగా వడుచుండునటుల కనుపించును. ఆ
 నగా లనముఖమునకు న స్మృఖముగా వడుచుండును. అప్పుడప్పుడు యిట్టి
 ధ్యానమువలన భయముకలుగ నారంభించును. మరియు, రోగి ధ్యాన
 ముచుబట్టి దోషకారణము గుర్తించవచ్చును.

౪ వ భేద చికిత్స.

మలానుసారముగా శిరావేదనము చేయవలెను. మరియు వమన
 దిరోచనములద్వారా మలమును వెడలి చవలెను. స్వరోగదశయందు దృ
 ష్టియించుట వ్రుదితమగును. దోషమును తొలగించిన తరువాత గనగ
 సాలవర్షమును దోషము కఠినముగను చిక్కనగుటకై యుపయోగించ
 వలెను. అదోషమును నేత్రములలో ప్రవేశించకుండునటుల కాసాడవలెను.
 దోషము చిక్కనై కఠినత్వముందినయెడల అక్షిర్ణము ప్రశ్నన్నమగును.
 కాబట్టి యితరవ్యాధిసంభవించును. ఇటుల రె డవకష్టము సంభవించిన
 యెడల వ్రుత్తమనుసాయములతో మలమును నాసామార్గమునుండి క్రిందికి
 ప్రవేశించునటుల చేయవలెను. మరియు చాలాకాలమువరకు నాసా
 మార్గము నుండి మలమును వెడలించవలెను. నిటుల చేయుటవలన కండ్ల
 మార్గమునుండి మలము తిరిగిపోవుచు గాని యితరహాని యేమియు సంభ
 వించనేరదు. మరియు ద్యానముయొక్క భేదము వకేవస్తువు విశేషకాల
 ము అనేకరూపములుగా అనేకవస్తువులవలె కనుపించుచుండును. ఇట్లు
 కనుపించుటకు కారణమేమనగా నేత్రసంబంధమగు రూపము అనగా
 నీటియొక్క తంతువులు కంటిజ్యోతి మధ్యభాగమునందు యీవస్తువుల
 ను చూచుచుండును. వానిమధ్యనిలిచిపోవును. ప్రత్యేకతంతువులు
 తమ విశేష్యమువలన ఆవస్తువుయొక్క శరీరమును ప్రోసినేయును.
 మరియు ఛిద్రము యీతంతువులమధ్య నుండుకారణమువలన ఒకవస్తు
 వు అనేకవస్తువులుగా కనుపించుచుండును. ఇందువిషయమై విశదవివా
 దములను కలిగించుకొనుచున్నాను. అనగా యీవిధమగు చెమ్మయొ

క్క తంతువులు కంటిముందువస్తువు దూరమగునట్టి దశయందుమూయబడుచున్నవి. ఇటులనే దగ్గరయుండువస్తువులను చూచునప్పుడుకూడా మూయబడును. **—ఊ—ఇందుకు చికిత్స ఊ—**

ఈరోగమునందు త్రామాశయమును శీరస్సుకున్న మలము నుండి స్వస్థత నొందించవలెను. మరియు అజీర్ణమును కలిగించునట్టి దియ్యపు వంటకములను భుజించకూడదు. ఈవ్యాధియందు సంపూర్ణ వాతకర వస్తువులను వర్జించవలెను. మరియు స్త్రీసంభోగము రాత్రికాలమునందు భుజించుట మానివేయవలెను.

(లాభము) ధ్యానము అనగా కండ్లముందు చిన్నచిన్న పురుగులు దోమలు యెగురుపటుల కనుపించుటయొక్క రుద్రవభేదము నేత్రజ్యోతితో సంబంధము కలిగించుకొనును. అనగా పెద్దవస్తువు చిన్నదిగా కనుపించుట దీనికి విరుద్ధముగా నవూపమునుండి దూరమందుండు వస్తువుకంటె బాగుగాకనుపించక దీనికి విరుద్ధముగా అప్పటికి యాయావత్తు నేత్రజ్యోతి దుర్బలమగు భేదమునుండి యేర్పడినది కనుక కంటి దృష్టియొక్క దుర్బలప్రకరణమునందు వర్జించబడును.

న జు లా వ్యా ధి ల క్ష ణ ము లు .

ఈరోగమునందు వైద్యులయొక్క అభిప్రాయము భిన్నభిన్నములుగా చెప్పబడియున్నది. అనగా హకీముఖేఖబూ అలీ నేనాగాడున్న వీరి అభిప్రాయమును అంగీకరించువాడు గ్రహించిరి. (1) పైరతూ బతుం అనగా నీరు అతాత్తుగా చెమ్మగామారి తలనుండి దిగి కంటిమూడవపొర రంధ్రమునందు వచ్చుచేరును. కర్నియాపొరద్వార రదూబలైజె జియాయొక్క మిథ్యమునందు



నేత్రవింధువుచూపు చిత్రపకము.

నిలిదిపోవును. యెటులననగా అచ్చట కంటిరంధ్రము ప్రకాశకీరణములు వచ్చుట రూపములు రంగుగా మారుట మొదలగు మార్గమునుండి కలుగుచుండును. ఆయుక్త బిమ్మ అనగా పై రతూబతు యీ మార్గమును బంధించిన పక్షమున అన్ని మార్గములు తమకంతాము బంధించబడును. ఇటు లతలస్థించినప్పుడు నేత్రజ్యోతి నష్టమగును. ఇటులనే నేత్రముయావత్తు రంధ్రములను ఆక్రమించినచో దృష్టియు వత్తుననిచిపోవును. నీరు కొన్ని భాగములలో యేర్పడును. కొంతనీరుతో క్షయమైనచో వికిసించి యుండు చెమ్మవలన చూడగలుగును. మరియు యీ రతూబతు దిగి వచ్చునట్టి దశయందు ఒకటి రెండవదానికి విరుద్ధముగానుండును. ఒకప్పుడు ఈనిజాలులుమా అనగా నజాలా మండలమువలె కంటిరంధ్రము యొక్క ఆవర్ణమును ఆక్రమించుచుండును. దీనిమధ్యకొంత ఖాలీయుండును. దీనినుండి నిధానించి నన్ముఖమునుండి చూచినచో దీని మధ్య భాగము కనుపించుచుండునుగాని ప్రక్కభాగములు కనుపించకుండును. యెల్లప్పుడు మధ్యభాగమును అణచివేయుచుండును. చుట్టుప్రదేశము విడిచి పెట్టబడియుండును. ఇట్టిదశయందు నన్ముఖముతో యీవస్తువులను చూచుచున్నాడు. దానిమధ్యభాగము మాత్రముకనుపించకుండును. గాని కనుగ్రుడ్డుత్రివృటవలన కనుపించును. ఈ కారణమువలన కంటి రంధ్రము వికసించియుండు భాగము చూచునట్టి వస్తువులను యెదుట కలుపుచున్నది. ఒకప్పుడు రతూబత్ అనగా నీరు వలచబడిన యెడల కంటిరంధ్రముయావత్తు క్రమ్మివేయుచున్నది. యీనీరు వలచబడుటకు కారణము సూర్యకీరణములు దీవవుకాంతి చూచుటవలన నేత్రములు భరించజాలక కనుపించడముకూడా తగ్గిపోవునని భావము.

ఇట్లు కలుగుటకు కారణము ముస్తశిరా అనగా వలచగా అల్లుకొనిన రతూబతు అందురు. హకీయి జాలినూసె గారు వందించిన దేవునగా నేత్రములనుండి నీరు దిగుటకు కారణమేమన రతూబతె బైజియా చిక్కబడినచో దీనిభాగమునుండి స్రవించునట్టి నీరు గ్రుడ్డు ఆకారము

గాయుండును. పై నదిక్కని రతూబకు వలన నహాయము పొందుచుండును. మరియు, నీకంటియొక్క తడి నగ్నించుకారణమువలన కొద్ది కొద్దిగా కంటి మూడవపొర రంధ్రమునుండి బైటికివచ్చి కంటిమూడవ పొరపై కంటిరెండవపొర క్రింద నిలిదియుండును. తమవరి యిటుల కాజాలదు. అనగా రతూబకు అనగా నీరు గ్రుడ్డుతో సమానముగా యుండును. నిది చిక్కబడిన యెడల యిందు జలుబు ప్రవేశించి ఖనీ భవించునని కొందరు వైద్యకేత్రులు నందేహించుచున్నారు.

(నూచనీయము) హాకీం అహమద్ ఫ హాగారు యీక్రింద అంశములను గ్రహించిరి. అనగా నిజాలూల్ మాయ నేత్రబిందువులు మూడువిధములుగా నుండుననిరి. (1) నీరు దిగి కంటి మూడవపొర, మరియు, అక్షకబూతి రూపొర మధ్యనిలిది నేత్రజ్యోతిని నష్టపరచును. మరియు, కంటి సావయము చిక్కదపము నంబుభవించును. దీనిరంగు నల్లని కాకిరంగు కలిగి మేఘచ్ఛాయ సమ్రుశముగానుండును. యిట్లుండు నీటిబింధువులకు చికిత్స చెప్పబడలేదు. గాన అసాధ్యమని భావించవలెను.

(2) కరనియా ఇబియా పొలయధ్యభాగమునందు నీరు నిలిచి పోవును. దీనినుండి ప్రయోజనముకలదు.

(3) నేత్రముయొక్క అసభేముజవ్విఫాయందు రతూబకు అనగా నీరు కంటిసావలోపట యేవిధమైన మంధము కనుపించును. ఒకప్పుడు కనుపించినను మిక్కిలి స్వల్పము గా కనుపించును. దీనిలక్షణములు అసభేముజవ్విఫా బిగించబడునట్టి వర్ణసమునందు యీ వ్యాధి విషయమై కూడా చెప్పబడును. యీవ్యాధిని మాయ అస్వద్ అనగా నల్లని నీరు అనిభావము. యీవ్యాధికికూడా చికిత్స చెప్పియుండలేదు. నేత్రమునందు నీరుదిగుట అనగా నీటిబింధువులకు ఆరుకారణములుగలవు.

(1) అదురుగాని దెబ్బగాని గలకు తగులుటవలన మెదడు కదలి మెదడుయొక్క పొలయందు బాధించబడిన రతూబతు అనగా నీరు శ్రవించి అందుండి కొద్దిగా అసభేముజవ్విఫాయందు వచ్చి చేరును.

తడువరి నిది నేత్రములోనికి వచ్చును. మరియు, నిది యెల్లప్పుడు ఆన బైను జన్మింపఁచె యుండి యున్నచో యీ అనబెను జన్మింపఁచుకొని బంధనమును గాని కంటియందు నీరు దిగునదికాదు అని నామతము.

మరియు, ఒకప్పుడు అనబెముజన్మింపఁగా కదలి కంటిమూడవ పొరయొక్క చిద్రమునందు ముందువిధముగావచ్చి నిలిచిపోవును. దీనినే కండ్లలో నీరు దిగుట అందురు. యెల్లప్పుడైనను ఆనబెముజన్మింపఁచుచుండు కూడా నిలిచియుండును. కంటికింధ్రమునందుకూడా వచ్చుచు చున్నది. యిట్టి దశయందు అనబెముజన్మింపఁ బాధించబడి కంటియందు నీరు దిగుటకు సంబంధము కలిగియుండును. మరియు, అనబెముజన్మింపఁ యొక్క బంధనము నజలావ్యాధికి మధ్యయున్నది. దీనిని వర్ణించెదను. మరియు, యీబంధనము నేత్రమునందు నీరు దిగుట, దెబ్బతగుటలు, తల అదురుట మొదలగు కారణములవలన కలుగుచున్నది. యీవ్యాధి వశేపశ్చాయము కలుగును.

(2) శరీరమునందు క్రూరదోషమునిండి ఆదోషముయొక్క చెమ్మనుండి ఆవిరి పరమాణువులు బయటికి నెమ్మదిగా నేత్రచిద్రము నందు ప్రవేశించును. అప్పుడు యీ ఆవిరి పరమాణువులవలన ముందు భాగము వేరగును. మరియు, అధికమైననో పరమాణువుల దశ దిక్కని రతూబతు రూపమేర్పడును. యిట్టితరి దృష్టి నష్టమగును.

(3) విశేషకాలమునండి అధికముగా శిరావేదనము అనగా తల నొప్పి నిలిచియున్న యెడల యీ తల నొప్పియొక్క కష్టాదిఖత్యతవలన దోషము ఉష్ణము నొంది అంగములయందు దుల్బలత్వముకలిగించును. తడువరి కొద్దిగా దుష్టచెమ్మనరములు అనబెముజన్మింపఁ ద్వారా కంటి వైపు దిగివచ్చును.

(4) మిక్కిలి వచునము కలిగియుండు కారణమువలన నేత్రచిద్ర ము పెద్దదై దోషము అటుంటు తిరుగ నారంభించును. యిట్టి స్థితి యందు రతూబతు అనగా నీరుస్పృశముగా నేత్రమునందు దిగివచ్చును.

యీ కారణమువలన కలుగు యీ రోగముకూడా అగస్త్యాత్ముగా కలుగునని తెలిసేది.

(5) మిక్కిలి చలి, మరియు, ప్రకృతియొక్క జలబువలన యీ వ్యాధియొక్క కారణమగును. అనగా మంచుయందు తిరుగుటచలిగాలియందు నివశించుట ఇత్యాది ముఖజలకు యీ వ్యాధి ఉత్పన్నమగును.

(6) చూచునట్టి క్షీణ దుస్వప్నమునొందును. యిటుల దుస్వప్నమునొందునట్టి హేతువువలన యీ వ్యాధి తలపించును. నిది సామాన్యముగా వృద్ధులకున్న, మిక్కిలి దీర్ఘరోగమువలన వీచించబడినవారికిన్ని ఉత్పన్నమగును. మరియు ప్రత్యేక కారణములను నాటివాటి ప్రధమదశయందే గ్రహించవచ్చును. మరియు నీ వ్యాధి ఒకేవర్షాయము అగస్తమాత్ముగా ఉత్పన్నమైనచో భేదమునొందించునట్టి బహుములను గమనించ అవసరముండదు. మరియు యీ వ్యాధి నెమ్మదిగా ఉత్పత్తి అయినచో నిది ఆరంభించుటకు లక్షణములు వర్ణించుట అవశ్యకము. రోగమును దృఢపరచుటకు సుపాయములను చెప్పబడును.

కండలయందు నీరు దిగుటకుముందు కలుగులక్షణమువలన చెప్పచున్నాడు. ధ్యాన్నమునందు నేత్రములయెరుట దోమలు, ఈగలు, రేణువులు మొదలగునవి హేతుఅనుసారముగా కనుపించును. యీ కారణమువలన ఎల్లప్పుడు ఇట్లు కనుపించుట నజలావ్యాధియొక్క పూర్వరూపమని గ్రహించవలెను. లేక రెండవ కారణమువలన దీనియొక్క తఖయల్లతోయొక్క ప్రకరణమునందు వర్ణించబడియె. బహుశః యీ లక్షణములు యుండగలవు. వీనివికూడా చక్కగా ప్రకటనజేయుటకై దీనియొక్క ధ్యానమువలన నజలావ్యాధి ఉత్పన్నమగునని భీతికలుగగలదు. దీని భేదముకూడా వర్ణించబడుచు మరియు నవి అయిదువిధములగు కారణములవలన భేదము లగుచున్నవి.

(1) ఈ ధ్యానము మునజిరా అనగా భక్తుపైట్టునది. బహుదా నిది ఒకటియందు కలుగును. యాదిన్నఃముఖయొక్క నిజమార్గము యిదితప్ప కంటిపొరయందుగాని రూపము అనగా నీరునందుగాని ఇతర యువద్రవము యేమియు కలుగనేరదు. అనగా కండ్లముందు దోమలు ఇత్యాదిజంతువులు పోకినటుల ముందు వెల్లిందిలిని.

(2) భయమునొందునట్టి ఈ ధ్యానమును అనగా దోమలు రేణువులు ఇత్యాదివస్తువులు కనుపించు చిన్నఃముఖులు రెండునేత్రములయందు పుల్కన్నమైనచో ఇట్టిదశయందు ఆంధ్రమునందు వ్యాధియొక్క న్యూనత అధికతలయందు భేదము గ్రహించుట వుచితముగును. అనగా రెండు జీవనరములు వశేనయమునందు ఆరంభి చవు. ముందు ఒక కంటియందు ఆరంభమైనపిమ్మట రెండవనేత్రమునందు వ్యాధినికలిగించును. ఒక కంటియందు దోమలు మొదలగునవి విశేషముగా కనుపించును. రెండవకంటియందు తక్కువగా కనుపించును.

(3) ఆమాశయము పూర్ణముగా రిక్తదశనొందినపుడు నేత్రములయందు వస్తువులను చూచుటకు భేదము తెలియకుండును. మరియు, యెల్లప్పుడు నేత్రములయెదుట కొంచెము కొంచెముగా చిక్కదనము హెచ్చుచుండును. యీవ్యాధిఅనగా ధ్యానమునకు మలము కారణముగాన మలము సంపూర్ణముగా కలించువరకు వాతమును నశింపచేయునట్టి వస్తువులను వమనదికిల్చి లాభదాయకము కాజాలవు మరియు మలము యీధ్యానమునకు కారణముగును. గాన పూర్తిగా నశించకుండును. అ యారజాతో మరియు విరోచ-శ్చేషధములు మాల్యలు ఇచ్చుటవలన యేమి ప్రయోజనము కలుగనేరదు.

(4) ఈవ్యాధియందు కంటిగ్రంథ్యయొక్క రంగు చూరిపోవుట వలన ఖాళియేమియు లేకుండును. సూక్ష్మనాలుగుచూసములు గతించిన పిమ్మట నమస్తలంగములు న భవించును గాన నజలాయొక్క ధ్యానమును యితర ధ్యానములలోపోల్చి కనిపెట్టుట వైద్యులకు ఉచితమా

ర్లము. మరియు ధ్యానము జ్ఞానశక్తి యొక్క విశేషమువలన శరీరము యొక్క ఆవిరివకమాణువులలో ౩ టి రెండవపాఠముక్క రణదిన్నెము లతో కలుగుచున్నవి. మరియు దీని చిక్కదనమునకు కుమనా అనగా కంటినొప్పి తగ్గినతరువాత తేషిందియుండు ఎరువు వలన కలుగువ్యాధి కుమనా అందును దీని చిక్కదనమువలన యావత్తు చిక్కదనము కనిపెట్టవలెను. మరియు కంటిపొర రతూబతూయిండు కష్టముకలుగుటవలన యీవ్యాధి కలుగుచున్నది. కండ్లపొరలు రతూబత వ్యాధులయందు ప్రత్యేకముగు వ్యాధి యగును వర్ణనముచేయబడినది. దీనివలన బాగుగా భేదము తెలియబడి ప్రయోజనము సిద్ధియగును. మరియు ధ్యానము నేత్రముయొక్క రెండవపొర రణదిన్నెములవలన కలుగును. గాని హెచ్చుకొనుట లేక ఒకేవిధముగా నుండును.

(5) ధ్యానము ఆరుమాసములలో నేత్రవృష్టిని నష్టపరచును. ఆరుమాసములు గతించినవెనుక నేత్రములకు నజలకష్టము తగ్గిపోవును. మరియు అకసయా అయి గంధకారులు వినిపినదేమనగా ఆరుమాసములవరకు నియమము యీక్రింది కాంఠములను కనిపెట్టుటకై యేర్పర్చబడినది అనగా ధ్యానము దోషములు ఈగలు ఇత్యాదివస్తువులు నేత్రములయెదుట కనుపించుట నజలావ్యాధివలన కలిగినదానివలె భయపడ నపునరములేదు. యీవిషయము అనేక విషయములలో పరీక్షించి చెప్పబడియె.

—నజలావ్యాధి చికిత్స—

రోగారంభమునందు శిశువుముగా నుచాయములను చేయవలెను. మరియు, అయాంజాల్ మాత్రీలో శబ్ద యాద్ అనగా విరోచనకౌషధము యీమాత్రీలు రాత్రీ ప్రవయోగించుచుండు. యీమాత్రీలు ఉపయోగించుటవలన శింసుంకు న్వస్తత నొందించును. మాత్రీలు పుచ్చుకొనుటకు ముందు మలమును పవ్వము నొందించవలెను. తరువాత యీ మాత్రలు ప్రవయోగించవలెను. మలము సక్ష్వమునొందనిదే

వెడలించకూడదు, మరియు, మలమును పక్వపరచునట్టిబౌషధములను
వుపయోగించుటవలన రోగప్రకృతి శక్తిరక్షణ చేయుట వుచితము.
యెందుకనగా ఉష్ణముగు బౌషధముల విశేషత్వమువలన యితర కష్ట
ములు ఉత్పన్నముకావాలవు. మరియు, శక్తిబలముగల డైనచో విరో
చన బౌషధములు వెంట వెంట యిచ్చుట మంచిది. శక్తి బలహీన
మైనచో వారమున కొకవరియాయము అయూరజైపాకరా యొక్క కమా
యమునందు కంతూర్ యాన్ కలిపి యివ్వవలెను. భోజనమునకు
యెండు పదార్థములు అనగా చకోరపక్షి, లావుకపక్షి చూంపము, ఎంబిం
దియు, వేయించిన గుంటెకాయ, పొట్టు తీయని గోధుమసి, డి రొట్టె
యిత్యాది యితర యటువంటి గుణముగల వస్తువులను యివ్వవలెను.
మరియు, భోజనపదార్థములలో దాల్చిచెక్క, శాలరాశి ఆకు, అడవి
నదానా, పశుభ్రమిగు పచ్చిపోవు, కలిపి వుపయోగించవలెను. మరియు,
మలము యానత్తు వెడలించిన తదుపరి నేత్రనంబంధముగు నీరును
పరిశుభ్రము నొందించునట్టి వస్తువులు బౌషధములు అనగా శియాఫె
మిారారాత్. మరియు, బానలిఖూర అనగా సురుమా యిత్యాది
స్వభావికముగు బౌషధములు నేత్రములయందు వుపయోగించవలెను.
మరియు, నీలిగింజల మూర్తమును సురుమావలె కండ్లలో నేయుటవలన
కండ్లయందు నీరు పగడమునకు ఆపినేళి నేత్రములను బాగుచేయునని
వైద్యవరులు వచించియున్నారు. యీవ్యాధియందుపయోగించు మా
త్రలు పెద్దవిగానుండవలెను. యెందుకనగా ఆమాశయమునందు విశేష
కాలము నిలిచి మెదడునందుండు మలమును దిక్కగా క్రిందికి నీడ్చివే
యును. అనగా వెడకు సంబంధముగు వ్యాధులు మెదకుతో న సంబంధము
కలిగించుకొని యుండునట్టి వ్యాధులను దూరపరచుటకై ఆమాశయ
మును శుభ్రత పవిత్రత నొందించునట్టి సుపాయములుచేయుట మిక్కిలి
లాభదాయకముగును. అనగా మెదడునకున్న ఆమాశయమునకు సంబం
ధము కలిగియన్నది. మరియు, ఆమాశయము వ్యాధితో చెడిపోవుట

వలన మెదడునందున్న ఆనూశయముతో సంబంధముకలిగి యుండు యితర అంగములయందున్న ఉపద్రవములు కలిగించును. యీరోగమునకు విశేషఉష్ణము కలించుటకు భయము కలిగినచో త్రిఫలములు అయూర్జ్ చేర్చబడిన ఔషధములు మిక్కిలి లాభదాయకమగును. మరియు, తుమ్మను కలిగించు ఔషధము యధాపి యీ రోగమునందు లాభదాయకమగును గాని తుమ్ముకలించుటకు భీతిగానుండును. అయినను ఉపేక్షించజనదు. మొంగుకనగా తుమ్ముయొక్క ఆటంకము కఠినముగానుండును. గాన మరియు, అనంభవము కానేరదు. తుమ్ము నేత్రమునందు నీరు దిగుటకు సహాయము చేయజాలదు.

మరియు యీవ్యాధియందు వృష్ణగులేక మలము అవశ్యకతాను సారముగా వెడలినను తుమ్మును కలిగించునట్టి వౌషధములను యుపయోగించుటవలన అసాఫ్ల్యము కలుగనేరదు. మరియు శేఖకానూన్ అను గ్రంథమునందు యీక్రిందివిధముగా వ్రాయబడియున్నది. అనగా చెవుల వెనుక వైపు సరములు చేపించుట లాభదాయకమగును. వుక్తమగు సమస్త నుపాయములు రోగారంభమునందు వుపయోగించునని గ్రహించవలెను. రక్షకుని అనుగ్రహమువలన అనేకులకు అగస్మాత్తుగా కండ్లలో నీరు దిగును. ఇట్టిస్థితియందు విరోచనము చేయించునట్టి వౌషధములు వుపయోగించుటయు హానికరమగువస్తువులనుండి కాపాడుటయు నిష్ఫలమగును. ఈరోగమునకు తగిన పరిశ్రమ చేయుటవలనకూడా ఏయోజనము కలిగినట్లులేదు. ఈవ్యాధికి అనేకనుపాయములు చెప్పబడుచున్నవి గాని తిరిగి కండ్లయందు నీరుదిగుటకు సమ్మతి యేమిటగా దీనియందు నిస్సందేహముగా కణతలసరములయందు యిందు విషయమై యేర్పర్చబడిన యినువ ఆయుధముకొల్పి వాతనేయుట వ్రత్యము. మొందుకనగా నీరు దిగివచ్చు మార్గమును బంధించుట కంటె వేరే నుపాయమేమియు యితరములులేవు. యీవని ముఖ్యముగా హిందూస్తానమునందు జర్మానీ అనగా సరియై అందురు. మరియు

యీహిందూస్తానమునందుండు గ్రామాదులలో విశేషముగా ప్రకటన మైయున్నది. ఈవిషయము అనేకులు నరింగియున్నారు. బహుదా పరీక్షలోకూడా యీవ్యాధి విషయమై సమ్మతించిరి. మరియు ప్రకారోగి వత్యకరమగువస్తువులలో న్యూనతచేయజనదు. మరియు శరీరమును యెల్లప్పుడు మృదువుగానుంచవలెను. ఇటులనుంచుటకలన మలము పెరుగుట తగ్గిపోవును. రెండవ సరము కణతయగు దాగియుండును గాన ఆసరముపైని వాతినేయుట కఠినముగానుండును గనుక ప్రకారోగి శిరావేదనము చేయుట రక్షణచేయుట ప్రీవంగము మొదలగు మౌనమునకు దుష్టలము కలిగించునట్టివనులు వాతయను కలింఘనట్టి వస్తువుల భజించుట బాత్తిగా వర్జించవలెను. మరియు యీవ్యాధి ప్రవృత్తికృతి కలిగి విశేషరక్తముగలదైనచో శిరావేదనచేయుట వ్రుదితమని తోచినచో శిరావేదనచేయవలెను.

మరియు శేల్ బూఅలీ శేనాగారు రోగచికిత్సలయందు యిట్లు వ్రాసిరి. అనగా కండ్లలోనీరు యావత్తు దిగి యావత్తునేత్రీ దృష్టి నష్టమైనయెడల, కదా అనగా కండ్లనుండి నీరు స్పృశించేయుటకు చికిత్స అందుదు. కదా కండ్లనుండి నీరుతీయువారి సమ్మతయందు కండ్లనీరు ఒక స్తలమునుండి మరియొక స్తలమునకు మార్చుచున్నారు. మరియు కండ్లలోనుండి నీరుతీయుటకు యోగ్యముగా నున్నదాయని నిధానించినచూది యోగ్యతగానున్నతరి అనభేముజవ్యిశా బంధించబడినదా లేదా దానితో సంయోగమై యున్నదా లేదాయని కనిపెట్టి తీయుటకు యోగ్యముగాయుండి బంధనముతోచేరి యుండనిచో ఆకంటిలోనుండి నీరుతీయుటకు అభ్యంతరములేదని తెలిసికొనవలెను. బంధనముకోకలిసి యున్నచో ముందుగా నుద్దె అనగాబంధనమును విడదీయవలెను. మరియు అనభయముజవ్యిశా బంధించబడి యుండు విషయమై లక్షణములు చికిత్స వర్షనము సహితము రెండు విధముల నజలావ్యాధులయందు భేదము బంధనమువలనగాని బంధన

రహితముగాగాని కలుగుచున్నది. నేను యీ అధ్యాయముయొక్క అంతమునందు వర్ణించుచున్నాను. మరియు కంటియందు నీళ్ళు దిగిన యెడల తీసివేయుటకు అయోగ్యముగా యున్నచో మంచియుపాయములలో యోగ్యముగా యుండునటుల మార్చుకొని నేత్రమునుండి నీరు తీయవచ్చును.

మరియు శరాహ అస్ బాబ్ అను గ్రంథమునందు వుచితమగు వుపాయములతో అన్ని విధములగు నజలారోగముల నేత్రములనుండి నీరు తీయుట యోగ్యముగా నుండును. ఇట్టిస్థితియందు కండ్లనుండి నీరు తీయుటకు యోగ్యముగా నున్నచో దీనిని కనిపెట్టునుపాయముగలదు. అనగా తెల్లగా, సావుగా, చిక్కగా, పలచగా యుండకూడదు. మరియు రోగికి తుమ్ముకలిగినచో కంటినుండి ఒక ప్రకాశజైటికి వచ్చినటుల తోచినయెడల యాట్లిననుయమునందు రోగికండ్లు ఊద్దుకొనినయెడల నీటిభాగము చెదరినటుల కనుపించును. ఇటువంటి చిహ్నములు కనుపించినయెడల నీరు తీయుటకు ఆనేత్రము అయోగ్యముగా నుండునని గ్రహించవలెను. వీటిభేదములు అనేకములుగలవు. ప్రత్యేకముగా రంగుచిక్కదనము యే విధముగా యుండునో నిధానించి దాని అనుసారముగా దీనివేరుపెట్టబడియె. ఇందులో (1) గమామి యిది వక రతుబకు అనగా నీరు వల్లని మేఘముతో సమానముగు రంగు కలిగియుండును. ఇందు చలనము మాత్రముండును.

(2) జై బకి. ఇది యొక గుంజని రతుబకు అనగా చెమ్మ. ఇది పానకముతో సమానముగా నుండును. నిది అటునిటు తిరుగుచుండును.

(3) జస్సి. ఇది సున్న వుముక్కవలె కనుపించు చుండును. మరియు కంటిరంధ్రమునందు లాగుట యుత్పన్నము చేయుచున్నది. యిది ఆటకము చేయనేరదు. అట్టివని కన్నమూసి తెచ్చినచో ఆనీరునందు యేవిధముగు భేదము కనుపించకుండును.

(4) అస్మాం గునీ యిది ఆకాశపురంగువలె నుండును. యానీరు బహుదాకదలకుండును. దీని కారణమువలన తనతేజస్సు ఉష్ణమువలన రతూబకుబై జియాను యెరచుచున్నది. యాస్యాధి ఆరోగ్యమునొందుట మిక్కిలి కష్టము. కాబట్టి శరహాఅన బాబ అను గ్రంథకర్త నీరుతీయుట వలన నేత్రము ఆరోగ్యము నొందదని వదించిరి.

(5) ముస్తశిరకీ అనగా వలచుదియు అల్లుకొనబడినదియు నగు రతూబతు సంపూర్ణము నొందకుండును. మరియు, నిది దృఢముగా కనుపించును. నిది విశేషముచిక్కగానుండదు. యిట్టిస్థితియందు రోగికి న్వల్పముగా కనుపించగలదు. ఒకప్పుడు నేత్రమునందు చూచునట్టి శక్తి దుర్బలము నొందుచుండును. ఒకప్పుడు దుర్బలము కలుగకుండును గాని నిది ఎల్లప్పుడు నమానముయ్యుండనేరదు. నేత్రము బాగుచేయుట నీరు తీయుటకు శక్యముకాకుండును.

(6) జజాజీ, అనగా కరిగించిన గాజుతో నమానముగు రంగుకలిగి యుండును.

(7) అబీయకవదిగా అనగా తెల్లగను వడగల్గువలె యుండును.

(8) అజఖరు అనగా ఆకువచ్చని రంగుగలిగి యుండునీరు.

(9) అనర్ అనగా పసుపురంగునీరు.

(10) అహమరెజహారి యెర్రోగను బంగారువంటి రంగు గలిగి యుండును.

(11) అరజల్ అనగా పిల్లికండ్లతో నమానముగు రంగు.

(12) అన్వజ్ అనగా నల్లనిరంగు నేత్రమును చేరుచుటకు యోగ్యముగా నుండును.

మరియు ఈవ్యాధిగలరోగి లఘువగు శ్రేష్టభోజనములు న్వల్పముగా భుజించవలెను. న్వల్లర క్షయ కలిగించునట్టి పన్నీరు, చిరిశెనగలు ఇత్యాది వస్తువులున్నా, యిటువంటి స్వభావికముగు యితరవస్తువులు వర్జించవలెను. ముఖ్యముగా రాత్రీ భోజనము, స్త్రీసంగమము,

మీదపానము, స్నానము మొదలగుచవి వదలివేయవలెను. మరియు
 నీరుల్లి, కెల్లుల్లి, కులసి, చేపలు మొదలగుచవి వర్జించవలెను.
 ముఖ్యముగా చేపలు వర్జించవలెను. యెందుకనగా నేత్రములయందు
 నీరు ప్రవించుట కండ్లయ దు నీరును చిక్కవరచటకు చేపలు సహాయము
 గును. గనకనే కండ్లవెంట విశేషముగా నీరు ప్రవించుటకు
 వైద్యులు రోగికి చేపలు తినిపించుదురు. మరియు, యాన్యాధిమీకు
 కహాలేములత్తివ అనగా నోషమును తీసినేముట్టి సుమమావలన
 మృదువగుచవలెను. మరియు, శియాపేమీగూలాత్ వలనే అన్యసద్రుశ
 ములగు సుమమాలును నేత్రములలో వేయబడుచవలెను. యిటువంటి
 వదుపాయములు యానోగములలో లాభదాయకముగును. కాబట్టి
 మున్నతరకకలా అనగా యిది ఒకపలచని రతూబకు (నీరు) దీని ఆరో
 గ్యము యీ పుసాయముకు విరుద్ధముగానున్నది. గాన వలచిన ఆల్లు
 కొనిన రతూబకుయందు పుచితముగును అనగా చిక్కదనము కలిగించు
 వట్టి ఔషధములను యివ్వవలెను. చేపలను తినిపించవలెను. ఇట్లు తిను
 టవలన నీరు చిక్కబడి సమానముగును. పుక్తనోగములలో కొన్ని
 వెంటనే ఆరోగ్యము నొందును. కొన్ని ఆలశ్యముమీద నీరు తీయుటకు
 యోగ్యముగా నుండును. అనగా నేత్రములు కనుపించకుండునప్పుడు
 చెప్పఃపునగము లేదు. యిందు గొప్ప వత్సాచాణమునందు రోగికి
 వంతోషము చేయుట సహజముగును. మరియు, యావిధముగు కండ్లు
 యెప్పుడు ఆరోగ్యమునకు యోగ్యతకాజూపు. అనగా పరీక్షకులకు తెలి
 యిబుచుచున్నది. మరియు, నేత్రములనుండి నీరు తీయుటకు సుచాయ
 ముకలదు అనగా ముందు నిదానించి నేత్రములు పరీక్షించవలెను.
 అనగా యేమీ ఆటంకము కలిగించు యితర అంశములు అనగా తల
 నొప్పి జలుబు దగ్గు యివిసప్య యాకార్యమునందు ఆటంకము కలిగిం
 చు యితర కారణములున్న యెవల ముందుగా వాటి చికిత్సను చేయ
 వలెను. అనగా శరీరమునకున్న, మెదడునకున్న, పరిశుభ్రత పవిత్రత

కలుగుటకే శిరానేదనము నిరోచనము ద్వారా మునునను వెదలించుట ముందుగా జరుపవలెను. నేత్రమునుండి నీరు తీయునట్టి దినమునందు మున్నగు, చల్లని గాలి వీచుట, లేక ఉత్తరదిశగాలి వీచుట మొదలగు నవి లేనట్టి సమయమునందు రోగిని వెనుగుగల గదిలో వృష్ణముగల మెత్తని పరువునందు మెత్తని సోగడయుంగి రోగిని కూర్చుండబెట్టి రెండు మోకాళ్ళను రొమ్ముక ఆనించుచు నిత రెండు చేతులు పక్కలతోచేర్చి కూర్చుండు నట్లు రోగిని ఆజ్ఞాపించవలెను. అనగా వైద్యునివైపు తిరిగి మునునొని కూర్చుండు నట్లు యేర్పాటుచేసి వైద్యుడు రోగి ననుభవముగా కట్టెపై కూర్చుండవలెను. అనగా రోగికంటె వైద్యుడు వున్నతముగా యుండవలెను. మరియు, నొక కన్ను నిరోగిగా ఆరోగ్యముగానుండినచో అకంటిపెని దృఢముగా కట్టకట్టవలెను. యిట్లు కట్ట కట్టటవలన రెండులాభములు గలవు (1) రోగివలన (2) వైద్యునివలన. రోగివలన నిరోగముగఁకన్నును బంధించనిచో కన్ను అటునిటు తిరుగుచుండును రెండవకన్నును కూడా తిప్పవారంభించును. కన్ను కదలుచుండిన నీరు తీయుటకు కఠినముగును. రెండవది వైద్యుని లాభమునగా నీరు తీసిన వెనుక అచ్చటనుండు వస్తువుల చిన్నములు అడిగిన వాటిని రోగి చూపించును గనుక సందేహముండనేరదు. రెండవకంటితో చూచుచుండును. నేత్రములనుండి నీరు తీయునప్పుడు రోగి యుక్తరీతిగా కూర్చుండిన యెడల ఒకమనఃస్పృహ రోగి వెనుక కూర్చుండబెట్టి రోగితలను పట్టుకొని యుండుటలు చెప్పవలెను.

తదుపరి వైద్యుడు నివచేతితో రోగికంటిపై రెప్పను యెత్తి కన్నయావత్తు తెరచి రోగి వైద్యునివైపుచూచుచు కంటియావత్తు పెద్దకొలికి అనగా ముకు...వైపుండు కొలికియందు త్రిప్పియుంచవలెను. ఈపెద్దకొలికికి అరబ్బీభాషయందు మాలిల్బర్ అందురు. మరియు వైద్యుడు తదుపరి సఖాదివలెతో కంటిలోనుండి యెచ్చటనుంది యేభాగమునుండి నీరుతీయవలెనో గమనించి సఖాకుతో రంధ్రము చే

యవలెను. అవగా గ్రచ్చవలెను. ఇందు మూడూభాగాలుగలవు. (1) చిన్నము కంటియొక్క మూడవపొర రంధ్రముతో సమానముగాయున్నదాలేదా గమనించి సభాకుదివర నేత్రముయొక్కదివర కంటియొక్క రంధ్రమువర సమాముగా వేవలెను మరియు కంటిరంధ్రమునకు కొంచెము పైగానుంచవలెను. (2) దానికంటె క్రిందుగా యుంచకూడదు. (3) సభాకుయొక్క వెనుకభాగము అవగా రంధ్రము చేయకూడదు. దీని కదును మలహిమాపొరపై నుంచి చీల్చవలసి వచ్చినచో అదిహ్నా (రంధ్రము) కుండి కానిచో ముందుభాగమును అపివేసి సభాకుయొక్క తల వాతికెభాగము కంటి ప్రధమపొరయందు జరువవలెను. అప్పుడు అభీష్టస్థానమునందు రంధ్రముకలిగినచో కుడినేత్రము అయినచో నెడనుచేతితోనున్న నెడనుకన్న అయినచో కుడిచేతితో నున్న సభాకునట్లుగాని సభాకుయొక్క వాతికెభాగము గ్రుద్ది రంధ్రముయొక్క స్థలమునందు యుంచవలెను. మరియు బాహ్యార్థముగా దీనినణచవలెను. ఇట్లు అణచుటవలన కంటియొక్క ముందుపొర చినికిపోవును. అట్టిగరి రెండవ చేతిబొటనవ్రేలు గర్జనీవ్రేలుతో కంటి గుడ్డుకు రెప్పలను పట్టుకొనియుంచవలెను దీనివలన రోగికంటిని త్రిప్ప జాలకుండును. మరియు యానోగినుయొక్క ప్రధమపొం మిక్కిలి దుర్బలముగానుండును. వ్రష్టకాలణని పఠన సభాకుతో చివగనిచో గుండ్రటిమఖముగల కత్తితో ముందుగా అస్తామమునందు రంధ్రమువేసి తదుపరి సభాకువేయవలెను. సభాకు వేసినపిమ్మట చూడవలెను. ఇట్లుల పరీక్షించి సభాకుయొక్క మఖము కంటిముక్క రెండవపొర వెనుకనుండి కనుపించుచుండును. మరియు సభాకు కంటిరంధ్రముతో సమానముగా కంటిలో వేసి నగము యవగించి ప్రమాణముగా లోభాగము దిగినచో అసాయ మేమియు కలుగనేనను. మరియు విశేషముగా కంటిలో సభాకు వెళ్ళినచో అసాయకరము. యే సనగా నేత్రమునుండి నిరుత్తియునట్టి స్థలము చెడిపోవును. మరియు సభాకు చివరినేత్రాధిప్రముతో సమానముగా

వచ్చినచో నళాకుచే శ బొటనవేలునంచవలెను. యిట్లు చేయుచు కండ్లనుండి నీరు తీయించుకొని బాగుపడినవారి నమాచ్యారు ములు వినుపించుచు నమాచ్యారులతో రోగిని సంశోషవరచుచు ధైర్యమును చెప్పచుండవలెను. దీనివలన మనస్సును దృఢపరచవలెను. యెందుకనగా రోగికి ఆనయమునువలన వమనము వచ్చుచుండును. ఈకారణమువలన నేత్రములనుండి నీరు తీయు సమయమునందు అనగా ఆదినము రోగికి ఆహారమేరుము యివ్వజూకు, మరియు శిరీకంపము కలిగి తందర వడనాంబి చినయెడల కొంచెము అంగూకువచ్చుత్తుగాని రిబానవచ్చుత్తుగాని రిబానఅంగా ఒకగడ్డికాతి. దీనివూలు యెర్రగానంతు ను. అథవా దానిమ్మవచ్చుత్తుగాని యివ్వవలెను. దీనివలన కడుపులో కల్లుట తటస్థించజాలదు మరియు కంటినొప్పి తగ్గుటకై దూనివలె నుండు సాలెగూడు ముక్క కంటిపై నునిచి నోటితోనూదవలెను. అన గా రోగికిన్నుపై నోయముంది గట్టిగానూదవలెను. అనగా ఆవిరి పట్టించుట యనిభావము. దీనివలన నేత్రబాధగ్గి న్తాయినొందును. కంటి నొప్పి లఘుశ్వమునొందును. రోగికి కడుపులో దేనినటులుండుట తగ్గి పోయినచో నళాకు నెమ్మదిగా త్రివ్వుచుండవలెను. దీనినుంకి కంటి రెండవపాం వెయకనుండి అనగా కర్నియాపార కనుపించును. నళాకు కొన నీళ్ళపై నుంచవలెను. నళాకును నెమ్మదిగా వెయకకు త్రివ్వుచుకొంచెము పైకెత్తవలెను. మరియు నీళ్ళను నళాకు చివరతో అణచినెమ్మదిగా నుంచవలెను. యిందువలన నీరు నిలిచిపోవును. మరియు ఇంబియా అన గా కంటిమూడోపారయొక్క రంధ్రము దీనిని లోపటికి లాగుకొనును. తమవరి నళాకును కొంతనేపటివరకు యిట్లుచినవిమ్ముట కంటిలో నీరు యుండు స్థలమునంచు పట్టుకొనుటకు ధైర్యముకలిగినయెడల నళాకు చివరను నేత్రరంధ్రమునుండి తప్పించి తీసేయవలెను. దీనినుండి ఆనీరు తిరిగివచ్చినయెడల అణచియుంచవలెను పిమ్ముట నళాకును కంటిలో నుండి తీసేవలెను. మరియు నీరు తిరిగివచ్చినచో నళాకు తిరిగి

యుటవలన కంటినొప్పి విశేషముగును. గాన నీరుగల స్థలమును జాగ్రత్తతో పట్టుకొని మనస్సునృస్థులగుచుకొని నీరు యావత్తు క్రిందికి దిగువగు నభాతుతీయకూడదు, బహుశ షాబియా అనగా కంటి మూడవ పొరభాగము స్నిగ్ధముగానుండుచు గాన నీళ్ళను మిక్కిలి కష్టముతో లాగుచుండును. మరియు నీరుమిక్కిలి చిక్కగాగాని మిక్కిలి వలచగగాని వూడును. ఈ కారణమువలన దీనిని అణచుట ఆపుట కఠినమగుచున్నది. బహుశా ఒకవారమువరకు ఆగిపోయి దీనినుండి తిరిగి వచ్చుటకుభయ మూడదు. బహుశా విశేషాష్టముతో అణగినయెడల తిరిగి వచ్చునని గ్రహించవలెను. ఇట్టిస్వభావికముగల నీరును సఖాతువేసి తీయునప్పుడు యావత్తు నీరు రాక కొంత కంటియందు శేషించియుండును. కాబట్టి వైద్యువరులు వదించుచున్నారు. అనగా సఖాతు కంటిలోవేసినప్పుడు మిక్కిలి దుఃఖము కష్టము సంభవించినయెడల సఖాతును బైటికి తిమ్మక కంటికిలికివైపు గట్టిగా వత్తవలెను.

ఇట్లుచేయుటవలన యిందుండి కొంతరక్తము వెడలును. నీరును ఆరక్తముతో అణచియుంచవలెను. అప్పుడప్పుడు కొంచెమురక్తమువచ్చినను భయపడనవసరములేదు. అనగా నీరు కఠినముగ యుండుటవలన ఆ నీరు రక్తముతో త్రోసినేయబడును. రక్తముయొక్క శక్తి నేత్రముయొక్క గుల్లనరములయందునీరును స్వపరచుచున్నది మరియు నీళ్ళను రక్తముతో అణచుటయందు మరియుక లాభముకలదు. అనగా రక్తముతో చేర్చుకండిననీరు అచ్చటనే నిలిచియుండును. ఇంచువలన తుర్ఫావ్యాధి ఉత్పన్నమగుచున్నది. యావ్యాధి బహుశా కఠినముతో ఆరోగ్యమొందును. కాబట్టి నీరు అణగునయమున రోగి దగ్గుట, చీమట మొదలగు నవి చేయండనదు. యిటుల చేయుటవలన ముఖభాము యావత్తుకదలి కంటినిరు లోభాగమువరకు జారిపోవును. మరియు నీరు అణగిన వెనుక సఖాతును నెమ్మదిగాత్రిప్పి బైటికితీసి కోడిగ్రుడ్డు తెల్లపాన, గులాబినూనె కలిపి నేత్రములపై లేపనము చేయవలెను. జీవాకరణమలి, బట్టలోవేసి

ఆనిర్మలమగు నీరును నేత్రములో పిండవలెను. తదుపరి రెండుకండ్లు
 బట్టతో కట్టుకొట్టవలెను. మరియు బైటికి కొలికినుండి రక్తము కనుపిం
 చినయెడల వుప్పునూరి అందుపై చల్లి కట్టుకొట్టవలెను. మరియు రోగి చీక
 టిగా నుండుగదిలో వెల్లికలగా వరుండునటుల ఆజ్ఞాపించవలెను. వత్తిగిలి
 యెంతమాత్రము వరుండకూడదు. అటు నిటు తిరుగకూడదు. వకవేళ
 ఆవశ్యమై తిరిగినచో మిక్కిలి సాంకేయము కలుగును. దగ్గు, తుమ్ము రా
 కుండా రోగిని కాపాడవలెను. తుమ్మువచ్చుచుండిన ముక్కు చేతితో
 నలువవలెను. రోగికి దగ్గువచ్చుచుండిన బాదంనూనెతో విరోచనజౌష
 ధమును కలిపిచూరి యివ్వవలెను. మరియు నేత్రములను స్తిథిలముచేయు
 నట్టి వస్తువులు తుమ్మురాకుండునటుల ముక్కు వుటములపై లేవనము చే
 యవలెను. దీనివలన తలనొప్పి కలుగకుండునటుల కాపాడును. మరియు
 లఘుభోజనము యివ్వవలెను. యోగ్యముగా నుండువస్తువులను పానము
 చేయవలెను. భుజించుటకు అయోగ్యముగు వస్తువులను వర్జించవలెను.
 అనగా నమలుటవలన నీరును కడలించును. కాబట్టి నమలునట్టి వస్తువు
 లు మానివేయవలెనని గ్రహించవలెను. రెండవదినము కట్టువిప్పవలసి
 వచ్చినచో నిమ్మళముగా నేత్రములపైనుండు కట్టువిప్పివేసి వన్నీరులో
 దూసిముంది నేత్రమునకు దెబ్బతగులకుండునటుల నిమ్మళముగా కడుగ
 వలెను గాని బలవంతముగా చేతితో తెరువకూడదు. పిమ్మట రోడిగ్ర
 డ్డునందుగల తెల్లసానయిండు దూసిముంది నేత్రములపై వేసి బట్టతో
 కట్టవలెను. మరియు మూడవదినము కట్టువిప్పకూడదు. నాలుగవరోజు
 గులాబిపూలు నీళ్ళలో వేసి కషాయముకాది ఆకషాయముతో కన్ను ఆ
 వశ్యముగా కడుగుచుండవలెను. మరియు, రోగివీవువైపు దిండునుంది
 తిన్నగా కూర్చుండబెట్టవలెను. రోగివద్ద తలగడలుంచుటలో శరీరము
 యావత్తు ఆననటుల యుంచవలెను. ఆతలగడపైని రోగికి సుఖముగా
 నుండునటుల దిండుంచవలెనని భావము. మరియు నల్లనిబట్ట రోగి ముఖ
 మునకు అడ్డముగా కట్టవలెను. మరియు శాలసజ్జీమగసూల్ అనగా చీర

శ్లోకలవలెను ఒక రాయిగాని, నల్లనురుమాగాని నేత్రములలో వేయవలెను. రెండుమూడు దినములకు వాత నీళ్ళతో కాచవలసివచ్చిన యెడల రోగి కంటియందు ఉష్ణవాపు కలిగినదా లేదా అని నిజానించి చూచి వాపులేకుండిన నలాకుతో నీళ్ళు దానిస్తానమునందు వేయవలెను అనగా కొంతకాలములో ముత్యతహిమాపార అనగా నేత్రముయొక్క ప్రధమపారయందు లేనియెడల రణము మాననియెడల యారోగముగల నేత్రమును బాగుచేయుటయందు అధవా నీరునిండిన న్నలమునందు విశేష మాంసము పెరిగినచో దానిని పానెనిఖవా అను కత్తెత్తినీళ్ళాని యెత్తవలెను. యిట్లు మాంసమాను తీయుటవలన అసాయము కలుగనేరదు. యీనలాకును ఎర్రనిరాగితో త్రికోణాకారముగా పదునుగా చేయించవలెను. మరియు నేత్రరంధ్రమునందు నీరు అణచుటకు ఇనబియాపారను నలాకుతో అణచినయెడల దానిరంధ్రము లో భాగమునకు అణగును. ఈ కారణమువలన రంధ్రములు నుభవించి అందునీరు నిలిచియుండును. కాబట్టి నలాకును యెత్తినేసినయెడల కంటి మూడవపార తన నిజదళయందు మారును దానిచ్చిద్రము ఆరోగ్యముగా నుండును. యీనీరును వైద్యుడు నేత్రమునుండి బైటికి తీసివేయుచున్నాడు. ఆవిధానమును చెప్పచున్నాను. అనగా రెండవపార క్రిందచీల్చి నీరుతీయుదురు. తరువాత యిందువిషయమై యేగ్గరచబడిన నళాకుతో ఆనీళ్ళు బైటికి లాగుకొందురుగాని యిటుల తీయుటవలన గొప్ప భయముగలదు. నీళ్లు దిక్కబడినచో రతూబతెబైజయా అనగా నేత్రనుబంధముగు నీరుకూడా బైటికి వెడలిపోవును. కాబట్టి దీనిని సావధానముతో తీయుటకు నేను విధానమును యిందు ప్రకటించితిని గాన యిందుగల అంశములను గ్రహించి ధైర్యముసాహసముగల వైద్యుడు యారోగముగల నేత్రమును తనబుద్ధి కుశలతతో నీరును బైటికి తీయవలెను.

— హబ్బుడహారా అనగా రాత్రి వ్రసయోగించు మాత్రలు —

ముసాంబరము 30 మాషములు, తెగడ 24½ మాషములు,

రూమిను న్నకి, గ.లాబిపూలు యివి ప్రత్యేకము 8½ మాషములు, కంకు మువువ్వు 1½ మాషములు, కరక్కాయ బెరడు 17 మాషములు, నక మొనియా 12½ మాషములు యీ యే సవస్తువులున్న రోగబలము దుతువనుసార ముగాచేర్చి నూరి మాత్రాలుచేసి వుపయోగించవలెను. రోగబలము నెరింగితుంకెన్యూవత అధికతను హెచ్చుచేయుట తగ్గించు టయందు బుద్ధియంతయు గ్రహించవలెను. మలమును వెడలించునట్టి ఔషధములను అనేకసానులయందు వివరించి యున్నాను. మరియు, యీవుస్తుక అంతమునందు ప్రత్యేక స్తలమునందు ప్రత్యేక సాంకేతముగా ఔషధములు కాబట్టి యీ ఘస్తుక అంతమునందు వెదకి చూడవలెను.

శిశుకంతరియూన్ కషాయవిధి

చిన్నకంతరియూన్ అనగా కంతరియూన్ దరిక్, తెల్లతెగడ బెరడు యివి ప్రత్యేకము 10½ మాషములు, బిస్పాయజ్ 24½ మాషములు, గింజతీసిన ద్రాక్షపండ్లు 70 మాషములు యీ నాలుగు వస్తువులు వకటిగాచేర్చి 525 మాషముల నీళ్ళలోవేసి 175 మాషములు మిగులు నటుల కషాయముకాచి వడగట్టి యారజ్ మాత్ర యిచ్చి అమాత్రకు అనుసానముగా ఈకషాయము యివ్వవలెను. లేక మాత్రను కషాయములో కలిపి యివ్వవలెను.

శిశునజలావ్యాధియందు యువయుక్తమగు మూజున్

వన, యింగువ, శొంఠి, సోపు, యీ నాలుగు వస్తువులు నమానభాగముగా తూచుకొని దంది చూర్ణించి వస్త్రుగాలిత మొనరించి మంచి తేనె చేర్చి నూరి మాత్రలు చేయవలెను. వ్రతివినము ప్రాత్రః కాలమునందు 4½ మాషములు శేవించవలెను.

మరియు, దవనము, మరువము. చుబేలి, నల్లజీలకర్ర, యెండిన ధనియాలు యిట్టి స్వాభావికముగల వస్తువుల తైలములను తలపై లేప నముచేయవలెను. యెన్ని ఔషధములు వర్ణించబడినవో ఇవి యీవత్తు రోగారంభమునందు ఉచితములుగును. మరియు, రోగియొక్క ప్రకృతి

యుష్టము, జలుబు, చెమ్మ, శుష్క స్వేదము మొదలుగా వాని లక్షణము చేయుట, మలమును తీసికొనుటకు ముందు నేత్రములలో ఔషధము ప్రవయోగించుట పరిచయవలెను. యెందుకనగా మలమును వెడలించినది ఆమాశయము ఆరోగ్యమునొందజాలదు. కాబట్టి నేత్రములలో ఔషధము ప్రయోగించుటవలన రోగము విశేషముగను. మరియు, నీరు ల్లిరనము తేనెలిపికండ్లలో వేయటవలన నేత్రములను పశుశుద్ధిచేయును. మరియు, చల్లని జలనాసము చేయుట, యింగువ తినుట నేతితో యింగువలరుగదీసి నేత్రములలో వేయట లాభదాయకము. మరియు, హాకిం శేఖిబూ అలిసేనాగాడు అబాబిల్ అనుగా ఒకవిధముగనుపక్షి యొక్క తలను కాల్చి మసిచేసి తేనెతో కలిపి నజులావ్యాధి ఆరంభదశయందు కండ్లలో వేయవలెను. యిది అనుభవనీయమైనది చాలా ప్రయోజనకారి యని వచించిరి.



ప్రకాశవాహిని నాళమునందు బంధనము

కలుగుటకు లక్షణములు



ఈవ్యాధికారణములు రెండువిధములుగా నుండును. దీనిలో కూడా కంటియందు నీరుదిగి రానివ్వకుండుట. 2 దీనియందు నేత్రములలో నీరు దిగివచ్చినవెంటనే బంధనమేర్పడుట బంధనము నజులావ్యాధి వలన యేర్పడనియెడల దీని చిహ్నములు వేరుగా నుండును గాని నజులావ్యాధి లక్షణము కలిగియుండవు. కండ్లనూత్రము ఆరోగ్యముగా యుండునుగాని దృష్టినూత్రము సంపూర్ణముగా నశించిపోవును. అనగా నేత్రదృష్టి గుట్ట బంధనమేర్పడుటవలన కలుగుచున్నది. నేత్రసంబంధముగు ప్రకాశవాహినినాళములయొక్క బంధనము వాపు కలిగించునట్టి వ్యాధులయందు భారము, నొప్పి, కలిగించుచున్నది. మరియు బంధన

మునందు నొప్పి భారము, యేగుయు యుండనేరదు. వాపు కంటిదృష్టిని బొత్తిగా నశించేయదు మరియు బంధనము వలన నేత్రదృష్టి బొత్తిగా నశించుచున్నది.

మరియు నేత్రసంబంధముగు యీగుల్లపొరయొక్క వాపు నశించుటకు కంటిపొరలు రక్షాబతులు వ్యాధు యందు భిన్న భిన్నములుగా వర్ణించబడియె. ఇప్పుడు యీ బంధనము విడితీయు నుపాయములను వర్ణించబడుచున్నవి. నేత్రమునందు నీరు దిగినవెంటనే బంధనమేర్పడిన యెడల దీనిని మాయము చేసి అగత్యముగలదు. దీనితో నజలా వ్యాధి బంధనముతో కలుగుచున్నది. ఆ బంధనము లేకనే యేర్పడువ్యాధిని కనిపెట్టదగును యెటులైన పై వర్ణించినట్లుంటివి. మరియు ప్రకాశవాహినియొక్క బంధనము నజలా వ్యాధితో యేర్పడినదని సుదేహముతోచినచో బంధనము యున్నదా లేక నజలా వ్యాధిలవ కలిగిన బంధనము కాదా యను యీ రెండు భేదములు తెలియగలవు.

మరియు నేత్రమునందు నజలా వ్యాధితో కూడా బంధనము ఏర్పడినచో ప్రథమమున బంధనము విడిచి నీరు రి నేత్రమునందుండు నీరు తీసివేయవలెను. దీనియందు భేదము ఏర్పరచుచున్నారు. అనగా రోగి యొక్క రెండు నేత్రములలో కలిగినయెడల భేదమేర్పడుచున్నది. ఒక కంటియందు నీరుపిగినను, రెండు నేత్రములలో దిగివచ్చినను రోగి ఒక కన్ను మూసి రెండవకన్నుతో చూసినచేడ , అనగా సుకబిచ్చ బియ్యం పొర అనగా కంటి మూడవపొరయొక్క రంధ్రము పెద్దదిగా యున్నదా లేక చిన్నదిగా యున్నదా యని నిదానించవలెను. కంటి మూడవపొర మిక్కిలి వెడల్పు అయినచో నేత్ర ప్రకాశవాహిని ఆరోగ్యముగా యున్నదనియు ఇందు బంధనములేదనియు గ్రహించవలెను. మరియు నిస్సూదేహముగా నేత్రమునందు నీరు విశేషముగా వెళ్ళులేనిచో నేత్ర ప్రకాశవాహిని వాళ్ళమునందు బంధనము యేర్పడుచున్నదని గ్రహించవలెను. దీని చిన్నము పూర్ణ భేదములుకాదు. యేలననగా యెప్పుడును దారిబంధిం

చబడదుగానినీరుచిక్క బ... విశేష గాని... వలన కంటిగ్రుడ్డు శాలముగా కనుపించుచుండును. ఒకప్పుడు మిక్కిలి చిక్కనై ప్రాణవాయువు దీని వైపు రానియ్యక బంధించునట్టి కారణమువలన కంటియందు నీరుదిగిన కారణమువలన జ్యోతి రాకపోకలమార్గము బంధించబడును. అధనా బంధించుకున్నను యీరెంటియొక్క పూర్ణభేదము తెలియుటలేదు. ఎందుకనగా రోగికి ఒకేకన్ను యున్నయెడల యెట్లుంభేదముగ్రహించనగును. కాబట్టి యీరోగికి భేదనము, ఔషధములయందు సామ్యముగువానిని యుపయోగించవలెను. మరియు, ఒకేమార్గము ప్రవేశముచేయును. ప్రకటనమేమిటగా రెడవకన్ను మూయబడు నమయినందు నేత్రాభిద్రవము వెడల్పుఅయినను దీనికారణము మూయబడిన నేత్రముయొక్క ప్రాణవాయువు విప్పియున్న నేత్రమువెలుగు వెళ్ళిపోవుచున్నదనియు, జ్యోతి రాకపోకల రంధ్రమునందు విశాలముగా కనుపించుచున్నదని గ్రహించవలెను. మరియు నేత్రముయొక్క చిక్కదంబు ప్రాణవాయువు వెడలునట్టి కారణమువలన నేత్రాభిద్రవము విశాలముగా కనుపించుచుండినచో యీదశయందు నేత్రరంధ్రము విశాలము జెందకుండిన నేత్రముయొక్క గుల్లనరమునందు అనగా నేత్రజ్యోతియందు స్తానము. ఆస్తానముయొక్క మార్గము నిలిచిపోయినదని యున్నట్టికి చెప్పకూడదు. అనగా ఇందులో అర్థము నేత్రములో నీరుదిగి ఎచ్చుటనను యీఅంశము నమ్మతిగా యున్నది. మరియు నేత్రమునందు గలనీరు తీయువలెననచో ప్రధమమునందు మెదడును, శుభ్రమంచునట్టి వాహయములను చేయవలెను. మరియు బంధించబడిన మార్గములను విడదీయునట్టి ఎస్తువులను ఉపయోగించవలెను. యిట్లు యుపయోగించుటవలన బంధించబడిన మార్గము నందుండునట్టి దోషములను వారించి మార్గమును విడదీయును. మరియు కంటినీరును తీయుటకు లాభముకలుగును. అప్పుడప్పుడు అక్షిరోగదికల్పకును బాధనమును దూరంచనినే నిజాలానీరును తీసినను, దానిని నేత్రాభిద్రవమునుండి తొలగించినను నేత్రాద్వష్టి కలుగనియెడల నేత్రముయొ

క్క పశుకాశవాహిని నాశము బంధింపబడినదని గ్రహించవలెను. మరియు విశేషకాలము తరువాత కంటియందు అనగా నేత్రమునండి నీరు తీయబడి యింతకాలము వ్యవధిఅయిన రోగికి ఔషధములతో శుభ్రత నొందింపగలిగినచో ప్రకాశవాహిని నాశముయొక్క బంధనము అనగా పిటిక విడదీయుటకు ఉపాయము చేయవలెను. యిందువలన నేత్రదృష్టి స్వస్థతనొందును.

—ప్రకాశవాహిని పిటికె యొక్క చికిత్స—

రోగాంధమునందు రోకాయ మాత్రాలుగాని యారజ్జుపైకరా మాత్రాలుగాని లేక యిట్టి స్వాభావికముగల ఇతర ఔషధములుగాని మలమును వెడలించుటకై వ్రసయోగించవలెను. నేత్రరోగములయందు చేయవలసిన శిరాశీదనముచేసి రక్తము వెడలించవలెను. మరియు, కణితలపై జలగలను బట్టించి రక్తమును తీసివేయవలెను. మలమును పాదములయందు చేయవలెను.

జులక్ అనగా పిల్లికండ్లు కలుగుటకు లక్షణములు

మన మృని యొక్క కంటిపాప పిల్లికన్నతో నదృశముగా తెల్ల గానుండును. దీనిని కంజీఅందురు. యిది రెండు విధముగానుండును.

- (1) జన్మనుండియు, (2) జన్మించిన తదుపరియు కలుగుచున్నది. మరియు పిల్లికన్న కలుగుటకు యేడు ప్రధాన కారణము గలవు (1) చూచునట్టి శక్తియొక్క విశేషమువలన (2) స్వశ్చత ప్రకాశవలన (3) రతూ బలెజలైదియా అనగా నేత్రీన బంధముగు నీరు విశేషముగుటవలన (4) రతూబలె జలైదియా యున్నతముగా పెగుగుటవలన (5) రతూ బలె జలైదియా యొక్క న్యూనతవలన (6) రతూబలెజలైదియా స్వశ్చతవలన (7) ఇబియాపార నలుపు గుగుటవలన కలుగుచున్నది.

మరియు, జన్మించిన తరువాత పిల్లికండ్లు కలుగుటకు మూడు కారణములుగలవు. (1) రతూబలెజలైదియా వున్నతముగుటవలన

అనగా రతూబతెజలై దియా ఉన్న కమగుటకు కారణమేనగా రతూబతె జలై దియా పెరుగుటయు లేక ను లియా మరియు, ముసిమియాపొరలు వాచుట అనగా వుబ్బుటవలన అస్పకు రతూబతు జజాజియా విశాలమైగాని లేక వ్రక్తపొరలలో వావు ఉత్పన్నమైగాని రతూబతె జలై దియా అణిగిపోవుచున్నది మరియు, బైటిజైవుకు వుబుకుచున్నది. యీ కారణములవలన కంటి గుడ్డుయొక్క రంగు పిల్లికన్నురంగువలె కనుపించుచున్నది. మరియు, రతూబతెజలై దియా బైటివువై కు నుబుకుటవలన యిట్లు సంభవించుచున్నది మరియు, దీనిలక్షణములు చికిత్స కారణములు నేత్రసంబంధముగు పొరలయొక్క రోగములయందు వర్తించబడియె. అవశ్యకతాను సారముగా నేత్రపొరల రోగములలో చూచి గ్రహించవలెను మరియు, పిల్లికన్న కలుగుటకు రతూబతెజలై దియా ఉన్నతమగునట్టి కారణములవలన కలుగుచున్నది. యీరతూబతు యెత్తగుటకు కారణము ప్రకృతియందు శీతప్రోవముండినచో చేదు బాదంనూనె, అముదము, గార్నూనె, అనగా యిది బహుగొప్ప వృక్షమునుండి వచ్చునట్టి తైలముయొక్క పేరు యీ తైలములను ముక్కులో వేయవలెను. మరియు, గుణకరమగు ఔషధములు అనగా శాతసఖి, పిప్పళ్ళు, కరక్కాయలు యీవస్తువులను నీళ్ళతో అరుగిచి నేత్రములలో వేయవలెను.

మరియు వ్రష్టపీకృతి అయినచో చల్లని ఔషధములు అనగా తుమ్మజగురు, మరియు చల్లని తైలములను సశ్యముచేయవలెను. నల్లనురుచూ తవాక్షిరినేత్రములలో వేయవలెను. యెందుకనగా నిడ చెమ్మను అర్పివేయును, మరియు గులే రోగన్ సశ్యముచేయవలెను.

మరియు రోగ కారణము జలుబువలనగాని వ్రష్టమువలనగాని కలిగినచు వుపయోగించవచ్చును.

—(2) పిల్లికన్న కలుగుటకు లక్షణములు—

(2) నేత్రసంబంధముగు మూడవ పొరయొక్క ప్రకృతి చిక్కని రతూబతెవలన మారిపోవును. యీ కారణమువలన దీనినలుపురంగు

యావత్తు సశించును. ఈవిషయమునను బాలురదశ గ్రహించబడుచున్నది. కాబట్టి ఆనేకపిల్లలు యావనులగుటకు ముందు రతూబతుయొక్క విశేషత్వము అవస్థమగుటవలన పిల్లలన్నివలె అగుచున్నవి. ఈ సమయము తరుణ అవస్థయందు కలుగుచున్నది. మరియు పుష్టము ప్రబలమగుచున్నది. అట్టిస్థితియందు నేత్రముయొక్క యుక్త రతూబతులనుండి కొద్దిభాగము స్వయముగా వలచబడుచున్నది. కేషించినది మందిభోజనమువలన కంటిగ్రుడ్డుయొక్క రంగును సల్లగా మార్చినేయును. మరియు యారోగ్యమునానముగా యుండును. పిక్కదరు గారు తన వైద్యగ్రంథమునందు వర్ణించినదేముగా పిల్లికన్న కలిగించునట్టి వ్యాధి బహుశయె అనగా కంటిలో తెల్లగా మచ్చవలె కలుగుచుండును. ఈవ్యాధులలో కొన్ని నజలకారణమువలన కలుగుచున్నవి. దృష్టి భంగమగుట నజలనీరు తీయుటవలన యీవ్యాధికూడా సశించుచున్నది గాన యిది నజలావ్యాధి భేదముని గ్రహించవలెను. మరియు నేత్రములయెటుట దోమలు మొదలగునవి యెగురుచుండునటుల కనుపించుచుండును.

—పిల్లికన్న కలుగుటకు చికిత్స—

పుష్టికారకా అయారజాత్ అను ఔషధములతో మలమును వెడలించవలెను. అనగా అయారజ్ జారినూస్, అయారజ్ లుకాజియా మరియు యిటువంటి స్వభావికముగల ఔషధములను పునయోగించి మలమును వెడలించవలెను. గండూషములు చేయించవలెను. గండూషములు చేయుటవలన మలమునుండి మొదలును స్వస్థతపరచును. మరియు తుమ్మును కలిగించుటకై పుష్టమగు ఔషధములతో సశ్యము చేయించవలెను. ప్రకృతినస్థిగవరుచుటకై పుష్టమగు మాజులు యివ్వవలెను. మరియు కుంకుమపువ్వును మెత్తగానూరి నేత్రములలో వేయవలెను. కుంకుమపువ్వు త్రైలము కంటిగ్రుడ్డును నలుపుచేయుట యందు ప్రధానమైనదని గ్రహించవలెను. ఒకానొక కారణమువలన పిల్లికన్న

కలిగినను వచ్చిచేదువుచుకాయగో సఖానుననేసి కంటిలో లేపనము చేయుటవలన కుంకుమపువ్వువలె గుణదాయకమగును. నిది పిల్లికన్నను నలుపుచేయునని వైద్యులు వచించిరి.

—(8) పిల్లి కన్న లక్షణములు—

(8) వక్ష్వమునొందిన రతూబత్ నుండి సావయందు రంగుకలుగు చున్నది. అనగా కరిగినకారణమువలన పిల్లికన్నువలె కనుపించుచున్నది తరువాత ఘనాపూనయొక్క స్వరూపమును కనవరచుచున్నది. అట్టి స్థితియందు దీనియొక్క రతూబత్ అనగా నీరు నష్టమగుచున్నది. అనగా దీనిలో శుష్కత్వము చేరుచుండినచో అందు న్యశ్చలహెచ్చుచు న్నది. యీకారణమువలన వృద్ధునేత్రములు పిల్లికండ్లుగలవానివలె శుష్కత్వరోగమునందు చేరుచున్నవి. నిజరతూబత్ నష్టము నొందుట వలన కాంజీరోగము అనగా పిల్లికండ్లు కలుగుచున్నవి. ఈకారణము వలన యిట్టిరోగము క్షియా అనగా నేత్రసంబంధమగు రెండవపొర నూడుచున్నది. మరియు నేత్రనృప్తిని బొత్తిగా సశింపజేయుచున్నది. వైద్యవరులు దీనినికూడా నజాలావ్రకారాంతమునందు లెక్కించు చున్నారు. యథ్యాపి యీరోగము ప్రారంభమునందు శుష్కత్వము వలన వుత్పన్నమగుచున్నది. యెటులననగా బిగించుట వుబుకుటవలన ఇన్తస్కాయ, తబలి అనగా జలబంధమునందు భావించుచున్నారు. మరియు కడుపుబ్బుటయందు కీర్ణ్యముటకు యేమియు సాధ్యపడదు. అని భానము. మరియు యీపిల్లికండ్లుగలవ్యాధియందు నజాలావలన కలిగిన పిల్లికండ్లయందు భేదముకలదు. అనగా యిందు నేత్రముముందు దోమలు మొదలగు చిన్న చిన్న పురుగులు యెగురుచున్నట్లు కనుపించు కుండును. మరియు కంటిలోనుండిసీరుతీయుట బాగుచేయుటకూడా యిందు యేమి ప్రయోజనములేదు. మరియు నేత్రము చిక్కుటకూడా శుష్కత్వముయొక్క కారణమువలన కలుగుచున్నది. (దికీర్న) యెట్లు వీలుకలుగునో అట్లుల యెమ్మను కలిగించుటకు పరిశ్రమచేయవలెను.

దృష్టి దుర్బలము నొందునట్టి లక్షణములు.

దృష్టియందు వ్రుషద్రవము సంభవించును. అనగా ప్రత్యేకముగు వస్తువుయెటులనున్నదో అట్టినిజస్వరూపముతో కనుపించకుండును. ఇతరమునుండి దృష్టిచనిచేయజాలకుండును. బాగుగా నిధానించిచూచినచో ప్రత్యేకసమీపమునందుండు వస్తువు చక్కగా కనుపించుచుండుగాని చిన్నవస్తువు పెద్దదిగను పెద్దవస్తువు చిన్నదిగను ఆకువచ్చరంగుగల వస్తువు నల్లగను నల్లనివస్తువు ఆకువచ్చగను చక్కనివస్తువు వంకరగను వంకరగానుండువస్తువు చక్క గను కనుపించుచుండును. యీమొదలగు యీవస్తు కారణములు నేత్రదృష్టి దుర్బలము నొందుటవలన కలుగునని తాత్పర్యము. మరియు నేత్రదృష్టి దుర్బలము నొందుటకు పన్నెండు కారణములు గలవు.

— మొదటి కారణము. —

(1) చల్లని చెమ్మగల దుష్టప్రకృతి దోషయుక్త కంటియొక్క దరిశనశక్తిని దోషకారణమువలన చిక్కవచును. పిమ్మట ప్రాణవాయువుయొక్క ప్రకృతిని భంగపరచుటవలన నేత్రసంబంధముగు కార్యములయందు చూర్చునొందించునట్టి కాంఠములవలన నేత్రదృష్టియందు దుర్బలము ఉత్పన్నమగుచున్నది. దీని చిన్నములు అనగా నేత్రములనుండి చిక్కనినీరు కొద్దికొద్దిగా ప్రవించవారంభించుట నేత్రకొలకలయందు కొద్దిగా మలమువచ్చి నిలుచుట, ఆరోగ్యదశకంఠ యిందు నేత్రములు పెద్దవిగా కనుపించుట, నిద్రించినతదుపరి ముఖ్యముగా అజీర్ణదశయందును, ఆహారమునుండు భోజనసాధ్యములు చెసిపోవునమయమునందు నేత్రదృష్టియొక్క దుర్బలస్వము హెచ్చుచుండుట, యీమొదలగు కారణములవలన యిందు దుర్బలముయొక్క కారణమువలన ప్రాణవాయువు చిక్కవచును. మరియు దృష్టియొక్క కార్యములయందు చూర్చును కలిగించును. కాబట్టి యేవస్తువును చూచినను

దానిపూర్వదశ తెలియకుండును. మరియు బాహ్యమునుండి కర్మియా పొరయించున్న, రతూబలైబై జయాయందు చిక్కదనము ప్రత్యక్షమగు చుండును. చిక్కదనము కలుగుటవలన కంటిపావ కనుపించజాలదు. చిక్కదనము కేవలము నేత్రీభిద్రీము ముందుయున్నచో నలుపు, రతూ బలైబై జయాయందు యున్నదని గ్రహించవలెను. మరియు నేత్రీసం బంధమగు రెండవపొర యావత్తుభాగములయందు కనుపించనిచో కంటి రెండవపొర యందున్న, రతూబలైబై జయాయందుకూడా యున్న దని గ్రహించవలెను.

—నేత్రీదృష్టి దుర్బల చికిత్స—

మెదడునొందునులము వెడలించుటకై విరోచనబొప్పదములను యివ్వవలెను. మరియు, పుదితమగు వస్తువుల కషాయములలో గండూ షములు మొదలుగువని మిక్కిలి చేయించవలెను. అనగా వస, రూమి మి న్తకి నమలించవలెను. మలము వెడలించినదివరకె బానలిఖాన్ మును సిక్ అనగా సురుమా, రోశనాయీ కబీర అనగా యిది ఒకవిధమగు సురుమా. యీసురుమాలను నేత్రీములలో వేయవలెను.

—(2) దృష్టిబంగ లక్షణములు—

దోషరహితమగు జలుబు దుష్టవ్రీకృతి దుష్పలమునకు కారణ మగును. దీనిచిన్నఃములునేత్రీములు ఆరోగ్యదశకంఠె చిన్నవిగానుండు టవలన జలుబు రతూబకులు అనగా నీళ్ళకు చేర్చుచుండును. మరియు, రతూబతు భాగములు నేత్రీములకు బిగించుచుండును. కన్ను ఆలశ్యము గా తిరుగుట కండ్లయందు చెరుపు సంభవించుట యీమొదలగు చిన్నః ములు కలిగియుండును.

—2 వ. దృష్టి దుర్బలచికిత్స—

మెదడు ఆరోగ్యమునొందుటకై పూరేకుఃక్షీ మాంసము తోడి మాంసము వేయించి, ధనియాలు, దాల్చినీచిక్క, చెవగవప్పుచేర్చి వ్రడికిందియిప్పించవలెను. మరియు, తురక వేవనూనె, చంబేలితైలమును

ముక్కులో వేయవలెను. వక్షమును కలిగించునట్టి మూలికలను నీళ్ళలో వేసి కషాయముకాని ఆవిరి పట్టించవలెను. యీ ఆవిరివలన చెమట పట్టుట వుచితమునతో దీనిచో ఆవిరిపట్టునప్పుడు బట్టకప్పవలెను. మరియు యీ కషాయముతో రోగి సర్వాంగములకు ఆవిరి తగులునట్లు ఆవిరి పట్టవలెను. చెవులు మొదలగు ముఖ్య అంగములకు యెల్లప్పుడు ఆవిరి పట్టవలెను. మరియు శియాఫే అజఖరున్న శియాఫే అజఖరు మొదలగు ఔషధములను నేత్రములలో వేయవలెను.

శియాఫే అజఖర్ చేయుక్రమము

కరక్కాయలు, మైలుతుత్తము, తెల్లమిరియాలు, తుమ్మజగురు యివి ప్రత్యేకము 10న్నర మాషములు. కుంకుమపువ్వు, శిన్నర మాషములు. యీ అయిదు వస్తువులూ దండి చూర్ణించి వస్త్రులాలితమొనరించి పరిశుభ్రముగు పచ్చిసోఫానములో వేసినూ కనికె చేసి యంచుకోవలెను.

శియాఫే అజఖర్ (చెమ్మగల కనికెలు) చేయువిధానము

జాంగలివచ్చ 10న్నర మాషములు. పేల్చినపచ్చపటికె 21 మాషములు. సముద్రలవణము, సముద్రపు నుడుగు యెర్రహరిదళము యివి ప్రత్యేకము శిన్నర మాషములు. నవాసాము 1క మాషములు. రాతి పువ్వు 4న్నర మాషములు. యీ నాలుగు వస్తువులలో నుండి రాతిపువ్వు మాత్రము పరిశుభ్రముగు నవాసాముననుసరించి బావనచేసి తక్కినవస్తువులను దండి చూర్ణించి ఒకటిగా చేర్చుకొని కనికెలు చేసికొనవలెను.

ప్రతి నేత్రోద్భవ్వి సలించు లక్షణములు

ఈవ్యాధిదోషయుక్తముగు ఫణ్ణవృద్ధి దుర్బలము నొందునట్టి కారణమువలన కలుగుచున్నది దీనిని హృములు నేత్రములు వుల్బియె ర్శన వేడిగానొండును. అనగా నేత్రములు వుష్ణవ బంధముగు రతూ బతు అనగా నీరును వుడికిందివేయును. వాటిని హెచ్చుచేయును. ఈ

కారణములవలన నేత్రసంబంధమును స ధిబంధములు బిగించబడి పెరుగుచున్నవి. నేత్రదృష్టిచెడిపోవుచున్నది.

— ౩ — నేత్రదృష్టి నశించుటకు చికిత్స. —

౬ క్రము విశేషముగా యున్నచో శిరావేదనము చేయవలెను మరియు కరక్కాయ సాయమునుయిచ్చి కోష్ఠమును మృదువరచవలెను. మరియు నీరుల్లి గంధవా మొదలగు వాచికారకముగు తీక్షణముగు లవణపదార్థములు యెన్నడునేవించకూడగు సామాన్యముగు విరోచన మైన తదుపరి కండ్లనుండి నీరు నగివించుటకై నీటి ప్రవింపజేయునట్టి ఔషధములు ప్రవయోగించవలెను. అంజా బహుదహనర్మీ మొదలు గాగల ఔషధములను నేత్రములలో పేయవలెను.

— బహుదహనర్మీ చేయుక్రముని. —

మైలతుత్తమును మెత్తిగానూరి పుల్లసిద్రాక్షపాక్షరనమునందు బావనచేసి నీడనుయెండించి తరిగి నూరి వస్త్రగాలితి మునరించి నేత్రములలో వేయవలెను. మరియు మైలతుత్తముతోకూడా ఔషధములను చేర్చవలెనని ఖరాబాదన్యందు వ్రాయబడియున్నది.

— 4 — దృష్టిభంగరోగ లక్షణములు. —

సాధారణపుష్టవ్రక్తి మిక్కిలి పుష్టము జెందినచో నేత్రఅంగములయందు పుష్టము కలిగించి నేత్రన బంధముగు రతూబతులను యెండించివేయును. ఈ కారణమువలన దూరపు చూపు కనుపించకుండును. దీని చిహ్నములు కన్నచిన్నదై లోభాగమునకు లాగునిపోవుచున్నది. మరియు నేత్రములు మక్కుచుండి రతూబతు అంజా నీరు లక్ష్మవగా పెడలుచుండును. ఆకలి కలుగునప్పుడున్నా పుష్టముగానుండువప్పుడు నేత్రదృష్టి మిక్కిలి దుర్బలము నొందుచుండును. మరియు భుజించినపిమ్మట నిద్రించినతరువాత దృష్టిదుర్బలత్వము లగ్గుచుండును.

— 4 — దృష్టిభంగరోగ చికిత్స. —

చెమ్మ జలుబు కలిగించునట్టి సుపాయములను చేయవలెను.

ఈవస్తువులను అనేకపల్కాయములు చెప్పియున్నాను. మరియు చెమ్మ కలిగించునట్టి చల్లని తైలములను అనగా బనవ్ మాతైలము, కలుచవు లతైలము, మొదలగునవి తలయందు లేపనము చేయవలెను. యీతైలములతో నశ్యము చేయవలెను. మరియు తియ్యబాదంనూనె నేత్రములలో వేయవలెను. మరియు ఆడకిశుపుకన్న తల్లిపాలు నేత్రములలో పిండవలెను. మరియు సారాయిలో విశేషముగా నీళ్లుకలిపి పానమొనరించవలెను. సారాయిలో నీళ్ళువిశేషముగా కలుపుటవలన శరీరమునందు చెమ్మ విశేషముగా చేరును. పుష్టము మిక్కిలి స్వల్పముగా పుష్కన్నమగుచున్నది.

❖❖❖ (5) దృష్టిభంగరోగ లక్షణములు. ❖❖❖

నేత్రములో యేవిధమగు వ్యాధితేకుండును గాని రోగము ఆమాశయమునందు పుత్పన్నమగును. దీనివలన చిక్కని ఆవిరివరమాణువులు లేచి మెదడునందుచే నేత్రములందుగల దృష్టిని దుర్బలము నొందించును. దీని చిహ్నములు ప్రతిసమయమునందు దుర్బలము యుండనేరదు గాని అశర్మదశయందు పుత్పన్నమగును. మరియు ఆకలిగా నుండునప్పుడు దుర్బలత్వము మిక్కిలి పెళించును.

❖❖❖ (5) దృష్టిభంగచికిత్స ❖❖❖

ఆమాశయమునందు మలమునిండి యున్నయెడల, ఆమలమును తీసివేయునట్టి సుపాయములను చేయవలెను. మరియు లాభదాయకమగు ఉదితమగు జవాలిశలతో ఆమాశయమునకు పుష్టికలిగించవలెను.

❖❖❖ (6) దృష్టిభంగ లక్షణములు. ❖❖❖

(6) ఈరోగమునందు స్వాభావికమగు పుష్టము దుర్బలము నొందిన కారణమువలన గుల్లసరములయొక్క కఠూబతు అనగా నీరు వక్రమగుటకున్ను, స్తిరపడుటకున్ను హానికలిగి చెడిపోవును. ఇట్టితరి దూషితమగు ఆవిరివరమాణువులు వృద్ధినొంది మెదడునందుగల ప్రకృతి, జ్ఞానశక్తియందు దుర్బలము కలిగించును. యీవిధమగు వ్యాధి మిక్కిలి

వృద్ధులకు కలుగుచున్నది. యెందుకనగా నష్టముగువస్తువు తిరిగి తాగువ
డుట వృద్ధుల ప్రకృతియందు అసంభవము. కాబట్టి యీవిధముగు రోగ
మునకు వైద్యవరులు చికిత్సచేప్పరైరి. యీరోగమునకు దుష్పిక్తిత్వఅని
గ్రహించి చికిత్స చేయకపోవుటవలన రోగము క్రమేణ వృద్ధిజెందు
చుండును.

❦(6) దృష్టిభంగచికిత్స❦

మెదడునందుగల మలమును వెడలింది శుభ్రవరుచవలెను. మ
లము నశించినవెనుక శాతనజ్, సముద్రపుసురుగు, కరక్కాయబెరడు
నూరి నేత్రములలో వేయవలెను. దీనివలన నేత్రములు పరిశుభ్రతనొం
దును. మలము నేత్రములనుండి వెడలిపోవును. మరియు సురుమా మైల
తుత్తం మొదలగునట్టి న్వభావికముగు అన్యవస్తువులకు నేత్రములలో వే
యటవలన నేత్రములకు బలము కలిగించును.

(నూచనీయము) నేత్రదృష్టి దుర్బలముకలుగునట్టి వ్యాధి వృద్ధు
లకు విశేషముగా కలుగుచుండును కాబట్టి వీరికిన్వదా చికిత్స చేయం
జనను. యెందుకనగా యిట్టివ్యాధికి ఔషధములేను. కేవలము వృద్ధు
లకు కలుగు వ్యాధికిమాత్రము ఔషధము లేదనుట దీనికారణముకూడా
చెప్పబడియె.

❦(7) దృష్టిభంగ లక్షణములు.❦

(7) రతూబతెజలై దియా యందు చిక్కదనముకలిగి న్వక్ష్ప
త్వము తగ్గినయెడల నేత్రజ్యోతిని రతూబతెజలై దియానుండి బైటికిరాని
య్యకుండును. మరియు రతూబతులయొక్క నీడ యిందుపై చక్కగా
అల్లుకొని యుండుటవలన బాధకలిగించును. మరియు, రతూబతెజలై
యా చిక్కబడుటకు మూడుకారణములు గలవు.

(1) వాతకారక ఔషము శరీరమునందు వికేషించి ఆఔషమ
లములో వాతముయొక్క చిక్కని నల్లపరమాణువులు మెదడుపై కెక్కి

అచ్చటనుండి క్రిందికి రతూబతైబై జియాలో భవీభవించిపోవును. యీ పరమాణువుల చిక్కదనముయొక్క కారణమువలన రతూబతైబై జియా ను మలినపరచును.

(2) స్త్రీసంగమము యొక్క విశేషస్వముగల కారణమువలన భోజనసారభాగముల నర్వశరీమునుండియు విశేషముగా మెదడునుండి వెకలిపోవుచున్నయెడల మెదడునందు మిక్కిలి శుష్కత్వము ఉత్పన్నమగుచున్నది. అనగా నేత్రసంబంధముగు చెమ్మ జలము ఆరిపోవును. యీ చెమ్మ మెదడునందుగల చెమ్మనుండి నేత్రములోనికి వచ్చుచున్నది. కాబట్టి యిట్టి సమయమునందు మెదడు శుష్కత్వము నొందుచున్నది. వెంటనే రతూబతైబై జియా ముడువబడి చిక్కబడుచున్నది. అనగా యీ రతూబకు ప్రకాశము శ్విగ్ధత్వముల్గి పోవును. మరియు శుష్కత్వము అధికమైవో కండ్లుయేమి కనుపించకుండును. శుష్కత్వము తక్కువగానున్నచో ఒకవస్తువు తక్కువగా నల్లగుడ్డ నేత్రములపై కట్టినటుల కనుపించును.

(3) భోజనపానాదులలో కుశల్యముగు వస్తువులను భుజించుట వలనగాని లేక యెల్లప్పుడు రాత్రీవేళభుజించుటవలన అజీర్ణము సంపాద్యమై ఆలజీర్ణకారణమువలనగాని లేక అన్నము వచనముగుకారణము వలన శరీరమునందు విశేష చెమ్మ ఉత్పన్నమై రతూబతై జియైదియాను చెరదివేయును. ఈ కారణమువలన దుష్పలము సంభవించును. దీని లక్షణములు రోగికి తన కండ్లయెగుట ఒకనల్లని తెరయు న్నుటుల కనుపించుచును. ఆకాశమువైపు చూచిన దానికంటె పృథ్వి వైపు చూచిన యెడల చూపునందు మిక్కిలి ప్రకాశము స్పష్టము గానుండును. యెందుకనగా బహుశా రోగులకు నేత్రములయందు రతూబతైబైజియా చిక్కబడి ధూలియొక్క హీనపరమాణువులు కలియుటవలన కలుగుచున్నది. మరియు, యీ పరమాణువుల ప్రకోపము క్రిందివైపు కలుగుచుండును. యీ దశయందు నేత్రములు క్రిందికి

చూచుటవలన చిక్క దనము కలుగును. నేత్రీములు ఆకాశమువైపు చూచుటవలన చిక్క దనము లేకుండును. మరియు, స్త్రీనంగమము యొక్క విశేషత్వమువలన కలుగుచున్నది. దీని హేతువు ప్రకటన మగుచున్నది.

—(7) నేత్రదృష్టిబంగ చికిత్స—

ఈవ్యాధిగల రోగి ప్రకృతియందు మలవిశేషత్వము యీచిక్క దనమునకు కారణమై యెడల ఆకాశవల్లి, గారిఖూన్ కషాయములను సాసముచేసి మలమును తీసివేయవలెను. మరియు, హానికరమగు వస్తు శేవన మానివేయవలెను. మరియు, స్త్రీనంగమమువలన యీ చిక్కద నముకలుగుటకు కారణమైనచో చెమ్మను కలిగించుటకు పరిశ్రమచేయ వలెను. మరియు, స్త్రీనంగమము నర్జించవలెను. మరియు, మలమును వెడలించునట్టి అన్నివిధములగు వస్తువులతో సావధానుడై యుండవలెను. అనగా రోగానుసారముగా చికిత్సచేయవలెనుట. మరియు, శుష్కత్వ మును కలిగించుటయందుగాని చెమ్మను కలిగించుటయందుగాని జాగ్రత వహించవలెనని అభిప్రాయము.

—(8) దృష్టిభంగరోగ లక్షణములు—

(8) రతూబతె జలీదియా చిక్కబడుటవలన నేత్రదృష్టి దుర్బల మునొందును. మరియు, యీ చెమ్మయందు చిక్కదనము వాతదోష ముయొక్క కల్లిన చిమ్మనన్ని చేతుటవలన కలుగుచుండును. యిది మెదడునందు ప్రవేశించనూంభించును. యిందు శ్లోతరతూబతో జలీ దియాపై పడుచుండును. దీని చిన్నఃములు రతూబతె జలీదియా చిక్క నగుచున్నది. అనగా ఒకేవరియాయము నేత్రములలో నలుపు ప్రబల మగును. మరియు, ప్రత్యక్షమగు రూపములను చూచుటకు ఆవస్తువుల చాయ దీనియందు పడకుండును యిది తప్ప నేత్రములో నజాలాగాని ఛిద్రము విశాలత్వము నొందుట మొదలగుంవి యేమియు, కలుగ కుండును.

అట్టిస్థితియందు వాతము ఔషధములతో నశింపచేయు నుపాయములను చేసిన యెడల కంటిసీరునందు ప్రకాశమువచ్చును చీకటి తగ్గిపోవును.

❖❖❖(8) నేత్రదృష్టిబంక చికిత్స❖❖❖

ఈరోగమునందు వాతనాశనముగు మంచి భోజనములు వ్రుచితముగును. మరియు, రతూబతె జలీదియా, రతూబతె బైజియా యొక్క చిక్కనగు కారణము వర్ణనము. వాటివిషయములో విస్తారపూర్వకముగా వర్ణించబడియె.

❖❖❖(9) దృష్టిభంగరోగ లక్షణములు❖❖❖

(9) ఈవ్యాధియందు ప్రత్యేకవస్తువు తన ప్రమాణముకంటె చిన్నదిగా తోచిన యెడల నిదినమిషమునందుండిననుదూరమునందుండినను చిన్నదిగా కానబడును. కాబట్టి మిక్కిలి దూరమునందుండియు, పెద్దవస్తువు చిన్నదిగాక కనుపించినటాల తోచుచున్నది. యిట్లు కనుపించుటకు కారణమేమనగా ప్రకాశవాహిని నాళము అణగిపోవును.

మరియు చిన్నదగును. ఇట్లు అణగిపోవుటకు విగిచిపోవుటకు మూడుకారణములు గలవు. (1) వాపు. (2) బంధనము (3) శుష్కత్వము యెడలగునవి నేత్రప్రకాశవాహిని నాళము విగిచిపోయినచో స్వభావిక ప్రకాశము తననిజదశయందు ప్రవహించకుండును. దీని మార్గము యెంత చిన్నదగునో అంతచిన్నిదగుచుండును. యీకారణమువలన ప్రత్యేకవస్తువు తననిజ ప్రమాణముకంటె చిన్నదిగాకనుపించును. అచ్చట భేదమేమనగా నేత్రదృష్టి సూక్ష్మచుగుట నేత్రముయొక్క మూడవపొర రంధ్రము చిన్నదగుటవలన యిట్లు కలుగుచున్నది. మరియునేత్రముయొక్క ప్రకాశవాహిని నాళము చిన్నదగుటవలన యిట్లు కలిగినవలన యిట్లు కలుగుచున్నది. అనగా యిది కంటిమూడవపొర రంధ్రము చిన్నదగుకారణమువలన దృష్టి చిన్నదైనయెడల యిందుప్రత్యేకవస్తువు తననిజదశయంగు కనుపించుచున్నది. యేలననగా దృష్టికంటిరంధ్రమునం

దు కొద్ది స్త్రావణగుటవలన విశేషముగా ముకునుకొని కొద్దిమగుచు న్నది. అప్పుడుస్తానముమూరి రెండునాళములు కలియునట్టిస్తానము అనగా ముజమెయున్నారనందు చేరుచున్నది. యీచేరునట్టి స్థలమునకుజ్యోతిసంగమము అందుడు. మరియు తిరిగి తన స్వభావికదశయందు వచ్చుచుండును. యీకారణమువలన జీవనము ఆరోగ్యముగా నుండును కాబట్టి ప్రత్యేకవస్తువు తన ప్రమాణముగా కనుపించుచుండును.

◆◆◆(9) నేత్రీదృష్టి భంగచికిత్స.◆◆◆

ఈనరము అణగిపోవు కారణము శుష్కత్వమైనయెడల బిగించి నరమును అణచును. మరియు దీనిగుల్లనరములను జంటముడివేసి బంధించును. యిటుల బంధించుటవలన బొత్తిగా బంధింపబడినయెడల చెమ్మను కలిగించునట్టి యత్నమును చేయవలెను. యిచ్చట సామాన్యముగా గ్రహించవలసిన అంశమేమనగా వుక్తచెమ్మ వావును కలిగించినదా లేదా అను నందేహము కలుగవలెను. చెమ్మయొక్క మలము వావుకలుగనిదే అయినచో జీవనమునందు నిస్సత్తువయుండును. మరియు ఈ కారణమువలన దీనిని శొన్నిభాగములు ఒకటికొకటి జీవనముయొక్క మార్గములు బొత్తిగా బంధించునండా కలిసిపోవును. యేలననగా యివి ఒకటికొకటి బంధించబడినచో యీస్తితియందు అవశ్యముగా అంధత్వము నుభవించును. యెటులననగా నజులాప్యాధి అంతమునందు వర్ణించబడియున్నది. మరియు ఆ చెమ్మ వావునుకలిగించినచో సమీపమునందుండు అంగములు తెల్లని నరముయొక్క భాగములను నరముయొక్క మార్గములను బిగించి వేయుచున్నది.

◆◆◆(10) దృష్టిభంగరోగ లక్షణములు◆◆◆

యిందు చిన్నవస్తువు పెద్దదిగా కనుపించును. అవస్తువు దగ్గరగానున్నను లేక దూరముగానున్నను పెద్దదిగా కనుపించును. యెందుకనగా అవస్తువు మిక్కిలి సమీపమునందున్నచో ప్రత్యేకముగా మనుష్యునకు చూపుము అనగా ఉంగరము నేత్రీమునకు మిక్కిలి సమీప

మునందుందినచో కంకణముతో నమానముగా యుండునటుల కనబడు చుండును. చిన్నవస్తువు మధ్యమునందుండిగాని దూరమునందుండిగాని పెద్దదిగా కనుపించినచో చెమ్మ, చిక్కబడు కారణమువలన కలుగునని తెలిసేది. మరియు, శుభ్రముగు శరీరనీళ్ళు బిళ్లూరిచూపు అద్దమువలె దృష్టి దుశ్శక్తి దార్ధమువలె మధ్యమునందు ఆటంకముగును. అప్పుడు శరీరకారణమువలన నేత్రీజ్యోతి వంకరగును. మరియు, జ్యోతివంకరై దానికారణములు ప్రత్యేకవంకరై శక్తిగ్రహించిన యెడల ప్రత్యేక వస్తువు పెద్దదిగా కనుపించ నారంభించును. యీ కారణమువలన చలి కాలమునందు తారాగణఘాలి అధిక మగుటవలన పెద్దవిగా కనుపించు చుండును. మరియు, యెప్పుడు నీళ్ళయొక్క చుట్టువ్రదేశమునందు స్వచ్ఛముగా అక్షరములు అద్దముకింద పెద్దవిగాతోచుచుండును. యింతవరకు కూడా వైద్యవరులు యిందువలన నేత్రీదృష్టి యొక్క దుర్బలత్వము నందు అద్దములను పువయోగించునటుల ఆజ్ఞాపించిరి.

(10) దృష్టిభంగదికీర్తి.

అమాశయమును, శరీరమును మలమునుండి శుభ్రతనొందించుటకై ఆయూరజ్ యిప్పవలెను. దీనివలన రోగమును పుట్టించుటకు కారణము చెమ్మ అయినయెడల ఆచెమ్మ పశింపిపోవును. పిమ్మట నేత్రీపారను స్వచ్ఛత నొందించుటకున్ను, నేత్రీమునందుండి నీరు ప్రవింపజేయుటకున్ను నురుమా అనగా బాసలీఖాకా. మరియు దీనికి సమానముగు యితర ను రుమాలు కండ్లలో పెట్టవలెను. దీనివలన అచ్చట మధ్యనున్న ఆవిరిగల వస్తువు యావత్తు నశించిపోవును.

(11) దృష్టిభంగరోగ లక్షణములు.

ఆరోగ్యదినములలో యెంతదూరమానుండి నేత్రీములయొక్క శక్తి చక్కగా చూచుచుండునది చక్కగాకనిపెట్టలేక పోవును. మరియు దుర్బలము కలిగినప్పుడు సమీపమానందు యేవిధముగు వానికలుగని యెడల నేత్రీములయందు చూచునట్టిశక్తి కొంచెము వలచబడుచున్న

కారణమువలన కలుగునని గ్రహించవలెను. అనగా దూరమువరకు దృష్టియొక్క నిజదశాను కూలముగా తిరుగజాలక అల్లుకొనుచున్నది. దీనికార్యములలో దుర్బలత్వము న్యూనతపచ్చుచున్నది. కాబట్టి యీ వ్యాధి కుదురుట దుర్లభము

❖(11) నేత్రదృష్టిభంగ చికిత్స❖

శరీరమునందు చెమ్మను కలిగించుటకై మేక గొర్రెసిల్లలమాంసము, కోడిమాంసమును వేయించిన కోడిగుడ్లు భుజించవలెను. గోరు వెచ్చని మంచినీళ్ళతో శరీరవ్రతాశనిము చేయవలెను. మరియు, స్నానమునుకూడా చేయవచ్చును. చెమ్మను కలిగించునట్టి తైలములు అనగా కలువపూల తైలము సొసగింజలతైలము మొదలుగునవి తలకు లేపనము చేయవలెను. అభివ్రాతయ మేమునగా దీనిని చిక్కవగనునట్టి యత్నమును చేయవలెను. అనగా వ్రకృతాను సారముగా చేయవలెనుట.

❖(12) దృష్టిభంగరోగ లక్షణములు❖

ఈవ్యాధియందు దూరముకంటె దగ్గరవస్తువులు చక్కగా కనపించుచుండును. దీనికారణమేమనగా నేత్రమునందు చూచునట్టి శక్తియందు ఆవిరి పరమాణువులు కలిసి యుండును. గాన చూపు యెంత దూరమువరకు తిరుగుచున్నదో అచ్చట ఆవిరి పరమాణువులు ఆచూపునందు మిళితమై యున్నవి గనుక బొత్తిగా కష్టపడుచున్నవి. యీకారణమువలన నేత్రమునందు చూచునట్టిశక్తి బాగుగా చూడగలుగును.

❖(12) దృష్టిభంగచికిత్స❖

మలమును వెడలించుటకై, ఆయారజ్ యివ్వవలెను. మరియు, చెమ్మను కలిగించునట్టివస్తువులను వర్జించవలెను. మరియు, నేత్రజ్యోతియందు బలము కలిగించునట్టి వస్తువులు సురుములు కండ్లలోవేయవలెను. మరియు, శరాహాఅస్ బాబ్ అను గ్రంథకర్త యీ వెనుకటి

నాలుగు విధముల రోగములను ఖయాలాత్ అనగా నేత్రముల ముందు ఈగలు, దోమలు మొదలగునవి యెగురుచుండునటులు కనుపించు వ్యాధియందు పోల్చిరి.

—x—

చీకటి యందుండుట వలన దృష్టిభంగమగు ల క్షణములు

ఈవ్యాధి రెండు విధములు (1) విశేషకాలమువరకు మనుజుడు చీకటిగల ప్రదేశమునందుండి ప్రకాశమును చూడకుండిన యెడల యీ కారణము వలన చెమ్మపీనమై ఆచెమ్మయొక్క ఆవిరి పరచూణువులు ఆప్రదేశమునందు అల్లకొని యుంటూయుండునవి యుండకుండ నిచో అవశ్యముగా యీకారణమువలన ఆవిరియొక్క పీనపరచూణువులను అల్లకొని నష్టముచేయునట్టిది. ఇది యుండని యెడల నేత్రదృష్టి చిక్కబడుచుండును. మరియు, చిక్కని రతూబతు అనగా నీరు ఖనిభవించుట స్వభావికమగు చెమ్మయొక్క చిక్కదనము నేత్రసంబంధమగు పొరలయందు చేరి ముడుచుకొనుటవలన నేత్రజ్యోతి మార్గములు బంధించబడుచున్నవి. మరియు, గుల్లనరములు అణగుటవలన రతూబతె బైజయా చిక్కగా నల్లగా మారుచున్నది నిది నేత్రదృష్టిని ఆటంకపరచుచున్నది.

(2) విశేషకాలమువరకు చీకటిలో నివసించియుండి వెంటనే వెలుగు ప్రదేశమునకు వచ్చినచో యీకారణమువలననేత్రజ్యోతిప్రకాశమును వెతుక నారంభించునుగాన విశేషశక్తి నేత్రమునుండి వెడలనారంభించును. దీనివలన బైటి ప్రకాశమునందు వచ్చిచేరును. తరువాత ప్రకాశము విశేషబలమువలన వచ్చుచున్నది. ఇందువలన నేత్రఛిద్రము విశేషముగా విశాలమగును. నేత్రఛిద్రము విశాలమైనచో ప్రకాశము

అల్లుగొనును. మరియు సూర్యవృశాశముకూడా ఆనేత్రదృష్టియొక్క జ్యోతిని దుస్పలము చేయుచున్నది. అనగా దీపపుకాంతిని దీని న్యూనతదుర్బలత్వముయొక్క కారణమువలన తగ్గించివేయుచున్నది.

— చీకటియందు నివసించుటవలన కలుగు దృష్టిధంగ దికిత్స —

రోగముగల కంటియందు జ్యోతి హేచ్చగుటకు మార్గము బంధించుట రతూబతుబై జియా నలువుసలుసెక్కట మొదలగునవి దృష్టిని నష్టపరచు కారణము అయినయెడల దోషమును తీసివేయుటకు సురుమాలు అనగా బానలీఖున్ మరియు శియాఫెమిరారాత్ మొదలగు యితరములగు యిటువంటిఐస్తువులను కండ్లలోవేయవలెను. మాజాగలు భోజనములు మొదలగునవి మలమును తేలిక చేయునట్టియు పవిత్రతనొందించునట్టివియోగికి వునయోగించవలెను. ఈరోగిదృష్టి నాశనముచేయు కారణము చీకటిలోనుండి వెటనే వెలుగులో ప్రవేశించుటవలన కలిగిచో సూర్యవ్రకాశము మొదలగు వానిని చూచుటకు నహించకుండిన ఒకనీలిగుడ్డ కండ్లపై నడ్డముగా కట్టవలెను. మరియు అద్దవుముక్కను యిసుకవలె మెత్తగానూరి ఆచూర్ణమును చూచుచుండవలెను. మరియు మంచి భోజనములను భుజించవలెను. రాత్రివేళ భుజించకూడదు. స్త్రీసంగము విడదిపెట్టవలెను.

—;0;—

భిష్పన్ అను రోగలక్షణములు.



ఈశబ్దముయొక్క అర్థము వైద్యులనేకులు అనేకవిధములుగా చూపుచున్నారు. కొందరు కర్నియా అనగా నేత్రసంబంధముగు రెండవ పొర ఇనిబియా అనగా కంటి మూడవపొర జన్మనుండియు పలచగానుం

డను. రతూబలైజై జయూ జన్మనుండియు బహుశక్కు వగా నుండును. కాబట్టి సూర్యకీరణముల ప్రకాశమునందు ప్రవేశించును. యీకొగము నకు ఖప్పున్ అందురు. యీవ్యాధి జన్మనుండియే వుత్పన్నమగునని వైద్యవేత్తలు వదించిరి. దీని చిహ్నములు పగటియందు నేత్రదృష్టి దుర్బలముగానుండుట సూర్యుడనైమింఱిన ననుయమునందుగాని లేక ఆకాశమునందు మేఘము క్రొమ్మబడి సూర్యకీరణములు కనుపించుండు ననుయమునందుగాని నేత్రమునందు యేచిధమగుకష్టము కలుగనేరదు. మరియు నేత్రదృష్టిబలముగానుండును. ఒకానొకప్పుడు కారణమును బట్టి దుర్బలత్వమును కలుగజేయును. మరియు కర్మియాపారయందు గాని ఇనిబియాపారయందుగాని రతూబలైజై జయూయందుగాని దుర్బలత్వము తగ్గినయెడల పగలైనను నీడనుండు చూడగలుగును. మరియు సూర్యకీరణములయందున్న ప్రకాశమునందున్న కండ్లుదిన్నవిగానుండు కారణమువలన మూసికొనుటవలన నేత్రదృష్టి దుర్బలము నొందుచు న్నది. యీకారణమువలన యీవ్యాధికి ఖప్పున్ అను నామమిడిరి. ఖప్పున్ అనగా గబ్బిలముకుపేరు. మరియు కోష్ఠమునందు కఫము యొక్క అర్ధము. నేత్రము చిన్నదగుట అని కొందరిమతము. యీఖప్పున్ వ్యాధియొక్క చికిత్స చెప్పబడలేదు. మరియు యిందువలన నేత్ర పొరలు రెప్పలు నలుపెక్కుట అందురు. ఇందువలన కండ్లలో చూచు నట్టి ప్రకాశశక్తి వచ్చినయెడల బనప్ షాకాటుక కండ్లలో వేయుట మంచిది. అనగా బనప్ షా నూనెతో తయారుచేసిన కాటుక అని భావము. ఇందువలన పవిత్రతయున్న శుభ్రతయున్న కలుగజేయవలెను. మఱియును తీసివేయవలెను. వుష్ణమును తగ్గించును. మరియు ఖప్పున్ దృష్టియొక్క దుర్బలమువలన రెప్పలలో చెమ్మ ప్రకటనమగునని కొందరు వైద్యులు వదించుచున్నారు. దీని వుచిత నుపాయమును చేయవచ్చును. దీని చికిత్స చెప్పబడుచున్నది.

—అప్పస్ వ్యాధి దికిత్స.—

ముందుగా శరీరమునుండి మలమును తీసివేయవలెను. తదుపరి తలయందుండు మలమును తొలగించి శరీరమును శుభ్రమును శుభ్రత నొందినపిమ్మట మైలతుత్తము నురుమా అస్ ఫహసీ మరియు ఆస్ కే వత్తై అనగా అదిరాఆకులు దానిమ్మపూలు కాల్చినబూడిదెయందు కలిపి కండ్లలో వేయవలెను. దీనివలన నేత్రములయందు బలముకలుగును. చెమ్మను ఆర్పివేయును. నేత్రపొరలు పవిత్రమునొంది చెమ్మ హరించును.



కుమూరు అను వ్యాధిలక్షణములు



ఈవ్యాధి యొక్క అర్థము మంచు, విశేషవ్రకాశమగువస్తువులు మిక్కిలి మెరుపుగల వస్తువులు విశేషముగా చూచుటవలన నేత్రదృష్టి చాంచల్యమునొంది దుర్బలమగును. యీవ్యాధియందు నేత్రదృష్టి బొత్తిగా నశించుటకూడా కలదు. అనగా యేవస్తువు నేత్రములకు కనవడకుండును. ఒకప్పుడు యీస్థితియందు చేకనే దూపుచస్తువును మాత్రము గ్రహించబాలుకుండును. యీ మొదలగు లక్షణములు తటస్థించినప్పుడు నేత్రదృష్టి దుర్బలము నొందినదని గ్రహించవలెను. యీరోగి నేత్రములకు దగ్గరనుండు వస్తువులు మాత్రము కనపించుచుండును. మరియు యేకంగుచూచినను ఆవస్తువు తెల్లగా నున్నటులు భావించును. అనగా దీనికారణము ఎల్లప్పుడు తెల్లనివస్తువులను చూచుటవలన ధ్యానించునట్టి శక్తియందు తెల్లనిరంగు చక్కగానిలిది స్థిరవడియుండును. గాన యేవస్తువును రోగి చూచుచుండినను అందు తెలుపురంగు యున్నదని యే ధ్యానించుచుండును. మరియు కుమూర్ వ్యాధి వృత్పన్నమగు

కారణములయందు షేక్ అబూ అలినేనాగారు వదించినదేమనగా లెల్ల వస్తువు తీవ్రముగపరకాశము తనయొక్క స్వశ్చతయొక్క విశేషత్వము వలన నేత్రమునందు చూచునట్టిక క్తిని ఆక్రమించియుండును. అనగా నూర్యకాంతియెదుట దీవకాంతి హీనమగును. అటునే అనేందినములు గతించుటవలన ఈదశ నేత్రములయందు స్థిరపడి ధ్యానమునందుకూడా నిలిచిపోవును. గాన అట్టివస్తువులను చూచుట మానవలెను. మరియు విశేషముగా కుడినేత్రము దృష్టియందు దృష్టిశేషముండువరకు ఇందు విషయమై సదుపాయములు చేయుచుండవలెను.

◀—కమూర్ వ్యాధిచిత్న—▶

ఒకనల్లని బట్ట ముఖముపై అడ్డముగా కట్టవలెను. రోగికి నల్లని దుస్తులను కట్టించవలెను. మరియు, నల్లని కట్టులను కండ్లక్రింద కట్టవలెను. యిట్లు చేయుటవలన రోగి దృష్టి ఆనల్లనిబట్టలపై వడుచుండును మరియు, నల్లని వెంట్రుకలతో నేయబడిన వస్తువులను తురికి దేశస్తులు యాత్రవెళ్ళునప్పుడు విశేషముగా వుపయోగించునట్టి ఆనల్లని వస్తువును రోగి నేత్రములపై కట్టవలెను. యిది నల్లగానుండు కారణము వలన, నేత్రప్రకాశమునందు యిబ్బందికలిగించి ఒకటిగా నిలుపుచున్నది. కాబట్టి యీ నీలిపరదాకట్టిన కారణమువలన అందు కలుగునట్టివి చూచుటకు అడ్డుగా నియ్యదు. దీనివలన పొగ క్రమింపట్లుండునట్టి నేత్ర దృష్టికనుపించును. దీనివలన ప్రాణవాయువు బలముగలదై నేత్రపారలను మృధుపరచి జలుబును నీడ్చివేయును. మరియు, మంచును చూచుట వలన యీ వ్యాధి వుత్పత్తి అయినచో దృష్టిని బలము కలిగించి ప్రాణ వాయువును లఘుత్వము నొందించుటకై చేదు బాదంపవ్వనూరి కండ్లపై లేపనము చేయవలెను. మరియు, నేత్రములను ప్రాణవాయువు పరిశుభ్రత నొందుటకున్న నేత్రపారలయొక్క మృధుత్వము మంధము సశింపచేయుటకున్న రోమాంచములను వికశింపచేయుటకున్న ఉష్ణోదకముతో కాపడము చేయవలెను.

(సూచనీయము) యెల్లప్పుడు మంచు చూచుటవలన నేత్రములు నొప్పి కలుగును. దీనికారణము కంటిపొర ముడుచుకొనుట రోమ కూపములు బంధించబడునట్టి కారణమువలన నేత్రములయందు ఆవిరి పరమాణువులు నిండుచున్నవి. మరియు ఆస్తానమునందు చిక్కబడి ఆచ్చట నీచమలము కలిగించును కాబట్టి దీనివలన వాపును కలిగించు వ్యభావికము కలుగుచున్నది. దీనిచిహ్నములు కారణము ముందు కలుగుట యితరచిహ్నములు నేత్రములు వాచునట్టి ప్రకరణమునందు ప్రత్యేకకారణముసారముగా భిన్నాభిన్నములుగ వర్ణించబడియె.

❖ కుమార్ చికిత్స ❖

మలమును కరిగించునట్టియు తీసివేయునట్టి ఔషధములు యువ యోగించవలెను. దీనివలన రోమాంచములు వికసించును. మరియు ఆవిరిపరమాణువులు మలమునందుండినవి మృధుత్వము నొందును. మరియు నలగం, వెల్లులి నూతనఆకులుగాని యెండినపొట్టుగాని యెండిన జూపా, అకలీలులే మలికు, బాబూనా, యీమొదలగువస్తువుల కషాయములోవేసి కషాయముకాది ఆకషాయముతో ఆవిరివట్టించవలెను. మరియు తిరగటికల్లుగాని, నల్లనిచదరపురాయిగాని, కాల్చి ఛాన్ద్రపై సారాయివేసి అందువలనకలిగిన ఆవిరి తలకు పట్టించవలెను. మరియు రాగిరేకు కాల్చి సారాయిలోవేసి అందువల్లకలుగు ఆవిరి నేత్రములకు తగులునట్లు చేయవలెను. ఇట్లుచేయుటమిక్కిలి సులభము. మరియు రోమాంచములు వికసించునట్లు చేయుటకున్న మలమును వెడలించుటకున్న నేత్రములకున్న మిక్కిలి ప్రశస్తముగా నుండును.

సల్లుల్ ఐన్ అనగా శుష్కనేత్ర లక్షణములు



సల్లుల్ ఐన్ అనగా నేత్రములు దిక్కుట అందురు. అప్పుడప్పుడు యారోగమునందు నేత్రము మిక్కిలి చిక్కిపోవుచుండును. అనగా కనురెప్పలు లోవుకు ఆఱి కలిసిపోవుననిభావము. ఎప్పుడైనను శుష్కత్వముయొక్క విశేషత్వమువలన చెమ్మయొక్క నిశ్చలత్వమున్న వ్యత్యత్వము నశించుటవలన కంటిదృష్టి కేవలము నశించిపోవును. నేత్రదుర్బలత్వము యారోగమునందుండునని గ్రహించవలెను. యీవ్యాధి విశేషముగా వృద్ధులకు వుత్పన్నమగుచున్నది. ఈవ్యాధికారణములు చికిత్సనేరుగా నుండును.

మరియు యీవ్యాధి యువ్వకులకు కలిగినయెడల చికిత్సచేయవచ్చును. యీవ్యాధి రెండుభేదములుగా చెప్పుచున్నాను. (1) సల్లుల్ అయిన్ అనగా కంటిగ్రంథు చిక్కిపోవుట వృద్ధులకు వుత్పన్నమగును. దీనికారణములు రతూబతు అనగా నేత్రసంబంధమగు నీరుమారిపోవుట ఆఱి నేత్రముయొక్క సర్విభాగములలో ప్రవేశించుటనిది తగ్గిపోవును.

—(1) సల్లుల్ ఐన్ అనగా శుష్కించు నేత్రచికిత్స.—

ఈరోగమునందు సప్తమగు ముఖ్యమగు రతూబతులు అనగా, నీరు తిరిగి వేరుట కఠినముగా నుండుచు గాన యీవ్యాధి తుగుడుట మిక్కిలి దుర్లభము కాబట్టి యీరోగారంభమునందు నేత్రములయందు చెమ్మపుట్టించుటకు ఆలోచించవలెను. మరియు సరిశ్రమచేయుట వుది తమగును. యేవస్తువు శుష్కత్వమును కలిగించునో అట్టివస్తువులను వర్జించుట ప్రశీలము.

—(2) శుష్కనేత్ర లక్షణములు—

రెండవభేదమగు యీవ్యాధి అనగా సల్లుల్ ఐన్ (నేత్రములు దిక్కుట) యువ్వకులకు ఉత్పన్నమైనను మిక్కిలి తక్కువగా నుండును.

అనగా యీవ్యాధి యవ్వనలకు కరుచుకలుగదు. మరియు యీరోగము యవ్వనపుడుపులకు కలిగినను ఒక కంటియందు మాత్రము కలుగుచు న్నది. మరియు రెండునేత్రములలో బహువ్యల్పముగా కలుగును. యె టులననగా యవ్వనల శరీరమునందు గలచెమ్మ హానినొందుట తటస్థిం చదు. అయినను వ్యాధిగలుగుచున్నది. యిట్లు యీవ్యాధి కలుగుటకు ఆలోచనీయము ఇందు ఆలోచించవలసిన అంశమేమనగా నజలాలవ్యాధి సామాన్యముగా ఒక నేత్రమునందు కలుగును గాని రెండునేత్రములలో ఒకవర్యాయము మిక్కిలి సక్రతుగా కలుగును. కాబట్టి విశేషముగా రెండునేత్రములలో ఒక్కసారి నజలాలవ్యాధి వుత్పన్నము కాజాలదు. ఇందువిషయమై నజలాలరోగ ప్రకరణమునందు వర్ణించియున్నాను. మరియు యీవిధమగు రోగకారణమేమనగా రతూబతైబైజియాగాని రతూ బతైజులైదియా యందుగాని శుష్కత్వము వుత్పన్నమగును. యీశుష్కత్వము కలుగుటకు అనేకకారణములుగలవు. (1) రోగమలము విశేషముగా నుండుట, (2) విశేషకాలమువరకు భుజించుకుండుటవలన శరీరము క్షీణించినవారికి యీవ్యాధి కలుగుచుండును. (3) ముళిమియా అను నేత్రసంబంధమగు ఆరవపాంతుండున్న, సబకీయా అను అయిదవ పొరయందు గల సరముల మార్గములు మలముయొక్క బంధనమువలన మూయబడిన కారణమువలన నేత్రములయందుగల తడియందు బలము చేరక ముందుండు బలము చెడిపోవును.

(4) నేత్రశక్తి దుర్బలమునొంది బిగిసిపోవును. అనగా తిమ్మిరి కలిగించునట్టి వస్తువులు నేత్రసంబంధమగు సరములయందుగాని, నేత్రీ ములలోగాని వేయుటవలన దుర్బలము ఉత్పన్నమగును. మరియుతిమ్మిరి కలిగించునట్టి వస్తువులు, జలుబును సమకూర్చుండును. యీకారణము వలన బలముకలిగించునట్టి శక్తిని నశింపజేయుచున్నది. అనగా హకీము జాలీనూన్ గారు హిరతుల్ వరా అను గ్రంథమునందు యీక్రిందివిధానమును చెప్పియున్నారు.

ఇప్పటివైద్యులు తర్చుగా కండ్లనొప్పలయందు నల్లమందు మొదలగు తిమ్మిరి కలిగించునట్టి వస్తువులు ఉపయోగించుచున్నారు. యిది మిక్కిలి చెడుఅలవాటుగాన దీనివలన ఈమొదలగు వ్యాధులుకలుగును. మరియు చాలాకాలమువరకు వ్యాధి క్షయముండుటయేగాక ఒక్కొక్కప్పుడు నేత్రదృష్టి పూర్తిగా నశించిపోవును. కొందరికి కన్ను చిన్నదై చిక్కిపోవును. కాబట్టి యిందువిషయములో నుండువర్ణించియున్నాను. అయినను యిందునిశేష దుర్గుణముండుటవలన తిరిగి యిందు చెప్పితిని.

— (2) శుక్రనేత్రచికిత్స —

ఈవ్యాధియందు రోగినేత్రములలో రోగముయొక్క కారణమును మలమువలన ఉత్పన్నమై బంధనమేర్పడినయెడల మలమును వెడలించునట్టి ఔషధములను నేత్రములలో నేయవలెను. మరియు మలసంబంధముగు బంధనమును విడదీయునట్టి పుసాయములను చేయవలెను. అటుపిమ్మట యావత్తుశరీరము శీరస్సుయొక్క ప్రకృతియందు చెమ్మ కలిగించవలెను. మరియు యీరోగి నేత్రమార్గములు మెరుపుగల రతూబతు విశేషత్వమువలన బంధించబడినయెడల కేవలము చెమ్మను కలిగించునట్టి పుసాయములు చేయవలెను. మలమును సశింపజేయుట, బంధనము విడదీయుటయందు శక్తిగల ఔషధములను యుపయోగించవలెను.

— ;2; —

హజ్జుబ్ (కన్ను బెటికి వచ్చుట) యొక్క

లక్షణములు .



ఈవ్యాధిని స్వల్పముగా రతూబతె జుజుజియా, రతూబతెజులై దియా అను నేత్రసంబంధముగు నీరుయొక్క రోగములలో వర్ణించి

యుంటిని. యీస్తానమునందు కూడా గుణములయొక్క విశేషత్యము కారణములు తిరిగి వర్ణించుచున్నాను. యీ రోగమునకు మూడుకారణములు గలవని గ్రహించవలెను.

(1) వాతము అధనా దోషయుక్తములము నేత్రభాగముల యందు ప్రవేశించిన యెడల యీ కారణములవలన కంటి గుడ్డు పెరిగి (ఉబికి) బైటివైపుకు వెల్లివచ్చును. దీని దిన్నఃములు అనగా నేత్రము యెత్తగుట, వుబికిన వెంటనే కన్న పెద్దనిగా కనపించుట, మరియు, పైదోషము యొక్క కారణమువలన కలిగిన యెడల నేత్రమునందు భారముకూడా కలిగియుండును. యీ మొదలగు లక్షణములు యీ వ్యాధియందు కలుగునని గ్రహించవలెను.

శుభ్రాజ్ఞాన్ (కన్నబైటికివచ్చుట) కు చికిత్స

పైన చెప్పిన చెమ్మకారణమువలన మలము వృద్ధిచొంది ఆమల దోషమువలన యీ వ్యాధి కలిగిన యెడల దీని అను సారముగా ఔషధములను ప్రయోగించి అనగా వస్త్రభ్రతతోనున్న కనుగుంటలో నుండు మలమును హరించవేయునట్టి ఔషధములతోనున్న విరోచనముల ద్వారా మలమును వెడలించుట మొదలగు నదుసాయములతో మలమును నశింపజేయవలెను. మలమును వెడలించిన తరువాత నేత్రముల నుండి నీరును ప్రవేశింపజేయునట్టియు మలమును పెరుగ కుండునట్లులన ఏఔషధము ఆటంకపరచునో నేత్రదృష్టిని బలము కలిగించి స్థిరపరచునో అట్టి ఔషధములు నేత్రములలో ఉపయోగించవలెను. దీనివలన నేత్రములకు బలము కలిగించును. మరియు, కన్న బైటికి వచ్చుటకు కారణముగు సులమును నశింపజేయుటవలన తగ్గిపోవును. యీరోగమునందు శియాఫ్ శిమాగ్ ఉపయోగించ దగిన ఔషధముని తెలిసికొనవలెను.

శియాఫ్ శిమాగ్ చేయు క్రమము

శిమాగ్ నీళ్ళతో వేసి కాది వడియబోసి తిరిగి పోయి మీదను నిది చిక్కబడువరకు కాది రాంగ్ ఒక భాగము వచ్చుకర్పూరము

నాలుగు భాగములు క్తిరా ఆరుభాగములు యీ వస్తువులు కల్వము నందుంచి వైకషాయములో మర్చించి కనికెలుచేసి యుంచుకొని సమ యాసుకూలముగా ఉపయోగించవలెను.

—(2) కండ్లు బైటికివచ్చు లక్షణములు—

ఈ న్యాధి కారణముల యొక్క ప్రేరేపణవలన యేకారణమువలన నేత్ర గ్రంథు పెరిగి ప్రబలి వెల్లివచ్చినదని. గ్రహించి ఉక్త కారణము యిది అని తెలిసి కొనవలెను. అనగా కంఠధ్వని హీనమగుట తలనొప్పి అధికముగానుండుట అతివేగముగా వమన మగుట బిగ్గరగా ఓకరింతకలుగుట, ప్రసవవేదన, శ్రోధము, శ్వాసబిగించునట్టి కారణము తటస్థించుట మొదలగు కారణములవలన నేత్రములు బైటికి వ్రుకును. యీ రోగదిన్నఃములు యిప్పుడు చెప్పబడిన హేతువులలో యేదో హేతువు ముందు గతించి యుండును. మరియు, నేత్రము లోపలనుండి యేవరో బైటికి తోడితీసినటులు పోటు వీకుట కలిగియుండును. మలము వెడలిన తరువాత యిట్లు హేతువులు తటస్థించిన కన్ను పెద్దదై నటుల కనుపించుచుండును.

—2 కన్ను బైటికి వచ్చుటకు చికిత్స.—

ఇందురోగ హేతువును తొలగించుటవలన ప్రయోజనము కనుపించదు. బహుదా కారణము దూరమైనను నేత్రము బైటికివచ్చియున్నయెడల సీనవుముక్కగాని లేక నన్నని సురుమాగానివకసాచిలో వేసి ముద్దినగుంటపై నుంచవలెను. మరియు కంటిపైన బిగించి కట్టుకట్టి రోగిని వెల్లికిలవరుండబెట్టవలెను. మరియు మలమును అటంకపరచునట్టి తైలములు అనగా దానిమ్మబెరడు అకాకియా అలీకు మరియు ఉసారె లహితుత్తిస్ యీ మొదలగువాని తైలములు నేత్రములపై వేయవలెను. మరియు మిక్కిలి చల్లనినీళ్ళతో ముఖప్రోక్షాళము చేయవలెను. ఇందువలన నేత్రములకు బలము కలుగును. మరియు నేత్రభాగములను ఒకటిగా చేయును.

(నూచనీయము) మిక్కిలి శీతజలము అజీర్ణమును కలిగించును. బంధమును కలిగించువస్తువులు అనగా దానిమ్మపూలు జైతూరకాయలు గనగనపుఆకులు, మొదలగునవి నీళ్ళలో వేసి కషాయముకాది రోగిముఖ ప్రయోజనము చేయవలెను. యీకషాయము విశేషబాధము చేయును, రోగము వెంటనే శాంతినిొందును.

కంటి కండ్లు బెటికివచ్చు వ్యాధి లక్షణము.

కంటిగుడ్డుయొక్క బంధనములు మరియు ఆబంధనములు అనగా కీళ్ళు వసిలిపోవును. దీని చిహ్నములు నేత్రము పెద్దదిగానున్నటుల తెలియకుండును. అనగా యిందుమలమునిండి యుండదు. మరియు కంటి లోభాగమునందు మిక్కిలి పీకుకలిగియుండును గనుక యిందు యే విధమైన వస్తువుయుండదు. అనగా కంటి లోవైపునుండి అణది బెటి వైపునకు ప్రవహించును. మరియు అవశ్యముగా కంటిగుడ్డునందు తాపము సంభవించును. నేత్రము తిరుగుచుండును. యెందుకనగా అచ్చటి సంధిబంధము కంటిగుడ్డును తాపము విశేషము తిరుగుకుండునటుల ఆటంకము కలిగించునట్టి బంధనములు బిగుతప్పి నిష్ప్రయోజనములైనవి. మరియు యీకంటియొక్క సంధిబంధములను నీర్నవరచునట్టి నీచ రతూజతు అనగా నీరు అచ్చట చేరియుండునుగాన యీరతూబకును తీసి వేయుటకై యీరజాత్ అనేక వ్యాయములు యుపయోగించవలెను. మరియు గండూషములు చేయుట వాసనచూచునట్టి వస్తువులు అనగా యెండువస్తువులను కాలి బూడిది కండ్లకు పొగవేయవలెను. యీ వస్తువులవివరం శీరస్సంబంధముగువ్యాధుల యందు చెప్పియున్నాను. ఆవస్తువులను యీరోగమునందు ధూపమేయవలెను. మరియు మలమును వెకలిందిన తదుపరి కాలివదించినిజలు, గులాబిపూలు, దానిమ్మపూలు, గవ్వపలుకుసాంబాణి, జతామాంసి, యీ మొదలగు వస్తువులునూరి కండ్లపై వేయవలెను. ఇట్లు చేయుటవలన అజీర్ణకారణమువలన కంటి గుడ్డుభాగములను బిగించి దృఢపరచును.

బుగజుల్ ఐన్ యనగా సూర్యప్రకాశమును

చూడజాలకుండుటకు లక్షణములు

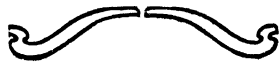

ఈవ్యాధికలుగుటకు రెండుకారణములు గలవు. (1) ప్రాణవాయువు వుష్ణవృకోవమునొంది పరాక్రమమువలన తేచుచున్నది. పిమ్మట సూర్యరస్మివలన వలచబడి హెచ్చిపోవును. ఈకారణమువలనచూచునట్టి నేత్రశక్తి సూర్యకిరణముల వెలుగుచూచుటకునహించలేకపోవును కాబట్టి దీనివలన నర్సాము అనగా మెదడునందు వావును కలిగించునట్టి వ్యాధికలుగుటకు హేతువగును. యెటులననగా నర్సాంవ్యాధి వుష్ణమువలన వుత్పన్నమగును. మరియు దీని చిహ్నములు రెండవదాని చిహ్నములు బొత్తిగా కలుగవు.

బుగజుల్ ఐన్ అనగా ఎండను చూడలేకపోవుటకు చికిత్స.

ఈరోగమునందు చెమ్మను జలుబును కలిగించునట్టి వుపాయములయందు ఆలశ్యముచేయక తరుణశానందె చికిత్సచేయవలెను. దీనివలన యితర గొప్పనష్టములు కలుగ నేగవు.

(2) ఈవ్యాధియందు నేత్రమునందు నొప్పి కలుగుట నబ్ రోగముగాని లేక కంటి రెప్పల యేదైన కష్టముగాని సంభవించును అనగా దురద మొదలగునవి. మరియు, యీ రోగకారణమువలన నేత్రమునకు సూర్యకిరణములను చూచుటకు యష్టము లేకపోవును. మరియు, యీ కారణమును బట్టి యీవ్యాధి చిన్నయును భావించవలెను. హేతువును దూరపరచుట యీ రోగమునకు చికిత్స యిది గ్రహించవలెను.

కుమనా అనగా కంటియెరుపు లక్షణములు



ఈరోగము రెప్పలతో సంబంధము కలిగియుండును కుమనాశబ్దమునకు మూడు అర్థములు కలవు దీనివిషయమై పైన వర్ణించబడియె. మరియు, యీ స్తానమునందు అర్థమేమనగా మనుష్యుడు నిద్రించి లేచినచో అతని రెండు నేత్రములలో యిసుక దుమ్ము పడినటుల సందేహించుచుండును నిది వాతవ్రకోపముయొక్క కారణమువలన యిటుల తోచుచుండును. మరియు, ఆవిరి హీనపరమాణువులు నేత్రపారలో జంఘించబడియుండును. యిందువలన యెల్లప్పుడు ప్రత్యేకసమయమునందు యుండనేరదు యేలననగా మేలుకొని యుండు సమయమునందు రెప్పలను మూసి తెరచుటవలన ప్రత్యేకముగా చూచుటవలన ఉదయము ప్రకాశకాలచుగుటవలన ఆవిరి పరమాణువులు నష్టమొందుచుండును. మరియు, నిద్రావస్తానందు పరమాణువులకు నష్టముకలిగించు కారణము లేకపోవుటవలన ఆవిరి పరమాణువులు గుమి గూడుచున్నవి. కాబట్టి అవశ్యముగా మేలుకొనిన వెటనే నేత్రములలో యిసుక దువ్వపడినటుల రెప్పలలో గ్రుచ్చుకొనుచుండును నిదురనుండి లేచిన కొంతశేషటికి ఉష్ణకారణమువలన ఆవిరి పరమాణువులు గుమి గూడియుండునవి యావత్తు నష్టమునొందును.

— కుమనా అనగా కంటి యెరుపు చికిత్స. —

రోగి ప్రకృతానుసారముగా వుత్పన్నమగు వాతము వృద్ధిచేయునట్టి మలమును తీసివేయవలెను, మరియు య్యువత్తు శరీరమునందుండి మలమును వెడలించిన తదుపరి కంటిరెప్పలు పొరలయొక్క మలమును తీసివేయుటకై నేత్రములనుండి నీరు న్నివింపజేయునట్టి ఔషధములను నేత్రములలో వేయవలెను అనగా అహమరెయ్యూద్, అహమరెహద్, బాసలిఖూన్, శియాఫెతరిఫ్, మాతీలఖూన్, మొదలగునవి నేత్ర

ముల్యో వేయవలెను. మరియు కనురెప్పలపై శిరూఫె అన్వేషముల య్యూన్ నేత్రములలోకూడా వేయవలెను. ప్రతిదినము ప్రాతఃకాల స్నానముచేయుచుండవలెను. ఇందువిషయమై విశేషము చెప్పబడియె. మరియు నిర్మలమగు ఔషధములవలన ప్రయోజన మున్నంతవరకు తీక్ష్ణమగు ఔషధములు నేత్రముల్యో ప్రయోగించకూడదు. అనగా అహమరెలయ్యూగ వలన ప్రయోజనము కలిగినచో అహమరెహద్, మరియు బానలిఖూన్ వ్రుప్రయోగించకూడదు. విస్తారముగా యీరోగ మునందు వ్రుష్ణప్రకృతి కలిగియుండును.

ఇస్త్రఖావుల్ జప్ అనగా రెప్పలు సచ్చు

ప డు ల క్ష ణ ము లు

—:Z:—

నేత్రసంబంధమగు ప్రధానపారయందు వాపుజనించును. అధవా నేత్రము నొప్పిగానుండినదై రెప్పబలములేర్పి సచ్చువడును. ఒక్కొక్క ప్పూపు రెప్పవేయుటకు వీలులేక శక్తిహీనమైపోవును. మరియు యీరో గము రెప్పలయొక్క మూలకూలయందు బిగువు తప్పటవలన రెప్ప నిస్సత్తువగుచుండును.

—ఇస్త్రఖాఉల్ జప్ అనగా రెప్పలు సచ్చువడుటకు దికిత్స—

ఈరోగమునందు అవశ్యకమని తోచినయెడల ముందుగా శరీర మునందుండు మలమును వెడలించవలెను. మరియు నేత్రమునొచ్చుట, నేత్రసంబంధమగు ప్రధానపారవాపు మొదలగువానియందు గల మలప్ర కోపమునుబట్టి మలానుసారముగా ఔషధములతో ఆమలమునుతొలగించ వలెను. కంటినొప్పి వాపుతగ్గి కనురెప్ప వ్రేలబడుటనూత్రము శేషించి యుండినయెడల ముక్కులోపలనుండు సరములను ఛేదించి రక్తమోక్షణ ము చేయవలెను. మరియు కొనలునందున్న, కనురెప్పలపై గుసాంబ

రము, అక్కలకర్ర, జరామాళి, కుంకువువ్వు, తుమ్మచెక్క యీ మొదలగు వస్తువులు ఆన్ అసగా అధిరారసముతోనూరి తేవసము చేయవలెను. యీ తేవసమువలన మలము శుష్కించును. మరియు నేత్రమునకు బలముకలిగించును. రెప్పలయందుండు మలమును తీసివేయుటకై నేత్రములనుండి నీళ్ళు స్త్రీనింపచేయునట్టి సురమా రెప్పలపై వేయవలెను. మరియు, యీ చికిత్సచేసిన తరువాత దృష్టి స్థిరముగా నుండనిచో రెప్పను కోసివేయవలెను. రెప్పను కత్తిరించు విధానమును వదించుచున్నాను. అసగా చిన్నకొలికి వైపునుండి పైరెప్పను పెద్దకొలికి వరకు కోసివేయవలెను. మరియు, రెప్పలిగు తప్పటకు న్యూనత అధికతయొక్క అనుసారమునుబట్టి యెంతవరకు తీసివేయుట ఉచితమో అంతవరకు రెప్పను కత్తెరతో కత్తిరించివేయవలెను. మరియు, యేస్తానమునందు విశేషముగా నీర్ణముండునో ఆస్తానమునందు రెప్పను విశేషముగా కోసివేయవలెను. యెచ్చట తక్కువగానుండునో అచ్చట తక్కువగా కత్తిరించి వేయవలెను. మరియు, రెప్పకత్తిరించిన వెనుక మూడు నాలుగు కుట్లుకుట్టి దానిపై అనవర్ వేయవలెను. మరియు, ఉప్పు, జీలకర్ర నమలి బట్టలతో వేసి ఆనీరు నేత్రములలో వేయవలెను. మూడవ దినమునందుగాని నాలుగవదినమునందుగాని ఆకుట్లు కత్తెరతో కత్తిరించి తీసివేయవలెను. తదుపరి పాలాస్త్రి వేయవలెను. యీ సదుపాయము వలన కంటిరెప్ప లేచిపోవును. కంటియందుండుపాప విశోచును.

(నూచనీయమా) ముక్కురెండుకంఠ్రములలోవల రెండునరములుగలవు. ఆనరములకు ఇరకుల్ మన్ ఖై దన్ అనగా ముక్కువుటముల నరములు అందురు. ఆనరములను ఛేదించువిధానము యీక్రింద చెప్పబడుచున్నది. అనగా రోగి శ్వాసనుబంధించి తపసివలె నుండునట్లుల నూర్యుని యెదుటనిలువబెట్టవలెను. అనగా నూర్యురస్మి వెలుగువలన నరములు కనుపించుచుండును. అట్టిసమయమునందు శిరావేదన చేయుటయందు నేర్పరియగు వైద్యుడు కత్తియొక్క వీవు అనగా యిందు

విషయమై వ్రవయోగించు శత్రువుతో ఛేదించవలెను. ఈనరమును ఛేదించుటవలన లాభముగలదు. అనగా రతుబతు అనగా నీరు రక్తము తో కలిసి నేత్రములలోనుండి బైటకి వెళ్ళిపోవును. మరియు ఒకప్పుడు వక్షవాతమువలన కంటిరెప్ప నచ్చుపడి వేలబడును. మరియు అర్ధాంగ వాతమునందుకూడా యిట్లు తటస్థించగలను. ఒక్కొక్కప్పుడు యీ బంధ నము రెప్పను స్పృశచుచున్నది. మరియు, నొసలునందు శిరావేదనము చేయునమయమునందు వైద్యుని మందమతివలన యేవైపు లెగుచున్నదో ఆవైపు కనురెప్ప వేలబడుచు కాబట్టి వైద్యుడు జాగ్రూకుడై స్వస్థదిత్తుడై శిరావేదనము చేయవలెను.

మాయ, కందరూమాఖల్ అను వైద్యుడు రాజుగారి కుమార్తెకు శిరావేదనము చేయవలసి నొసలునందు శిరావేదన చేయుటలో ఒకవైపు రెప్పయొక్క సంధిబంధము లెగిపోయినది అట్టి స్థితియందు ఆరోగి రెండు నేత్రములు మూతబడినవి యిట్టి స్థితియందు ఆవైద్యుని హస్తము ఖండించివేయుటకు ఆరాజు ఆజ్ఞాపించెను. అంతటనుండి ఆరాజు ప్రభుత్వము అంతమువరకు చికిత్సయందు పొరపాటుపడినట్టి వైద్యుల హస్తములను సరికించుచుండువాడు.

ఇన్దిసాకులజన్మ అనగా రెండురెప్పలుఒకటిగా కలుసుకొనువ్యాధి లక్షణములు

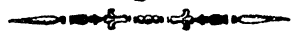

రెప్పలు అంటుకొనుట ఒకవైపునందుకలుగును. ఒకప్పుడు రెండు వైపులనుండి ఆరంభించును. ఒకప్పుడు రెండు రెప్పలు ఒకవైపువరకు ఒకటిగా కలుసుకొనిపోవును. ఒకప్పుడు రెప్పలు ముల్తహిమా యందున్న కర్నియా అను పొరలయందును అణగిపోవును. మరియు, యీ రోగము మూడు కారణములవలన కలుగునని గ్రహించవలెను.

(1) నేత్రము వృధనుమునందు వాది మిక్కిలి యెర్రబడి కను రెప్ప బద్ధలై నటుల చెక్కినటుల కనుపించుచుండును. యిట్టి స్థితి యందు గాయమై ఆగాయము మాసిపోయి రెప్ప అంటుకొనుచున్నది.

(2) నేత్రమునందుగాని రెప్పయందుగాని వ్రణమైన యెడల ఆవ్రణమువలన చాలాకాలమువరకు కన్న మూయబడి గాయముతో కూడా రెప్పకరుచుకొని పోవును.

(3) నల్లవ్యాధి యందుగాని నాఖానా అను దుర్మానము నేత్రమాలపై వుత్పత్తి అయిచో దీనిని శస్త్రముచేసి జీలకర్ర వుప్పు నమలి నేత్రమునందు వేయని హేతువువలన ఆరణము పరిశుభ్రత నొందక రెండు రెప్పలను ఒకటి అంటించుటకు కారణమగును.

==== కనురెప్పలు ఒకటిగా కలుసుకొనుటకు దికిత్పాళి ====

ఈరోగనుపాయము స్వల్పప్రయాసతోనే కుదురగలదు. అనగా పూర్తిగా కలుసుకొనిన రెప్పలుగల రోగి రెప్పలు సభాకుతో యెత్తివేయ వలెను. అనగా రెప్పయెచ్చట కలుసుకొనియున్నదో ఆస్తానమునకు అంటు కొని యుండని స్తలమునుండి కంగూరాగలవలాకుగాని లేక యిందువిష యమై లోహముతో చేయబడిన ఆయుధముతోగాని ఆరెప్పను యెత్తి వేయవలెను. మరియు ప్రథమపారయందు కంటిరెప్ప అంటుకొనినచో చెయ్యి నిమ్మళముగా క్రిందనుండి రెప్పజరుగకుండునటుల వట్టుకొనవలె ను. యెందుకనగా కర్నియా అను నేత్రము రెండవపార రెప్పతోకూడా లేదవచ్చును అనే భయముతో చెయ్యి సహాయముచేసి సలాకుతో కంటికి రెప్పకుమధ్య మార్గమును తప్పించివేయవలెనని భావము. మరియు కన్ను తన స్థితియు నుండకుండునటుల జాగ్రత వహించవలెను. మరియు యీరోగి నేత్రముయొక్క రెండురెప్పలు యేమిసండులేక వరాన రిగా అంటుకొని సభాకు ప్రవేశించుటకు మార్గములేక పోయిన యెడల రెప్పను నెమ్మదిగా నేత్రసంబంధమగు ఆయుధముతో కొంతవేడచేసి ఆయుధముతో విడతీయవలెను. మరియు, రెప్ప యొక్క దిన్నకొలికి

వైపు అనగా రెప్పలు ఎచ్చట అంటున్నోనియున్నో అచ్చట నభాకులో వలకు ప్రవేశించుటకై నభాకు ప్రవేశించునంత రంధ్రము కాగలంచులకు చీల్చి అంచుండ్లి యీ నభాకు ప్రవేశపెట్టి రెప్పనుపైకి యెత్తివేయవలెను. మరియు, కత్తిరొగో కత్తిరించివేయవలెను. యీ నుపాయములతో రెప్పలు విడిపోయిన యెడల రెప్పలు విడదీసిన వెంటనే జీలకర్ర ఉప్పు నమలించి బట్టలోనేసి నిర్మలముగు యీ నీరు నేత్రములలో పిండవలెను. దీనివలన గాయముగును. పిమ్మట గులాబిపూలు నూనెలో దూది తడిసి రెండువైపుల షుభ్యనుంచవలెను. యిట్లు చేయుటవలన రెండు రెప్పలు తిరిగి ఒకటిగా కలుసుకొనజాలవు. మరియు, కనురెప్పలపైన కోడిగ్రుడ్డుసాన గుల్ రోగన్ అనగా గులాబిపూలనూనెలో కలిపి లేపన ముచేయవలెను. దీని వలన నొప్పి తగ్గి కంటిరెప్పలు మృదుత్వము నొందును. మరియు, నేత్రనంబంధముగు అంగులకు బలము కలిగించును. మరియు, నేత్రముపై వదులుగా కట్టు కట్టవలెను. రెండవ దినము కట్టునిప్పి జీలకర్ర ఉప్పునమవలి నేత్రములో పిండవలెను. మరియు, కోడిగ్రుడ్డుసాన గుల్ రోగన్ కలిపి కంటిపై లేపనముచేయవలెను. మూడవదినము నేత్రవ్రణము మాన్పునట్టి కనికెలు నేత్రములలో వేయవలెను. కట్టుకట్ట కూడదు. రోగి చూచునటుల ఆజ్ఞాపించవలెను. దీని వలన రెండవతూరి కనురెప్పలు అంటుకొన నేరవు. మరియు, యీనమయమునందు నేత్రములలో ఔషధమువేయుట మంచిది కాదని తోచినయెడల గుల్ రోగన్, కోడిగ్రుడ్డుసాన కలిపి వేయుచుండవలెను. అనగా ఔషధము ఉపయోగించవలసినంత అగత్యమువరకు పైచికిత్సకే చేయుచుండవలెను.

(సూచనీయము) కంటి ప్రధమపౌర వాచుటవలన రెండురెప్పలు ఒకటిగా కలుసుకొనునని భయము తోచినచో ముందుగా దీని వుపాయములను చేయవలెను.



సుతరా అనగా కనురెప్పలు చిన్నవగుటకు లక్షణములు



ఈరోగార్థము దీని నిజదశనుబట్టి పెట్టబడినది. సుతరా అనగా రెప్పలు చిన్నవగుటకు అర్థము. మరియు అనేకవనులలో పైరెప్ప ముడుచుకొని పోవుచున్నది మరియు క్రిందిరెప్ప బైటివైపుకు తిరుగబడుచున్నది. అనగా పైరెప్ప క్రిందిరెప్పకు సమానముగా కలుపుకొనుటకు కష్టముగా నుండును. మరియు, క్రిందిరెప్ప తిరిగిపోవుటవలన దీని అనుసారముగా పైరెప్ప ముడువబడును. ఇట్లు కలుగుటవలన నేత్రముయొక్క తెల్లగుడ్డు కొద్దిగా క్రమముకొనును గాని నేత్రముయావత్తు పూర్తిగా మూయుటకు అలవికాదు. యావ్యాధిగల నేత్రమును వైద్యవేత్తలు కుంజేలుకన్నతో పోల్చుచున్నారు. ఈనేత్రముగలవారి నిదుర కుంజేలు నిదురఅందురు. యావ్యాధివలన నేత్రములలో విశేషముగా దుమ్మువడి నిలిచిపోవుటవలన అనగా కనురెప్పలు సమానముగా మూతపడనికారణమువలన అవశ్యముగా నేత్రదృష్టియందు దుగ్భ్రము ప్రవేశించును. యారోగము రెండువిధములుగా చెప్పబడియున్నది.

(1) జన్మనుండియు మలమువలన రెప్ప యేర్పడును. కాబట్టి యిందు మలముయొక్క తొందరవలన చిన్నవిగా వున్నవగుట. కాబట్టి రెప్పలు మంచివిగా కలుగకుండును.

(2) ఇది జన్మనుండి కలుగక, జన్మించిననరువాత యేవో నవీన కారణమువలన కలుగుచున్నది. యిట్లు కలుగుటకు అరు కారణములు గలవు. (1) కనురెప్ప తెలిపోవుట అనగా నేత్రములలోవల రెప్పలయందు వెంట్రుకలు మొలుచునట్టి వ్యాధివలన. (2) రెప్పలలో కురుపులు తేలి విశేషమాంసముపెరిగి, రెప్పలు చిన్నవగును. అనగా విశేషమాం

నము ఆగాయముయొక్క దిగ్భ్రమువలన కలుగును. అనగా తనకుతాను గాయమువలనే పెరిగిపోవును.

(3) ఏదైన యితరకారణమువలన పై రెప్పను కత్తిరించినయెడల నిది వుచితముగా కలునుకొనలేకపోవుటవలన కుట్లు సరిగా కుట్టనికారణమువలన రెప్పచిన్నదగును. (4) కను రెప్పల వ్యాధులలో రెప్పను కత్తిరించివేయునమయమునందు పై రెప్పను బైటివై వుకువిరిచివేయుదురు. అందుండి కొద్దిగా తెగిపోయి మిగిలినభాగము వదలివేసినచో అట్టితరి నీడ్చునట్టి కారణమువలన గాయముమానిపోవుటవలన రెప్పచిన్నదగును. అనగా దుర్మాంసము ప్రత్యక్షమగుటవలన రెప్పబైటివైపు అటులనే తిరుగబడియుండుటవలన కలుగుచున్నది.

మరియు యీవ్యాధివిషయమై వైద్యుల అభిప్రాయమేమనగా రెప్పలయందు శస్త్రుకర్మ చేసినవెనుక రెప్పలను బైటివైపుకు విరిచి యుంచినయెడల లోవైపుకు తిప్పివేయవలెను. ఇటులచేయక రెప్పవిరిచి అటులనే వదలివేసినచో యీవైపువలన లోబడవలసినచును. అభిప్రాయమేమనగా నేత్రవైద్యమును చేయునట్టి వైద్యుడు క్రియలయందు కుశలత్వముగలవాడున్న బుద్ధిమంతుడున్న యుక్తిపరుడగుచినయెడల యీవైద్యముయొక్క గూఢమగు క్రియలను నెరుగక వైద్యము చేయవాడు యీక్రియలలో మోసపోవును. అట్టివానిచే వైద్యము చేయించుకొనుట మిక్కిలి ప్రమాదమగును.

—సుతిరా అనగా రెప్పలు చిన్నవగుటకు చికిత్స.—

ఈమొదలగువ్యాధులు శస్త్రుకర్మవలన శాంతించుచున్నవి. రోగి కనురెప్పతెగిపోవుటవలన రెప్పలు విరుద్ధముగా కుట్టుటవలన కుట్టుటకై రెప్పనిస్తారముగా యెత్తుటవలన అధవా రెప్పలుకొసివేయుటవలన యీరోగము కలిగినచో రెప్ప యేస్తానమునందు అంటుకొనియున్నదో అచ్చట చీల్చి వదలివేయవలెను దీవలన రెప్పనేలబడును. మరియు నేత్రమును పూర్తిగా క్రిమ్మకొనును. మరియు చీల్చిన చీరకెల మధ్య

మాంసము పుట్టించునట్టి వలాస్త్రివట్టివేయవలెను. దీనివలన ఆచీల్పిన చీలిక అంచులు కలుసుకొనవు. అప్పుడు వానిచుద్ధు మాంసము పెరిగి వచ్చును. మరియు యీరోగినేత్రములలో కఠినమగు మాంసముగాని లేక విశేషముగా మాంసము పెరిగినయెడల దీనిని అణదివేయవలెను. అనగా ఆయుధముతో పట్టుకొనియెత్తి కత్తెత్తోకత్తిరించవలెను. పిమ్మట తీక్షణమగు ఔషధములు కఠినమాంసము పుత్పత్తియైన స్థలము నందు వేయవలెను. ఈ ఔషధము వేయుటవలన తిరిగి మాంసము వృద్ధినొందజాలదు. అభిప్రాయమేమనగా యిట్లు మాంసము కలిగినయెడల మిక్కిలి కఠినమగును, మరియు యీరోగికను రెప్ప ఛేదించిన తరువాత రెప్పబైటివైపుకు విరువబడి యుండుటవలన రోగము పుత్పన్నమైనయెడల కంటియొక్క ప్రధమపార రెప్పతోకూడా బైటికివచ్చినదిబాగగుటలో వాలిపోయినను యీకారణమువలన రెప్ప బిగిసితిరుగబడినను ఆదికిత్యానుసారముగా యీరోగమునకు సదుపాయముచేయుటమంచిది. ఇందువిషయమై కనురెప్పలు ఒకటికొకటి అంటుకొని పోవునట్టి ప్రకరణమునందు చెప్పియున్నాను. మరియు రెప్పను కంటిప్రధమపారలో పుక్తరీతితో వేరుచేయవలెను. మరియు రెప్పలోవలె అనగా పిటికెవలె పుత్పన్నమైనయెడల ఆపిటికెను నవ్వువరచుటకై మెంతులు అగసి విత్తులగుజ్జ మరియు దాఖలియూన్ క్షయవలెను. ఈ దికిత్సవలన ఆపిటికె నశించుచో శస్త్రముతో తీసివేయవలెను.

(5) తలపుర్రెయంకి ఆరంభమై యుండునట్టి ఝిల్లిలోభాగమునందుగల రోగకారణమువలనగాని దెబ్బతగులుట అదురుటవలనగాని అణగుటవలనగాని, ఈ దెబ్బ తలపైగాని, నొసూపై తగులుటవలనగాని ఈ ఝిల్లిపారయందు కష్టము ప్రవేశించి బిగిసిపోవును. మరియు నిది సమీపముగా నుండుకారణమువలన పై రెప్ప యందుకూడా బిగింపు పుత్పత్తియగును.

(6) కంటిపైరెప్ప యెత్తునప్పుడు విశేషముగా లాగుటవలన రెప్పచిన్నదగుటకు కారణముగును. మరియు ఝిల్లియొక్క బిగింపు గాయమువలనగాని, దెబ్బవలనగాని, అదురువలనగాని ఉత్పన్నమైనచో దీని చిన్నఃములు అనగా ఆజిల్లియందు కష్టము సంభవించును. రోగము నిదానించి దానికారణము కనుపెట్టి ప్రసాయములను చేయవలెను.

మరియు బాహ్యకారణమువలన రెప్ప బిగించినను లేక లోపటి కారణములవలన బిగింపు కలిగినను లేక ఆఝిల్లియందు కలిగినదా లేక తలపురైపై చున్న జిల్లివలన కలిగినదా లేక రెప్పయొక్క కండరముల మొదళ్ళయందు కలిగినదా యని రోగినిచూచి నిదానించవలెను. మరియు రెప్పకండరముల మూలమునందు కలిగినయెడల శుష్కత్వముయొక్క మలమునిండి యుండుటవలన కలుగును. బిగింపు ప్రత్యేకముగా కారణమువలన గ్రహించవలెను. మరియు దీని అనుసారముగా చికిత్సచేయవలెను. మరియు రెప్పబకటిగా బిగించబడి చిన్నదగును. అందు భారము వీకుకలుగును. బరువుగానుండునటుల తోచుచుండును. మరియు మలముయొక్క లక్షణములు కలిగియుండనిచో మలకారణమువలన బిగించినదని గ్రహించవలెను. మరియు కనురెప్ప క్రమేణ చిన్నదైనచో అందు చిక్కిపోవునట్టి శుష్కించునట్టి కారణము ముందుకలిగి యున్నచో లాగుట, బిసికొనుట శుష్కత్వమువలన కలిగినదని గ్రహించవలెను.

— రెప్ప చిన్నదగుటకు చికిత్స. —

మలదోషముయొక్క కారణమువలన వీకుకలిగినచో ఆమలమును హరించుటకై నుసాయములను చేయవలయును. మరియు మలమును నవ్వువరచునట్టి తైలములను మర్దించవలెను. మరియు మెంతిజగురుతో నేత్రమును కాండము చేయవలెను. చెమ్మను కలిగించునట్టి భోజనములనుగాని, కాండములుగాని, తైలములుగాని వ్రుపయోగించవలెను. ఇవి యావత్తు శుష్కత్వదోషము క్తమగు రెండువిధముల రోగములయందు బాధ దాయకమగును. అనగా మలమునిండిన కారణమువలన రెప్పయం

దు పీకు కలిగినయెడల మలమును చిక్కదనముయొక్క కారణమువలన చెమ్మను కలిపించుట, మృధుపరచుట అవశ్యకముగా కలుగును. యిటు లనే ఆడశిశువుగల స్త్రీ చనుసాలలో కఠిరా, బనప్ షా కలిపి లేపనము చేయవలెను. మరియు బనప్ షాత్తైలము, సొరగింజలత్తైలము తలపై లేపనముచేయుట యీ మొదలగునవి ఈ రెండువిధముల కారణములవలన కలుగు రోగములలో లాభదాయకముగును.

—;0;—

సిర్ నాక్ యనగా ఆధిక మాంస లక్షణములు

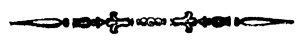

ఇదిస్రోవ్యుతో నమాన ఆకార మగు జీవనరములవలన యేర్పడినటు వంటి మాంసపుముక్క-వంటి వుత్పన్నమగుచున్నది. మరియు వక ఝిల్లి యిందు బిగించుకొని పై రెప్పలోపటి వైపు కలిగించుచున్నది. దీని లక్షణ

లోరెప్పనుండి పెరుగు మాంసమును చూపు చిత్రీకరణము.

ము లేమనగా కనురెప్ప మంధమెక్కుట మరియు రెప్ప మంధమెక్కుట వలన కన్నముతబడక యెల్లప్పుడు నీళ్ళు న్రివిండుచుండుట మరియు యిట్టినమయమునందు తర్జనీవ్రేలున్న మధ్యమవ్రేలుతో పట్టినయెడల రెండువ్రేళ్ళమధ్య ఒకవిశేషవస్తువు యున్నటుల తెలియుట యెండు నకగా యీరోగము కంటిలోభాగములలో అణగిఅంటుకొనియుండును. మరియు దానితో వేరుగా నుండదు. మరియు నిది అటునిటు తిరుగకుండును. రసోలి అనువ్యాధి దీనికి విరుద్ధముగా నుండును. అనగా రసోలి అట్లునిటు తిరుగుచుండును. మరియు శిర్ నాక్ కఠినమాంసము నిది రసో

లివ్యాధిభేదము. ఈవ్యాధిగలగోగి నూర్యరస్మి మిక్కిలితక్కువగానహించగలుగును. నూర్యరస్మిచూచినప్పుడు వెంటనే నేత్రీములవెంట నీరు న్నించుచుండును. యీవ్యాధి జలుబు నజలా ప్రకృతిగ వానికి విశేషము పుత్పత్తియగును.

-x-

సిర్ నాక్ యనగా అధికమాంస చికిత్స.



ఈవ్యాధియందు అవసరాన కూలముగా శరీరమలయును తీసివేయుటకై శిరావేదనము చేయవలెను. మరియు, బనప్ మా మాత్రీలు మలమును మృదుపరచుటకై ప్రశస్తముగానండును. మరియు, ముజవర్ కేవలము పక్షిమాంసమును యివ్వవలెను. వాతమును ఉత్పత్తి చేయునట్టి వస్తువులతో దూరముగా నుండవలెను. మరియు, ప్రకృతిని కాపాడునట్టి యత్నములు చేయుచుండవలెను. స్నానము చేయుటవలన లాభదాయకమగును. అనగా మలమును హరించునట్టి మూలికెలను నీళ్ళలోవేసి కాది ఆకషాయముతో కావడముచేయవలెను. మలమును వెడలించిన తరువాత బానలిఖాణ్ అగ్గురు నేత్రీములలో వేయవలెను. యిందువలన చెమ్మగల మలము హరిందిపోవు యీ పుసాయములతో సిద్ధిసాందనిచో శస్త్రప్రయోగము చేయవలెను. సాధ్యమగునంతవరకు ఔషధమువలన సమపాయము చేయుట మిక్కిలి వ్రదితమగును గాని శస్త్రప్రయోగము వ్రదితముకాదు. యేలనగాచీల్చుట కోయుటవలన గొప్పభయముకలదు యిందు విషయమై శహారా అస్ బాబ్ అను గ్రంథకర్త దికిత్సచేయుట మందిదని వదించిరి. అనగా యేవిధమైన వ్యాధి అయినను చక్కగా వర్త్యము చేయుటవలన నష్టపడదు అని వదించిరి. మరియు, అలిషిసాక్ గారి కుమారుడు ఒకమనజనకు శిరనాక్ వ్యాధి ఉత్పన్నమైనది. మరియు, వైద్యవరకు కష్టము కఠినత్వముతో

దానిని శస్త్రచికిత్సచేయుట చెడుఅలవాటుని గ్రహించి దీని చికిత్స మార్పునట్టి బౌషధము అనగా జరూరె అగ్గురు అను బౌషధమును మిక్కిలి వుత్తమమైనదని దీనిని వుచయోగించిరి. యీ జరూరె అగ్గురు వలన వ్యాధిహరించి ఆరోగ్యము నొందెను. మరియు, యీ బౌషధము వలన కుదురనిచో శస్త్రముతో యెత్తివేయుట వుత్తమము. మరియు, రతూబతు స్తలమును మధ్యనుండి వెడల్పుగా చీల్చివేయవలెను. క్రొవ్వ వుండువరకు యిట్లు చీల్చివేయవలెను. శస్త్రము క్రొవ్వవరకు ప్రవేశించని యెడల క్రొవ్వ బైటికి రాజాలదు అనగా యెంతవరకు చీల్చితే క్రొవ్వ బైటికివచ్చునో అంతవరకు చీల్చవలెనని భావము. మరియు బైటికివచ్చిన క్రొవ్వ అలసిముక్కతో వట్టుకొనవలెను. దీని వలన చెయ్యి జారకుండును. పిమ్మట నెమ్మదిగా కుడియెడమవైపులను పైని క్రిందివైపులను త్రిప్పవలెను. దీని వలన మలము యావత్తు బైటికి వచ్చును. మరియు, శస్త్రఖర్చు తదుపరి అలసిముక్కను శిరకాలోనున్న పన్నీరులో నానవేసి చీల్చిన స్తలమునందుంచవలెను మరియు, యేరోగి నేత్రములోనుండి యీ క్రొవ్వముక్కవేరుతో పెళ్ళిగిలి రాక కొంత కేషము మిగిలి యున్నయెడల ఉప్పు మెత్తగానూరి అందుపై చల్లవలెను. దీనివలన కేషించియుండు క్రొవ్వ ముక్క హరించును. మరియు, కొంత నిలిచియున్న యెడల ఒకహాని ప్రాప్తమగును. అనగా ఈ శిరనాక్ వ్యాధియందు వికేషముగా నొప్పితో కూడియుండు వావును కలిగించును. మరియు, కేషము నిలిచిపోవుచున్నది. నేత్రములు తెరచుటకు ఆటంకము కలిగించుచున్నది. మరియు, శిరనాక్ ముక్కయిచ్చును సారమ గా తెగిపోయినను యీ కారణమువలన రెప్పయందు శుష్కత్వము సుభవించును. క్రొవ్వ రెప్పయొక్క భాగము గాన రెప్పయిచ్చవచ్చినట్లు మూతబడడు కాబట్టి వికేషముగా క్రొవ్వను కూడా తీసివేయకూడదని గ్రహించవలెను.

(నూచనీయము) యిటుల యేరోగమునందైనను యీవ్యాధి మధ్యమునందు మిక్కిలి బాధగల వ్యాధి కలిగిన యెడల ముందుగా ఆవ్యాధికి దికిల్పచేయుట మంచిది. యీ నిధానము అన్ని వ్యాధుల యందు వ్రసయోగించదగునునని గ్రహించవలెను.

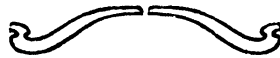

ఇకద్ యనగా పిటికా వరనము



ఈవ్యాధి ముడివలె కంటిపై రెప్పలో కలుగుచున్నది. ఈవ్యాధి వాతసంబంధమగు దిక్కని చెమ్మగల కారణమువలన కలుగుచున్నది. యీచెమ్మ తలనుండి కంటిరెప్పయందు ప్రవేశించుటవలన దీనిమృదు భాగము నష్టమగుచున్నది. శేషభాగము వలచబడుచున్నది. యిందువలన దీనిని ఇకద్ అనగా పిటికె అని వదించబడియె. ఈపిటికెయొక్క భేదములు మూడువిధములు.

(1) యిది సోలివలె తిరుగుచుండును. అనగా తనస్తానమునుండి కుడియెడమకున్న పైకిక్రిందికికూడా కదులుచుండును. మరియు పిటికె మంధముగానుండి లోభాగము అంటుకొనకుండినచో యీపిటికెపైనుండు చర్మమును వెడల్పులో చీల్చివేయవలెను. మరియు చీల్చిన చీలిక మధ్యనుండి శస్త్రముతో పిటికెను పైకితీసివేయవలెను. మరియు వెంటనే దివ్వివేయుటవలన దీనిపై చుట్టుకొనియుండు ఝిల్లికనుపించుచుండును. పిమ్మట ఆఝిల్లిని నెమ్మదిగా లాగినయెడల పిటికెనహితము పూడివచ్చును. యిట్లు తీసివేయుటకు సావధానుడై యుండవలెను. మరియు బాగ్రతగా తీసినయెడల ఝిల్లి బ్రద్దలు కాజాలను. యెట్లులననగా ఝిల్లి పొక పిటికెపైన క్రమ్ముకొనియున్నది. ఈఝిల్లి దినిగినయెడల చీల్చు

టకు, దివ్యుటకు వ్యవధికాజాలదు. కాబట్టి యీపిటికె సైనుంశుచక్రమునుకూడా వెడల్పునందున్ను. పొడవునందుకూడా చీల్చివేసినయెడల పిటికె తీసికొనుటకు సుఖముగానుండును. మరియు లోపల మంథముగా నున్నచో రెప్పపైకివిరిది రెప్పలోపలనుండి పిటికెగల స్థలమును చీల్చి వేయవలెను. సావధానముతో పుక్తరీతిగా పిటికెనుబైటికితీసికొనవలెను. తరువాత జీలకర్ర సమలి బట్టలో వేసి కండ్లలో పిండవలెను. కొంతవరకు రెప్పను స్తిరముగానుంచవలెను. యిటుల యుంచుటవలన రెప్ప పైకి లాగజాలదు.

(2) ఈవ్యాధి రాయివలె క్రమముగానుండును. నిది తనస్తానము నుండి కదలకుండును. అనగా యిది కంటితో వేరుగా నుండదుగాన అందు కలిసి అణగియుండును. యిందువిషయమై శారహాలస్ బాబ్ అను గ్రంథకర్త యీపిటిక కురువువలె నుండునని వచించిరి.

—ఇకడ రెప్పలోపలగల పిటిక చికిత్స—

ఈపిటికెను మృదుత్వము కలిగించుటకై పుష్టోదకము మైనపుఅరికు అందుపై వేయవలెను. మృదుత్వము నొందినవెనుక దాఖలిఖూర్ అను మలము మెంతులు అవిశిగించబడు నూరి లేవనము చేయవలెను. యీ లేవనాదులవలన యీపిటికె సశ్చిదిబోవును. మరియు యీచికిత్సవలన కూడా నవ్వువడసయెడల దీనిని చీల్చివేయుట అసంభవము. లోహశస్త్రముతోను తీక్షణుగు బొమ్మలతో చెక్కివేయకూడదు. యెందు కనగా దీనిని ఛేదించుటవలన రోగికి విశేషబాధ కలిగి దుఃఖించుటతప్ప ప్రయోజనముండదు. అనగా యీవ్యాధి వేరుగా తిత్తివలెనుండదు. కాబట్టి దీనికారణమువలన దేరికది లేదిబోవును. మరియు కొద్దిగా కేషిందియుండినయెడల దీని కేషమువలన రెడవసారి పిటిక పెరిగివచ్చును. అప్పుడప్పుడు వాపుకూడా కలిగించును. మరియు కొందరు వైద్యులు యీవ్యాధి కారణముగల మలము యావత్తు వెడలినపిమ్మట అప్పటివ్యాధియొక్క మలము అవశ్యకతానుకూలముగా వెళ్ళిపోయినచో

కర్తృత్వో కర్తృరింది తీసివేయుదురు. రక్తము నీచించినయెడల వెంటనే ఆపివేయుదురు. దీనివలన కంటియొక్క రెండవస్థలమునందు ప్రవేశించజూదు. మరియు రెప్పయందు వాపుకూడా జనించనేరదు.

కంటిరెప్ప దుర్మాంస లక్షణము.

ఈపటిక కంటిపై భాగమునందు ఆక్రమించియుండును. దీనివరములు నేత్రమునందు నిలిచియుండును. దీనిరంగు వంకాయ రంగువలెను యెర్రని రంగుగ నుండును.

కంటి రెప్పయందు కలుగు దుర్మాంస చికిత్స.

ఈవ్యాధి స్వల్పకాలపరిమాణములో మలమును వెడలించవలెను. ఇట్లు మలమును తీయుటవలన తిరిగి మలము పెరుగజాలదు మరియు వాతమును వృద్ధిచేయునట్టి పదార్థములను నేవించకూడదు. వాతమును కలిగించు వస్తువులతో సావధానముగా నుండవలెను. మరియు యేయితరకారణములు యేమియు లేకున్నను దీనిచికిత్స లోహాయుధముతో చేయకూడదు. దీనిని వేరుతో పెళ్ళగించుటకు మిక్కిలి కఠినముగును. యేలననగా దీని మలము మిక్కిలి పరాకృమమైనదిన్ని క్రూరమైనదిగానుండును. కాబట్టి శస్త్రముతో ఛేదించినయెడల ప్రణామమాననేరదు. అనగా సర్తాణ (వాపుతో సంబంధముగు ప్రణామ) యెటులమానకుండునో అటులనే యీవ్యాధియుకూడా మానదనిభావము కాబట్టి శస్త్రముతో ఛేదించకూడదు. దీనివలన యేనిధముగు కష్టము రెండవబంధమువలన విశేషముగా వుత్పన్నముకాజాలదు.

శౌరమున్ యనగా రెప్పలో వెంట్రుకలు మొలచు వ్యాధి

కొందరు వైద్యులు శౌరముగా కలిబ్ శౌరముగా జాయెద్ అనువ్యాధిని రెప్పలలోపల వెంట్రుకలు మొలుచునట్టివ్యాధి అందుటగాని వీరి అభిప్రాయము సమ్మతిగానేయున్నది. శౌరమున్ అలిబ్

అనురోగములలో లోరెప్పయంగు వెంట్రుకలు మొలచుటకు చెప్పదురు. మరియు ఆ వెంట్రుకల చివరలు కంటిలోపై వుకు తిరుగబడియుండును. కన్నుల్నిప్పినప్పుడెల్ల ఆ వెంట్రుకల చివరలు లోకంటిగ్రుడ్డుపై గ్రుచ్చుకొనను. యిట్లు గ్రుచ్చుకొనటవలన కండ్లవెంట నీరు న్నీవించుచుండును. ఇట్లు నీరు న్నీవించునట్టి కారణమువలన నేత్రము దుగ్బలము నొందును. మరియు మలమును గ్రహించునట్టిది అను ప్రవేశించును. కంటినరములు అనగుట, నీరుకారుట, దురుద, కండ్లు యెర్రనగుట, మొదలగు లక్షణములు తలపించును. శౌరమాన్ కలిబ్ అనగా విశేషముగు నీచవెంట్రుకలు రెప్పలో కంటిభాగమునందు మొలుచుచున్నవి. యివి లోపునుండి బైటికివచ్చును. యిట్లు యీవ్యాధి రెండువిధములు గా నుండును.

(1) తిన్నగానుండు వెంట్రుకలు మొలచి కంటిలో గ్రుచ్చుకొనుచుండును. మరియు, శౌరమాన్ కలిబ్ అను వ్యాధియందు యేవోని వర్ణించబడినదో ఆ లక్షణములు యావత్తు యింక ప్రకటననుగును.

(2) వెంట్రుకలు కంటిబైటివైపు మొలుచునుగాని కంటిలో గ్రుచ్చుకొనవు. నేత్రమునకు యేవిధమగుహాని కలిగించవు. వీనివలన నేత్రదృష్టియందు అడ్డుపడి యుండును. దీనివలన రోగి యేవిధమగు వస్తువు చూచినను కనుపించుచుండును గాని చూచునట్టి వస్తువులపై నల్లని గీరలున్నట్లు కనుపించును. యిటులనే ఆమనుష్యవికీకూడా కనుపించుచుండును. అనగా రెప్ప వెంట్రుకలు ప్రమాణముకంటె అధికమగుచున్నవి. ఆస్థమునందు ప్రకృతికి విరుద్ధముగా మొలచుచుండును. మరియు ఈరోగియొక్క కారణము దుర్గంధమగు చెమ్మవలన కలుగుచున్నదని ప్రహించవలెను. యీ చెమ్మ రెప్పయందుండి వెంట్రుకల సమీపమునందు ప్రవేశించుచున్నది. యీ తూటతు అనగా నీరునందు యేవదార్థమును కలుగకుండును యేలననగా వుప్పునముకలిగి యున్నచో వెంట్రుకలు విశేషముగా రానిపోవనారంభించును. వెంట్రుకలను మొలచకుండునట్లు చేయును.

— తోరెప్పలయందు వెంట్రుకల చికిత్స. —

వ్రధమమున ఈరోగములయందు వ్రచితముగు ఔషధముల ద్వారా శరీరమునుండియు, మెదడునుండియు, మలమును తొలగించవలెను. మరియు అయారజ్ మొదలగు వస్తువులను యిచ్చుట, గండూష మలను చేయుట యోగ్యముగానుండును. యేమనుష్యునియొక్క ప్రకృతియందు ఉష్ణప్రకోపము యుండినయెడల ప్రాతఃకాలమునందు, కరక్కాయమరబ్బాగాని ఇత్రిఫల్ నగీరు అను ఔషధముగాని యిప్పించవలెను. యెల్లప్పుడు కరక్కాయలుగాని, కాబోలుకరక్కాయలుగాని నోటిలో యుంచుకొని రసముమింగవలెను. మరియు ఈరోగముగల రోగిప్రకృతి చల్లగానుండినచో అట్టిరోగికి మస్తకి, లవంగములు నమలించుట, జాజికాయ నోటిలో యుంచుకొని రసముమింగుచుండుటయు, మరియు అంజూరు వాసన చూచుటమందిది. యీ వ్రసాయముల తరువాత చికిత్స చేయవలెను. యీవ్యాధియందు చికిత్స అయిదువిధములు. (1) ఔషధములను లేపనముచేయుట, (2) యీనీచవెంట్రుకలతో మంచివెంట్రుకలు కలుపుట, (3) వాతవేయుట, (4) కుట్టుట, (5) శస్త్రముతోకోయుట.

మరియు, నీత్రములలో వేయు ట్టి ఔషధములు తీక్షణముగలవి గను రెప్పను శుభ్రతనొందించునట్టివిగా నుండవలెను. అనగా బాసలి ఖూర్, రోశనాహి, కిదీయా, శియాఫె అజఖర్, అనామరెహాద్ మొదలగు ఔషధములు నీత్రములలో వేయవలెనని భావము.

మరియు, నీచముగు వెంట్రుకలను మంచివెంట్రుకతో కలుపుట అంటిండుట అనగా నీచవెంట్రుకలను మంచి జిగురుగల వస్తువు ప్రేలిక రాసుకొని బాగుగా రుద్ది మంచివెంట్రుకతో కలిపి అనగా మంచివెంట్రుకలకు అంటించవలెను. అనగా వంకరగానుండు వెంట్రుకలు చక్క నగువరకు సాఫుచేయవలెను. యిట్లు చేయుచుండిన ఆజిగురు ఆరిపోయి రప్పవెంట్రుకలు అనిగిపోవుచు వెంట్రుకలకు లేపనము చేయుటకు

యోగ్యుడు జగురు అనగా తుమ్మజగురు, కతిరాగోండు, మొదలగు వానిని నీళ్ళలో నానవేసి గాని లేక దుంబల్ సారము మొదలగునవి రెప్పవెంట్రుకలను అణచునట్టి బొవధములని గ్రహించవలెను. మరియు యీ రోగచికిత్స అయిదు విధములకంటె అధికముగా చెప్పియుండలేదు. యిటుల జగురు వినువ్యాధులయందుకూక పువయోగింతురు. దుంబల్ సారము అన్నిటికంటె మిక్కిలి ఉపయోగముగానుండును. మరియు, రూమిను స్రకి కరింది దానితో లక్కజగురు కలిపి వెంట్రుకలను అణచవచ్చును. మరియు, దుంబల్ సారముతో కూడా వెంట్రుకలు అణచవచ్చును. దుంబల్ అనగా ఒకగింజజాతి. నిది వేసిగింజలవలెనుండును. యీగింజలలో మిక్కిలి జగురుగల సారముండును.

మరియు వాతవేయుట అనగా రెప్పను విరిచి వెంట్రుకలు వీకి వేసి యీవని యందు ముఖ్యముగా నుండునట్టి సూదితో సమానముగానుండు ఆయుధమును యెట్టిగాకాల్చి వెంట్రుకలు మొలచునట్టి మొనశ్శయందు వాతవేయవలెను. అనగా కాల్యవలెను. వ్రత్యేక సమయమునందు వెంట్రుకలు విశేషముగా వీకినయకూడదు. పకవెంట్రుక వీకివేసి ఆవెంట్రుక వీకిన స్థలమునందు వాతవేయవలెను, ఆవాతమానిన వెనుక రెండవవెంట్రుక వీకినయవలెను. పిమ్మట పైనిఘముగా కాల్చి వేయవలెను. ఇటు ఒక్కొక్క వెంట్రుకతీసి వాతవేసి ఆగాయము మానినతరువాత రెండవ వెంట్రుక తీయును యావత్తు వెంట్రుకలు తీసివేయుట యావత్తు చికిత్సలకంటె పుత్రమును. మరియు రెప్ప వెనుకకు విరుచుట యెండుకనగా వాతవేయునట్టి ఆయుధముయొక్క వేడి గుడ్డుకుతాకి కష్టము కలుగకుండుటకై రెప్ప విరిచివేయవలెనని చెప్పబడినది. ఇందువిషయమై వైద్యులు పుత్రమరీతిగా చెప్పియున్నారు. అనగా యీవాతవేయు సమయమునందు కంటిలో చల్లనిసిండి నీళ్ళలో కలిపి కంటికిండా యుంచవలెను. యెందుకనగా వాతవలన కంటిగుడ్డునకు కష్టము సంభవించజాలదు. మరియు వాతవేసినవెనుక కోడిగుడ్డు

తెల్లసాన గుల్ రోగ నొకలిపి వాతవేసిన స్తానమునందు లేవనము చేయవలెను. అనగా వాతమాచువరకు లేవనము చేయుచుండవలెనని భావము. మరియు ముందువేసిన వాతయొక్క బాధతగ్గుదే రెండవతూరి వాతవేయకూడదు. మరియు వెంట్రుకలు వీకవేయనిదే వాతవేయకూడదు.

మరియు లోరెప్ప వెంట్రుకలు వీకవేసి ఆస్థలమున నవాసాగరము లో రుద్దవలెను. తనువరి సముద్రమునంతు నివసించు ఆకువచ్చరంగు గల కప్పనెత్తురు కుక్కనెత్తురు వసులగుడ్డు మరియు అంజూరపాలు మొదలగువస్తువులలో నుండి యేవస్తువు సమకూడునో ఆవస్తువు వెంట్రుకలుతీసిన స్థలమునంతు మర్దించవలెను. యెందుకనగా యీవస్తువులు వెంట్రుకలు మొలవనియ్యక అస్తానమును చెరచి వెంట్రుకల రుద్దములనుమూసివేయును. మరియు నది యందుంతు నురుగు వెంట్రుకలు మొలచునట్టి స్థలమునంతు మర్దించినవెనుక ఆస్థలమును చల్లగానుంది తిమ్మిరి కలిగించును. మరియు యీ దెప్పిన వస్తువులుగాక యిట్టివ్వభావికముగల బౌషధములనేకములున్నవి. ఇచ్చట యింతవరకు చెప్పబడియె. వాతవేయుటకంటె వెంట్రుకలుతీసివేసి బౌషధములు లేవనముచేసి వెంట్రుకలు సశింపకేయుట మిక్కిలి వుత్తమము.

మరియు కుట్టుట, నన్నతలవెంట్రుక తీసికొని ఆవెంట్రుక రెండు దివరలు పకటిగాకలిపి, నూసిలోగ్రుచ్చుకొని మిగిలినవెంట్రుకలో మరియుక వెంట్రుకచేర్చి అనగా ఆరెండవ వెంట్రుకనుకూడా వ్రైవిధముగానే ముడుచుకొనవలెను. ఆవెంట్రుకయొక్క కైవారమునందు ఆనూదిలో గ్రుచ్చబడిన వెంట్రుక పడిపోయిన యెడల నూసికొన కంటిరెప్పలోవుచుంది లోరెప్ప వెంట్రుకనమీవమునందు ఎంతయుదితముగానుండునో అంతబైటికి తీసికొని కలాకుదివరతో లోపలివెంట్రుక కైవారమునందు వెంట్రుక మధ్యకుండుట చేయవలెను. తదుపరి ఆనూదిని నెమ్మదిగా లాగుచుండిన వెంట్రుక కైవ

రము దిన్ననగును అప్పుడు వకేపర్యాయము లాగినయెడల లోపెం
 ట్రుక బైటికివచ్చును. అట్టిసిథియందు ఆ లోపెంట్రుక ఈ వెంట్రుక
 యొక్క కైవారమునందు లెగులుకొని లోపుమండి బైటికివచ్చును.
 ఆ వెంట్రుక తనస్తానమునందున్నయెడల రెండవ వెంట్రుకలో ఆముందు
 వెంట్రుకయొక్క కైవారమునందు చేర్చినరెప్ప వెంట్రుకను లోపల
 వైపు లాగుకొని రెంకవదనా సూదిఅంటించునట్టి అవశ్యముకలిగినచో
 ముందుస్థలమునందు సూదిని గ్రుచ్చుకూడదు. యెందుకనగా రంధ్రము
 విశాలమగుట. మరియు లోపెంట్రుక అందు అణగి యుండును.
 యిందువలన రెండవతూరి ముందుస్థలముతో సమానముగా సూదిని
 అంటించి లోపెంట్రుకను బైటికి తీసికొనవచ్చును అప్పుడు దానిని
 అనలు వెంట్రుకతో చేర్చి పిమ్మట ముందు సూదితీయునట్టి రంధ్రము సలా
 కతో అనేక పర్యాయములు రుద్దుచుండవలెను. యిందువలన
 లోపెంట్రుకలు అందు దిక్కని నిలిచిపోవును. మరియు, ఇట్లుకట్టుటకు
 అరబ్బిభాషలో నజమ్ అందురు.

(సూచన) ఆ వెంట్రుకలుగల స్థలమునందు నన్నని పట్టుదారము
 వ్రువయొగించవచ్చును. మరియు, యీ వెంట్రుకలను కట్టేవిషయమై
 శారనాఅన్ బాబ్ అను గ్రంథకర్త యీక్రిందివిధముగా వదించెను. అ
 నగా యిందు వ్రుదితిమైవచో లోపెంట్రుకలను సూదిరంధ్రమునందు
 గ్రుచ్చి రెప్పబైటికి తీయవలెను. మరియు యిట్లుతీయుటకు లోపెంట్రు
 కలు పెద్దవిగానుండవలెను. మరియు రెప్పను అట్టిసిథియందు కోసివేయ
 వలెను. అనగా లోపెంట్రుకలు విశేషముగా నుండినయెడల రెప్పనుకోసి
 వేయవలెనని భావము.

రోగిని వెల్లికిలవడుంబట్టి వైద్యుడు తన బొటనవ్రేలు, తర్జనీ
 వ్రేలుతో పైరెప్పను పట్టుకొని పైకెత్తి సలాకుయొక్క ముఖము రెప్ప
 వెనుకవైపుంది అణచవలెను ఇట్లు అణచుటవలన రెప్ప వెనుకకు విరు
 గును. తరువాత మూడు నన్నదారములు నన్నని సూదులలో గుచ్చు

కొని ఆనూమలను రెప్పలోపటించి రెప్పవై వైపుకు బైటికితీసికోవలెను. అనగా రెప్పనువ్యవహరించు తీరువలెను. యిట్లు దారములతో తీయుటకంటె రెప్పను ఆయుధములతో యెత్తుకొనుట మిక్కిలి మంచిది. మరియు రెప్పను దారములతోగాని, ఆయుధములతోగాని యెంతవరకు రెప్పను ఛేదించవలెనో పూహించి యింతవరకు తీయవలెనని తనకు తోచినయెడల నూదిని దారముచు అస్థులునునందు మూడుచిద్రములుచేసి కత్తెతో కత్తిరించవలెను. యిందువిషయమై రెప్పతప్ప మరియే ఇతర భాగము తెగకూడదు. మరియు కత్తిరించినతరువాత నూదితో మూడు చోట్ల మూడుకుట్టుచేయవలెను. అనగా టాకాలు ముడివేయవలెను. ముందు మధ్యభాగములు టాకావేళి తదుపరి జూబ్ అజఫర్ ఫాళాస్త్రి అనియక్షలోకలిపి కుట్టుపై లేపనము చేయవలెను. మరియు రెప్పయొక్క తంతువులు తెగకుండునట్లు వైద్యుడు మిక్కిలి జాగ్రూతుడై రెప్పను కత్తిరించవలెను. మరియు రెప్పను కదులుచుండునట్లు చేయు నరములు తెగుటవలన రెప్పఆడుటకు కష్టము సంభవించును. కాబట్టి రెప్ప నరములు తెగకూడదని భావము. కాబట్టి ఈశస్త్రాఖర్ష విషయమై గొప్ప నిపుణులెగల బుద్ధిమాన్ క్రియాకుశలతెగల వైద్యుడు అవసరము వచ్చినప్పుడు కత్తిరించవలెను. మరియు రెప్పకత్తిరించుటకు రెండు విధానములను చెప్పచున్నాను. అనగా కనురెప్పను రెండువేళ్ళతోగానిలేక రెండు ఆయుధములతోగాని కొద్దిగా యెత్తి మిక్కిలి సునువుగా తయారుచేయబడిన రెండు వుక్కురేకులు రెప్పతో నమోదముగాచేసి యెంతవరకు రెప్పతీసి వేయవలెనో నిదానించి ఆరెండు రేలకుమధ్య అణచి ఆ రెండు రేకులదివర్లు కట్టివేయవలెను. అనగా ఈరెండు రేకుల మధ్యనుండి కంటిరెప్ప చక్కము బైటికివచ్చునట్లు బిగించి కట్టవలెనని భావము. యెందువలననగా రెప్పయొక్క మూసము బద్దలమధ్య రాజూదు. చర్మముమాత్రమే పైకివచ్చును. యిట్లు కట్టుబవలన ఆచర్మము వదిలినములలోగాని అంతకు తక్కువకోజులలోగాని నిర్జీవముగలదై కుళ్ళి

ఊడిపోవును. గాని వ్రణచిహ్నములు కలుగనేరవు. అయినను రోగి యీ చికిత్సకు నోవ్వజాలడు.

మరియు, శస్త్రమును చూచుటవలన శస్త్రకర్మ అను శబ్దము వినుటవలన భయమునొందిన యెడల అట్టిరోగియొక్క రెప్పలను తీక్షణముగా ఔషధములతో కోసివేయుట మిక్కిలి వుత్తమము. మరియు, తేజస్సుగల ఔషధముల కనికెలతో రెప్పలు కోసివేయవలెనని పూహకలిగినచో ఆస్తలమునందు లేపనములు చేయవలెను. మరియు, మెంతి ఆకువలె కలిగి. చర్మము యుబికియుండును. వ్రణచిహ్నములు సూదించబడును. అట్టితిరి ఔషధములతో ఆవ్రణమునుమాన్పవలెను. మరియు, కొంతకాలము నిధానించి తిరిగిఔషధము లేపనము చేయవలెను. తదుపరికొంతకాలము వ్యవధిగాయుంచవలెను. యిటులఅనేకపర్యాయములు తీక్షణముగాఔషధమును లేపనము చేయుచుండవలెను. అనగా వ్రణమైన తరువాత వదలివేసి వ్రణము పక్కకట్టి మానిన యెడల ఔషధమును కడిగి మైనపుఅరకు వేయవలెను. దీనివలన రెప్పయందుగల పొక్కు పూడిపోవును. మరియు, అవశ్యమైచో సఫేదాతో చేయబడిన పాలాస్త్రీ చేయవలెను. దీనివలన కఠినముగానుండు రెప్ప స్వశ్చత నొందును. మరియు, ముందు వైద్యులనేరకు యీ చికిత్సకు ఆజ్ఞ యిచ్చియుండ లేదు తీక్షణముగా ఔషధములను లేపనము చేయునట్టి విధానము అనగా నున్నము, సజ్జాకారము ఒకభాగము, సబ్బునీళ్ళురెండుభాగములు నవాసాగరము ఒకభాగము, సావడిలవణము ఒకభాగముయీనాలుగు వస్తువులనునూరి పత్రుగాలితః మిసరించి సబ్బునీళ్ళలోనూరి కనికెలుచేసి యుంచవలెను. లేక చంటిపిల్లల మూత్రముతోగాని, బూడిదే నీళ్ళతోగాని నూరి కనికెలు చేసికొనవచ్చును.

రోగినీత్రమునందు వెంట్రుకలు విశేషముగా లేనియెడల వెంట్రుకలు వాటిస్తానమునందే అనగా రెప్పయందు వెంట్రుకలుండు స్థలమునందేము కి ఆవెంట్రుకనివరలు మాత్రము రోభాగమునకు

తిరిగియుండినచో ఆవెంట్రుకలను అనగా వంకరగానుండు వెంట్రుకలను చక్కగానుండు వెంట్రుకలతో చేర్చవలెను. ఈవెంట్రుకలను చేర్చు విధానము ఇంతకుముందే వర్ణించియుంటిని. మరియు ఆవెంట్రుకల స్థలమునందు వాతవేయుట రెప్పను కత్తిరించుట మొదలగు పనులు చేయుటకు వీలుకాదు. యేలననగా యీరెండు విధములగు వెంట్రుకల విషయమై ముఖ్యముగను పరీక్షయందు దీనిని వర్ణించియున్నాను.

మరియు హాకీలు జాలీనూనె గారు వదించినచేమనగా చిన్న చిన్న గవ్వలు అనగా ఆలిదిప్పలుకాల్చి నూనెలోకల్చి లోవైపుకు తిరిగియుండు వెంట్రుకలకు అధవా రెప్పలోపటి వెంట్రుకలకు లేపనముచేయవలెను. అనగా వెంట్రుకలుతీసిన తరువాత లేపనము చేయవలెను. ఇటులజేసినయెడల తిరిగి వెంట్రుకలు మొలువజాలవు గాన వైద్యోత్తములు యిందువిషయమై జాగ్రూకవహించి సాధ్యమైనంతవరకు ఔషధదికిత్సవలన నేత్రోవ్యాధులను మాన్పుట మిక్కిలి ప్రశస్తమని నా అనుభవమువలన యిందుచెప్పచున్నాను.

రెప్పవెంట్రుకలు రాలిపోవు వ్యాధి లక్షణము.



రోగమునకు నాలుగు కారణములు గలవు. (1) యీస్తానము నందు పుష్టికలిగి అంతుపిత్తము వాతము కలియుటవలన రెప్పలయందు తేజస్వము ప్రవేశించి అచ్యుతి స్థితిని యెది రెప్పవెంట్రుకలు రాలిపోవును. అనగా రెప్పవెంట్రుకలను పుట్టించునట్టి మలమును నష్టపరచును. ఇట్టిస్థితియందు రెప్పవెంట్రుకలు పూడిపోవును. మరియు విశేషముగా రెప్పయందువద్రవము కలుగును. అనగా యీవత్తు శరీరమునందు పువద్రవము కలిగినయెడల శరీరమునందుగల యీవత్తు వెంట్రుకలను చెరుచును. మరియు కొందరు నర్వశరీరమునందు మలము చేయున్నను

ఆమలసారము కనురెప్పయందేగాక యితరఅవయవములలో ప్రకటనమై నను ఆఅవయవములయందుగల వెంట్రుకలు వ్రాడనేరవు. యెందుకన గా కంటిరెప్ప మృదువుగను లఘువుగా నుండునట్టి కారణమువలన మల సారమును వెంటనే గ్రహించగలుగుచున్నది. దీని చిహ్నములు దోష ములనుండి ఒకదోషము విశేషత్యముయొక్క చిహ్నములు ప్రకటన మగును. మరియు మంట, దురద, వంభించును.

❖❖❖ రెప్ప వెంట్రుకలు వ్రాడిపోవుటకు చికిత్స. ❖❖❖

ఏదోషమువలన యీవ్యాధి కలిగినదో ఆదోషానుకూలముగా మలము వెడలించవలెను. ప్రకృతిస్థిరవరచునట్టి సుపాయములను చేయ వలెను. యెవస్తువు రెప్పలను బాగుచేయగలదో ఆవస్తువులను సురుమా వలె నేత్రములలో నుంచవలెను. అనగా రాజావర్తము కావిరాయి చుహారాగింజలుకాల్పినమసి గవ్వపలుకుసాంబ్రాణి కాటుక కిసూర్ సి నోవర్ (లిఫ్ బెరడు) జతామాంసి మొదలగునవిసూరిన చూర్ణము సురు మావలె వ్రవయోగించవలెను.

❖❖❖ 2 వ. రెప్ప వెంట్రుకలు ఊషువ్యాధి లక్షణము. ❖❖❖

రెప్పలను యీడ్చునట్టి శక్తిమర్బలమునొందునట్టి కారణమువల న రెప్పలయందు బలము చేరకుండును. కాబట్టి రెప్పల వెంట్రుకలు విశే షముగా వ్రాడిపోవును. మరియు హెతువుయొక్క వ్రసాయము చేయు వంకు వెంట్రుకలు మొలవకుండును. అనగా యేచెట్టువండు నీళ్లువ్రే వే శించకుండునో అటువలె హేతువుయొక్క వ్రసాయములు లేకుంజిన వెం ట్రుకలు స్థిరత్వము నొందవని భావము. మరియు దీని చిహ్నములు పూష్ణనోసాంవ్యాధియందున్న మరియు వ్రబలయగు జ్వరమును వ్రత్ప త్తి చేయుచుండును.

❖❖❖ 2వ. రెప్ప వెంట్రుకలు వ్రాడుటకు చికిత్స. ❖❖❖

ఈవ్యాధియందు నీడ్చునట్టి శక్తిని ప్రేరేపించునటుల ననుపాయములు చేయవలెను. శరీరమునందు శక్తి హెచ్చుటకై మందిభోజన

ములను భుజించవలెను. మరియు, స్నానము చేయుచుండవలెను. మలమును వెకలించుటకై యావత్తు వస్తువులతో సావధానముగా నుండవలెను. చెమ్మను కలిగించునట్టి వస్తువులను అవశ్యముగా వ్రవయోగించవలెను. మరియు, నేత్రములవెంట నీరునీవింపకుండునటుల కాసాడునట్టి వస్తువులను నేత్రములలో వేయవలెను. కాబట్టి రెప్పమూలము నందు వుష్ణము ప్రవేశింపజేయునట్టి వస్తువులున్ను పుష్టికలిగించునట్టి వస్తువులు అనగా బానలిఖాన్ కోహాలా రోశనాహి మొదలగునవి వ్రవయోగించవలెను.

—కోహాలా రోశనాహి విధానము—

శాంఘీధిస్థము, శాతసజ్ మకనూల్, యివిప్రత్యేకము 17½ మాషములు, మిరియాలు, పిప్పళ్ళు, కుంకుమపువ్వు, చేదుపుచ్చకాయ గుఱ్ఱ యీ వస్తువులు ప్రత్యేకము 1½ మాషములు, జింగాలవచ్చ, ముసాంబరము, బూరెఞ్జరముని యివి ప్రత్యేకము 1½ మాషములు, వెండి మలినము 7 మాషములు యీ పదివస్తువులు మెత్తగానూరి వస్త్రుగాలిత మొనగ్ని జాగ్రత్తతో యుంచుకొని వ్రవయోగించవలెను.

(3) కిఫమువలన రెప్పవెండ్రుకలు పూటవ్యాధి లక్షణములు.

చెమ్మ విశేషముగా రెప్పల మొదళ్ళయందు ప్రవేశించి రెప్పలను నీర్పముగను నచ్చుచు కలిగించును. మరియు, రోమకూపములను విశాలముగాచేయును. యీ కారణమునూన రెప్పలయందు వెండ్రుకలు, మొలవకుండును. మరియు, విశేషముగా పూటనారంభించును. యీ మొదలగు లక్షణములు కిఫమువలన కలిగినవని గ్రహించవలెను.

—(3) కిఫమువలన రెప్పవెండ్రుక లూడుటకు చికిత్స—

కిఫమును తీసివేయుటకై అయారజ్ మాత్రాలు యివ్వవలెను. మిక్కిలి పరిశ్రమచేయుట, నిద్ర మేలుకొనుట, స్వల్పముగా భుజించుట, శుష్క త్వమును కలిగించునట్టి వస్తువులను శేవించుటవ్రదితము. మరియు నేత్రములనుండి నీరు నీవింపజేయునట్టి అనగా అహమరెహజ్ మరియు

ముంజగడ్డి నేత్రీములలో ప్రయోగించవలెను. యిందువలన ప్రధాన అంగమునందుండి రతూబతు అనగా నీరు వెడలిపోవును.

—(4) రెప్పవెంట్రుకలు ఊసు వ్యాధిలక్షణములు.—

రెప్పయందు బలమును చెరువు వుపద్రవము కలిగినయెడల ఆ వుపద్రవమును బంధించబడును. యిటు రెండు సందర్భముల కలవు.

(1) ప్రబలముగు దోషము రోమాంశములయందు అనగా పోవును. నిది రోమముల మొదలను చెంది వేయును. ఆదోషము ఆదోష రోమాణువుల యొక్క మలము వెంట్రుకలను బుట్టకుండుటకు బంధించును. మరియు ఈవ్యాధి దావుస్సాలిబ్ రోగముయొక్క భేదమువలనను, నీనివలన తల వెంట్రుకలుకూడా పూడిపోవుచుండును.

—4 వ నేత్రీరెప్పల వెంట్రుకలు పూసుటకు చికిత్స.—

ఈవిషయమును నిదానించి చూడవలెను. అనగా కఠినదోషము వాతమువలన కలిగినదా లేక కిఫమువలన కలిగినదా లేక హీనముగు రక్తమువలన కలిగినదా లేక నీచముగు పిత్తమువలన కలిగినదాయని ఆలోచించి చూడవలెను. మరియు పెదోషములలో నిర్మలముగు రతూబతు అనగా నీరుపలిసింను మరియు ప్రత్యేక కారణముయొక్క నిజదశ రెప్పలనుండి గ్రహించవచ్చును. ప్రత్యేకముగు చిన్నములు దీనికి సాక్షియగును యిటుల విశేషముగా పర్ణించబడియున్నది. తరువాత దోషము యెటులయుండునో ఆదోషానకూలముగా మలమును తీసివేయవలెను. దోషము తొలగించినవెరక లేనినమువలన దావుస్సాలిబ్ యొక్క ప్రతిభేదమునందు వ్యాయబడియు. వానిని లేపనము చేయవలెను. లేపనముచేయు కారణము స్పష్టమునొందును. మరియు అరోగ్యము పొందినచో యీక్రిందవివరించిన వస్తువులు నేత్రములలో వేయవలెను. అనగా ఈవస్తువులు వేయుటవలన రెప్పలలో వెంట్రుకలు మొలచును.

(2) బలము చేరకుండుటకు కారణమేమిటగా రోమాంశములు స్పృటకమువలనగాని, గాయము మానుటవలనగాని, అగ్నివలనకాలి

మానుటవలనగాని రోమకూపములు బంధించబడును. యేమి నందులే కుండును, కాబట్టి ఇందువిషయమై యేమిపుపాయము ప్రయోగించదు.

(సూచనీయము) కనుబొమ్మల వెంట్రుకలు దృష్టికినహయ్యము కలుగజేయుచుండును. కాబట్టి యీస్తానమునందు బొమ్మలు పూడిపోవుటకు చికిత్స వర్ణించుట పుచితముగానుండునని తోచుచున్నది. కనుబొమ్మలు వెంట్రుకలు పూడిపోవుటకు చికిత్సయేమనగా బాతుకొవ్వనందుగాని, జైతూన్ తైలమునందుగాని వ్రేలుముంది పిక్కలపై గట్టిగామర్దించవలెను. బొమ్మలుపై కూడా లేపనము చేయవలెను. యిటుల లేపనము చేయుటవలన కనుబొమ్మలయందు వెంట్రుకలు దట్టముగా మొలచును.

రెప్పవెంట్రుకలు తెల్లబడుటకు లక్షణములు.

ఈరోగకారణము స్నిగ్ధత్వముగల చెమ్మవలన కలుగుచున్నది. యిందుకు చికిత్సముందుగా శరీరములోనుండు రతుబతు అనగా యీ నీరును తీసివేయవలెను. తదుపరి అడవి నీలియాకును జైతూన్ తైలము నందుగాని, మేకకొవ్వనందుగాని లేక, వెలుగుబంటు కొవ్వనందుగాని నూరి రెప్పలపై లేపనముచేయవలెను. అధవా గవ్వకాల్చి మేక కొవ్వనందుగాని వెలుగుబంటు కొవ్వనందుగాని కలిపి కనురెప్పలకు లేపనము చేసినయెడల రెప్పవెంట్రుకలు నల్లబడును. మరియు నేత్రజ్యోతిని బలము కలిగించునట్టి సురుమాలు ఔషధములను నలాకుతో కనురెప్పలపై లేపనముచేయట లాభదాయకమగును. చెమ్మను నష్టపరచును.

రెప్పలలో దురుదకలిగించు వ్యాధి లక్షణము.

ఈరోగము నాలుగువిధములుగానుండును. (1) లోరెప్పయందు క్రుప్పని మలదోషము ప్రవేశించినకారణమువలన రెప్పయందు స్వల్పముగా గరివ్రవేశించి, కఠినత్వముజెంది ఎరువు, దురుదతో ప్రకటనమగును. దీని కారణము వలన నేత్రములయందు నీరు ప్రవించుచుండును.

యీ వ్యాధి అల్లకొని మగుడలను పేరుతో విఖ్యాతినొందును. మరియు మిక్కిలి ఉష్ణనంబంధముగు వావు కలిగిన పిమ్మట యీ వ్యాధి ప్రత్యక్షమగుచున్నది. కాబట్టి దీని చికిత్సయందు జలుబు ప్రవేశపెట్టుట మంచి దని విశేషశ్రమ ప్రకటనమగుచున్నది.

ఈ రోగమునందు నరేరు అను నరమును ఛేదించి రక్తమోక్షణమును చేయించవలెను. మరియు, కరక్కాయల కషాయమునందు పంచదార కలిపి ప్రకృతిని మృదుత్వము నొందించుటకై పానముచేయవలెను. మరియు, శరీరమునందుండి మలమును వెడలించిన వెనుక ప్రధానముగు నేత్రీమలమును తొలగించుటకై జ్యోతిని హెచ్చించునట్టి సుడమా, మరియు, శియాఫె అహమరెలయ్యూకా, శియాఫెఅజఖరె లైన్ కండ్లలో వేయవలెను. మరియు, దురుద విశేషమై నిలిచియుండి యీ రోగమునందు పానములతో శాంతించని యెడల మలమును, తొలగించిన తదుపరి రెప్పలోపల వ్యాధిగల స్తలమునందు శస్త్రముతో గంట్లు వేయవలెను. యిట్లు చేయుటవలన ఆ మలము విశేషముగా రెప్ప ఆవర్ణమునందు లేకండినచో శస్త్రముతో చుట్టు గంట్లు వేయకూడదు. మరియు, కేవలము లఘువుగా గంట్లు వేయుట లాభదాయకమగును. మరియు, గంట్లు వేసినపిమ్మట ఆస్తలమునందు నభాకుతో గీరుట లాభదాయకమగును. యిట్లు గీరుటవలన రక్తము విస్తారముగా వెడలిపోవును. రక్తము వెడలుటవలన గరి తగ్గిపోవును. మరియు, రెప్ప అను అంగము ముందు వలచగా నుండునది యీ వ్యాధివలన మంద మెక్కును. తిరిగి పూర్వస్థితివలె పలచనగును. పిమ్మట, పన్నీరు, శిరకాకలిపి, ఆస్తలమునందు లేపనము చేయవలెను. దీని వలన నొప్పిశాంతించును. రెప్పను బిగబట్టనియ్యదు. యీ దురుద వ్యాధియందు నిత్యము స్నానముచేయుట లాభదాయకము. యెందుకనగా దోషమును నష్టపరచుటకు సహాయముగానుండును. నేత్రీము

లకు చైతన్యము కలించును. ఇందువలన రోగములము పూర్తిగా వెడలి పోవును. కాబట్టి ఔషధసారమును వెటనే గ్రహించగలదు.

మరియు, మలమును నశ్వహాచి తీసివేయుటవలన లఘువు మృదు త్వమును సప్తవరచునట్టి ఔషధముతో మలనంబు ధనుగు మూలమును పెళ్ళగించగలిగి యెడల శస్త్రముతో గొట్లు వేయుట, గీరుట మొదలగు చికిత్సలయందు అవశ్యముగా సాధనము చేయుండవలెను. అవసరముండు ననుయమాన నివి అవశ్యముగను. మరియు, ప్రాచీనవైద్యులు గీరుటకు ఆక్షయిచ్చియున్నారు. మరియు యీవిధముగు రోగమునందు, ముఖ్యముగను, దీని మలము ర్షిల్లి ప్రభాగమునందు నిలిచియుండును గాని చుట్టబడియుండదు.

(2) రెప్పలలోపల తీక్షణదోషము దుర్గంధపరమాణువులతో చేరి తలయందు చిన్నచిన్న గింజలవంటి గుల్లలను కలిగించుచున్నది. అప్పుడప్పుడు ఆ ఆవిరిపరమాణువులు కరిగిపోవునట్టి కారణమువలన అందు వుప్పదనము ప్రవేశించును. ఈ కారణమువలన యీవిధముగు దురుద పొక్కులు కలుగుచున్నవి. ఇందువలన దీనిని హస్తి అందురు. హస్తి అనగా ఒకవిధముగు గుల్ల (నిది చెమటకాయవలె నుండును.) యివి చర్మముపై బైరుజేరును. వీటిప్రమాణము లఘువుగా పలచగా నుండు చర్మము రెంటిపై నుండి పొక్కువలెలేచును. అట్టితరి యీరోగమునకు చాలాకాలము గతించిపోవలెను. మరియు చికిత్సచేయుటలో నుస్తి ఆ లశ్యముచేసినయెడల దమాంవ్యాధి వుత్పన్నముగును. మరియు కంటిగుడ్డునందు దీని దుర్గంధము ప్రవేశించును. కంటినరములు యెరిగినందున. కాబట్టి యీ కారణమువలన తుమ్మిజ్ కుమారుడు వదించిన దేమనగా కంటి దురుదయందు నేత్రీన బంధముగు నరములు నిస్సందేహముగా నుండునని వదించిరి.

హస్తి అనగా చెమట కాయవలెనుండు గుల్లలచికిత్స.

నరేరు అను నరమును ఛేదించి రక్తమోక్షణమును చేయవలెను.

మరియు వాచితీగ కషాయముతో మలమును తీసినేయవలెను. కేవలము లఘువగు మంచి భోజనములు భుజిచవలెను. అనగా యీవ్యాధి ఝిల్లియొక్క పైభాగమునందు కలుగుచున్నది. గాని రెప్ప యావత్తు ఆకృమించియుండదు. ఇందువలన దీనియందు దురుద వ్రుచితము కాజాలదు. యెంచుకనగా సహారా ఆజ్ బాబ్ అను గ్రంథకర్త దురుదవలన పొర చినిగిపోవును. కన రెప్ప చెడిపోవును. ఇట్లులే యీరోగమునందు మలమును తీయుటకు ముందు మిక్కిలి తీక్షణుగు శియాఫ్ నేత్రములయందు దువయోగించుట వర్జించవలెను. మలమును తీసిన తరువాతకూడ హానికరముగును. అనగా సహారా ఆజ్ బాబ్ గ్రంథకర్త మందులలో చేయబడిన కనికల యొక్క తీక్షణ్యమువలన నొప్పి అధికముగును.

మరియు రెప్ప లోభాగమునందు ముఱును విశేషముగా నీడ్చుచున్నది. కాబట్టి విశేషముగా నాపు జనించుచున్నది. లేక వ్రణము కలిగి చికిత్స చేయుటకు మిక్కిలి వృష్ణముగానుండును గాన అన్నిటికంటె వ్రుత్తము సుహాయమే యనగా ఔషధములతో తయారుచేయబడిన కనికలులేనియెడల ఆఔషధము యుపయోగించి పిష్టముట బహుద్ బనఫనజి అనగా చల్లని సురుమా నేత్రములలో వేయవలెను. మరియు వ్రుష్ణముగు ఔషధములు నేత్రములలో వేయుటవలన కలిగిన వ్రుష్ణము శాంతించి నేత్రవ్రుష్ణము తన నిజదశయగు స్థిరమగును. గాన యీవిషయమును జ్ఞానకముంచవలసిన అంశమనిరి.

(సూచనీయము) బహుశ, యీవిధముగు మలము రెప్పలలో పల యెంచువలన పేరుకోవలసిన అచ్చటి వ్రుష్ణావిరి వరమాణువులతో వ్రుష్ణత్తియగుచుండును. మరియు వ్రుష్ణసంబుధముగు ఆవిరి వ్రుష్ణత్తియందు పైభాగమునందు కలుగుచున్నది. ఇందువలన ఆవిరి వరమాణువులు నేత్రావర్ణమునందు తమకు తాము నిలువజాలవు. కారణమేమనగా యీవ్యాధియందు కన రెప్ప లావుగకు వ్రుష్ణిసట్లుండదు. నిస్సంబహముగా నిది వ్రుష్ణమువలన కలుగుచున్నది.

— బహుద్ బసఖనజి చేయు విధానము —

కాశ్మీర దేశపు బసఖనజి, ధనియూలు, తుమ్మజగురు, కలిరా, యివి ప్రత్యేకము కిన్నర మాషములు గోధుమనత్తు 10న్నర మాషములు యాయెదు వస్తువులు చూర్చించి వస్త్రుగాలితమొనరించి కిరకాలో యెదు భావనలు చేసి యెండించి తిరిగి అయిదు భావనలు చేసి తదుపరి నూరి యుంచుకొని నమయాన కూలముగా యువయోగించుకొనవలెను. మరియు బహుద్ అనగా నేత్రవంబంధముగు ఔషధములను ద్రవపదార్థములలో భావనచేయుటకు అర్థము.

ఈరోగమునందు కంటిరెప్పలోపల అంజూరుపండునందుండు గింజలవలె కురువులు లేచును. మరియు, కొన్ని గుల్లలు చితికి యుండును. యీ గుల్ల మొదలు గుండ్రముగను పై భాగము నన్నముగానుండును. ఇందువలననే యీ గుల్లను దానేతిబనీ అనగా అంజీరగింజయని పేరుతో ప్రసిద్ధిచొందినది. మరియు, యూనాన్ దేశస్తులు అంజూరపండ్లకు సాకూసీన్ అందురు. మరియు, సరాఫయిన్ గారి కుమారుడు పేరు తిబిని గాన అంజీరునకు కూడ యూనాము కాబట్టి దీని పేరు కలిగినది. ఎటులననగా అంజీర పండులో వైపు ముక్కలు ముక్కలుగానుండును అటులనే యీ దురరదగల రెప్పయందు పుష్పముగును గాన రెప్పకూడా అంజూరపండువలె చినిగినట్లు కనుపడుచుండును. మరియు, కొందరు వైద్యులు దీనికి పేరు పెట్టుటకు కారణము రెప్పలోపల బద్ధిలగుటకు అంజూరపండు చర్మము బద్ధిలగుటకు నమానముగానుండునని పోల్చుచున్నారు. అభిప్రాయ మేనగా ఈరోగము అన్ని వ్యాధులకంటె క్రూరమైనది. మరియు, ఐదురక్తము దగ్గమగుటవలన యీ రోగము పుత్పత్తియగుచున్నది. సహారా అక్ష బాబ్ గ్రంథకర్త యీ వ్యాధి క్రూరమైనదని చెప్పిరి. అనగా నిది మిక్కిలి గరి, మంధము, కఠినత్వము, కలిగించును మరియు, నిది కొంతకాలమువరకు నిలిచియుండును. దీని మలము శరీమునందు విశేషముగా యుండునని వదించిరి.

❖❖❖ (3) కనురెప్పలయందు గుల్లల దిక్కిళ్ళు ❖❖❖

ఈ వ్యాధియందు శిరావేదనము చేయవలెను. మరియు, మలమును తీసివేయుటకై మతబూద్ అఫ్ తీమూన్ కషాయమును పానము చేయవలెను. మరియు, యీ రోగములము మిక్కిలి దిక్కిగానుండును గాన- అనేకపర్యాయములు మలమును తీసివేయవలెను. మలము యావత్తు శరీరమునుండి హరించిన వెనుక శియాఫ్ అహమరెహద్ యెల్లవ్వుడు నేత్రములలో వేయుచుండవలెను. మరియు, మిస్రితతథా వదా అను లోహశస్త్రముతో నెమ్మదిగా చెక్కివేయవలెను. యిట్లు దిక్కివ యెడల రెప్ప తననిబడకయందుచూరును. మరియు, శస్త్రముతో చెప్పిన తమవరి శియాఫ్ అబియ్జ్, శియాఫె అయూర్ మరియు, దీబజ్ మొదలగునవి నేత్రములలో వేయవలెను. యీ ఔషధములవలన పుష్టము శాంతినిొందును. చెక్కినట్టి కారణమువలన రెప్ప గాయమైన యెడల ఆవ్రణమును మాన్పవలెను. మరియు వదా అను శస్త్రముకలదు. దీని తల దీనార్ అనగా పాముపడగవలెనుండు లోహముతో చేయబడిన శస్త్రమునకు వదా శస్త్రముందురు.

❖❖❖ 4 కనురెప్పలయందు గుల్లల లక్షణములు. ❖❖❖

ఇదినల్లగానుండి దీనిపై పొక్కుకట్టియుండును. మరియు యీ రోగము పై మూడువ్యాధులకంటె మిక్కిలి అసాధ్యమైనది. యీవ్యాధి మలము సులభముగా వెడలనేరదు. యీయలమును నశింపజేయుటకు చాలావ్యవధియగును. ఈమలము వాతసంబంధమలము కుళ్ళి అచ్చట పుష్కద్రవము కలిగించును. మరియు యీరోగమునకు యూనా దేశ స్తులు తూత్ హసీస్ అనగా నీచమైనదని భావము.

❖❖❖ 5 వ. రెప్పదురుద దిక్కిళ్ళు ❖❖❖

వాతమును హరించునట్టి ఔషధములతో శరీరసంబంధముగు మలమును తీసివేయవలెను. మరియు యూజాత్ మాత్రలతో మెదడునందుగల మలమును తీసివేయవలెను. మరియు శ్రేష్టముగు లఘుభోజనము

లను ఇప్పించవలెను. అంజూర అకులలోగాని లేక ఆయుధములోగాని చెక్కవలెను. చెక్కనట్టి యుపాయములు ముందువ్రాయబడియున్నవి. వాటిని వ్రవయోగించవలెను.

వదా అనగా వడగల్గవలె పేరుకొని యుండు నీరు లక్షణములు.

ఇది చిక్కని రసూబతు అనగా నీరు. ఇది రెప్పలోపల ఖనీభ వింది చిక్కబడుచున్నది మరియు, నిది శుష్కించుచున్నది. కాబట్టి వడ అను నామమిది. వడ అనగా అబ్బి భాషయందు వడగండ్ల క అర్థము. మరియు యీవ్యాధి రెప్పయందు కలుగుచున్నది. యిందు పీకు, మంట, పుళ్ళత్తియగునట్టి ముఱు కలిగించుచున్నది. వకప్పుడు యిందు నొప్పికూడా పుళ్ళత్తియగును. ఒకప్పుడు దురదకలుగును. అట్టి స్థితియందు గీరుచుండిన రోగికి హాయిగానుండును.

❖—వడగండ్లవలె రెప్పలో పేరుకొని యుండు నీరు చికిత్స.—❖

ఈరోగము రాయివలె కఠినముగా నుండును గాన ఆమలమును పక్కమొందించుటకై మొతిపిండి అనిసింజలపిండి రెప్పపైవేయవలెను మరియు రాతిపువ్వు గండపేరోహ మరియు ననుగుల్ వలెన్ మొదలగు వానిని శిరకానోసున్న జైతూణితై మునందున్న కలిపి లేపనము చేయవలెను. ఈ మొదలగు పురాణములవలన వ్యాధి హరించనియెడల శస్త్రప్రయోగముచేయవలెను. అనగా శస్త్రముతో రెప్పను నలూకు యొక్క వెడల్పుమొననుండి రెప్పయందును చిక్కనినీరు బైటికితీసి వేయవలెను. యెటువలన గానిది అంగమునందు ప్రవేశించిమాత్ర ముండుటలేదు గాని దీచికంటే వేరుగానున్నది. అప్పుడు తీసివేసినయెడల గాయము మానటకై జరూరెఆజబీర్ వేయవలెను. మరియు యీరో తన్రణము పెద్దదైనచో మధ్యనుండి కుట్టివేయవలెను. దానిపై జరూరె

అజఫర్ చల్లవలెను. మరియు యీ రోగికంటిలో చిక్కనిసీరు గట్టిపడి రెప్పలలో యున్నచో కన్ను రెప్పనువిరిచి వెళ్లునందు చీల్చి తీసివేయవలెను. తదుపరి నేత్రములను వేడినీళ్ళతో కడుగవలెను.

కనురెప్ప మందమై కఠినముగానుండు లక్షణములు.

రెప్పలు కఠినముగానుండుటకు తాత్పర్యమేమనగా నేత్రములు మూసికొనుటకు కఠినముగానుండును. నేత్రములు యెక్కిగా నొప్పి కలిగియుండును. ఈచ్యాధిని అబ్బీభాషయందు హసాల అందురు. మరియు రెప్పలు మందమగుటకు యిచ్చట అర్థమేమనగా వైరెప్ప లోభాగము మందముగానుండును. దీనిని దుంద అనిభావించవలెను. అట్టిస్థితియందు రెప్పను విరిచిచూచిన యెడల ప్రత్యేకముగా వస్తువులున్నటుల కనుపించదు. ముఖ్యముగా రెప్పమందము విశేషముగానుండును. ఈ విషయము కఠినత్వమునకు విరుద్ధముగా నుండును. ఒకప్పుడు క్రిందిరెప్పయందుకూడా వాపు కలుగును. ఒకప్పుడు వైరెప్ప క్రిందిరెప్పలయందుకూడా మందమగును. మరియు, యీ రోగకారణము ఆవిరి వలన యెండిన పరమాణువులు విశేషముగానుండి యీ పరిమాణువుల వలన కఠినత్వము వుత్పన్నమగుచుండును. యీ ఆవిరి పరిమాణువులు మిక్కిలి శుష్కించియుండును. యీ పరిమాణువులు రెప్పలను మందము కలిగించును. మరియు, నివి రెప్పలయందుగల చెమ్మను గ్రహించుకొనుచుండును. మరియు, యీ ఆవిరి పరమాణువులలో మంటకలిగియుండదు. లేకున్నను రెప్పలయొక్క అంచులు మందముగను యెక్కిని రుగ్గుకలిగియుండును గాని యీ అంశమువలన యీ రోగకారణము వుత్పత్తియగుచుండును. ఇట్లు కలుగు యీ రోగము నాలుగు విధములుగానుండు.

(1) కడలుపట్టి చలనమువలన రోమకూపము న విశ్రాంతమునొంది చెమట బైటికి వచ్చిన ననుయమునందు ఒకేపర్యాయము చల్లనిగాలి చల్లనినీళ్ళు కనురెప్పలకు తాకుటవలన ఆవిరి పరమాణువులు పలచగను లఘుస్వమునొంది రాశ్చయించును. అట్టితరి చర్మము క్రింద నిలిచి పోవును మరియు, బైటికివచ్చుటకు ఆటాకము తటస్థించును. మరియు వ్రత్తక్షమముగా చల్లని రోమాంచములను బంధించునని యిందు విషయమై ప్రకటనమగుచున్నది.

(2) ఈవ్యాధి నిమగ్నులకి లేదినతోడనే కనురెప్పలలో భారము గను మంధముగానుండినటుల తోచుచుండును. ఈరోగము ఆవిరిపరమాణువులు మేలుకొని తిరుగుచుండుట మేలుకొని యుండుటవలన పక్ష్య మొందుచుండునని నిద్రించునట్టి దశయందు పక్ష్యమొందకుండుటవలన విశేషమై తలవైపునకు యెక్కి మెదడునందుబంధించబడుచు ముఖ్యముగా జ్వలికాలమునందు రాత్రీభాగములో యీఆవిరిపరమాణువులయందు మంధము రోమాంచములు శుష్కించుట తటస్థించును.

(3) ఈవ్యాధియందు దురదగల మలము చిక్కపరచును. ఆమలమునుండి మృదువగు తేలిక భాగమునందు పున్నదనముకలిగి పవనమై విశేషమగు భాగమునందు పున్నలేక యుండును. శేషభాగమునందు యోరముండును.

(4) ఈవ్యాధి నేత్రీవాపువలన కలుగు మలమునుండి కలుగుచున్నది. యెటులననగా దీనిచికిత్సయందు ఆరెప్పపై చల్లని పట్టువేయబడుచున్నది. ఈమలమునందుగల చిక్కదనము రోమాంచములను శుష్కించునటులచేయును.

కనురెప్పలు మందమగుటకు చికిత్స.

ముందుగామలమును పక్ష్యపరచునట్టి కషాయములలో మలమును పక్ష్యపరచి తరువాత పాచితీగె కషాయమునందు కాబోలు కరక్కాణులుచేర్చి కాది బాబూగా అకలీలుల్ మలిక్, బనప్ షా, అర్జునకుంఠ

మొదలగునవి కషాయముకాది ఆకషాయపు ఆవిరియంగు తలనుంచి ఆవిరి వట్టించవలెను. దీనివలన రోమాంచములు వికసించును. మలము మృదుత్వముంది వలచబడి నహజముగా వెడలిపోవును. మరియు మలము వెడలినవెనుక నేత్రమును చేతితో రుద్దవలెను. ఇట్లు రుద్దుట వలన రోమాంచములయందు పుష్టము ప్రవేశించి రోమాంచములను వికసించజేయును గాన సిస్సుందేహముగా కండ్లు రుద్దుట యీవ్యాధి యందు ప్రకటనమైనది. మరియు రెప్పలయందు ఖనీభవించియున్న ఆ ఆవిరిపరమాణువులను నశింపజేయును. ఈకారణమువలన నిద్రలేచిన వెంటనే నేత్రములు రుద్దుకొనినవెంటనే లఘుత్వము కలుగుచున్నది. మరియు హసావుల్ అజ్బా అనగా రెప్పలు యెర్రోనై నొప్పికిలిగించు వ్యాధియొక్క భేదము. దీనిని యబూనతుల్ ఐన్ అనగా నేత్రము దురద పెట్టుట అందురు. యెటులననిన శరాహ్ అస్పాబ్ అనుగ్రంథకర్త యీ క్రింది విధానమును వచించెను. మలదోషములేనిదే యీ దురదకలిగిన చో దీనిని యబూనతుల్ ఐన్ అందురు. ఇట్టివ్యాధియందు కేవలము చెమ్మ కలిగించుటవలన గుణముకలుగును. మరియు మలమును తీసివేయవలసిన అగత్యము. డను. మరియు చెమ్మను కలిగించుటకై ఉష్ణోదకముతో కావడము చేయవలెను. చల్లని వస్తువులను కషాయముకాది వేడిగానుండు కషాయముతో కావడముచేయవలెను. మరియు చెమ్మను కలిగించు నట్టి తైలములు తలకు లేపనముచేయవలెను. ఈతైలములను అనేకవర్షాయములు పరించబడియె.

కనురెప్ప అంచులు మంద మెక్కి

యెరుపు కలుగు లక్షణము:

ఇది ఒకవిధమగు వ్యాధి. యీవ్యాధియందు రెప్పలు దళసరి మెక్కి యెర్రోగా నుండును. రెప్పలఅంచు మిక్కిలి మందమెక్కి దురద కలిగియుండును గాని లవణసంబంధముగను శుష్కగానుండును. కొంత

కాలము చికిత్స చేయకుండినయెడల రెప్పవెట్టుకలు రాలిపోవును. మరియు రెప్పలించుటకు అరబ్బీభాషలో అశఫారుల్ అజ్జాన్ మరియు మనా బకుల్ అహదాబ్ అందురు ఈవ్యాధి మలముయొక్క తీక్షణత్వమువలన దగ్గమై చెసిపోవుచుండును. మరియు దీని దృష్టత్వమువలన నేత్రము కూడ చెసిపోవును. యారోగము మిక్కిలి చల్లని వస్తువులు పువయోగించుటవలన కంటివృద్ధులకును పుబ్బినవైక వుత్పన్నమగును. ఈవ్యాధిని రెండుభేదములలో వర్ణించియున్నాము.

(1) ఈవ్యాధి నూతనముగా ఆరంభమై దీఘకాలము జరుగక లఘువుగానున్నను ఇవి తప్ప యితర లక్షణములు లేకుండినను లేపనము నేత్రకోలికి యందున్ను, రెప్పలయందుమాత్రా దురద పుత్పన్నమగును. మరియు, కొద్దిగా యెరువు కలిగియుండును.

— రెప్పలు యెర్రబడి మందమగుటకు చికిత్స —

ఈకారణములను బట్టి చూడగా మలము లఘువుగానున్నది కాబట్టి ఆమలమును వండ్లరనములుగాని లేక యిటువంటి యితరవస్తువులు గుణమును కలిగించునట్టి వస్తువులతో తీసివేయవలెను. అనగా సిమాగ్ వన్నీరులో నానవేసి రనముపిండి నేత్రములలో వేయవలెను. మరియు, అందు బట్టతడిపి రెప్పలపైని వేయవలెను. రాత్రీసమయమునందు పెద్ద పాయల, కాసిసిదిగుళ్లు, గులాబిపూలనూనెలో కలిపి రెప్పలపై లేపనముచేయవలెను. లేక కోడిగుడ్డు తెల్లనూ గుల్ రోగక కలిపి బట్టముంచి కనురెప్పలపై వేయవలెను. ప్రతిదినము ప్రాతఃకాలమునందు స్నానము చేయుచుండవలెను. అట్టిస్థితియందు మలమును కదలించుటకై వెంటనే గుణము కలిగించు ఔషధములు ఉపయోగించవలెను.

— (2) రెప్పలు యెర్రబడి మందమగు లక్షణము —

(2) ఈరోగము బహుకాలము వ్యాపితమై నిలిదియుండి రెప్పలమంద మెక్కువై యెర్రగానుండును. మరియు, ఉబ్బిపోవును.

~~కనురెప్ప యెడవుకలుగు లక్షణములు~~ వ్యాధి చికిత్సలు

సరేయి అను నరమును నొసలుయందుండు నరములను ఛేదించి రక్తమోక్షణము చేయించవలెను. మరియు, పిక్కయందుగాని భుజము లమధ్యగాని శస్త్రముతో గంట్లు పెట్టవలెను. గారిఖూఁ మెత్తగానూ కరక్కాయ కషాయములో కలిపి పానము చేయించవలెను. మలమును తీసివేసిన వెనుక శియాఫ్ హామరైల్ నేత్రములలో వేయవలెను. మరియు, ఉష్ణోవకములో నేత్రవ్రత్యోశము చేయవలెను. మరియు, వృష్ణోవకములో ఆవిరి పట్టించవలెను. చిరిశెనగపప్పు, దానిమ్మకాయ గుజ్జ, మైఫకేతజ్ అనగా ద్రాక్షపండ్లరసము మూడవభాగము మిగులు నలులుకాచివీరువండు కలిపి లేపనము చేయవలెను. దీనివలన నేత్రము లయందు నావు అజీర్ణము కలిగించును మలముయొక్క తీక్షణ్యము అణచినేయును. ఈరోగికి యీవ్యాధి చాలాకాలమునూడి కంటివెంట నీరు వ్రవిించుచుండిన మరియు రెప్పవెంట్రుకలువూడి రెప్పలయం దు గాయము కలిగినయెడల యిట్టిలక్షణములగులరోగి మలము అనేక పర్యాయములు వాడలించవలెను. మరియు యెల్లప్పుడు పత్యముగా యుంచవలెను తదుపరి శియాఫ్ నీజజ్, అహమర్ లైన్, మరియు అర్చి యజ్ అను ఔషధములను యేకముగా కలిపి నేత్రములలో వేయవలె ను. ఈఔషధములను సోపున గునందుగాని లేక కషాయమునందుగాని నూరి నేత్రములలో వేయవలెను. పైఔషధములను యేకముగా కలు వుటకు కారణమేమనగా తననిజదశయందు వచ్చుటవలన ముతీనము ను హెచ్చించి నష్టపరచును.

కభలుల్ అజ్ పాఁ యసగా కంటి రెప్పలయందు

పేలు చేరుటకు లక్షణము.

ఈవ్యాధి మూడువిధములుగానుండును. (1) మిక్కిలి దిన్నవి గను తెల్లగానుండును. మరియు నివి కంటిరెప్ప వెంట్రుకల మొదళ్ళ యందు కనుపించును వీటిని అన్నీభాషయందు సివాం అందురు.

(2) ఈ పేలు పెద్దవిగానుండును వీరంగు గోధురురంగుగను లేక దుమ్ముకంటి రంగు గలిగియుండును. వీటిని కంకాం అందురు; మరియు కొండరువైద్యులు వీనిని కంకాం అనటకు కారణము యీపేలకు కాళ్ళు విశేషముగానుండును. తక్కినవాటికి కమల్ అందురు. కాబట్టి కంకాం కున్న కమల్ అను పేలకున్న మిక్కిలి భేదముకలదు. వాటికాళ్ళు కనుపించుచుండును. దీనిని అరబ్బిభాషయందు కిదాఅందురు. అభిప్రాయమేమనగా వీటియలము కఫముకుళ్ళిన రతూబతూవలన కలుగుచున్న దిగాని ప్రకృతి దీనిని వ్యవహరించుక చర్మముయొక్క నలువైపులు యితర వెంట్రుకల మొదళ్ళుగో అల్లుకొనుచుండును. యెందుకనగా ప్రకృతిని తన దుర్లంధమలినమువలన క్రమిష్ణివేయుచున్నది. ఇచ్చట ప్రకటనముగు అంశమేమనగా నిస్సందేహముగా వెంట్రుకల మొదళ్ళు చర్మముకీంద మెత్తనిభాగమునందుండు గుల్లభాగముతో వెంట్రుకలకు బలము ప్రాప్తి నొందుచుండును. దానిని గ్రహించు యిచ్చగలదై యుండును. మరియు కఫజమలముతప్ప యితరదోషమునందు దీనిప్రభావము కలుగనేరదు గాన దీనివలన పేలు ప్రత్యర్థియగునని గ్రహించవలెను. ఆనగా పితృనంబంధముగు ప్రష్ణము మిక్కిలి తేజస్సుగలది. మరియుదీని మలము చేదుగానుండును. చేదుపేలు యొక్క ప్రకృతికి విరుద్ధముగా నుండును. ఈ కారణమువలన చేరువస్తువులు పేలనుచంపివేయును. వాతము వీటిప్రకృతివలన జీవనమునకు విరుద్ధముగానుండును. యెందుకనగా వాతము చెమ్మ శుష్కత్వముగల స్వభావికముగలది. మరియు రుధిరము యెటువంటి వస్తువనగా దీనిని ప్రకృతివదలజాలదు.

(నూచనీయము) చెమ్మ గుల్లగను నీచముగును లేక మండిదగును. అప్పుడుస్వభావికముగల ప్రష్ణముగాని లేక ప్రసరిప్రష్ణముగాని అందు పని చేయుచున్నచో చెమ్మయందు జీవనమునకుశక్తిప్రత్యన్నముగుచుండును. మరియు, రక్షకుని కృపవలన దీనియందు జీవుడు వచ్చిచేరుచున్నాడు. ఇది రక్షకుని పూర్ణానురాగముయొక్క కారణము.

కనురెప్పలయందు పేలుకలుగుటకు చికిత్సలు

శరీరమునకు చేదుమలమునండి పవిత్రతనొందించిన తదువరి ఆయారజ్ఞపైకరా, హబ్బకోకాయా, ముసాంబరము మాత్రలను వ్రచ యోగించవలెను. గండూషమువలనఅనగా ఆయారజ్ఞపైకరా తరువాత మరయు తేనెతో చేయబడుచున్న గండూషములతో మెదడు నందుండు మలమును తీసివేయవలెను. మలము నశించిన వెనుక వేళ్ళ కషాయము ను పానముచేయించి ముఃముఃను ప్షయము మృధుస్వయము కలిగినయెడల లోపటిమలము తీసివేసివ వెటనే ఆనేత్రము మలమును తీసివేయవలెను. అనగా సాధ్యమైన యెడల యీ పేలను రెప్పలయందుండి తీసివేయ వలెను. రెప్పలను ఆకషాయములలో నల్లప్రస్పవేసి కాచి కడుగవలెను. యిట్లు కడిగిన తరువాత రెప్పను శుభ్రత నొందించునట్టియు పేలను నశింపజేయునట్టియు అనగా పటికి ఒకభాగము అడవిద్రాక్ష అరభాగం యీ రెండు వస్తువులు మెత్తగానూరి యీ ఒకపదమునందు నళాకు వ్రుంచి కనురెప్పలలో పెట్టవలెను. పాపటి లవణము మెత్తగానూరి కండ్లలో వేయవలెను. యీ వ్యాధియందు పాపడి లవణము ఉపయుక్త ముగా నుండును.

(2) నళాకు పాదరసమునందువైచి కొంతవరకు వ్రుంచవలెను. పాదరసమున దుగల మలినము నళాకునందు ప్రవేశించును. అనగా నళాకు నకు అంటుకొనుచు తదువరి యీనళాకును నెమ్మదిగా తీసికొని వ్రేలితో రుద్ది వ్రకృతానుకూలముగా కండ్లలో పెట్టుటవలన రెప్పయందుండు పేలు నశించును. యిటు శరహాల్ బాబ్ అను గ్రంథకర్త చెప్పియు న్నాడు అనగా పాదరసముయొక్క గంధము తల వ్రకృతి వ్రభావము వలన చిన్నచిన్న జంతువులను నశింపజేయును. మరియు యించువిషయ మై పాదరసముతో నమానమగు వస్తువు మరియుకటి లేదని చెప్పిరి.

శయిరా యనగా రెప్పవాపు లక్షణము.



ఇది దీర్ఘవాపు యవగింజల ఆకారమువలె రెప్ప అంచునందు వ్రత్యన్నమగును యిది రెండు విధములుగానుండును.

(1) రెప్ప సమీపమునందు కలుగుచున్నది. దీని మలము చిక్కని రక్తముయొక్క తేలికభాగము దహింబడిన భాగము.

(2) ఈవాపుయొక్క రంగు యెర్రోగను మృదువుగానుండు దీనిని ఖరోస్ అందురు. మరియు, దీని మలము బహుదా నిర్మలముగు రక్తమువలన కలుగుచున్నది.

శయిరా అను రెప్పవాపు చికిత్స.

శిరావేదన మొనరించి రక్తమోక్షణముద్వారా మెదడునందు గల మలమును తీసి కేయవలెను. మరియు, రోగికి లంకనముచవలెను లఘుభోజన మివ్వవలెను. మరియు, రత్తి భుజించకూడదు ఆరంభమునందు మసాంబరము, రసాంబరము, మామినా, వంటకేగురు, యీ మొదలగునవి వరిశుభ్రముగు పచ్చి కాష్ఠిరమునందు కలిపి లేపనము చేయవలెను. ఆరంభనశయము వ్యాధి మైన యెడల వెచ్చని మైసము మరియు, హరహం దాఖిలీయూర్ వేయవలెను మరియు, యీ చికిత్స రెండువిధముల వ్యాధుల రోగిని వ్రతయోగించుచుగాని యందు విధమగు రోగము వ్రతమును వ్రత శాంతియొందజూచు మరియు, శస్త్ర ఖర్మ అవశ్యము కలిగినవో దీని విధానము చేప్పచున్నాను అనగా శయిరా అనగా రెప్పయొక్క వాపును మూలమునుండి వెళ్ళింది వేయవలెను అనగా గోరుగోగాని లేక కత్తెరతోగాని కత్తిరింది వేయవలెను. మరియు, దీని రక్తమును ఒక గంటవఱకు ఆవుచేయకూడదు తదుపరి జాహూర్ సజ్ ఫర్ అనుపై మర్దించవలెను దీనివలన గాఢము మానిపోవును.

తూనతుల్ అజ్బాన్ లక్షణము



ఇది ఒక మాంసపుముక్క యిది యుర్రోగా నల్లగా మెత్తగా నుండును, మరియు, మూర్లోగల యొక్క ములకలవలె రెప్పలో వేలాడుచుండును. యిందువలననే దీనిని తూనా అని వేరు పెట్టబడియె మరియు, యీ మాంసపుముక్క విశేషముగా కింది రెప్పలో వేలాడుచుండును. మరియు, ఒకప్పుడు పైరెప్పలోకూడా కలుగుచున్నది యెల్లప్పుడు యిందుకి యుర్రోగాగా నల్లని రంగుగాని రక్తము ప్రసరించుచుండును ఒకప్పుడు అంధత్వముకూడా కలుగుచున్నది అనగా యిందుకి రతూబతు యేమియు బైటికిరాదు. మరియు, యీ రోగము చెడురక్తము దగ్గమైన కారణమువలన కలుగుచున్నది.

తూనతుల్ అజ్బాన్ చికిత్స

శిరావేదనము, రక్తమోక్షణము, విరోచనపుర్వకమున తరువాత అన్నికంటె ముఖ్యవిధానములను అనగా దానిని శస్త్రముతో తీసివేయవలెను. యెరుకనగా తీక్షణముగు బౌషధములకంటె దీని ప్రణామము అన్నిటికంటె మంచిది. ఛేదించువిధానము అనగా మాంసపుముక్కను అయిదణులతో ముత్తి కత్తెలతో కత్తిరించవలెను. మరియు, కత్తిరించు సమయమునకు దీని వేరుకు కూడా యుంచక మొదలంటు కోసివేయవలెను. లేని యెడల తిరిగి పెరుగు నారంభించును. వేరుమండి నాశనము చేయనియెడల ఉప్పుజీలకర్ర) నమలి ఆసిఫ్యు కండ్లలో పిండవలెను. దీని వలన నసించుకుంచు రెప్పను లాగిని నేత్రములో పిండి మొదలగునవి యుండి పిమ్మట రెప్పలోనుండు మెత్తమాంసపుముక్క శేషమున్నయెడల అందుపైని తీక్షణముగు బౌషధము లేవనము చేసి రెండుగంటలవరకుంచవలెను. ఆస్త్రలము నల్లగా మాడిన మొదల బౌషధమును తీసివేయవలెను. పిమ్మట అనేకవర్షాయములు పరిశుభ

మగు పాలతో కడుగువలెను. దీనివలన నేత్రమునకు అపాయము కలుగ నేరదు. మరియు ఔషధమువలన కలిగినమంటయొక్క బాధ యావత్తు పాలతో కడుగుటవలన నశించును. తీక్ష్ణముగు వౌషధములు అనగా గుండ్రని కచ్చారము, జుంగలవచ్చు, పటికి, మురుదారుశింగు, సాంబ్రాణి నవాసాగరము, శియాఫెఅజఖరు, మొదలగువస్తువులతో చేయబడిన మురుమావేయవలెను. మరియు కొందరిమతానుసారముగా అన్నిటి కంటె పుత్తముమైనది. అనగా దానిని శస్త్రముతో కోయుటకాదు. తీక్ష్ణముగు ఔషధములను వ్రసయోగించవలెనని కొందరి అభిప్రాయము. దీనివలన ఆయెరువు, నలుపురంగుగల మాంసఖండము హరించును. మరియు మాంసపుముక్కను లోహాయుధముతోగాని కలకండముక్క తోగాని గీరి జరూరెఅస్పర్. శియాప్ అహమర్ అందుపై వేయవలెను. వేరుతో ఆమాంసపుముక్క పూసిపోవువరకు యిట్లు ఔషధములను వేయుచుండవలెను. ఇటుల ఔషధములవలన నశింపజేయుటకు మిక్కిలి పుత్తము.

తెహజుర్ వరనము.
జ
ణ

ఇదివారమువలన కలిగిన మృధుపదార్దము. ఇది రెప్పయందు పేరుకొని గట్టిపడుచున్నది. దీనిమలము పొరయొక్క మలముకంటె మిక్కిలి చిక్కగానుండును.

—తెహజుర్ చికిత్స.—

అయాజ్జమాల్లతో మలమునుతీసివేయవలెను. మరియు ఆవు దూడ కాలిములగ బసప్పేలముతో చేయబడిన మైసవరకు కలిపి కాది లేపనముచేయవలెను. ఇందువలన రాయివలెనుండు మలము వలచునగును. తదుపరి మరహందాఖలిఖూన్ వేయవలెను. దీనివలన మలము నశించిపోవును. మరియు యిచ్చసాయములవలన మలము నెడల

కుండిన రెప్పను ఆయుధముతో అనగా తలగుండ్రముగానుండు ఆయుధముతో రెప్పను విరిచి చీల్చివేయవలెను. గోరుతో గట్టిగా అణచవలెను. యిందువలన మలము బయటికివచ్చును. ఈరోగము తిరిగి వచ్చునని భయమున్నచో వ్రాణముప్రక్క కత్తెలతో కత్తిరించవలెను. దీనివలన విశేషదినములవరకు గాయము మానకుండును. మరియు యీ కారణమువలన చాలా కాలమువరకు మలము వచ్చుచుండును. అంగము స్వశ్చత నొందును.

☛ కరూహుల్ జఘ్న అనగా రెప్పల వ్రాణముయొక్క లక్షణము ☛
 రెప్పయొక్క వ్రాణము బాహ్య కారణమువలన వుత్పన్నమగును. లేక వుష్ణవాపువలన మలము పేరుకొని వకవ్యమ్మి రెప్పయందు వ్రాణమును కలిగించుచున్నది.

— రెప్పవ్రాణదికీర్తన. —

శిరిసెనగకాయలు, దానిమ్మకాయపై బెరడు, పిస్తాకాయ బెరడు, శిరకాలోవేసి కాది లేవనము చేయవలెను. దీనివలన వ్రాణముయొక్క పొక్కు పూడిపోయినయెడల గాయము మానుటకై శోడిగుడ్డులోని సాన కుంకుమపువ్వుతో గాని లేక శియాఫ్ ఇస్త్రాఫి కాతో కూడ కలిపి చేయవలెను.

☛ శియాఫ్ ఇస్త్రాఫి కాచేయు విధానము. ☛

బంగారుమకీల, మిరియాలు, నల్లమందు, కుంకుమపువ్వు, యివి ప్రత్యేకము యేడుమాషములు, సైంధవలవణము, సావడిలవణము, మంగకాయలు, యివి ప్రత్యేకము 4న్నర మాషములు, తుమ్మజిగురు, శియాఫానూమిసా, అంజరూద్, యివి ప్రత్యేకము 14 మాషములు ఈ వస్తువులు ఒకటిగా చేర్చి మార్ణించి వస్త్రుగాలిత మొనర్చి పద్మిసోపు రసమునందునూరి కనికెలు అనగా సియాఫ్ చేసుకొనియుంచి నమయ్యే మువద్దినవ్వడు ప్రవయోగించవలెను.

తనాబ్బుజు వాఇంతిఫాఖ్ ఆజ్ పాకొలక్షణము

అను

ఈరోగము నందు కనురెప్ప వృద్ధి నిగనిగలాడుచుండును. తనాబ్బుజ్ వాతమువలన కలిగిన వాపువేరు మరియు నీవాతము శరీరమునుం దు నింకియుండును. మరియు యీరోగము మూడువిధములుగానుండు ను. (1) యీవ్యాధిలో అంగములయందు దుగ్బలము కలిగి వాటిశక్తి ఆహారనము వచనము చేయజాలకనోవును. (2) కఫవ్రోషవోషము యొక్కవిశేషస్వయవలన కలుగుచున్నది. దీని నిజవ్రాష్ణము దీనిని వచ నము చేయజాలకనోవును. (3) కఫము వోషము వలన వ్రాష్ణత్వముంది వాపును కలిగించును.

తనాబ్బుజ్ వాఇంతిఫాఖ్ అజఫాన్ దీక్షి.

రోగి లో అవయవములు దుగ్బలత్వము యీ కారణమైనయెడల లో అంగములకు బలము కలిగించవలెను. మరియు, కఫాదిఖ్యము రోగ కారణములైనచో లఘుభోజనము పెట్టవలెను. మరియు, కఫమును వెడలించవలెను. మరియు, మహాయితీఫల యివ్వవలెను. ముసాంబ రము శిరకాలోకలిపి రెప్పలపై లేపనముచేయవలెను. మరియు, గోరు వెచ్చని నీళ్ళలో శిరకాకలిపి కనురెప్ప కడుగవలెను బట్టగాని స్వజాని పుష్టోదకములో ముంచి కండ్లపై యుంచవలెను. మరియు, రోగికి యీ రోగము ఫలగమోనియొక్క కారణమువలన కలిగినచో నరేడు సరము ను చేదించవలెను. మరియు, శియాప్ మమీసా, చందనము కాశిని రసమునందునూరి లేపనము చేయవలెను. మరియు, యీ రోగమును ఇంతిఫాఖ్ వ్యాధియందు చెప్పబడియె.

రెప్ప కఠినవాపు లక్షణము:

ఇది ఒకవిధముగు కఠినవాపు రెప్పలయందు జనించును నిది కుదురువలెను కుదువు కలుగుటకు కారణముగానుండును. దీనిని గడ్గడ్ అందురు. కుదువు అని కూడా కొందరు వచించుచున్నారు మరియు, నిది నిజగతయందు తనచూరు అనగా కఠిన వాపునందు ఒకభేదము దీనినర్థము ముందుగా చెప్పియుంటిని. దీనిని గడ్గడ్ అనుచున్నారు.

సైలుల్ అనగా రెప్పపైన మొలకలు కలుగు

వ్యాధి లక్షణము:



ఈరోగకారణము వాతమువలన చల్లని దోషము కలిగి ఆదోషమువలన కలుగుచున్నది. (చికిత్స) శరీరమునందుంకి వాతదోషమును తీసివేయవలెను. మరియు, మొలకలుపై జైతూర్ తైలపునుడ్డి బలపూర్వకముగా మర్దించవలెను. నేక నల్లజీలకర్రగాని సైంధవలవణమునూరి యదాశక్తితో మర్దించవలెను. మరియు, యీ వస్తువుల చూర్ణమును శిరకాలోకలిపి లేవనముచేయవలెను. యీ వ్యాధి యీ చికిత్సవలన శాంతించుచో వాటిని పటుకాణుతో పట్టుకొని నఖహారణనాయి శస్త్రముతో కోసివేయవలెను. రక్తము సక్రించిన వారంభించిన యెడల కొంత వరకు రక్తము సక్రించవలెను. మరియు, ప్రాణముపై పటికినూరి చల్లవలెను దీనివలన రక్తము నిలిదిపోవును.

శర్కార్ అనగా కంటిలోలేచునట్టి గుల్లలవర్షనము:

ఈరోగము రెప్పలయందు లేచునుండును గుల్లలుఅనగా దిన్న బొబ్బలు అని భావము. దీనినిన్నుముగు రెప్పలయందు కుదుడ ఆరంభించును. యీదోషుడ గీరుటవలన వాపుజనించును. మరియు యీ

కావు వివచనము ప్రయోగము కట్టువలన కలిగిన వాపుయొక్క అకృతి కలిగియుండును. యీ రోగము రక్తదోషమువలన గాని పితృదోషము యొక్క విశేషత్వము కారణమువలన కలుగుచున్నది.

శరీరం అను గుల్లదికీర్తన.

శిరావేదనము చేయవలెను. కరక్కాయలు, చింతపండు మరియు యిటువంటి స్వభావికముగల వస్తువులయొక్క కషాయముతో ప్రకృతి మృదుత్వము నొందించవలెను. మరియు ప్రచితమగు భోజనము నొసంగవలెను. మరియు నేత్రములు పుల్లద్రాక్షరసముతో కడుగవలెను. పిమ్మట సాదనక నేత్రములలో ప్రయోగించవలెను.

రెప్పపైతేచు చిన్న గుల్లలయొక్క వర్షనము

సలమా అనగా కంటిరెప్పలపై చిన్నగుల్లలు లేచుచుండును. యీగుల్లలలో మ టకలిగి యుండును. యివి కొద్దిగావాది గాయమై అల్లుకొనుచుండును. మరియు నివి రక్షిత్తమువలన వుత్పన్నమగును. యీ రోగము రెప్పయందు వుత్పన్నమై పెరుగనారంభించినయెడల రెప్పలు దిట్టినటులుండును. మరియు రెప్పవెంట్రుకలు పూడనారంభించును. రెప్పలు యెర్రనిరంగు కలిగియుండును.

రెప్పలపై చిన్నగుల్లల దీకీర్తన.

మలమును తీసివేయవలెను. మరియు యీ రోగ కారణమగు వృష్ణమును శాంతింపచేయవలెను. మరియు శియాఫ్ మామిసా, కుంకుమపువ్వు, రసాంజనము, తుమ్మచెక్క మొదలయినవి లేపనము చేయవలెను. మరియు శియాఫ్ అహమర్ లైన్ నేత్రములలో వేయవలెను. దీనివలన శేషించియుండు మలము హరించును.

రెప్పయందు మలినమేర్పడు లక్షణములు.

ఈ రోగచిన్నము లెవ్వయినగా రెప్పవెంట్రుకల మూలముల యందు సపూన్ అనగా పూక లేక పొట్టువలె వుత్పన్నమగును. ఒక్కొక్క

కనుకైప్ప గాయమై, నీ మువ్రవేళింది గరగరలాడుతుండును. మరియు కైప్ప నెంట్టుకలు పూడిపోవును. మరియు యీరోగి నేత్రములలో వాతముమొక్క దుర్గంధమువలన ఆవిరివరమాణువుల కారణమువలన నీచమలము పుత్పత్తియగుతుండును. గాని, దీనిరంగు కొంచెము మాలిశ్యముగా నుండును. యీరోగము కథము చెడిపోయిన ఆవిరివరమాణువుల కారణమువలన కలిగినయెడల దీనిరంగు తెల్లగానుండును.

— రెప్పయందు కలుగు మలినచికిత్స. —

ఈరోగారంభమునందు శరీరమును నీచదోషమునాండి స్వశ్చత వరది, తదుపరి శియాపేలవామర్ లైక్* అధవా శియాఫధీనక్ నేత్రములలో వేయవలెను. మరియు చిత్రీమూలము బెరసుకాల్పి గుల్లో గనలో కలిపి లేవనము చేయవలెను. మరియు యీరోగము దీక్షుకాకాల గతమైనచో శస్త్రములో గీరవలెను. లేక వటికి బెల్లము ముక్కలో గీర తదుపరి జ్యోతీవర్దక సురుమా నేత్రీములలో వేయవలెను.

— సల్ ఆమ్ అను తిత్తి లక్షణములు. —

ఈవ్యాధికంటి రెప్పయందు పుత్పన్నమగును. నిది కంటియొక్క మాంసము చర్మములలో సంబంధములేకుండును. మరియు దీని నిమిత్తము వక రిప్పలి నందివలె నుండును.

— సల్ ఆమ్ చికిత్స —

శరీరన: బంధుగు మలము వెడలించినపిమ్మట శస్త్రప్రయోగము చేయవలెను. శస్త్రార్థ అనగా రెప్పచర్మమును నెన్నునిగా వెడల్పు

* ఆహమర్ అనగా యెరువునకు పేరు లైక్ ఆనగా మృగుశ్యము శియాపే అహమర్ లైక్ అనేక ద్రవ్యముల సంయోగమువలన చేయబడిన ఔషధము. ఇందు మృదులగు ఓషధులు చేర్చబడును గాని లేజవంతముగు చురుకుగల ఓషధులు లేవు. గాన దీనిని శియాఫ్ ఆహమర్ లైక్ పెట్టబడియే మరియు దీజిక్ నల్లవంతు పేరు గాని పూర్వకాలపు ఒకవైద్యుని పేరు కూడ దిజిక్ అని యుండెను. యీ ఔషధమును అరైద్యుడు కనిపెట్టి తన పేరు యీ ఔషధమునకు పెట్టెను గాన దిజిక్ అని ఔషధమునకు పేరుకలిగెను.

నుండి చీల్చివేయవలెను. ఇందువిషయమై సావధానముడై యుండవలెను. శత్రువు యొక్క నివర రసోలి అనగా కిత్తివలెనుండు బొబ్బయొక్క ఝిల్లియ దు ప్రవేశించకూడదు. యీవిషయమై యగ్నిముచేయవలెను. రసోలి ఝిల్లినహితము యెన్నియో బైలువెడలును. మరియు యీ విధముగు నేత్రములో శేషముండినయెడల తీక్షణుగు ఔషధములు గోఘృతము దీనిపై వేయవలెను. ఇందువలన దేనికది బైటికివెడలినచ్చును. మరియు రసోలిఝిల్లి నోణమై అందుండి చీము నశించినచో ఇట్టిదశ యందు చికిత్స కఠినముగును. మరియు రసోలి అనగా బొబ్బ తిగి వుత్పత్తి కాగలదు.

(నూచనీయము) ముస్సా అనగా మొలకలు. పిత్తి, రసోలి, అనగా బొబ్బ. ఈ మొదలగునవి ఒకే అంగమునుండి న బుధముకలిగియుండవు. అనగా యీగ్రంథముయొక్క అంతమునందు యీరోగములను చెప్పబడును. మరియు యీస్థలమునందుకూడా యిందువలన వర్ణించబడియె. ఈరోగము యీస్థలమునందు వుత్పన్నముగును. అప్పుడు యే వుపాయములవలన చెప్పబడుచున్నచో అది ముఖ్యముగా అనగా ప్రకరణము యెఱులయున్నచో అటుల చికిత్సచేయదగియున్నది.

రెప్పలు ఆకుపచ్చ నీలిరంగు కలుగుటకు

లక్షణము

ఇదివ్రోణముయొక్క కారణమువలన రెప్పపై కలుగుచుండును. ఇందుకు చికిత్స యద్యాపివ్రోణము శేషించియుండిన మరియు యేమువ ద్రవములేకుండిన శిరావేదనచేయవలెను. మరియు విరోచనముకాగల ఔషధములు యివ్వవలెను. మరియు చందనము, ముఠుదారుశింగు, వన్నీగుతోనూరి లేపనముచేయవలెను. దీనివలన గాయముచూనిపోవును. అటుపిమ్మట సంగెఫిల్ ఫిల్, అనగా వక విధముగురాయి. యిది మిరియాల వలెనుండును. యీరాయి నూరి లేపనముచేయవలెను. మరియు కుండ

పెంకులు ఒకదానిపై నొకటి అరుగిస్తేనే లేపనముచేయుటకూడా లాభదాహకము. అనగా నీలిరంగును హరించును. ముల్లంగిత్తులు నీళ్ళతో నూరి లేపనముచేయుటవలన దీనిరంగు హరించును. యేలస్తువు నీలిరంగును ఆకుపచ్చరంగును దూఁపరచునో ఆవస్తువులు యీవ్యాధియందు ముఖ్యమైనవని భావించవలెను ఈబొవధములను యీగ్రంథముయొక్క అంతయందు చెప్పబడును.

నేత్రీలూటి వ్యాధి లక్షణము

కంటికోలికియందు అనగా ముక్కువైపు వావుకలిగి అటువలన వాత కురువుపై లూటిగా మారును దీనిని గవణ అందురు. మరియు, మలము ఆస్తానమునందు ఖనీభవించుటవలన యీ వ్యాధి కలుగుచున్నది. దీని దశ భిన్నాభిన్నములుగానుండును. ఒకప్పుడు ముక్కువైపు చితికిపోవుచుండును. యీ కురువు చితుకుట్టిస్తలము కంటికిన్ని ముక్కుకున్న మధ్యమార్గము యీ మార్గమునుండి చీము స్రవించుచుండును. ఒకప్పుడు కంటిరెప్ప చక్కము చినిగి చీము వెడలుచుండును మరియు కనురెప్ప శల్యమును దుర్బలము కలిగించును. ఇట్టి నమయమునందు రెప్పపై వేళ్ళుపుంచినచోచీము బైటికివచ్చుచుండును. విశేషత్వమువలన దీని తేజస్వీయవలన మాంసమునకు అధోభాగమునందుండు శల్యమును దుర్బలముకొందింది చెరచివేయును. అనగా యీవ్యాధివలన వెనుక చీలిపోవుననిభావము. మరియు కంటిలూటి మరియుకటి గలదు. నిది చితికి బైటికిరాక నొప్పికోకూడియుండును. మరియు వావుయొక్క నయోగమువలన నేత్రీమునంబెల్లప్పుడు నిలిదియుండును. ఒకప్పుడు యీరోగమువలన చీముయెల్లప్పుడు నిండియుండును. నేత్రమునందుకూడా దుర్గతి సంభవించును.

—నేత్రీలూటి దికిత్వ. —

ఈవ్యాధియందు ముందుగా నరేరు అను నరమునుచేడింది రక్త

మోక్షము చేయించవలెను. విరోచనము చేయించి శరీరమును, మోక్షమునకున్న, పవిత్రము కలిగించవలెను. మరియు లఘువగు మంచితోచనము లొనగవలెను. అనగా ప్రాణసంబంధ విధానమొనర్చుచున్నచో అటుల పత్యమును యిప్పించవలెను. అప్పుడు శరీరసంబంధములము వెళ్ళిపోయినయెడల రెప్పయ దు శియాఫగవకలేవనము చేయవలెను. ఈ ఔషధము యువయోగించుటకు ముందుకంటిలూటిలోనుండి కుళ్ళిన చీము నీరు తీసివేయవలెను. మరియు యీచీము పాతనూసిలో తుడిచి కుళ్ళిన మాంసమును కోసివేయవలెను. మరియు యిటుల కోసివేయుటకు రెండువిధములుగలవు. (1) శస్త్రముతో (2) ఔషధములతోనున్న తీసివేయవలెను మరియు యీరోగియొక్క కంటిలో లూటికొమ్ముకొనజాలదు. మరియు రెప్పలోవేరుగానుండినచో సీచమాంసమును శస్త్రముతో కోసివేయవలెను. అభిప్రాయమేమనగా యీరోగియొక్క నేత్రములో లూటికురువు దిట్టముగానుండదు. మరియు నిది రెప్పలోకలిసియున్నచో దీని చీలుటకై జంగాలవచ్చుమలాము వేయవలెను. మరియు యింసువిషయమై ప్రకటించినదేమనగా చీము దుష్టమాంసములొలగించిది శియాఫగరక యువయోగించుటవలన పోయోజనము కలుగనేరదు. మరియు యీవ్రపాయములవలన లాభము పొందించనియెడల అగ్నితో కాల్చవలెను. మరియు కాల్చుటకు విధానముకలదు. అనగా వాతవేయనట్టి ఆయుధము చిన్నదిగను గుండ్రమైనమాఖము గలదిగానుండును. అట్టి ఆయుధమును తీసికొని అగ్నియందు యెరిగిగా కాల్చి అనేకపర్యాయములు చెడిపోయినమాంసముపై నుంచవలెను. ఇట్లు కాల్చుటవలన చెడుమాంసము యావత్తు కాలిపోవును. చీము దుష్టనీరొకటి కుప్పించును. మరియు వాతవేయనమును తీసునందు గోధుమనత్తుమందుగడ్డనీడలో తీసి చల్లని బుట్టతోవేసి నేత్రమునందుంచవలెను. దీనివలన వాతయొక్క ప్రస్థము నేత్రములో ప్రవేశించజాలదు.

ఇది అన్ని దిక్కులకంటె మిక్కిలి పుత్రముమైనది. అనగా రాగి తోగాని లేక యితరలోహములతోగాని ఒకగొట్టమునుచేయించి దాని ముఖము యీలూటికురుపుకు సమానముగా యుండునట్లు చేయించి ఆగొట్టమును లూటికిసమానముగాయుంది తగుమాత్రము నీనముకరి గించి ఆగొట్టములోనుంచి పోయవలెను. రోగి ఈలూటిశుభ్రముగా కాలువంతవరకు యీకావ్యము సహించియుండవలెను. మరియు ఈవిధానమును వైద్యులు మిక్కిలి మించిదనిరి. యెందుకనగా ఈదశయందు ఆముఖ్యస్థలమునుండి వాతమువిశేషముగా అల్లుకొనజాలదు. అభిస్రాయ మేయనగా యిటుల కాల్యుపిమ్ముట సవేదామలమును వేయవలెను. దీని వలన గాయము మానిపోవును. నొప్పికాంతించును.

శియా ఫేగవణ అను ఔషధమును చేయుక్రమము.

ముసాంబరము, గవ్వపలుకుసాంబ్రాణి, అంజనాద్, కహరోబా దానిమ్మపూలు, సురుమా, పటికీ ఇవి ఒక్కొక్క భాగము, జంగాలవచ్చ 14 భాగములు, యీవస్తువులు యావత్తునూరి చూర్ణించి వస్త్రుగాలిత మొనరించి శియాఫ్ అనగా కనికెలు చేసికోవలెను. మరియు అవశ్యము కలిగినవచ్చు నీళ్ళతో అడుగదీసి మూడుచుక్కలు నేత్రమునందు కొంత కాలమువరకు వేయుచుండవలెను. ఇటులవేయుటవలన మిక్కిలి లాభము కలుగగలదు. అనగా వ్యాధిశించి నేత్రదుష్టి విశేషముకలుగును.

(నూచోయము) ఆవాపునకు కుఖము యేర్పడక వ్రణదిన్ను కములు కలుగకుండిన మామినా, కుంకుమపువ్వు, బాలింతబోలు, ముసాంబరము, కాల్యున ముత్యపుడిప్ప యీయావత్తు వస్తువులు తీసికొని తలకకూర్చి రసమునందుగాని, లేక వచ్చికాశిని రసమునందుగాని నూరి వాపును లేవనము చేయవలెను.

మరియు వడవ్రకృతి. అనగా దీనిని నమలివేళి లూటిగామా ర్చివును కాబట్టి ఔషధలేవనాడులు నశింపజేయును యీ చికిత్సవలన లోభమేయనగా వాపును తగ్గించును. మరియు, యీ చికిత్సవలన తగ్గ

నిచో తీక్షణబౌషధములను అడుగదీసి లేపనము చేయవలెను. అనగా బఠానీలు నూరి తేనెలోకల్పి అధనా, సాంబాణి, పావుకపుపిట్టనులము కలిపి అధనా పటికీ నూరిగాని లేక నుఖబీజ్జ సిరకాతోనూరిగాని యీ మొదలగువానిని వేర్వేరుగా లేపనము చేయవలెను. యిటుల లేపనము చేయుటవలన మలమును పక్వపరచి చర్మమును బ్రద్దలుచేయును. శత్రుమును చీకనివ్వక ఆపినేయును. మరియు, వాపు పక్వమొంది మెత్తబడిన యెడల తుమ్మచెక్క, బొగడచెక్క అడుగదీసిగాని లేక యితరములగు యిటువంటి స్వభావికముగల వస్తువులనుగాని లూటిరంధ్రమునందుంచవలెను దీనివలన నానూరను, కొలికిలూటి మానిపోవును. మరియు, బంగాలవచ్చనూరి వత్తికి వట్టింది ఆరంధ్రమునందుంచవలెను ఈ బౌషధము మంటగానుండును అయినను ఆనేకవర్షాయములు పుసయోగించదగియుండును. రోగి బాధకోర్వజాలకుండినచో యీ వ్రీణము హానికలిగించును. మరియు, ముత్యపుదిప్ప, ముసాంబరము, తుమ్మచెక్క యీ వస్తువులునూరి వ్రీణము ముఖముచేయుటకై ముందు వెనుక కూడ లేపనముచేయవలెను. మరియు, నదాపాకు, నీళ్లతోనూరి వత్తిని అందులో ముంది వ్రీణమునందుంచినచో మిక్కిలి లాభదాయక మగును. మరియు యెండిననమాగ్, కషాయము లూటి రంధ్రములో వేయుట లాభదాయకమగును. బౌషధములయందు వత్తిముంది అవత్తి వ్రణమునందు ప్రవేశింపజేసేమెడల ముందు వ్రణమునురుద్ది అందుండు మలమునుతీసివేకి బ్రాహ్మసారాయితోగాని లేక అక్షర్లమును కలిగించు నట్టి మధ్యపానాదులతోగాని వ్రణమును పరిశుద్ధముగాకడిగి తిదుపరి వ్రణమునందు వత్తిపెక్కించే వ్రయస్నము చేయవలెను. ఇట్లు చేయుట వలన వ్రీణమునందుండు మలము తగ్గిపోవును. మరియు వ్రీణమునందుండి మలము వెడలకుండిన రెండుమూడుదినములు వదలివేయవలెను. ఇట్లు వదలుటవలన మలముయావత్తు వకటిగా చేరును. తిదుపరి వత్తి వేసి కడుగవలెను. పిమ్మట వత్తినిపెక్కించవలెను. మరియు యీలూటి

వ్రణముయొక్క ముఖము బాధించబడి చీము వెడలకుండిన దూలగొండి నిత్యమునూరి కలిపినపిండిలో కలిపి, చనుబాలుతోగాని గాడిదపాలుతో గాని నూరి అందు కుంకుమపువ్వు న్వల్పముగాకలిపి నూరి లూటీపై వేయవలెను. దీనివలన మెత్తబడి ఆలూటిముఖము చిట్టిపోవును. మరియు మైదాసిండి యొట్టెలోనుండు మెత్తనిగుడ్డు, సాంబోణి, తుమ్మచక్క కషాయముతో నూరి లూటీపైనుంచి కట్టుకట్టినయెడల లూటీవ్రణము చిట్టిపోవును. మరియు వ్రణముయొక్క లోతు, విశాలత్వమును తెలిసికొనిటకై అవ్రణమునందు కడ్డి వేసినచూచి పిమ్మట ఔషధములోదూచి ముంచి వ్రణమునందుంచవలెను. మరియు తీక్షణౌషధములు వేసినయెడల నేత్రముపై కట్టుకట్టి ఒకగంటవరకు తిరుగనియ్యక రోగిని పరుండ బెట్టవలెను. మరియు యీ మొదలగు సుపాయములవలన ప్రయోజనము కలుగనిచో అట్టిస్థితియందు శస్త్రాభివలనగాని, అగ్నిభివలన దగ్ధపరచుటకు ప్రయత్నము చేయవలెను. వెయిక అనగా శస్త్రాభివలనము వర్ణించియున్నాను.

కనురెప్పలు కొలకులయందు దురద కలిగించు వ్యాధి లక్షణము.

ఈదురద కలుగుటకు కారణమేమనగా ఉప్పని రతుబల్ అనగా నీరు నేత్రమునందు స్రవించవారంభించును. దీనివలన నేత్రముల వెంట పుప్పనినీరు వెడలనాంభించును. ఈవ్యాధిగల నేత్రమునందు ఎరువునుంట ఉత్పన్నమగును. ఒకప్పుడువ్రణములుకూడా కలిగించును.

ఈకనురెప్పలు కొలకులయందు దురద చికిత్సలు

కాన్నినూరి గుల్ రోగిన్ గోకలిపి లేపనము చేయవలెను. మరియు, హసర్ మీ నేత్రములలో వేయవలెను. దీనివలన దుప్పనిరు వెడలిపోవును యీ సదుపాయములవలన రోగశాంతి కలుగనిచో చికిత్స తగ్గింది మేక మొదలగు జాతులనూంపము కేవలము కొద్దిగా రోగి

నాళాచార్యునివలెను. మరియు, అంజారవండ్లు, ద్రాక్షవండ్లు రోగికి వర్తమానములను మరియు చెమ్మను కలిగించు సుపాయములను చేయవలెను. మరియు, నమాద్రీ తీరమానందు సంచారముచేయుట, చెమ్మను కలిగించునట్టి లేవనలు మొదలగు సుపాయములు చేయవలెను. మరియు చెమ్మను కలిగించునట్టి కావడములు భోజనములు, షరబతులు, ఇత్యాదివస్తువులను మాత్రము వ్రవయోగించవలెను యెందుకనగా మలమును వెడలించుటకు సిద్ధముగా నుండునటుల చేయవలెను. మరియు, మల శోధము అందుగలవువృత్తిపోవును. చెమ్మనుకలిగించు విషయమై ఆలోచించకగిన అంశమేయనగా యీలవంసంబంధముగు నీరు రక్తజదోషమువలన కలిగినచో శిరావేదనచేయవలెను లేక నిది యితర దోషయుక్తమైన యెడల ఆదోషానుసారముగా మలమును వెడలించునట్టి ఔషధములను వ్రవయోగించవలెను. మలము వెడలిన యెడల ఆనేత్రమునం నుండు మలము వెడలుటకై బాసలీఖా అనగా సురుమా మరియు, కౌవాలాగరిజీ రెప్పలయందు వేయవలెను.

కౌవాలాగరిజీచేయుకృమము. ❀

సురుమా, కాల్యుసెస్ నాని 17 న్నర మాషములు తారమాక్షికము, హేమాక్షికము, సాదాజ్ ఆడనీ, మైలతుత్తం, తామ్రభస్మం, ఇవి ప్రత్యేకము 7 మాషములు కరక్కాయబెండు, ఫలకజ్, మిరియాలు, పిప్పళ్ళు, నవాసాగరము, ముసాంబరము, రసాంజనము, కుకుమపువ్వు నమాద్రీమునందుండు యెండ్రకాయ, అనగా పీత, యివి యాషతుశ్శిక్త మాషములు శొంఠి 1 క్త మాషములు పచ్చకర్పూరము, శిక్త రతులు కస్తూరి శి రతులు లవంగములు 1 మాషము ఈవస్తువులను చూర్ణించి వస్త్రుగాలితముచేసి మెత్తగానూరి యంచుకొని నమయానుకూలముగా నువయోగించుకొనవలెను.

కనేత్రోలకులలో కఠినమాంస ముత్పన్నమగులక్షణము ❀

కంటిలోలికియందు మాంస ముత్పన్నమగుచుండును. అనగా

ముక్కువైపు కంటి పెద్దకొలియంను మానము విశేషముగా పెరుగ నారంభించును. దీనిని గుడ్డా అందురు. ఈమాంసము పెరిగినకొలది నేత్రమునందుండునీరు దిక్కబడి న్యవించారంభించును. అనీరు కొలికి యందుండుమాంసమువలన ఆటంకమాకలిగి నిలిచిపోవును. ఈకారణము వలన నేత్రలూటి పుత్పన్నమగుచున్నది. ఇది విశేషముగా పెరుగుటవల న నేత్రదృష్టికి భిన్నము కలిగించును.



నేత్రకొలికయం దుత్పన్నమగు

మాంసచికిత్స.



శరీరమునందుండు విశేషదోషములను తొలగించినపిమ్మట మర హంబంగార్ గాని శియాప్ జంగారుగాని ఆమాంసముపై వేయవలెను దీనివలన ఆరోగ్యమొండఁచో నాఖానా అనగా గోగు ఆకారముగా తెల్లగ్రుడ్డువై వృద్ధియగుమాంసమును శస్త్రముతో తీసివేసినట్లు తీసి వేయవలెను. మరియు విశేషమాంసము యావస్తుతైః కేత్రకొలికి నిజ దశయందువచ్చినయెడల యీమాంస మూలమునుండి త్రొవడనిగ్రహించవలెను. ఇట్లుల తైఃక మాంసశేషముంపినచో తిరిగి పెరుగుననే భీతి యుండగలదు. మరియు శస్త్రోర్మ అయినపిమ్మట జరూరి అడఫర్ అం దుపై చల్లవలెను. దీనివలన శేషిందియుంనుమాంసముకూడా హరించి పోవును. మరియు శస్త్రుఛేదనవలన కష్టము నభవించినచో అశిషము నుతొలగించుటకై కోడిగ్రుడ్డు తెల్లసాన గుల్ రోగిన్ నందు కలిపి లేవనము చేయవలెను.

శియాపేజంగారుచేయుక్రమము.

నమదాఅరబి, రాగ్, నఫేదా, జంగాలపచ్చ, యివిప్రత్యే
ము 7 మాషములు యీవస్తువులునూరి కులసిఅకురనములోనూరి కని
కెలుచేసియుంచుకొని వుపయోగించవలెను.

గద్య, ఇది శ్రీమదిమాంబేగ్ సాహెబ్ పాత్ర పాచ్ఛాబేగ్ సాహెబ్
పుత్ర,,వైశ్యభూషణ" బిరుదావళి విరాజనూన వైద్యవిద్యజ్ఞన
విధేయ రిహంతుల్లాబేగ్ నామధేయ ప్రణీతంజైన
,,శిల్పఅకృష్ట మాహి"అను వైద్యగ్రంథమునందు
నేత్రరోగాధ్యాయము నర్వము
సంపూర్ణము.



యాకరీముల్ మారూఫ్.

బిస్ మిల్లా ఇన్ సూనిరిటీ హీం.

తిబ్బె అక్షరీషాహీ

నాలుగవ అధ్యాయము.

క ర రో గ ల క్ష ణ ము లు అను

కర్ణములనగా ఒకమృదువగు శల్యముతో కల్పించబడిన అంగము. నిది మాంస సంబంధముగు జ్ఞానేంద్రియములయొక్క సరములతో చేరి యేర్పడినది. యీ కర్ణమువలన మనకు కలుగు ఉపయోగము సామాన్యముగా అందరికి తెలిసిన విషయమే అయినను కొంతవరకు నాకుగల అల్పజ్ఞానమువలన యిందు చెప్పచున్నాను. అనగా గాలి కరటములు వేయుచు యిందు నిలిచి ఇజమహాజరీ అనగా ఇదివకశల్యము. యిందు చెవిరంధ్రముండును. యీ రంధ్రమునందు ప్రవేశించు నమయమునందు ఆరంధ్రముయొక్క జ్ఞానేంద్రియముల జీవనరము యీ కర్ణరంధ్రము యొక్క మధ్యభాగమునందున్నది. దీనివలన వినిపించునట్టి శక్తికలుగు చున్నది. యీ శక్తికి శబ్దమువెల్లి లాకుచుండును. అట్టి స్థితిలో శబ్దమును గ్రహించునట్టి ప్రాప్తమగుచున్నది. మరియు, యీ అధ్యాయమునందు యెనిమిది భేదములుగలవు. అనగా బాగలి సుత్తి యెముకల కూటము గజరూప్ ఒకశల్యము. ఆశల్యము చెవిశల్యముకంటె మృదువుగానుండును యితర అంగములయందు నిలిచియున్నది. దీనిని వరువు నెముక అందు. మరియు, ఇజమహాజరీ అనగా రెండు శల్యములు యీ

రెండు శల్యములలో కర్ణగ్రంథిముందును నిది శిరస్సుయొక్క రెండవ శల్యములో నంబంధము కలిగి నిలిచియున్నది. కాబట్టి దీని ఇబ్బతు జరి యని చెప్పబడినది. మరియు, అడర్ అనగా అరబ్బీ భాషలో రాయి అని అర్థము. మరియు, యీ కర్ణము శబ్దమును గ్రహించు విధమును తెలిపెద.

కర్ణ ఆవయవములను చూపు చిత్రపటము

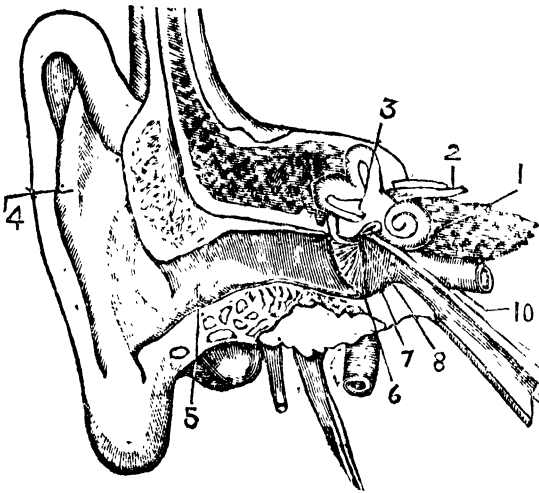

1. కర్ణావృత్తి
2. గజరూప్ అంక వన్నెదాగలినుత్తి ఎముకలకూటము
3. కర్ణబేసి
4. వెలసలిదవి
5. కర్ణనాళము
6. కర్ణభేత్వచ
7. కర్ణ అస్తులు
8. కంఠకర్ణనాళము
9. కంఠకర్ణనాళము
10. కంఠకర్ణనాళము

కర్ణములందు గ్రంథులుండి వానినుండి గులిమియనబడు కర్ణ ముల మూరుచుండును. యీ గులిమి మిక్కిలి చేతుగానుండుటవలన చీమలు మొదలైన వురుగులేవియు చెవిలోనికిపోవు గులిమి కర్ణనాళము నకు చెప్పుకలిగించుటకు నిర్మించబడియె. నశించెని గిన్నెవలె పంకర గానుండును. దీనికి కర్ణనాళమునకు మధ్యనుండు మార్గము భేత్వ మూయబడియుండు చెప్పుచువలె చెవినుధ్యభాగమునందు పలుచని దేర్పము మూయబడియుండును. ఈ కారణమును బట్టియె చెవినుధ్యభాగ మునకు కర్ణభేత్వచనిపేరు దీనికై వారము అరంగుళముండును. యీచక్క మునకు దెబ్బతగిలినచో బ్రద్దలై తిరిగి కలుసుకొనక వెంటనే చెప్పును

సంభవించును. యీ కర్ణభేది ప్రక్కలయందు రెండు చిన్నరంధ్రములుండును వానిపై కూడా పలచనిచర్మము మూడుబడియుండును. దీనిలోపల విచిత్రములైన కి శల్యములున్నవి. అందులో నొకటి సుత్తియెముక దీనిపొడుగై నపిడి కర్ణభేదచర్మముయొక్క మధ్యభాగములో జేరియుండును. 2వది దాగలి వెముక. 3ది సుత్తియెముకయొక్క గుండ్రని తలతో నటియుండును. 4వది అంకెవన్నెయెముక నిది గుట్టపుజీవరికాబోవలె దాగలి యెముక చివరనుండును.

ఈ వెముకలన్నియు కర్ణభేదిపైని తగిలెడు శబ్దతరంగములను చెవిలో భాగమునకు ప్రవేశింపజేయుట కుపయోగపడును. మరియు కర్ణభేదియొక్క లోభాగమునుండి కంఠనాళమునడి ముప్పాటికెయంగుళము పొడవుగా నుండు గొట్టము కంఠములోనుండి కర్ణభేదియొక్క చర్మమునకు లోపలి వెలుపలి భాగములయందుండెడు గాలిని సమబలముగా జేయుచుండును. లోచెవి మూడుభాగములుగా నుండును. అందలి మూఖ్యభాగము కుహారికా యనబడును. గుండ్రని ఆకారముకలిగి కర్ణభేదికి లోపలి భాగమునందు దానిపై మూసిన చర్మమునకు సమాసముగా యెదుడుగా నుండును. కుహారియొక్క వలయాకారమునకు గొట్టములుగా నుండెడు రెండవభాగము అర్ధవలయనాళము లనబడును. ఈనాళములు కుహారికలోనుండి బైలుదేరి శల్యములలో తొలిదిన రంధ్రమువలె విలువంపుగా దిరిగి కుహారికలో కలిగియున్నవి. యీ అర్ధవలయనాళములు మూటిలో నొకటి యడ్డముగాను, రెండు నిలువుగా నుండును. కుహారికయొక్క రెండువ్రేళ్లలనుండెడి మూడవభాగమునకు కర్ణావృత్తి యనబడును. నిదినత్తగుల్ల లోపలి భాగమును బోలియుండును. చెవిలో భాగము అనగా లోపలిమూడు భాగములలో నిర్మలమైన ద్రవపదార్థముండి కర్ణభేదియెముకలవలన లోపల పుత్పన్నముగు ధ్వనిని గ్రహించి ఆశబ్దముయొక్క అనేకభేదములను మిక్కిలి స్ఫుటికరించి యీలో భాగము చెవిలో నుండెడు కర్ణనాడియందుండి వచ్చిన భేదములను మెదడునకు తీసికొనిపోవును.

కర్ణశూల లక్షణములు.

కర్ణశూల అనగా చెవిపోటు దీనిని అరబ్బీ భాషలో బంజివుల్ పు జ్వ అందురు. ఈ వ్యాధి కారణము సారముగా హేతువులను బట్టి వదివిధ ములుగా నుండునని విభజింపబడియె.

(1) ఈ వ్యాధి వృష్ణవారదోష మయొక్క పరమాణువులు దీని యందుండి యావత్తు వృష్ణ ఆవిరి కాబాలక కర్ణమునందే నిలిచి వీరుచుం డినట్టి కారణమువలన కర్ణమును కలిగించును. దీనిలక్షణములు అనగా శూల, పోటు, కలిగియుండును. మరియు నేత్రములు, నాసికము యెర్ర గానుండును. రోగికి తన చెవులలోనుండి నిప్పు సెగబైటికి వెడలునటుల తోచుచుండును. గొంతువ్రక్కలో శుష్కత్వము కలుగుట యీ మొద లగు చిహ్నములు కలిగియుండును. మరియు యీ వ్యాధి నాలుగువిధ ములుగా నుండును.

(1) మలము ఆమాశయమునందుండి వాతముయొక్క ఆవిరి పర మాణువులు మెదడునందు ప్రవేశించును మరియు ఆమాశయమునందు మలము యేర్పడుటవలన కలుగు లక్షణము లెవ్వియనగా ఆమాశయ ముయొక్క కంఠమునందు మంట కలుగుట మిక్కిలి దాహమగుట చల్లని జలపానవిశేషత్వమువలన శాంతినొందినటులుండుట నేత్రముల యందు నీరునిలిచియుండుట యీ మొదలగు లక్షణములు ఆమాశయ మునందు మలదోషము చేరుటవలన కలుగు చిహ్నములని గ్రహించ వలెను.

ఆమాశయ మలదోషకర్ణశూల చికిత్స.

అవశ్యమని తోచినయెడల బానలీక్ అను నరమును ఛేదించి అవ శ్యకతానుసారముగా రక్తమోక్షణమును చేయించవలెను. మరియు కర క్కాయ కషాయమును పానముచేసి ప్రకృతిని మృదుపరచవలెను. మరియు చల్లనిభోజనములు అనగా ఉదితమగునభిజంపవలెను. గనగసాల షరబతు, కాహునిత్తులు ధనియాలుచేర్చి చేయబడిన కషాయము పాన

మొసరించవలెను. ఇట్టి భోజనపానాదులు ఆమాశయమునకు చలువను కలిగించును మరియు పరమాణువులు మెదడునందు ప్రవేశించకుండునట్లు అపివేయును. మరియు కష్టముగల అంగమునందు చెమ్మకలిగించుటకున్న, ఆవిరిపరమాణువులను బారదోలుటకున్న, గుల్ రోగగ్రాసనగా గులాబిపూలనూనె మూడుభాగములు శిరకాలో కలిపి తైలవక్త్రముగా కాచి చల్లార్చి చెవిలో వేయవలెను, మరియు పోటుతోకూడిననొప్పి, బిగబట్టినటులుండుట మొదలగు కారణవిశేషశ్వమువలన మూర్ఛ నంభ వించినయెడల నల్లమందు చనుబాలలో అరుగదీసి చెవిలో వేయవలెను మరియు చందనము, మమీసా, పన్నీరు, ధనియాలరిస కుతోనూరిగాని చెవి వెనుకవైపు లేపనము చేయవలెను.

(నూచనీయము) నల్లమందు, చనుబాలు యెల్లప్పుడు ఉపయోగించకూడదు. యెందుకనగా యెల్లప్పుడు నల్లమందు పువయోగించుట వలనతిమ్మిరి, బరువుఅనగా బారముగానుండుట మొదలగుపువద్రవములు కలిగించును. మరియు నల్లమందు గుల్ రోగనోలో కలిపి వేయకూడదు. యెందుకనగా నూనెయొక్క చిక్కదనమువలన నల్లమందు పేదకొని యుండును. యీ కారణమువలన నొప్పి విశేషముగును. మరియు చనుబాలతో నల్లమందు కలిపివేయుటవలన నొప్పి అధికము కాజాలదు. యెందుకనగా పాలు తేలికగా నుండు కారణమువలన చెవికడిగి శుభ్రత నొందించును. మరియు నూనెకంటె పాలు నొప్పిని వెంటనే అపివేయును. మరియు అంగమును మిక్కిలి మృదుత్వము నొందించును.

❦❦❦ (2) పుష్టవాత కర్ణరోగ చికిత్స. ❦❦❦

ఉష్ణదినములలో ప్రయాణము చేయుటవలన నడుచునట్టి హేతువువలన మెదడునందుండు చెమ్మయందు ఉష్ణము ప్రవేశించి అందుండి ఆవిరివెడలి ఆ ఆవిరిలోనుండి ఉష్ణభాగమువేరై పరమాణువులతో గాలిగామారి చెవియందు నిలిచిపోవును. దీనిలక్షణము రోగి రెండుచెవులయందున్న, రెండు నేత్రములయందున్న, నాసామూర్ఛమునందున్న

వేడి మంట కలిగియుండుట, ముక్కు ఎండుట, వ్యాకుశ్యతనొందుట, తావము, దుదాకానాముకలుగుట యీ మొదలగు దిన్నఃములు కలిగియుండును. యిట్టిస్థితియందు చల్లని జలము పుక్కిలి చుటవలన యీ దిన్నఃములు శాంతి నొందునటుల తోచుచుండును. మరియు యీ రోగకారణము ఆనూశయమునందు కలుగుచున్నది. అచ్చట ఇంతకంటె విపరీతముగా నుండును. అనగా శీతజలపానము చేయుకుండిన యేమియు శాంతించజాలదు. యీవిధముగు రోగమునందు పుక్కిలి చుటవలన రోగశాంతి యెందువలన కలుగుచున్నదనిన, ఉష్ణము కేవలము తలయొక్క అంగములయందు నిలిచియుండును మరియు రోగమునకుముగదు ఉష్ణవాయువు శోకుటవలన దీనికి సాక్షియగును.

==*== ఉష్ణవార కర్మ రోగ చికిత్స. ==*==

గుల్ రోగన్ ఒకభాగము, శిరకా మూడుభాగములు కలిపి తైలము మిగులునటుల కాచి చెవిలో వేయవలెను. మరియు చల్లనిబట్టకు చెవిపై వేయవలెను. మరియు మెనడునందు జలుబు, చెమ్మకలుగుటకు పరిశ్రమ చేయవలెను. అనగా చల్లనికావడములు, తైలములు మరియు చల్లని యితరవస్తువులను వ్రయోగించవలెను. అనగా యీవస్తువులను దాహయుక్త శిరో రోగమునందు చెప్పబడియె. కాబట్టి చదువరులు గ్రహించగలరు.

==*== ఉష్ణజల విశేషత్వ కర్మశూలలక్షణములు. ==*==

పుష్టోదకముగాని పుష్టకషాయములుగాని మిక్కిలి పువయోగించుట వేడిజలము చెవిలోపోయుట మొదలగునవియు పుష్టముగు ఔషధములపానాదులవలనపుశ్పన్నముగును, ఈవ్యాధికారణము అనగా పుష్టవ్యభావికముగు నీళ్లు చెవిలోపడుటవలనగాని లేక నీళ్ళలో యీదుటవలనగాని వారము పుశ్పన్నముగుచున్నది. సమాధిమా అనగా వాయువు చెడుటయందు వర్ణించబడియె. ముఖ్యముగా పుష్టముగుకొండజలమును అరబ్బిభావయందు మిళిపాపాల్యుదా అందుడ. అనగా

గంధకముండు గనియగు జలము, వున్ననీడు. చవిటిభూములజలము, యిత్యాదివుష్ణవృద్ధిభావికజలము తలకు విశేషముగా వుష్ణమును కలిగించును. మరియు వుష్ణవాతమును వుట్టించుటకు సహాయముగు యీవ్యాధిచిహ్నములు కారణముయొక్క అనుకూలశనుబట్టి కలుగుచున్నది. మరియు తల లఘువుగానుండు తల చెవులు విశేషవుష్ణముగానుండుట దీని అంతమధ్యములయందు నొప్పి కలుగుట మొదలగు లక్షణములు కలిగియుండును.

(నూచనీయులు) సమస్తవాతరోగముయందు తల లఘువుగా నుండినటులతోచుచుండును.

— శి ఉష్ణజల విశేషత్వకర్ణశూలచికిత్స —

అవశ్యము కలిగినచో మోము వెడలుటకున్న క్రిందికి దిగుట కున్న శిరానేదనము చేయవలెను. మరియు పిక్కలను బంధించవలెను. పాదములు, కాళ్లు, మర్దించవలెను. ఆవిరిని ఆటంకము కలిగించుటకై చల్లనితైలములు అనగా బసవ్ మైతైలము, కలువపూతైలము, సార గింజలతైలము, యీమొదలగు తైలములను వేరువేరుగా ముక్కునందున్న చెవులయందున్న పోయవలెను. అభిప్రాయమునగా మెదకు నందు చెమ్మనుకలిగించు లేవన పానాదులను ప్రయోగించుటకుపరిశ్రమ చేయవలెను.

— 4 వాతజ కర్ణశూల లక్షణములు. —

ఉష్ణవృద్ధిభావికముగల ఔషధములు లేవనలుచేయుటవలన వాతము వ్రుష్పింపబడును. అనగా అచ్చటిదోషములు రతూబకు అనగా నీరును అధికపరచును. మరియు రోగమునకు ముందుకారణము కలుగుటయే దీని చిహ్నములని భావించవలెను.

— 4 వాతజ కర్ణశూలచికిత్స. —

ముందుగా శిరానేదనమును గావించవలెను. పిమ్మట కోష్ఠము

ను హృదుత్వము నొందించవలెను. మరియు వాతవిదోషముగు లేవనాదులను చేతావలెను.

రెండవ విధముగు కరణముల లక్షణములు.

చల్లని చిక్కనివాలము చెవిగండ్రమునందు నిలిదియుండుటవలన యీవ్యాధి కలుగుచున్నది. మరియు యీవాలము అచ్చటనుండి వెడలుటకు మార్గము చిక్కకపోవుటవలన చెవియందు పోటుకలుగుచున్నది. ఇచ్చట వాలికారణములు స్త్రావణ నిరుద్ధముగానుండును. ఈ రోగము పై విధముగనే అగును విధముగా విభజించి చెప్పబడియె.

(1) ఈ రోగకారణము ఆమాశయమునుండి చెవివైపుకు ఎక్కిపోవును. మరియు మలము ఆమాశయమునందు నిలిదియుండును. దీని లక్షణములు కడుపులో వ్యాకుశ్యముగానుండుట నోలనీరూరుట మరియు తలనొప్పి వృష్ణవాలమునందు కలుగు తలనొప్పి యందు స్వల్పముగా నుండుట యిట్టితరి వృష్ణోదకముతో తలకు కావడముచేసినయెడల రోగికి స్థిరముగానుండినటు తోచుట మొదలగులక్షణములు కలిగియుండును.

— రెండవ భేదము. మొదటి కారణము చెవిపోటు చికిత్స. —

ఆమాశయమునందుండు మలము వెడలించినప్పుట ఉష్ణతైలములు అనగా గారతైలము, సవాపాకుతైలము, ఆముదము చెవిలో పోయవలెను. మరియు ఈ తైలములను నీరుల్లి వచ్చినదాహకురనములో వేసి కాచి చెవిలో వేసినయెడల మిక్కిలి గుణదాయకముగును. మరియు ఉష్ణమును కలిగించుట సప్తపరచుట మిక్కిలి ప్రచితిమని తోచినచో జన్ను, రాజహంసకూడా యీ తైలములో చేర్చుటమంచిది.

— (2) శీతజ్వలరోగ లక్షణములు. —

తలయందు చల్లని మృదు దార్ధముకలకు. అందు ఉష్ణపారము స్వల్పముగా నుండునట్టి కారణమువలన అందుండి చల్లనివాలము తైలు

వెడలి చెవివైపు చేరి యుండును. కాబట్టి చెవిలో నొప్పినంభవించును. దీని దిన్నీములు చెవులయందు ధ్వజకలుగుట, తలయందు ఆవిరి వెడలి నటులుండుట, తలనొప్పికలుగుట, దాహము, ఈగలు శబ్దముచేసినటులు లోచుచుండుట యిటుల ఈగలు అందినటులుండుటకు అరబ్బిభాష యందు దబీఅనియు, తీరిఅనియు చెప్పెను. యీరోగము విశేషకా అము వ్యాతీతమైనచో కఠినధ్వజ అనగా రైలుశబ్దము కుమ్మరపురుగు అరచినటులుండుట మొదలగు శబ్దములు చెవులకు విబక నారంభించు ను. యిట్టిస్థితియందు తశక అనగా బదిరశ్యమందురు.

శీతజ్వలకర్ణరోగ చికిత్స

అయారజాత్ మరియు, గండూషములతో మెకడునంనుండు ములమును తీసివేసి చెవిపోటుగ్గింది ఔషధములను వేయవలెను. చెవి నొప్పిని తగ్గించు ఔషధములు పైనవర్ణించియున్నవి. కాబట్టి ఆఔషధ ములను యుపయోగించవలెను.

శీతగాలివలన గలుగు చెవిపోటు లక్షణములు

చెవిలో చల్లనిగాలి ప్రవేశించుటవలన తలయొక్క రోమ కూపములు నూత్నతినొంది చర్మము ముడువబడునట్టి కారణమువలన యీనంబంధముగు ఆవింపరమూణువులు శరీరమునాండి బైటికి వెళ్లునవి అస్థలమునందు బంధించబడి వకటిగా చేరియుండుటవలన మలము వెడల జాలకుండును. మరియు ఇట్లు మెదడు నమీవమునందు కలుగుటవలన యిందుజలుబు ఉత్పన్నమై ఉష్ణభాగము యిందుండి వేరగును. తిరిగి ఈఆవిరి పరమాణువులవలన వాతమేర్పడును. యీఆవిరి పరమాణువులు తమ ప్రకృతియందు మిక్కిలి చల్లగానుండును. యీచల్లనిప్రకృతి వెంట్రుకలకు స్థిరముగా నుంచుచున్నది. మరియు ఈశీతప్రకృతి దుఃవైపు కువచ్చి కష్టమును కలిగించును. దీనిలక్షణము లెవ్వియన ముందుచల్లని గాలి ప్రవేశించియుండుట, రోగి తన చెవిలో గాలితగిలినటులు భావించు చుండుట మొదలగు లక్షణములు కలిగియుండును. మరియు యీకార

ణమువలన కలిగిన చెవి నొప్పి యితరకారణములవలన కలుగు నొప్పుల వలె చుండకేరన అంగము యొక్క కఠినత్వము వలన నలువైపులు వీకు చుండును. అనగా ఉష్ణవారము, స్వల్పవారము వలన లాగుచుండునటుల లాగునని భావము. యెందుకనగా దీనియొక్క విశేషత్వము అంగము చుట్టు అధికముగును. మరియు ఈవిధముగు నొప్పియందు యేదోపస్తువు బలవంతముగా చెవిలో ప్రవేశించినటులు భాధకలుగును. అనగా విశేష నొప్పి, పోటు, లాగుట మొదలగు కష్టములు సంభవించును.

— శీతగాలివలన గలుగు చెవిపోటు చికిత్స —

నొప్పితిగ్గించుటకై ఉష్ణతైలములను తలపై మర్దించవలెను. మరియు, యీ తైలములను చెవిలోపోయవలెను వీనివలన ఉష్ణము ప్రవేశించి శీతము తగ్గిపోవును. మరియు, బాబూనా, ఆకలీలుల్ మరీకో, దానిమ్మొకకులు, దవనము, మరువము, తులసిఆకులు, కై నూక యీ మొదలగు వస్తువులు నీళ్ళలో వేసి కషాయముకాది ఆకషాయములో బట్టతడిపి కావవలెను. మరియు, స్నానము చేయు సమయమునందు పెంకు నిప్పుపై నుంచి ఆవెచ్చని పెంకుపై చెవి యుంచవలెను. మరియు, నల్ గంగడ్డ నీళ్ళలో వేసి కాది ఆనీళ్ళ ఆవిరి చెవిలో ప్రవేశించునటుల చేయవలెను. మరియు, అవాలునూరి ఉష్ణతైలాలలో కలిపి వత్తిచేసి తడిపి చెవిలో యుంచవలెను. మరియు, కాదినకషాయములలో గాని లేక తియ్యని జై నూక తైలమునందు గాని పాలదూది తడిపి గోధువెచ్చగా నుండు దూసితో కావడము చేయవలెను.

— శీతజ్వల దోష నిర్మూల లక్షణములు —

(4) శీతజ్వలము తలపై పోసికొనుట లేక చల్లని నీళ్ళలో మునుగుటవలన చెవిపోటు సంభవించును. అనగా, చల్లనిగాలి తగులుట వలన కలుగు నొప్పియందు వర్ణించియుంటివి. మరియు, యిట్లు చల్లని నీళ్ళలో మునుగుటవలన వాతము ఉత్పన్నముగుటకు కారణముగును. మరియు, కారణము ముందు కలుగుటయే దీని చిహ్నములని గ్రహించు

వలెను. మరియు, తల వెనుక భాగమునందు నొప్పి సంభవించి తల త్రిప్పటకు సాధ్యముకాకుండును.

శీతజలదోష కర్ణశూలచికిత్స.

ఉష్ణవ్యభావికముగల తైలములు తలపై విశేషముగా తల వెనుక భాగమునందు మర్దించవలెను. యీ తైలములను చెవిలో కూడా వేయవలెను.

శీతబౌషధము చెవిపోటు లక్షణములు.

(5) చెవిలో శీతజబౌషధములు ప్రయోగించుటవలన వాతము పుష్పన్నమై ఆవాతకారణమువలన చెవిలో నొప్పి సంభవించును. మరియు రోగకారణము ముందు కలుగుటయే యీరోగచిన్నములని భావించవలెను.

శీతబౌషధములు ప్రయోగించుటవలన కలుగు చెవిపోటుచికిత్స.

ఏబౌషధములు వ్యాధి కలిగించుటకు కారణములైనవో ఆ యాబౌషధములకు విరుద్ధముగానుండు బౌషధములు చెవిలో పోయవలెను.

రుధిరజకర్ణశూల లక్షణములు.

రుధిరము శరీరమునందు పూర్ణముగుటవలన నొప్పి కలుగుటకు కారణమగును. దీనిచిహ్నములు ముఖము యెర్రగానుండుట తలయిండున్న, నొసలునంచున్న, ముఖ్యముగా ముందుకు వంగు సమయమునందు భారముగానుండినటుల తోచుట నొప్పికలిగినప్పుడు పోటు విశేషముగా నుండుట, యీయెడలగు లక్షణములు రుధిరమువలన కలుగు చెవిపోటునందు కలుగునని తెలియవలెను.

రుధిరజకర్ణశూలచికిత్స.

నరేరు అను నరమును ఛేదించి రక్తమోక్షణము చేయించవలెను. పలాదులరనమును పానయొసరించి శరీరమును మృదువరచవలెను. మరియు గుల్రోగన్ శిరకాలోవేసి కాది చెవిలోపోయవలెను.

సాధారణ దుష్ట ప్రకృతి కర్మశూల లక్షణము

సాధారణదుష్టప్రకృతియందు పితృముచేతుటవలన పుత్రున్నమగు చున్నది. దీనిలక్షణములు ముఖమునందు తలయందు నొప్పికలుగుట రోగిచల్లని గాలికోరుచుండుట. యిది దోషరహితదుష్టప్రకృతి లేక కఫ కారణమువలన కలుగుచున్నది. మరియు ముందు జలుబుకలిగించు నుపాయములుచేయుట మరియు చెచినొప్పిలోమంట యెరువు కలుగ కుండుట పుష్టసస్తువులతో ముఖముగా ప్రత్యేకముగా పుష్టమగును. వీటివలన రోగికి లాభము పొందించును.

మరియు నొప్పి మలదోషమువలన కలిగినచో తలయందున్న చెవులయందున్న భారముగా కుండుట నిద్రనిశ్చేషముగా వచ్చుచుండుట, మరియు నాసామార్గములయందు చెమ్మకలిగియుండుట మొదలగు లక్షణములు కలిగియుండును.

సాధారణదుష్టప్రకృతి కర్మశూలచికిత్స.

మలదోషమువలన చెవిపోటుకలిగినచో యారజాత్ మాత్రీలు యుపయోగించి మలమును వెడలించవలెను. మలము శుభ్రతనొందిన వెనుక పుష్టవ్యభావికమగు తైలములు అనగా ముల్లంగితైలము, చంగల్వ కోమ్మతైలము, నార్ దన తైలము, జాంబక్ తైలము, జాంబక్ అనగా (పికవిధమగు నుపాసనపుష్పము యీపుష్పము తైలగానుండును.) యీ మొదలగు తైలములను ప్రత్యేకముగా చెవిలోపోయవలెను. మరియు ఘృతము నష్టపరచునట్టి వస్తువులలోనుండి బాబూనా, సోయి, దవనము ముదవము, అక్కలకర్ర, యీవస్తువులు నీళ్ళలోవేసి కషాయముకాచి అకషాయములో బట్టతడిపి కావడముచేయవలెను. మరియు ఘృతము తీసివేయనిదే మలమును కదలించునట్టి వస్తువులు చెవిలోపోయుట అనావశ్యకము. అనగా యేవస్తువు పుష్టము కలిగింది ప్రకృతిని తనదకయం దు మార్చునో అట్టివస్తువులు యీవ్యాధియందు లాభదాయకములని గ్రహించవలెను.

(నూచనీయము) జాంబకులైలమనగా నువ్వలనూనెతో చంబేలీ పువ్వులు వేసి కాచుట, లేక యెండగోవుంచుట వలన అపూసారమును నూనె గ్రహించును. ఆనూనెను రోగనేజాంబక్ అందుదు.

వాపువలన కలుగు చెవిపోటు లక్షణము.

ముందు వాపుకలిగినపిమ్మట చెవియందు శూలపుత్పన్న మగును నిది రెండు విధములుగా విభజించబడియె. (1) వాపు ప్రష్ణమువలన కలుగుచున్నది. (2) జలుబువలన వాపు కలుగును.

(1) ప్రష్ణమువలన కలుగు వాపు లక్షణములు చెవిపోటు నొప్పి విశేషముగా నుండుట, తల, నొసలు, భారముగా నుండుట, పీకుచుండుట మరియు మంట, బాధ, విశేషముగా నుండుట, ముఖము యెర్రగానుండుట, మొవలగుదిహ్నములు కలిగి యుండును. మరియు నీహాపు రెండువిధములుగా కలుగుచున్నది. (1) చెవిరంధ్రమునందున్న. (2) చెవిరంధ్రము బైటిభాగముయొక్క అంగమునందున్న పుత్పన్నమై ప్రోత్పత్తముగా కనపడుచుండును. ఈవాపువలన నొప్పివిశేషముగా నుండును. మరియు నిది మెదడునుండియు మెదడునంబాధమగు మలమునుండియు దూరముగానుండును. మరియు వీటిజ్ఞానశక్తి తీర్ణముగానుండును. ఈవాపుపక్షమై బద్ధలైనమెదడు అందుండు వినుటకుశక్తిగల జీవనరముండి దీనికికోపుటవలన దీనికి విధమైన అసాయము కలుగకండును. ఇందుగల రెండులాధ కారణములవలన యీనొప్పియందు విశేషమగు అసాయముకలుగనేరదు.

వాపు కారణ కర్ణ రోగచికిత్స

మలము సంహరింపజేయునట్టియు దూరపరచు నట్టి ఔషధముల ప్రయోగించకూడదు. మరియు మలమును వాపుగలనైలమునకు తెచ్చుకొనవలెను. మరియు శుక్రియంత్రముతో తీసివేయవలెను. తదుపరి రెండుదినముల తరువాత కంబ్ అనగా క్యాబేజ్ ఆకులు, పురాతన

నేతితో వేయింది వావుపై లేవనము చేయవలెను. ఇట్లుచేసినచో వావు హరించును. మరియు ఆరంభమునండి నొప్పినిలిదియున్నయెడల మందిసీళ్ళలో బట్టతడిపి వావుపైనుంచవలెను. నొప్పివిశేషముగా నున్నచో వుస్యవేయింది కాచవలెను.

కర్మ ఛిద్రవాపు శూల లక్షణములు

చెవిలోపటి రంధ్రమునందు వావుపుత్తన్నముగును. వినునట్టిశక్తి గల జీవనరమునకు యీరంధ్రమునమీవమునందుండుటవలన వినబడుటకు ఆటంకము నంభవించును. మరియు యీరోగమునందు చీముకలు గువరకు నొప్పివిశేషకఠినముగానుండును. ఈరోగము మిక్కిలి అపాయకరమైనది. నొప్పి విశేషత్వమువలన రోగికి మూర్ఛనచ్చుచుండును. మతిస్థిరముగానుండనేరదు. అసగా బహుదానాసాం (తలయందువావు) దశయందుచేరుచున్నది. మరియు ఈనొప్పి ముఖ్యముగా యవ్వనలకు కలిగిన ఏవరోజులలో మృతినొందించును. ఈవిధముగు చెవివావు కలుగుటవలన యేర్పడుచిన్నములు చెవిలోభాగము వినుపించుటలో భేదముగానుండుట, చెవిచుట్టు నొప్పివిశేషముగానుండుట శబ్దము కొంతవరకు వినబడుట కొంతవినబడకుండుట యీమొదలగు లక్షణములు రోగికి తోచుచుండుట మరియు మెదడునందున్న తలయొక్క యావత్తుఅంగమువలన కానాడునట్టిశక్తియందు దుర్బలము వచ్చుటవలన నేత్రముల వెంట నీరుప్రవించారంభించుట ముక్కునుండి నీరు వెడలుచుండుట మరియు యీరోగికి జ్వరము యెల్లప్పుడు విశేషముగానుండుట మరియు యీవావు చెవిబైటివైపునుండినయెడల యీవావునందు చెవిలోపల వావుగలరోగివలె జ్వరము యెల్లప్పుడు యుండనేరదు. గాని యేకాహికజ్వరమునిపించును.

—కర్మ ఛిద్ర శూల లక్షణము—

ఈవ్యాధిగలరోగికి శిరావేదనము చేయించి శరీరమును మృదు

త్వమునొందించునట్టి ప్రసాదమును చేయవలెను. మరియు శియాసే అవియజ్ఞ చేవిలోపోయుచుండవలెను. మరియు హాకీముజనీతుషిసాక్ గారి కుమారుడుగాడు కనిపెట్టిన నడకఅనుకొవధమును పద్విధనియాల రసము, కామంచాకురసము, కాసినిరసములలోకలిపి లేవనముచేయవలెను. మరియు చనుబాలు చేవిలోపొండవలెను. ఈ మొదలగు నదుసాయములు నొప్పిని తగ్గించుటకని గ్రహించవలెను. మరియు యీనొప్పి యీవ్రాక్రీయలవలన తగ్గినచో మలమును వక్ర్యవరచునట్టి అగనివిత్తులు మొదలగునవి నూరి చేవిలోపోయవలెను. ఇటులపోయుటవలన చేవిలో నుండు చీయువక్ర్యమై వెడలిపోవును. నొప్పిశాంతించును.

—నడక అనుకొవధక్రమము.—

ఎర్రచందనము, తెల్లచందనము, వంటకేగురు, చూమిసా, రసాంజనము, నవేదా, బూసాదగుబండ్లి, కాసినివిత్తులు, తవాక్షీరి, వచ్చకర్పూరము ఈవదిటచదులు ప్రత్యేకముగా యెంతయుదిలముగానుండునో తీసికొని చల్లని రసముతోనూరి మాత్రలు చేయవలెను. మొదలు లావు గను చివర నన్నముగా నుండువీటుల గనికెలు చేసికోవలెను. యీకొవధమును ఆప్రవరముకలిగినప్పుడు అరుగదీసి యువయోగించవలెను.

మరియు బూసాదర్బంకీ అనగా వకవిధముగు గడ్డికాతి. దీనిని నమూలమునూరి బిళ్లలుచేసి యుంచుదురు. యీబిళ్లలు వ్యభావికము జలుబు, చెమ్మగలవిగానుండును. దర్బంకీ ఒకజేశమునకు పేరుగలదు.

(నూచనీయము) ఉష్ణవాపు రక్తజకారణమువలనగాని పితృజడోమకారణము వలనగాని కలిగినచో ప్రత్యేకదిన్నములు వాటికి సాక్షి యగును. యిట్టిసిగ్గియందు యీబిళ్లలు లేవనముచేయుటవలన అనోష్ణ ప్రకృతిగల వాపు తగ్గిపోవును.

శ్రీత్రవక్త్రతి వాపు కర్ణశూల నిదానము.

చెవిలో చల్లనివక్త్రతివ న వాపుకలిగి శూల సంభవించును. ఈవాపు చెవివెలువటిభాగమునందుకూడా వుత్పన్నమగుచున్నది. మరియు, చెవిలోపటి రంధ్రమునందున్ను బైటివరకు కలుగుచున్నది. అభి ప్రాయమేమనగా యిటుల కలిగినవాపువలన జీవనరములకు దీనికష్టము సంభవించనేరదు. యెందుకనగా వ్రుక్తజీవనరము కఠినముగా నుండును. మరియు రెండునన్నవి ఝిల్లిపొరలుగలవు. ఆపొరలు మెదడునుండి బైలు వెడలినవి. ఈజీవనరమునందు చుట్టుకొనియున్నవి. వాపుకలుగునప్పుడు కఫసంబంధమగు మలము చిక్కగానుండును. యీ కారణమువలన విను నట్టి జీవనరమునందు ప్రవేశించజాలను. కాబట్టి ప్రకృతికూడా చేరని య్యదు. గాని తనకర్తవ్యము యొక్క ఆజ్ఞవలన యెల్లప్పుడు విపత్తులను దూరపరచుటకు ప్రయత్నించుచుండును. మరియు, యీవాపు లక్షణములు అనగా భారము, పీకుట, పోటు, నొప్పి విశేషమగును. మరియు తలనొప్పి, క్రోధము, జ్వరము మొదలగునవి ఉష్ణశులమువలన కలుగుచిన్నఃములు అనగా పుష్ణశులములేనిదే కలుగదుట. వీనిలో యేదిన్నఃములుకూడా కలుగనేరవు.

శ్రీత్రవక్త్రతివలన కలుగు కర్ణవాపుశూల దిక్షిత్వము.

మలదోషమును తీసివేయుటకై యారజాత్ మొదలగు మాత్రలు ఇవ్వవలెను. మరియు కషాయములతో పుక్కిలించవలెను. మరియు సోయిత్రైలముగాని, ముల్లంగిత్రైలముగాని చెవిలో వేయవలెను. మలమును నష్టపరచునట్టి మెంతిపిండి, బొబూనా, రాతినజ్, మయినముఈ మొదలగునవి జైతూన్ నూనెలోకలిపి కాది లేపనము చేయవలెను. మరియు వాతసంబంధమగు వాపునందుకూడా యిటులనే దిక్షిత్వచేయవలెనని గ్రహించవలెను. యీ కారణమువలన వాపు కఠినముగానుండును. గానిలేపనలుచెప్పబడియె. కాబట్టిలేపనలుచేయుటవలన వాపు మెత్తబడును.

చెవిలో వ్రణము కలుగుట వలన కలుగు

శూలవర్ణము.

ఈ చెవిలో చెవిలో వ్రణముకలుగుటవలన ఉత్పన్నమగుచు న్నది. దీని చిన్నములు ముందుగా వాపుననుచుట మరియు, చెవిలో నుండి చీము ప్రవించుచుండుట వ్రణము నూతనముగలదైనచో వరహం అబియజ్, గుల్‌రోగ్‌లోకలిపి చెవిలో పోయవలెను. గాని గాయము ను చీముతో రిక్తవచి తదుపరి వ్రణమును మాన్పునట్టి ఔషధములను పువయోగించుటవలన గాయము మానిపోవును. మరియు వ్రణమును శుభ్రీకరచునట్టి విధానమేమనగా పాతమాది తేనెనీళ్ళలోతడిపి చెవిలో నుంచవలెను. దీనివలన చీము బైటికివచ్చును. తదుపరి మరహంఞ్చి దాజ్ మరియు, మరహంరాతినజ్ మరియు, అంజరూద్ దమ్ముల్ అఖ్ మై అనగా కహరోబా, గవ్వపలుకుసాంబ్రాణి, ఉసారెయుతీస్, ఈ వస్తువులు చూర్ణించి ఆచూర్ణమును వత్తిపెచ్చలి చెవిలో ప్రయోగించ వలెను.

శూలవ్రణం అబియజ్ చేయుకోమము.

నపేదా 1భాగము, మైనము 1భాగము, గుల్‌రోగ్‌న్ గాని మిం దినూనెగాని రెండుభాగములు, యిందులో మయినమునూనెలో వేసికా దినపేదా కల్పమునందుంచి నూరుచూ కొంచెముకొంచెము అందుపై వేళి నూరుచుండవలెను. చల్లాయవరకు నూరిన అంతయు కలసిపోవును. మరియు వ్రణము పురాతనమునుండి మలినముతో నిండియున్నచో మ రహంమినరి, మరహంబాసలిఖాన్, కబీరా మరియు మరహంఅహమర్ మరియు మరహంఖల్ఖవసుల్ హదీద్ మొదలగువి పువయోగించవలె ను. మరియు యేకోగిచెవులోనుండి కేసలము నీరుప్రవించుచుండి చీము శోధకుండిన మాదికాయనూరి పాతసారాయిలోకలిపి చెవిలో పోయుట

వలన వ్యాధి తగ్గిపోవును. మరియు రోగియొక్క చెవినుండి నీరున్నవిం
చుచు యిందులో కూడా చీముకలసియున్నటుల తోచినచో శుష్కత్వ
మును కలిగించునట్టి ఔషధములలో మలమును వలచనచేసి శుభ్రీవర
చునట్టియు ప్రణామును బాగుచేయునట్టి గు ఔషధములను చేర్చుకొన
వలెను. మరియు యిట్టివ్రాణమునందు నొప్పికలిగియెడల ఆనొప్పి తగ్గిం
చవలసినయెడల నల్లమందుకాల్చి ఆ ఔషధములలో చేర్చవలెను. తల
దుకనగా, నల్లమందుకంటె నల్లమందుబూరి శుష్కత్వమును కలిగించి
తిమ్మిరి కలిగించు విశేషత్వము అధికముగానుండును. మరియు ఈనల్ల
మందు బూసిదెయ్యందు కొద్దిగా జన్నాకూడా చేర్చవలెను. దీనివలన
నల్లమందుయొక్క దుర్గుణము తగ్గిపోవును.

—మరహంమిశిరి చేయుకృతము.—

బంగాలవచ్చు, తేనె, శైవగవులును, గవ్వపలుకుసాంబ్రాణి ఈ
నాలుగు వస్తువులు నమియుగాచేర్చి, నీళ్ళలోవేసి తేనెవలె చిక్కబడు
వరకుకాది అందులో మయినము గుల్ రోగిన్ అనగా గులాబిపూలనూసె
కలిపి ఉపయోగించవలెను.

—మరహంబానలికూన్ కబీర్ చేయుకృతము.—

మయినము పావుయెత్తు, జిన్నె కిరిచూషములు, బాలింతబోలు
రాతినజ్, అలేకుల్ బరం, ప్రత్యేకము 16 మాషములు, జై తూకలైల
ము ఒకశేరు ముందు మైసము నూనెలోవేసి కాది పిమ్మట తక్కిన
నాలుగువస్తువులు అందుకలిపి మలాము చేయవలెను.

—ఖల్ కబనూల్ వాడీద్ చేయుకృతము.—

ఖల్ నుల్ వాదదు అనగా ఇనపతువ్వు. ఒకనెలవరకు ఖల్ అనగా
శైవగవులునులో బావన చేయబడినది. ఒకనెలకంటె జాస్తిదినములు
శిరకాలోభావనచేసి ఆశిరకా అనగా శైవగవులును వేరుగాతీసికోవలెను.

—డిటా 2 వ ప్రకరణము.—

ఇనుపతువ్వు శిరకాలో బావనచేసి ఎండించి తదుపరి పాతశిర

కాను తేనెపాకమువచ్చువరకు కాది దిండుగొని నమయానుకూలముగా చెవిలో వేయవలెను.

క్రిమి జకర్మశూల లక్షణము.

చెవిలో క్రిమి వుత్పన్నమగుటవలన నొప్పి వుత్పత్తియగును. ఈ వ్యాధి రెండుభేదములుగా నుండును. (1) కుళ్ళినమలమువలన (2) పురాతన వ్రేణువలన చెవిలో క్రిములు కలిగి పోటులుగును.

మలము కుళ్ళి చెవిలో క్రిములు పుట్టుటవలన కలుగుదిహ్నములు చెవిలో దురద పురుగులు పాకినట్లుండుట ఒకానొకప్పుడు చెవిలో నుండి పురుగులు బైటికివెడలుట మొదలగు లక్షణము కలుగును. ఈ పురుగులు మల విరక్షణవలన రెండువిధములుగా నుండును. అనగా నల్లని తల కలిగి తెల్లగానుండును. యెల్లప్పుడు చెవిలో కలికిపోటులుండును. (2) వ విధమగు పురుగులు కాకిరంగుకలిగియుండును.

క్రిమిజకర్మశూలచికిత్స.

క్రిములను నశింపజేయునట్టి నదుపాయము లెవ్వీ యనగా చెన గవులును, సావడిలవణము, మ. సాంబరము, యామొదలగువస్తువులను అజామోదమురిసము, అథవా చేమపుచ్చకాయగుజ్జ, తేక సాపునాల్ అకులలో కాదిన కషాయముతోగాని నూరి కలిపి చెవిలోపోయవలెను. దీనివలన పురుగులు యావత్తు నశించిపోవును. క్రిమి నశించినపెంటనే జాటినితీసివేయు నుపాయములను చేయవలెను. అనగా దివాకుపత్తిచేసి దివాకు అనగా ఒకవిధమగు గింజలు ఇవి ద్రాక్షపండ్లవలెనుండును. అగిరజలను చూర్ణించి గొట్టములో వేసి చెవిలోనూదవలెను. అథవా ముద్దికిని అనగా ముక్కు తుమ్ముడోరు నూరి ముక్కులో పూదవలెను. ఇటుల నూనుటవలన తుమ్మువచ్చు నమయమునందు ముక్కువోటి విగించియుండువలెను. ఇటులనుంచినయెడల తుమ్ము వేగము చెవికైపు

నకు ప్రవేశించి ఆత్మస్మయొక్క బిరుదువలన చెవిలో నండు పురుగులు బైటికివచ్చును.

మరియు రోగిచెవిలో వ్రాణమువలన పురుగులు కలిగినచోముందు పురుగులను నశింపజేసి పిమ్మట వ్రాణమును శుభ్రపరుచవలెను. అటుపిమ్మట వ్రాణమును మాన్యునట్టి ఔషధములు చెవిలోపోయవలెను.

చెవిలో పురుగులు పోవేళించుట వలన కలుగు

చెవిపోటు లక్షణము.

చీమలు, పురుగులు, చెవిలోదూరుటవలన చెవిలో పోటు సంభవించును. దీనిదిహ్నులు, చెవిలో పురుగుతిరుగునటులతోచుట పురుగులు తిరిగినప్పుడెల్ల నొప్పి అధికముగా నుండుట పురుగులు తిరుగకుండిన శాంతి నొందినటులుండుట యీయొదలగు లక్షణములు కలిగి యుండును.

❖ చెవిలో పురుగులు ప్రవేశించుటవలన కలుగుచెవినొప్పి చికిత్స. ❖

పురుగులను నశింపజేయునట్టియు తీసివేయునట్టి సుచాయములను పైన ప్రదహరించునటుల వీనినికూడా ఆయాఔషధ సుచాయములతో తొలగించవలెను.

❖ చెవిలో నీరుప్రవేశించుటవలన కలుగు కర్ణశూల లక్షణములు. ❖

చెవిలో నీళ్లుప్రవేశించుటవలన నొప్పి ప్రత్యన్నమగును. అనగా చెవిలో నీళ్లు ప్రవేశించి త్వరలో తిరిగి రాజాలకపోవుటవలన చెవిపోటు సంభవించును. మరియు చెవిగూబమూలమునందు కష్టము సంభవించుటవలన పావు కలిగించును. ఇట్టిదశయందు అవశ్యముగా నొప్పి కలుగుచున్నది. ఒకానొకప్పుడు యీనీరు చెవి గూబలలోకలిసి వ్రుణమువలన ప్రబుకనారంభించినచో కొద్దిఅయినను మిక్కిలి భారముకలిగించుచుండును. నీచేగుణముగల చెమనీరువలన త్వరలో యాహ్వానికలుగు

ను. మరియు చెవిలో నీళ్ళు ప్రవేశించుటవలన కలుగు లక్షణము లెవ్వ
యన నదిలో నీడుటవలన లేక న్నానము చేసినవెనుక రెండుదినములలో
నొప్పి కలిగి ఆనొప్పితోకూడా వినబడుటతగ్గిపోవును.

— చెవియందుండు నీరు తీయు క్రమము. —

చెవిలోనుండు నీళ్ళను యిందువ్రాసినవ్రకారము తీసివేయునట్టి
యల్పము చేయవలెను.

(1) తన అరిచెయ్యి చెవుమీదనుంది తలచెవివైపుకు వరగ.
బెట్టి వంటికాలిమీద నిలువబడి నీళ్ళుబైటికి వచ్చువరకు దుముకుచుం
డవలెను.

(2) రోగియొక్క చెవిలో నీళ్ళను మరియొకడు నోటితోగాని
పిడికారితోగాని లాగుకొనవలెను.

(3) స్పంజవత్తిచేసి చెవిలోయంది రోగిని ఆవత్తివుంచినవైపు
వరుండబెట్టవలెను. అట్లుకొంతకేపుంచినచో ఆవత్తి నీరు పీల్చివేయును.
తదుపరి ఆవత్తిని తీసివేయవలెను.

తళక, వక్క, సుమూమ్ లక్షణములు

తళక అనగా కొంతవరకు వినుపించుట వక్ర అనగా బొత్తిగా
వినుపించకుండుట, సుమూమ్, అనగా చెవిరంధ్రము పూసిపోవుట,
యీమొదలగునవి అప్పడప్పడు వీటి అర్థము రెండవదానిలో విరుద్ధ
ముగా కలుగుచుండును. మరియు చాలాకాలమునుండి వినుటకు కష్టము
గానుండినను పురాతనమైనచో దీనిని కొందరు వైద్యవరులు వక్రమని
చెప్పుచున్నారు. నూతనముగా వినుపించుటకు కష్టముగా నున్నచో దీని
ని తళక అని వచించుచున్నారు. అభిప్రాయమేమనగా స్వయముగా
వినుపించుట బొత్తిగా వినుపించకపోవుట మొదలగువానిని యేడు భాగ
ములుగా విభజించబడియె.

(1) బన్మనుండి వినుపించకుండిన అట్టివ్యాధికి చికిత్సచెప్పబడలే
దు. దీనికి చికిత్సలేకపోవుటకు రెండు అంశములు గలవు. ఒకటి వినునట్టి

శక్తి నష్టమగుటయు రెండవది యిదిజన్మనుండియే ప్రత్యన్నమగును. చికిత్సతో శాంతించుచో వినుచుండునట్టిశక్తిని కలిగించుట మానవులకు పనికాదు. ఇదికేవలము అభావముగాన చికిత్సవలన ప్రయోజనము కలుగనేరదు ప్రకటించబడుచున్నది. మరియు హాకీము అరస్తుగారున్న బుకరాల గారియొక్క బుద్ధి దీనిని కనిపెట్టబాలదయ్యె. మరియు శ్రవణ శక్తిమార్గము బాధించబడునట్టి వర్ణనము యీ అధ్యాయము అంతము నందు వకవిధమగు దుస్థులత నహితముగా విస్తార వర్ణనము చేయబడును మరియు దీని చికిత్సకూడా స్వయముగానుండును. మరియు జన్మనుండి యం మూగతనము కూడా కలుగునని ప్రకటనమగుచున్నది. యేవనగా శబ్దము చెప్పటకున్న ప్రచ్ఛాణచేయుటకున్న వానికి సర్వదా జ్ఞానముండనేరదు. మరియు తెలిసిన సంగతి చెప్పటకు కఠినముగా నుండును

(2) మిక్కిలి వయస్సుకలిగి వార్దిఖ్యము సంభవించి నవ్వను బధిరత్వము సంభవించును. యెందుకనగా అట్టిదశయందు శక్తి దుస్థులము జెందుచుండును. మరియు జలుబు, శుష్కత్వము, అధికమగుచున్నది. యీ అపస్థమందు కలుగు వ్యాధికికూడా చికిత్స ప్రయోజనముండదు. యిందువిషయములను వైద్యవేత్తలు బాగుగా నెరుగుదురు.

(3) చెవి రంధ్రమునందుండు జీవనరము శ్రవణశక్తికలిగి వరుచబడి యుండును. యీనరము దెబ్బతగుటకు, ఉన్నతవ్రేదేశమునుండి క్రిందపడుటవలన తెగిపోవును. యిటుల తెగిపోవుటవలన చెటితితనము సంభవించును. కాబట్టి దీనికికూడా చికిత్స ప్రయోజనములేదు. యెటులననగా తెగినట్టి ఆజీవనరము తిరిగి కూపకొనుట మిక్కిలి కష్టము.

(4) రోగనంధియందు పిత్రము మెదడునందుచేరి బధిరత్వము పుట్టించును. యెటులననగా తీక్షణమగు యీవ్యాధి పిత్రజ్వరరోగాంతమునందు ఉత్పన్నమగుచున్నది. దీని లక్షణములు పిత్రజలక్షణములు ప్రకటనమగును. మరియు దీనిని వర్ణనము చేయబడియె. కాబట్టి యావత్తు తెలియగలవు

—కర్ణరోగనంధియందు కలుగు బధిరత్వదికీర్తన. —

కరకా... య క్వదము మొదలగునట్టి వస్తువులలో మలమును తీసి వేయవలెను. అసగా నందర్భమునుబట్టి మలమును క్రిందికిత్రోసివేళి పిమ్మట దానిమ్మొరనమును చెవిలోపోయవలెను. నిది అంగమునందు జలుబును వుట్టించును. మరియు అంగమునకు బలముకలిగింది పిత్తమును శాంతినిందించవలెను. యితర దోషసంబంధముగు మలము యీస్తానమునందు ప్రసేపించుకుడునటులు కాపాడవలెను.

—దానిమ్మొరనము తీయుకీర్తనము. —

పుల్లదానిమ్మొరాయలను వొలిచి అందుందు కండ గింజలుతీసి కొని పైనుండుచర్మమును వేరుచేసి తదుపరి గింజలు గుఱ్ఱ కలిపి పిండు కొనవలెను. పిమ్మట ఆగింజలను పై బెరడులోవేసి అందు కొంచెము చెనగవులును గుర్రరోగ గవ్యపలుకుసాంబ్రాణి నూరి కలిపిఆదానిమ్మొర బెరడును నివ్వలపై బెట్టి లోపలనుండు వస్తువులు చిక్క బసినవెంటనే దించి చెవిలో కొన్ని బిందువులు పోయవలెను.

5 వ స్వభావిక బధిరత్వముయొక్క లక్షణములు.

స్వభావికముగు దుష్టప్రకృతి కలుగకనే మలము పుష్టమునొంది గాని లేక జలుబువలనగాని లేక చెమ్మవలనగాని లేక శీతమువలనగాని లేక శుష్కత్వమువలనగాని కర్ణసంబంధముగు అంగములలో ప్రవేశించి వ్యర్థముగావిసబడినచో అంగా పుష్టముగు దుష్టప్రకృతిజీవనరముయొక్క స్తూలత్వమునకు శుష్కించేయుచున్నది. మరియు దహింపజేయుచున్నదని గ్రహించవలెను. ఈకారణమువలన శ్రవణశక్తి చక్కగా అందు ప్రవేశించజాలకుండును

మరియు జలుబువలన కలుగు దుష్టప్రకృతి అజీర్ణమునుస్తూలత్వమును కలిగింది ముడుచుకొనునటులు చేయుటవలన వినుపించునట్టి అంగములయందు మంధస్వము స్తూలత్వము కలుగును. యీకారణమువలన ప్రాణవాయువు తననిబదళయందు ప్రవేశించజాలకపోవును.

మరియు చెమ్మగల దుష్టప్రకృతి జీవనరముయొక్క సూక్ష్మమును మోఢపరచుటవలన అపయవములు తమకు తాము నొకటికొకటి కలుసుకొనుచున్నవి. మరియు ప్రాణనాయువుయొక్క మార్గము అందు బంధించబడును. మరియు పూర్ణ, శుష్కత్వద్వైప్రకృతివలె శుష్కత్వమును కలిగించును. ఇందువలన వినునట్టి ప్రాణనాయువు ప్రవేశించజాలకుండును. ఈవిధముగా కలిగిన రోగచిహ్నము లెవ్వియనగా చెవిచుట్టు భాగములలో నొప్పికలుగుట, భారముగానుండుట, పీకుట, బొత్తిగా నొప్పితేకుండుట, యేలననగా నిది మలరహితము వలన కలుగుచున్నది. మరియు భారము, పీకుట, నొప్పి, మొదలగునవి మలమువలన కలుగునట్టి ముఖ్యఅంశములుగాని చెమ్మ దుష్టప్రకృతి అయినచో నొప్పికూడా కలుగనేరదు, మరియు నేను యీవారుగు దుష్టప్రకృతులయొక్క చిహ్నములు భిన్నభిన్నములుగా వర్ణించెదను.

మరియు నొప్పి దుష్టప్రకృతిఅయినచో జలుబువలన హానికలిగించును. మరియు జలుబు గానుండు నమ మునునందు మిక్కిలి బాధగా నుండును.

మరియు వృష్ణప్రకృతి అయినచో రోగి వృష్ణగుణవలన మిక్కిలి కష్టపడును. యెండవేళయందు నొప్పివిశేషముగానుండును. దీనికారణములనుండి చెవిచుట్టుభాగములయందు నుంటకలిగించును.

మరియు శుష్కదుష్టప్రకృతి అయినచో పరిశ్రమచేయుట వ్రపవానముండుట జాగరణము యీమొదలగునవి శుష్కత్వమునకు కారణములగును. కాబట్టి యీమొదలగు పనులవలన యీవ్యాధికలుగుటకు సాక్షియగును. మరియు నేత్రములు, ముఖము, చిక్కిపోవును. యీవ్యాధికి హానికలిగించును గాన చెమ్మను కలిగించుట లాభదాయకమని గ్రహించవలెను.

మరియు చెమ్మగల దుష్ప్రకృతి అయినచో రోగి చెమ్మను పుట్టించునట్టి వస్తువులతో కష్టపడుట శుష్కత్వము కలిగించు వస్తువులతో లాభమును అనుభవించునని తెలిసికొనవలెను.

(నూచసియము) సామాన్య చెమ్మగల ప్రకృతి యారోగమునకు కథా దిత్ కారణమగును. ఇందువలననే షేక్ అబుఅలీ సేనా గారు దీని వర్ణనముచేయక విప్పించిరి. మరియు నహర్ అన్ బాబ్ అను గ్రంథకర్త కూడా షేక్ అబుఅలీ సేనా గారివలననే చెప్పిరి.

అస్వభావిక దుష్ప్రకృతి కర్ణరోగ చికిత్స. ❦

ప్రకృతియెటులుండనో కనిపించి ప్రకృతానుసారముగా భోజనములు, వర్జ్యములు, కావడములు, చెవిలో పోయునట్టి ఔషధములు మొదలగు సమస్యములను చేయవలెను.

అపక్వ కర్ణరోగ లక్షణములు

చిక్కని అపక్వదోషము చేనియొక్క జీవనరమునందు ప్రవేశించును. ఇట్లు ప్రవేశించునట్టి కారణమువలన మొదలునుండి ప్రాణవాయువు ఆజీవనరమునందు ప్రవేశించుటకు వీలలేకపోవును. ఈజీవనరము వినునట్టి శక్తిగలదగుటవలన ప్రాణవాయువు చలనములేని కారణమునుబట్టి దీనిశక్తి అవశ్యముగా నష్టమొందును. దీనినిహ్నములు పుష్టవస్తువులు లాభదాయకములగును. ముందుచల్లని సుపాయములతో లాభము కలిగినయెడల తలబరువు సుభవింతును. మరియు తలముందుకు వందినప్పుడు బరువు అధికముగానుండును పుష్టము యెరువుగా నుండకుండును.

❦ అపక్వ దుష్ప్రకృతి కర్ణరోగ చికిత్స. ❦

యారజాత్ మొదలగునవి ఉపయోగించుట లేక, ఈస్వభావికముగల ఔషధములను ప్రయోగించవలెను అనగా పుక్కిలించవలెను. మరియు సోయితైలమును సదానాకుతైలము చెవిలోపోయవలెను. మరియు

యు జందదూతకులరసము, దవనము, మరువము, తులసిఆకు, బరజాసవ్ చాతరాళి, బాదాంకాకు మొదలగుకషాయములతోచెవిచుట్టుభాగములు ముచ్చనగుంటయందున్న కాండము చేయవలెను. అనగా కషాయము లలో బట్టతడిపి కాయవలెననిభావము మరియు సదాపాకు, చాతరాళి ఆకు, అజామోదము, జెతూకాత్రైలము ఈ మొదలగు వస్తువులను కషాయముకాది నన్నమూతిగల సాత్రతోపోసి దానినుండివచ్చు ఆవిరిపైకి పోకుండునట్లు ఆసాత్రోకు గొట్టకుతగిలింది ఆగొట్టము చెవిలోపెట్టి ఈకషాయముయొక్క ఆవిరి చెవిలో ప్రవేశింప జేయవలెను.

(నూచనీయము) చెవిలో భారముకలిగినచో అనేకవర్షాయములు ఆవిరిపెట్టింది భారమును తొలగించవలెను. దీనివలన శక్తిస్థిరము గానుండును. మలమును పక్షివరచును. మరియు, చెవిలో పోయునట్టి ఔషధములు గోరువెచ్చగా నుండవలెను. నర్వదా మిక్కిలివేడిగాయుండకూడదు. మలమును పక్షివరచి తీసివేయుటకుముందు యేవిధమైన ఔషధములను చెవిలో వేయజనదు. ఇందువిషయము యిటుల సరుస్త కర్షరోగములయందు చేయవలెనని గ్రహించవలెను.

— చెవిమార్గములను బంధించు లక్షణములు. —

చెవిరంధ్రముయొక్క మార్గము బంధించబడిగాని అందుండు స్మరణశక్తిగల జీవపరమానము ప్రవేశించకుండును. ఇట్లు బంధనమేర్పడుటకు మూడు కాణములగలవు

(ఏ) చెవియందు మిక్కిలి మాలిన్యము చేరి నిలచిపోవును. కా బట్టి దీనిచికిత్స వర్ణించబడును. గుబిలితెడ్డుతో గుబిలితీసివేయవలెను. మరియు గుబిలి మత్తబడుటకై వెచ్చనినూనె చెవిలో పోయవలెను. మరియు ప్రాంతకాలమునందు వేడినీళ్ల ఆవిరి చెవిలో ప్రవేశింపజేయవలెను. స్నానము చేయునప్పుడు వేడిగానుండు పెంకుమీద చెవినుంచవలెను. దీనివలన మలము మత్తబడి తనంతటబైలువెడల నారంభించును. ఇటుల మలము వెడలనియెడల గుబిలితెడ్డుతో తీసివేయవలెను. అనగా

మెత్తబడిన కారణమువలన నహజముగా వెళ్ళిపోవును. వృండబీజము పాపదీపణము నూరి పత్తిజేసి చెవిలో నుంచవలెను. మరియు యీ పత్తిని మూడుదినములుంచి నాలుగవదినము తీసివేయవలెను. దీనివలన విశేష మలము వెడలిపోవును.

(బి) రాయిగాని లేకయిసుకగాని గింజలు మొదలగునవి చెవిలో పడినను లేక యేదైన జతువు చెవిలో ప్రవేశించి చచ్చివున్నను, వురుగులు తీసివేయునట్టి విధానముపై నవ్యాసీయున్నాను. గాన గ్రహించవలెను. మరియు రాయి ఇసుక గింజ మొదలగువానిని తీయునట్టి క్రమము చెప్పబడును. అనగా యిట్టిసీతియందు చెవిలోనూనె పోయవలెను. చెవిలో నూనెపోయటవలన మార్గములు కఠినమగును. పిమ్మట జన్ను చెమ్మకలుగుటకై యివ్వవలెను. తుమ్మలు వచ్చుచుండిన చెవివైపు తలవంచి నోయ ముక్కు మూసికొనియుండవలెను. దీనివలన చెవిలోనుండునట్టి రాయి బైటికివచ్చును రెండవది అనగా పిచ్చికారిలో లాగివేయవలెను. పిచ్చికారివలన తీయుకృమమెట్టిదనిన పిచ్చికారి చెవిలో నునిది గాలిపోకుండా చుట్టు దూసికుక్కి తదుపరి పిచ్చికారి నమ్మదిగా లోపలనుండి లాగికొనినయెడల రాయి పిచ్చికారిద్వారా బైటికి వచ్చును. యిట్లుచేయునప్పుడు రోగిని బల్లమీద వరుండబెట్టి తలకింది కిక్రేలాడునటుల చేయవలెను. వైద్యుడు పృథివిపై కూర్చుండి రోగి తలను తన మోకాళ్ళపై యుంచుకొని తలకు వీలగునటుల ఆలోచించి తీసివేయవలెను. మరియు చికిత్సచేయుటయందు ఆలశ్యముచేయకూడదు యెందుకనగా రోగిని త్వరలో చంపివేయును.

❦ చెవి దుర్మాంస లక్షణములు. ❦

(సి) చెవిలో ప్రణయి గలిగి ఆవృణమునందు మిక్కిలిదుర్మాంసము పెరుగుటవలన ఆస్థలమునందు ప్రవేశించి క్రోవు పరిగిపోవును.

❦ కర్ణప్రణ దుర్మాంస చికిత్స. ❦

చెవియందు మాంసము విశేషముగా పెరిగినటుల కనుపించు

చుంకిన యిందువిషయమై యేర్పరచబడిన శత్రువుతో తీసివేయవలెను. మరియు లోపల చుట్టుభాగములయందు మాంసముండినచో నన్నని శత్రువుతో నదుపాయముగా ఆమాంసమును తీసివేయవలెను. శత్రు ఖర్మలయిన తదుపరి యెర్రపటికిగాని లేక యిటువంటి వ్యభావికముగల వస్తువులుగాని నూరి వస్త్రగాలిత మొసరింది ఒకబట్ట వత్తిచేసి ఆపత్తికి యీచూర్ణము పట్టించి వ్రణము అంటుకోకుండునట్లు చెవిలో నుంచవలెను. దీనివలన రక్తము ప్రవించజాలకుండును. మరియు రోగియొక్క చెవిలో క్రోవ్వుతోకూడిన మాంసము ఏ కారణమువలనకూడా లెగకుండిన అట్టిమాంసమును యెల్లప్పుడు పావశీలవ్రణమును వేడిజలములో కలిపి చెవి కడుగవలెను. మరియు జతామాంసి, మెత్తగా చూర్ణించి దన గవులునులోకలిపి చెవిలో పోయవలెను. ఇటుల పోయుటవలన చెవియందుండునట్టి విశేషదుర్మాంసము నశింపజేయును. మాంసమునశించినగు వాత వ్రణము మానటకై దికిత్సచేయవలెను. మరియు వ్రణమును మాన్పనట్టి ఔషధములు చెవిలో పోయవలెను.

(నూచనీయము) జన్మకుండి చెవిలో బంధనమేర్పడును. ఇటుల యేర్పడుటకు మూడుకారణములు గలవు.

—వ్రణరంధ్రము మార్పునొందు లక్షణము.—

(ఏ) చెవిమూలమునందు శల్యముండును. ఆశల్యమునందు శబ్దము వచ్చునట్టి మార్గముగాని రంధ్రముగాని వుత్పన్నముకాకుండును.

(బి) శల్యమునందు మార్గమున్నను అందుమాంసమువలన నిండి పూడి బంధించబడియుండును గాన యీరెండువిధముల వ్యాధులు ఆ సాధ్యము. మానవులకు శత్రువుకాజాలవు కాబట్టి దికిత్స చెప్పటకువీలు కాజాలదు. మరియు జన్మకుండి వికసించదను అంశమును వెనుకచెప్పి యుంటిని. ఆవినబడకుండుటకు యీకారణముని భావించవలెను.

(సి) ఒకవిధమగువ్యాధి. నిది దికిత్సకు యోగ్యముగానుండును. ఈవ్యాధియందు మార్గముకలిగియుండును గాని మార్గముపైన బైటి

వైపు ఒకపాఠ కలిగియుండును దీని చిహ్నములు బిగ్గంగా చెప్పబడిన మాటలు వినిపించుచుండుట మరియు చెవిరంధ్రముపై వ్రేలుతో తట్టి నయెడల కలుగు శబ్దమును వినిగలుగును. గాన దీక్షిత్వచేయుటవలన వ్యాధిశాంతించగలదు.

శ్లోవణరంధ్రాదికీర్తి.

అర్ఘిల్లిపూరను రంధ్రముచేసి మార్గమును విప్పినేయవలెను. తమవరి పటికితో వత్తిచేసి ఆరంధ్రమునందుంచవలెను. దీనివలన వ్రేణము ఒకటి కొకటి అంటుకొనజూపు.

(నూచనీయము) శిశువును చెవియందు బధిరత్వమున్నట్లు తెలిసినచో చాదరాశిఆకు, చేదుపుచ్చకాయ, పువ్వు యీ మొదలగునవి నమలి ఆరణము ఒక్కొక్కచుక్క పిల్లదాని చెవిలో వేయవలెనని దాదితో ఆజ్ఞాపించవలెను. దాని అనగా సంరక్షకు గాలు లేక పాలతల్లి.

తనిన్ మరియు దబీ లక్షణములు.

కోష్ఠమునందు బంధించబడుటకు తనిన్ అందురు వైద్యుల నమ్మతీయము అనగా మనుజుడు కేవలము గాలిలోవైపు ఆవిరియొక్క పరమాణువుల గతివలన వినిగలుగుచున్నాడు. మరియు వైటివైపు గాలిలో తిరుగకపోవుటవలన చిన్నశబ్దము మిక్కిలి తీక్షణముగను వలచగ నుండినచో తనిన్ అనుపించును. మరియు మిక్కిలి మృదువుగను అధికముగానుండిన దబీ అనుపించును. నిజములో పై గాలి కెరటములు వేయును. పిమ్మట దానిని స్మరణశక్తి గ్రహించవలెను. కాబట్టి వైద్యవరులు దనిన్, దబీ అనగా భిన్నాభిన్న శబ్దములు, తిరుగలి శబ్దము కలుగుటకు సంబంధముకలదు. అనగా కండ్లయెదుట చెడుధ్యానములు అనగా దోషములు, ఈగలు మొదలగు పురుగులు యెగురునటుల కనుపించినట్లు చెప్పుబయందు తిరుగలి వినరెనటుల శబ్దము లోచించుచుండును. యిట్టికష్టమునకు తశలీన్ అనుచున్నారు. మరియు స్మరణశక్తి కష్టపడుటకు కారణమగును. అనగా బొత్తిగా వినుపించకుండును.

మరియు స్వల్పముగా వినపించుటకు కారణమేమనగా స్వల్పము గు యితరశబ్దము వినిపించుచుండును. లేన్ఃన్ అనగా పెద్దశబ్దమును వినుచుండును. మరియు పెద్దశబ్దములను వినచుండుటకు విశేషకారణములు గలవు. కొన్ని కారణములను మాత్రము చెప్పచున్నాను.

(ఏ) చెవియొక్క జ్ఞానశక్తి తీవ్రతకలిగి విస్తారముగును. శరీరము యథాప్రకారము ఆరోగ్యముగా నుండును. మరియు జ్ఞానశక్తియొక్క విశేషత్వమువలన అల్పగతియొక్క లోపలి దోషమువలన ఆవిరిపరమాణువులు కలుగలేటట్లుండును. యిట్టిస్థితియందు వ్యాధిగా భావించుటకు వీలుగలుగదు గాన చింతతోలగించునట్టి సదుపాయములు చేయుదురు. దీనిచిన్నఃములు ఆలిగానండు సమయమునందున్న, ఆమాశయము రిక్తదశ పొందినప్పుడు విశేషముగుట, వాతమును ప్రశ్పత్తిచేయునట్టి భోజనాదులవలన లగ్గు కుండుట మరియు, ఇతర ఇంద్రియములుకూడా తేజస్సు నొందుచుండుట మొదలగునవి.

— శనిక అనగా గొప్పశబ్దము వినిపించుటకు చికిత్స —

చెవియొక్క జ్ఞానశక్తిని మంథపరచుటకై గుల్లోగన్ చెనగ పులునుకలిపి తైలపక్వముగాకాది అందుకొద్దిగా నల్లమందుచేర్చి చెవిలో పోయవలెను. ఒకప్పుడు వైద్యులు నల్లమందు చిలుగోజా జన్ను, ఆతైలమునందు చేర్చుచున్నారు.

— గొప్పశబ్దము వినిపించు లక్షణములు —

(బి) నృరణశక్తియు, జ్ఞానశక్తియు, దుర్బలము నొందును. మరియు జ్ఞానశక్తి తేజస్సువలన సూక్ష్మగతి శరీరమునందు ఆహారము వచనముగుటయందున్న వినర్జనకాలమునందున్న అవశ్యముగా కలుగుచున్నది. మరియు పవిత్రమగు పరమాణువులగతివలన పచనకాలమునందు భోజనమునుండి బైలువెడలుచున్నవి. నివి సారవంతముగా నుండును. మరియు యీరోగము దుర్బలులగువారికి ముఖ్యముగా కలుగుచుండును,

— తన బిస్ (బి) చికిత్స. —

ప్రకృతిని సమానముగా సుంచుటకై ప్రశమచేయవలెను. మెదడునకు బలముకలిగించుటకై సుగంధభోజనముల నొసంగవలెను. మరియు సుగంధద్రవ్యములలో తీక్ష్ణస్వములేనట్టి వస్తువులను ఆహారీణించవలెను. చెవులకు బలము కలిగించుటకై గుల్‌రోగన్ అధవా శింకాలో వేసి కాది చెవిలోపోయవలెను.

(సి) ఈవ్యాధియందు తలలో మలినసంబంధమగు గుల్లనరములు నిండి నీచగాలి అందుండి వెడలి స్మరణశక్తి అట్టిగాలిని గ్రహించి యీ వ్యాధికి కారణమగును.

— తన బిస్ లక్షణములు. —

తనంతు మలినము చెవివైపునకు దిగును. మరియు గాలి చెవిరంధ్రమునందు నిలిచియుండు స్థానము చిన్నదగును. యీకారణమువలన అడ్డువనుట్టి గాలియందు స్వల్పశబ్దము వినుపించుచుండును. మరియు స్మరణశక్తి దీనిని గ్రహించగలుగును. గాన యీరోగమునందు తలనుండియలము బైలు వెడలుటవలన కారణమగుచున్నది. దీనిచిహ్నములు చెవిలో భాగమునందు లాగుట తలబరువుగానుండుట అట్టిసితి యందు శరీరముయొక్క గతి అధవా క్రోధము, చింత, హర్షము, భయము, మొగలు గాగల పనులవలన వ్రక్తగాలి చెల్లించుచుండునచో చెవిలో విశేషముగా ధ్వని (భిన్నభిన్నశబ్దములు) కలుగుచున్నవి. ఈనయమునందు గతియొక్క కారణము స్వప్నమొందినచో ధన ధన అను ధ్వనికూడా తగ్గియుండును. మరియు దోషము ప్రవేశించుటవలన యీరోగమునకు కారణమైనచో దీని చిహ్నములు తలయందు చెవియందు భారము కలుగుట వీకివటుండుట మొదలగు లక్షణములు వ్రశ్యత్తియగును. ఈకారణమువలన దోషము ప్రవేశించినట్టి గతి యెల్లప్పుడు కలిగియున్న యెడల ధ్వనికూడా మెల్లనయములయందుండును.

మరియు ముందు కారణము మలినమును వృద్ధిచేయుచున్నదనుట యిం దుకు సాక్షియగును.

—(సి-డి) తనెబిన్ డికిత్స.—

మెదడునకు పవిత్రీతనొందిందిన పిన్నుట పొదినాఆకు అజామో దం, దవనము, మరువము, చాతరాసి, యీమొదలగునవి కషాయము కాది ఆకషాయముతో అవిరివట్టవలెను. మరియు చెంబేలిత్తైలము చం డ్రీత్తైలము చెవిలో పోయవలెను. మరియు మలమును వెడలించిన తదు పరి యెందువల్లననగా వాతముయొక్క విశేషములము నష్టమొందును. యెల్లప్పుడు స్నానముచేయించవలెను. గాని మలము శుభ్రతనొందక ముందుస్నానముయొక్క విశేషత్వమువలనతిరుగుట, నడుచుట, సూర్య రస్మియొక్క వేడిమి అగ్ని వేడినుండి అవశ్యముగా కాపాడుకొనుచుండ వలెను. ఇట్లుగుటవలన మలము విశేషముగా పెరుగజాలదు.

—శుష్కకారణమువలన కలుగు తనెబిన్ లక్షణము.—

(ఇ) శుష్కకారణమువలన కలుగునది అనగా శుష్కత్వమున్న నిరాహారముగయుండుటయున్న యీవ్యాధికారణమగును. మరియు యీవ్యాధిగల మనుజునకు భోజనము సంపాదించినయెడల అవశ్యము శరీరము భోజనమునకై ఆచెమ్మవైపు నుంచువలె శరీరమునందు విండి యుండునది ఆరూఢమగును. తిరుగుటవలన నడచుటవలన శరీరచెమ్మ యందు నంగటయొ పడుచుండును. మరియు ఆచెమ్మయొక్క నడత యొక్క కారణమువలన అవిరివరమాణువులు ఆశరీరముయొక్క చెమ్మ నుండి వుట్టుచున్నవి. ఈవరమాణువుల నడతవలన అవిరివరమాణువులు యింద్రియములకు భోజనముదొరికిని కారణమువలన పవిత్రీమైనచో చెవియొక్క జ్ఞానశక్తియందు వ్రక్తగతి కలుగవారంభించును. దీనిచిహ్న ములు ఆకలివయమునంపు చెయిందు ధ్వనికలుగునటులు మిక్కిలి లోచుచుండుట మరియు మర్బలముయొక్క అధికత భోజనము సంపా దించుట దీనికిసాక్షి యగును.

☛ తస్ బిస్ (ఇ) చికిత్స ☛

విశేషముగా భుజించుట, పనికియందు అనేకవర్షాయములు భుజించుట చెమ్మగలిగించునట్టి కుల్రోగన్, మొదలగు తైలములను చెవిలోపోయవలెను. మరియు జ్ఞానశక్తి వృద్ధినొందుటకై గంజాయి తైలము చెవిలోవేయుచుండవలెను. దీనివలన శ్రీవణశక్తి ధ్వని మొదలగు శబ్దములు వినిపించుచుండును.

☛ తస్ బిస్ (యఫ్) లక్షణములు. ☛

తందరవలన కలుగుచున్నది. మరియు ఉష్ణదుష్టనీ కృతిదోషములను వృద్ధిపరచి ఆవిరిపరమాణువులను కదలించును. కాబట్టి దీనిని నీవణశక్తి గ్రహించును. అనగా కొన్నిరోగములయందున్న, జ్వరారంభమునందున్న ఈరోగము ఉత్పన్నమగుచున్నది.

☛ తస్ బిస్ (యఫ్) చికిత్స ☛

ఈవ్యాధియందు జ్వరనికీర్తి చేయుట వ్రతము.

☛ తస్ బిస్ (జి) లక్షణములు ☛

ఈవ్యాధి ఆవిరిపరమాణువులను వెడలించి మెదడునందు ప్రవేశింపజేయునట్టి జ్ఞానధర్మాలను నేవించుటవలన కలుగుచుండును. అనగా మిరియాలుగాని లేక ఇట్టి స్వభావికముగల వస్తువులుగాని లేక ఆవిరి పరమాణువులను వృద్ధిచేయునట్టి భోజనసాధారణములుగాని ప్రయోగించుట వలన చెవియొక్క గాలి నిలిచి ఆవిరిపరమాణువులను కదలించును. అనగా వెల్లులి, నీరుల్లి, మొదలగునట్టి వస్తువులున్న వీనికి నమానమగువస్తువులున్న నేవించవలసిన అగత్యము కలిగి కేవలినచో చెవిలోవల గుబగుబయనుధ్వని కలిగించుచుండును మరియు ఇట్టిశబ్దము విశేషకాలముండదుగాని రోగిమూఖాంతవలన ఇటువంటి గుణములుగల వస్తువులను నిత్యము భుజించుచుండును కాబట్టి ఈవ్యాధి అధికమగుచుండునని గ్రహించవలెను.

— తస్ బిస్ (జి) చికిత్స —

ప్రాంతంభమునందు రోగకారణమును దూరపరుచవలెను. తదుపరిదోషములను తమసహస్థానములయందు చేర్చుటకై వరిశ్రమచేయవలెను.

— తస్ బిస్ (హెచ్) లక్షణములు —

ఈవ్యాధియందు చీము మరియు పచ్చనిరంగుగల నీరు వ్రాణమునుండి స్రవించి చెవిలో నిలువబడియుండును. నిది అధికమగుట పురుగులు ప్రాకుట మొదలగుచు ఆచుట పుత్పన్నమగుట ఈవ్యాధికి కారణమగును. మరియు ప్రత్యేకచికిత్సములు ప్రత్యక్షముగా కనుపించుచుండును.

— తస్ బిస్ (హెచ్) చికిత్స —

చీముగాని, పచ్చనినీరుగాని ఈరోగమునకు కారణమైనయెడల చెవిసంబంధముగు చికిత్సలుచేయవలెను. మరియు పురుగులు ఈరోగకారణమైనచో ఆపురుగులు నశించునట్టి సుపాయములుచేయవలెను. కదా చిత్ తలయొక్కయు శరీరముయొక్కయు నరములు మలముతో నిండియుండి నలుపుకలుగుటకు కారణమగును ఎటులననిన భజించినవెనుక, నిద్రనుండి లేదినవెంటనే పుత్పన్నమగును. విశేషముగా ప్రోపించు కారణమువలన మెదడునందు ఆరాటము (తందరి) పుత్పన్నమగును. లేక తలకు దెబ్బతగలుటవలన మెదడు అదరి వికారమొందినయెడల చెవిలో నలుపు ఉత్పన్నమగును మరియు ప్రత్యేకముగా ప్రకృతి అనుసారము చికిత్సయు సదుపాయములను చేయవలెను.

(నూచనీయము) తస్ బిస్ దబీ అను యీరెండువ్యాధులు బైటి బై ఫుకారణమువలన కలుగనేరవు.

(ఎ) దశ అనగా కేవలము మెదడు మరియు చెవిలో సంబంధము కలిగియుండును. (బి) దశ గలది. ఆమాశయముతోగాని లేక యితరతంకముల సంయోగమువలనగాని రోగము పుత్పత్తియగును. ఈ

సీన్ వ్యాధియొక్క చులము తలయందు కలిగినయెడల చెవిలో నలుపు యెల్లప్పుడు కలిగియుండును, అనగా యెప్పుడును తగ్గినట్లు కనుపించదు. మరియు తిరుగలి విననటులు శబ్దము మొదలుగాగల శబ్దములు చెవిలో కలుగుటయు, మరియు ఈగలు, దోమలు మొదలగునవి అరచినటుల శబ్దము గలుగుటయు అనూశయము లేక యితర అంగముల సంయోగ ములవలన కలుగుచున్నయెడల అచ్చట వీటికి విపరీతముగా కలుగును. అనగా కొంతవఱకు శబ్దము కొంతవఱకు మెచ్చుటయు తటస్థించును.

చెవిలోనుండి నెత్తురు ప్రవించు లక్షణము.

చెవినుండి రక్తము ప్రవించుటకు కారణములు మూడువిధములు గా చెప్పబడినవి. (ఎ) రోగసంధివలన కలుగును. అనగా నశశీరు (నా సాన్రీవము) దీనిచిహ్నములు రోగసంధియందు యీరోగము కనుపించును. గాన రక్తము ప్రవించుటవలన రోగము శాంతినొందును. మరియు యీరోగమునందు రోగి దుగ్బలము నొందకుండునటుల అచేతను డుకానంతవఱకు బంధించుట ప్రచితముని గ్రహించవలెను. యెందువలన నగా యితర వివత్తునాకు చేర్చుకుండునటుల జాగ్రత్తవహించవలెను.

(బి) చులము నిండియుండు కారణమువలనగాని లేక గొప్పకష్టము హాని కలుగుటవలనగాని చెవియొక్క లోభాగమునందుండు నరముల మాఖము చిట్టుటవలన గాలిచెవిలోనుండి రక్తము ప్రవించుచుండును.

(సి) దుచుకునట్టి అనగా రక్తపింజర అను నర్పము కరచినజానికి అనగా యీసాము కరచినవెంటనే దీని విషప్రభావమువలన నర్వశరీరమునుండి రోమకూపములద్వారా ననునర్పరంధ్రములద్వారా రక్తము వెడల నారంభించును. యీసర్పమునకు దక్షిణదేశస్థులు రక్తపింజర అనియు ధూర్భదేశస్థులు రక్తపాడ అనియు చెప్పుదురు.

—ఈ చెవిలోనుండి నెత్తురు స్రవించుటకు చికిత్స—

ఈరోగకారణము శరీరమునందు మలము నిండియుండుటవలన కలిగినయెడల ఆరంభమునందు శిరావేదనము గావించి రక్తమోక్షణము చేయించవలెను. దీనివలన యేవిధమున ఉపద్రవము కలుగజాలదు. మరియు యీరోగవిషత్తు హాని. ఈరోగకారణమైనయెడల రోగిని చూచినతోడనే అవశ్యకమని తోచినచో అట్టిరోగిని రక్తమోక్షణము చేయించవలెను. మరియు రోగదశానుసారముగా రక్తముస్రవించ జేయవలెను. మరియు స్వకాటుకొందుటవలన యీరోగకారణమైనచో ముందుగా కరచినస్థలమునందు చికిత్స చేయవలెను. మరియు అన్నివ్యాధుల యందున్న, కారణమునుదూరపరచినతరువాత రక్తమునుబంధించుటకై యేవస్తువు రక్తమును ఆపుటకై దప్పబడినచో వాటిని పువయోగించి రక్తమును ఆపివేయవలెను. అనగా చెవిలోపోయవలెను. మరియు ఉష్ణముయొక్కయు, జలుబుయొక్కయు రక్షణచేయుచుండవలెను. మరియు జ్వరము ఉష్ణముకలిగినయెడల చూచికాదు శిరకాలోవేళి కాచి అందు కొంచెము వచ్చుకర్పూగముకలిపి చెవిలో పోయవలెను. మరియు వచ్చి బాలంగు, పెద్దపాయలకనము, అకాకియా అనగా విత్తుముదరని తుమ్మకాయ రసముతీసి ఎంపించిది యీమొదలగునవి యేకముగాచేర్చి చెవిలో పోయవలెను. మరియు పులుపు తీపిగల దానిమ్మకాయలనుతెచ్చి శిరకాలోవేసి కాచి పుడికినతరువాత బట్టలోవేసిపిండి చెవిలో కొన్నిచింధువులు వేసినయెడల రక్తమును అతిస్వీరితముగా ఆపివేయును. మరియు ప్రాకృతియందు పుష్టము లేనిచో గంధనా అనగా గాడిదగడపరసము శిరకాలోవేసి కాచి లేపనము చేయవలెను. మరియు సమాసముగా చేయదలచినచో హాతికర్పూరమును కొంచెము గంధనారసమునందుచేర్చవలెను. మరియు గంధనారసము రక్తమును ఆపివేయును. అనగా దగ్ధపరచునని భావము.

చెవి తెగిపోవుటకు లక్షణములు

ఇన్ కిసార్ అనగా చెవి తెగుటకు అర్థము. మృధువగు అంగము తెగుటకు యెందువలన చెప్పబడియెననగా కొందరు వైద్యులు దీనిని శల్యమనిరి. కొందరినమ్ముతియందు మెత్తలిశల్య మిరుగుటకున్న, తెగుటకున్న రజ్ అనుచున్నారు మరియు శల్యము తెగుటకు కసూర్ అందురు. యీ రోగ కారణమేమనగా బలవంతముగా చెవి మర్దించుట అనగా మాలీను చేయుట లేక, దెబ్బతగులుట లేక తెగిపోవుట మొదలగు కారణములవలన చెవి తెగిపోవునని తెలియవలెను.

❖ చెవి తెగుటకు చికిత్స ❖

శిరా వేదనము చేయవలెను. శరీరమును మృదుత్వము నొందించవలెను. మరియు అకాకియా అనగా తుమ్మకాయరసము యెండించినది ముసాంబరము, రాతినజ్, గోలంటాకు యీ మొదలగునవి లేపనము చేయవలెను. ఈ లేపనమువలన తెగిపోయిన చర్మము తిరిగి అంటుకొనును. మరియు అంగమును నిజదశయందు చేర్చును. లోవై వునుండి బైటివై వునకు విరిగినచో బైటిసితియందు బైటివై వు లేపనము చేయవలెను. మరియు బైటివై వు ఇగినచో బైటివై వు లేపనము చేయవలెను. మరియు, తెగినవెంటనే చెవిభాగాలు వేరైనచో లోపలి వెలువలివై వు కూడా లేపనము చేయవలెను మరియు విరిగినస్థలమునుండి రక్తము న్నివించ నారంభించినచో మరహం గజరూప్ కఠినఅంగములను చేర్చుట యందు ముఖ్యమైనది. గాని దీనిలో సమానముగు గంధఫేరోజ్, సమ గతం, జస్త, మినహా, బాతువున్ ఈ మొదలగు వస్తువులతో చేయబడిన పలాస్త్రి గజరూపుమరహం అనబడును. యీమరహం వేయవలెను. అనగా ప్రాణ గు మానువరకు వేయవలెనని భావము. ఈ పలాస్త్రి తెగిన అంగములకు ముఖ్యమైనది. మరియు తెగిన అంగములను మాన్యునట్టి ఔషధములు మిక్కిలి శుష్కత్వము గలవిగా నుండవలెను. ఈ పలాస్త్రి మొక్క శుష్కత్వము పూర్వదశలో వేగరము మార్చగలదు.

— చెవిమూలమునుండి వ్రాసిపోవు లక్షణములు —

చెవిమూలమునుండి వ్రాసిపోవుటకు ఇన్నిలావుల వ్రజ్జన్ అందుడు ఇందుకూడు కారణములుగలవు (ఏ) బలవంతముగాలాగుట. (బి) అణచునట్టి వాపువలన కలుగుచున్నది. (సి) అణగునట్టి వాతము మొదలగునవి ఈరోగమునకు కారణములగును.

— శిలావేదనము గావించిరక్తమోక్షణము చేయించవలెను పిమ్మట విరోచనమునకు యిద్ది మలమును వెడలించవలెను. అటుపిమ్మట నెమ్మదిగా చెవి తన నిజదశయందుంచి కౌషధలేపనము చేయవలెను. అపై కట్టుకట్టవలెను. ఈకట్టు మూడుదినుములవరకు విప్పకూడదు. దీని వలన దృఢత్వమునొందును. దృఢ మొందినవెనుక నొప్పి కేషించి యున్నచో నొప్పి అధికతను తగ్గించునట్టి సదుపాయములు చేయవలెను మరియు అంగమును దృఢపరచవలెను. అనగా ఈస్తానమునందు కిరూతి మర్ధి చవలెను. దీనివలన నొప్పి పారించును.

— కిరూతిచేయువిధానము —

బాతుకొవ్వు కరిగించి, ఖల్ మి, ఇస్ పగోలు ఆకులు పొడగుబీర బెరడు ఈ మొదలగువానిని ఏకముగాకలిపి బాతుకొవ్వునందు చేర్చి తైల పశ్యముగా కాది దించుకొని మర్దించవలెను.

చెవి మూలము నందు కలుగు వాపు లక్షణము

ఈవాపు క్రూరమైనది యేలననగా యిటువంటి అంగములయందు వుత్పన్నమగువాపు మృదువుగను మాంసమునుండి కలుగునదగను వేగముగా మాంసమును చెరచుచున్నది దీనిజ్ఞానశక్తి విశేషతీక్షణముగా నుండును. మరియు మెనడునకు సమీపముగానుండును. కాబట్టి నిది తరుచుగా నోసాం (తల లోభాగమునందు వాపు) వ్యాధిలో దించుచున్నది. మరియు బుద్ధిని చెరుచుచున్నది. నొప్పి విశేషమువలన రోగి

మృతికొందునట్టి దశయందుకూడా మాజ్ఞ్యమున్నది. మరియు యీర్ష్య లక్షణము వ్రష్పిన్నవగుచున్నది. అట్టివ్రష్పిణులుకూడా యిటువంటి దశయందు మాగ్న్యులగును. మరియు వావు యీర్ష్య మునందు కలుగుచున్నది. అందులోనుండి రోగన ధియందు కలుగువావు శ్రేష్ఠముగా నుండును. అనగా యీవావు క్షయకారణముపై వ్రష్పిత్తియగును దీనివికర్షణ వ్రష్పములు భిన్నభిన్నములుగా చెప్పబడుచున్నవి.

మరియు యీవావు రక్తజదోషకారణమువలన వ్రష్పిన్నమైనచో వావునందు యెడఘ్రుంకుకలిగి బరువుగాను నొప్పి పీకు మొదలగు నవి కలిగియుండును.

మరియు నీవావు పిత্তజదోషకారణమువలన కలిగినయెడల దీని లక్షణములు మంట నొప్పి కలిగి యుండును.

మరియు యీవావు కఫజదోషకారణమువలనకలిగినచో మృదువుగాయుండును. గానివావునందు యెరువురంగుబరువుతక్కువగానుండును.

మరియు యీవావు వాత పిత্ত దోషకారణమువలనకలిగినయెడల కఠినత్వము నొప్పి న్యూన్యతతోకూడి యుండును.

అక్షయములవాపు లక్షణములు.

ఈవ్యాధియందు ముందు శిరానేదనచేసి రక్తమోక్షణముచేయుట, విరోచనముద్వారా మలమును వెడలి చవలెను. తదుపరి చెమ్మను కలిగించునట్టి చెమ్మ, వ్రష్పము గల బొవనములను వావును మృదుత్వమునొందించి నొప్పిని శాంతిపఠేయింపి వస్తువులను వావుపై లేవనముచేయవలెను. యథాపిరోగము అనిధిమైనచో మలమును తొలగించునట్టి బొవధనులతో సావధానముడై యుండవలెను. గాని ఈబొవధములు ఈవ్యాధికి విరుద్ధముగా నున్నవి కాబట్టి రెండవస్థలమునందు కలుగగలదు గనుకరోగారంభమునందు మలము వెడలించుటయే దీనిదికీర్షయని ఎరుగవలెను. ఎటువఱగా దీనియూర్ణము ఎటువంటిస్థలమునగా మెదడుయొక్క మలము అందుపై బడునట్టి స్థలముగాన మలము తొల

గించునట్టి బౌషధములను లేవనలు చేయుటవలన భయములుగును అనగా మొదలు శరీరముయొక్క ప్రాణాన అంగము నిదిశరీరమును రక్షించుచుండును గాన క్రిందికి దిగుట్టి మలము తిరిగి మొదలువైపుకు పోవును. మరియు వైద్యులు ఈరోగమునకు ఏవస్తువులు లేవనము చేయుచున్నారో ఆబౌషధములను ఈక్రిందచెప్పుచున్నాను. అనగా సోయిగింజల పిండి, బాబూనా, అఃశైలింజనా, గుల్‌రోగన్, మైనము, మొదలగు వస్తువులను మైనమునందు కలిపి గోతువెచ్చగా నుండునప్పుడు లేవనము చేయవలెను. మరియు క్యాబేజి ఆకులకు నెయ్యిరాసి కాది వావుపై వేళినచో విక్కిలి గుణదాయకమగును.

మరియు బహురాజ్ అనగా రోగనంధి కారణమువలన వావుజ నిందినచో మలమును పకటి గాచేర్చుట యందుపరిశ్రమచేయవలెను. ఇందువలన అస్తానమునందు విశేషమలము ఈడ్యబడును. ఎటులవీలు కలుగునో అటు రోగమునుబట్టి చికిత్స చేయవలెను. మరియు రోగి యొక్క వావునందు ఆరంభదశనుండి నొప్పికలిగి యున్నయెడల బట్ట నువేడినీళ్ళయందు ముంచి ఆవావుపై కావడము చేసినచో నొప్పిత్గి పోవును మరియు వావు పక్కమై చీము జేరినటులతోది నవ్వుముకాకుండి నచో వావును పక్కపరచునట్టి బౌషధములను లేవనము చేయవలెను. గాని వావు వాతకారణమైనచో ఆరంభమునందు చల్లని నస్తువులు అనగా కర్పూరపు మలాము, కానుకాకారము, లేవనముచేయవచ్చును. ఈలేవనలవలన వావు వృద్ధినొందజాలదు. మరియు చల్లని బౌషధములు లేవనము చేయునట్టి ఆజ్ఞ ఈవావునందు ఎందుకనగా వాతముయొక్క చిక్కనిమలము వేగము కరుగజాలదు. చల్లనివస్తు లేవనవలన వావు విస్తరించజాలదు.

కరమూల ప్రణ లక్ష్మణములు

ఈ రోగమునకు కిలావ్రలేవుజా అని చెప్పుదురు. నిది చెవివు డికిపాచిపోవుటకు అర్థము ఈవ్యాధి తరుచుగా చిన్నపిల్లలకు కలుగుచు

న్నది ఎందుకనగా పిల్లలయొక్క శరీరచక్రముమిక్కిలి మృదువుగానుండును.

— కర్మముల వ్రోణ చికిత్స —

రెండు కణాలకు చెవులమూలములయందుండు వెంట్రుకలు తీసివేసి చురుపాలు లేపనము చేయవలెను. దీనివలన మలముయొక్క తీక్షణ్యము తగ్గిపోవును. మరియు చీము కూడా తగ్గును తదుపరి ముడి దారుశింగు, కంఠిల్లము మెత్తగానూరి ఆకురువుపై చల్లవలెను.

చెవిలో యితర ద్రవ్యములు పడు లక్షణము.

చెవిలో పడునట్టి గింజలు, రాళ్ళు, మొదలగువానిని దీయునట్టి విధానముగలదు. అనగా చెవిలోనుండు కిల్లునీయునట్టి విధానమునందు చెప్పబడియె గాని చెవిలో పాదరసము వడినచో తలను చెవివైపునకు వంచివేసినయెడల లక్షణమే రసముబైటికివచ్చుచున్నది. గాని కొంత రసము చెవిరంధ్రమునందు చేరి నిలిచిపోయినచో యీకారణమువలన గొప్పకష్టములు సంభవించును. అనగా బిగిసికొనిపోవుట, లాగుట, బుద్ధి హీనత్వము, విశేషభారము, మొదలగు లక్షణములు సంభవించగలవు. మరియు అంతమునందు సరోసాం అనగా మెదడువాపు నక్తా అనగా నన్యానము అనురోగములలో చిక్కి మృతిబొందునని గ్రహించవలెను.

— చెవిలో యితర ద్రవ్యములు పడుటకు చికిత్స. —

చెవిమార్గము విశాలమునొందుటకై వెచ్చని తైలము చెవిలో వేయవలెను. మరియు తలను ఆ చెవివైపు అనగా పాదరసముండు చెవి వైపునంది నఖిదికిని అనగా ముక్కుతుమ్ముడారు, జున్ను, మొదలగు తుమ్మును కలిగించు వస్తువులను వీల్చి తుమ్మును కలిగించవలెను. తుమ్మువచ్చునయమునందు ముక్కునోరు మూసికొని తుమ్మువలెను. ఇట్లుతుమ్ముటవలన తుమ్ముయొక్క అదురు లోవైపునకు తిరిగిపోవును. ఈకారణమువలన చెవిలోనుండునట్టి వస్తువు బైటికివచ్చును.

— చివి దురద కలుగుటకు లక్షణములు. —

చివి దురదకు హిక్క, శుభ్రవృజ్జ అందురు. ఈ వ్యాధికలుగుటకు కారణమేమనగా వుప్పని చెన్నువలన కలుగుచున్నది.

(కీవిదిక్కి) అజామోదపునము, వచ్చు ఆలుబిగాగింజల తైలము చేమబాదంనానె యిటులనే అన్యవస్తువులు చెవిలోపోయవలెను. మరియు అజామోదము చెవగవులునుతో వేసి కాది వడియబోసి గోదవెచ్చగానుండునప్పుడు చెవిలోపోయవలెను.

— గొప్పశబ్దమువలన చెవుల ధ్వని కలుగుటకు లక్షణములు. —

ఇందు రెండువిధములు గలవు. (ఏ) కేవలము మెదడునందుగల శక్తి లేనకుతాను యావత్తు దుర్బలము నొందుట.

(బి) కేవలము స్మరణశక్తి దుర్బలము నొందుట.

ఈరోగము వినునట్టిశక్తితో సంబంధము కలిగియుండును. అనగా కండ్ల దుర్బలము కండ్లశక్తితో సంబంధము కలిగియుండునటుల కలిగియుండును.

— గొప్పశబ్దమువలన చెవులు ధ్వని కలుగుటకు చికిత్స —

మెదడునకు బలము కలిగించునట్టి వస్తువులను వర్ణించియుంటివి. అట్టివస్తువులతో మెదడునకు బలము కలిగించవలెను. అనగా భోజనమును గంధితవస్తువులు లఘుపదార్థములు మరియు ఇటువంటిస్వభావికముగల ఇతిరవస్తువులను ఉపయోగించవలెను.

గద్య, ఇది శ్రీమదిహంబేగ్ సామెట్ పాత్ర పాచ్చాబేగ్ సాహేబ్ పుత్ర, "వైద్యభూషణ" బిరుదావళి విరాజమాన వైద్యవిద్యజ్ఞు విధేయ రహంతుల్లాబేగ్ నామధేయ ప్రణీతంబైన

"తిబ్బెఅక్బి ి షా హి" అను వైద్యగ్రంథమునందు

కర్ణరోగాధ్యాయము సర్వము

సంపూర్ణము.



యాకరీములో మారువ్.

బిసెవిల్లా ఇర్రహమానిర్రహీ.

తిబ్బె అక్షరీషాహీ

అయిదవ అఘాయము.

నా సారో గలక్షణములు.

మక్కుపైభాగము శల్యము. తక్కిన క్రిందిసగభాగము అనగా పరచబడియుండు మెచ్చనిశల్యము. నాసారములు విసెపాత్ అనగా నొకశల్యము. యిది మక్కుదూరమునందు నిలువబడి ద్వారము కలిగి యున్నది. మరియు విసెపాత్ లో కూడా మెదడునకు జీవనమునుండి ఒకమార్గము గలదు. ఆమార్గమునుండి సుగంధదుర్గంధములు ప్రవేశించి మెదడునందు చేరుచుండును. మరియు, నీరెండు విశేషముగువస్తువులు మెదడుయొక్క ప్రథమభాగమునుండి ప్రసముల అగ్రభాగమునకు నమీ వముగా బయలు వెళివినవి. దీనిని వైద్యవరులు హిమిత్ సుదా అను చున్నారు. మరియు మెదడునంబంధముగుమలినము ఈమార్గమునుండి తై టికి వచ్చుచుండును. మక్కురంధ్రమునుండి రెండుమార్గములు మెదడు నందు ప్రవేశించి యున్నవి. యిందుండి ఉఛ్ఛ్వాసనిశ్వాసములు వచ్చు చుండును. మరియు మక్కుమార్గమునుండి వాయువును పీల్చబడి లో భాగమునకు వెళ్లుచుండును. మరియు శబ్దము సమానముగా నుండును. ఈకాంఠమువలన జలుబు, నజలావ్యాధులయందు ఈ రెండుమార్గముల యందు చెమ్మ కలుగుచున్నయెడల శబ్దము మారిపోవు చుండును. పర మెదయాలాడగు భగవంతుడు మఖమునకు విలాసము తొలకను నాశికము నిర్మించినాడు. వాసన చూచునట్టికక్షి శబ్దమును సమర్థముగా నుంచు నట్టికక్షి సర్వేశ్వరుడు నాశికకు బ్రసాదించియున్నాడు.

— వాసన చూచునట్టి శక్తి నశించుటకుణములు. —

ఈరోగమునకు ఖస్మ అందురు. యిందు వాసనచూచునట్టి శక్తి నశించును. యీవ్యాధి జన్మముండి యున్నచో కుడురుట ఆసాధ్యము గాన దికిత్స చెప్పబడి యుండలేదు. అటుగాక జన్మించినతదుపరి యీ వ్యాధి కనుపించినచో కాణాదుకూలముగా యేకవిధములుగా భావించి చెప్పబడి యున్నది.

(ఎ) నాసామార్గమునందు విశేషముగా మాంసము పెరిగి పిటిక వలె నుండును. మరియు గంధయుక్తముగు వాయువును గ్రహిణి ద్రియమునందు ప్రవేశించినయకుండును. దీనిని వైద్యవరులు నాసాస్య అందురు. భవాసిన్, ఉర్ అఫ్ వా అని పార్షియో చెప్పుదురు. అనగా నాసాపిటిక అని అర్థము. యీమాంసపిటిక ఆగ్నిరోగమునందుద్భవించు పిటిక వలె నుండును. మిక్కిలి తెల్లనిరంగు కలిగి యున్నచో దీనితో నొప్పి కూడా యుండదు. దీనిని దికిత్సచేయుట బహు సహజముగా నుండును మరియు యర్చిగను కృష్ణరంగు మిశ్రమాగను నున్నచో విశేషముగా నొప్పితో కూడియుండును. దీనిదికిత్స మిక్కిలి కష్టముగా నుండును. ముఖ్యముగా పచ్చనినీళ్లు దుర్గంధము గలిగి ప్రవించుచుండును. యీపిటిక నాసాద్వారము నిండుకంటుల పెరుగుచుండును. ఒక్కొక్కప్పుడు మాడునుండి ముక్కులైటివరకు పొడవుగా పెరుగుచున్నయెడల వైద్యులు దీనిని వేరుఅర్థముతోకూడి వేరుకొనిన రక్తఖండచుని చెప్పుచున్నారు.

— నాసాఅస్య (ఎ) దికిత్స. —

శిరావేదన మొనరించవలెను. ప్రదితముగు స్థలమునందు శక్రముతో గంట్లువేయవలెను. మరియు విరోచనమునకై యారజాత్ ఇవ్వవలెను. మరియు మలము పెడలినవెనుక కస్తూరైకా బాలింతబోలు జంగాలవచ్చు, ఉశన ఈషస్తువులు సమాసముగా నూని పలాస్త్రిచేసి యీ పలాస్త్రి వత్తిచేసి ముక్కులో నుంచవలెను. గాని మలము తీయుటకు ముందు అందుపై ఉష్ణముగు షోషధము వేయుటవలన వ్యాధి విశేషము

గును. యెటువలనగా వెడలివచ్చునట్టి మలము యీవుసాయమువలన మాంసపిటిక బొత్తిగా నప్తమునొందినచో తిరిగి ప్రయోజనము కలుగ గలదు. లేనిచో తీక్షణుగు బొవధములు అందుపై వేయవలెను. అనగా యినువతున్న కలదీస్ యెర్రోహరిదళము శిశికాలోకలిపి వత్తిచేసి మాంసపిటికపై యుంచవలెను. యీబొవధము శస్త్రమువలెవనిచేయును. మరియు పిటికెవిశేష కఠినమైనదె యీబొవధప్రయోగమువలనసార్ధకము కలుగనిచో అట్టిసితియందు చేతిసాజ్జవలన ప్రయోగము చేయవలెను. చేతిప్రయోగములు రెండువిధములుగా నుండును.

(1) ఈమాంసపిటికను దివ్వివేయుట (2) శస్త్రముతో తీసివేయుట మరియు చెక్కివేయునట్టి విధానము రెండువిధములు (అ) చెక్కివేయునట్టి ఆయుధము గొట్టమువలె నుండును. యీవనియందు ముఖ్యకరమైనది. అపిటికె గాయముగువరకు యీఆయుధముతో దివ్వివేయవలెను. (ఇ) గుర్రమువెంట్రుకలతో త్రాడువేసి ఆత్రాడునకు ముండ్లువేసి నానాపిటికె నిమిత్తము యేర్పడునట్టి గాజుతో చేయబడిన ఆయుధముతో మక్కులో ప్రవేశింపజేసి బైటికెలాగవలెను. ఇట్లులాగుటవలన వెంట్రుకలత్రాడునకుండునట్టి ముండ్లవలన రంపముతో కోసినటులనానాపిటికె తెగిపోయి గాయముగును. పిమ్మట ఆఆయుధముతో మలాము అందుపై వేయవలెను. దీనివలన కేషిదియుండు మాంసము యావత్తు నప్తమొందును. తదుపరి నెఫేవామలాము యువయోగించవలెను. దీనివలన గాయము మానిపోవును. (3) శస్త్రముతో కోసివేయుక్రమము అనగా రోగిని వున్నతమగు ఒకకర్చీపై సూర్యునికెదురుగా కూర్చుండబెట్టి రోగిముక్కు యెడమచేతితో విప్పి కుడిచేతితో తీక్షణుగునన్నవికత్తి తీసికొని మాంసపుపిటికె యెంతవరకు తీయుట వుదితమో అంతవరకు కోసివేయవలెను. అనగా యేగుయు శేష ముండకుండునటుల చక్కగా జాగరూపకై కోసివేయవలెను. ఒకవేళ మక్కుచుట్టుభాగములయందు పిటికాశేషము నిలిచియుండినచో పైన చెప్పబడిన వెం

బ్రుకలదారమును ప్రయోగించవలెను. ఇట్లు ప్రయోగించు దారమువలన శేషించినమా నముకూడా తెలివోవును. మాంసము యావత్తు నం పూర్ణముగా చేసినది తదుపరి మాంసమును వట్టవరచి శుష్కత్వము ను కలిగించునట్టి బొవధములను లేవనముచేయవలెను. మరియు దీని విధానమెరుగక గాజగొట్టమునుగాని లేక పక్షి కోడి మొదలగువాని రెక్కలవె బ్రుకలు యిత్యాది వానిని తీసికొని అందుపై గుడ్డజాటి ఆ గుడ్డపై యిప్పిటికెను నాశనమొందించునట్టి బొవధములు లేవనముచేసి ముక్కులోపటివరకు యుంచవలెను. ప్రయోజనము సిద్ధించువఱకు యిట్లు చేయుచుండవలెను. మరియు గొట్టమునకు రంధ్రముండటవలన వత్తుల వెంట్రుకలయందు గుల్లగానుండునట్టి కారణమువలన పుష్కావన నిశ్శావ ములకు మార్గము కలిగియుండును.

నాసారంధ్రము లక్షణములు. శ్లోకం

(బి) ముక్కురంధ్రమునందు మెత్తనివాపు పుత్పన్నముగును. నిది వెడల్పునందు విశాలముగా నుండును. ఇందు విశేషముగా నన్నని నరములు ప్రకటనముగును. ఈ కారణమువలన ఈ వాపునకు కళిరవుల్ అరజల్ మరియు బిస్ సాయజ్ అనుచున్నారు. ఎ.దుకనగా ఈవాపు చేపయొక్క ఆకృతి కలిగియుండును. ఈ చేపకూడా మృదువుగా నుండును. దీనికి విశేషముగా చిన్నచిన్న కాళ్ళు కలిగియుండును. దీని యందు వెనుకలు గాని ముందు గాని యుండవు మరియు కావీలూసనా అను గ్రంధకర్త గారు రోబియా అను చేపను వట్టునొనతలచినచో ఆచేప తన ముక్కును తనకాళ్ళతో బంధించుకొనును. అట్లునే ఈవాపు ఆచేపవలె నాసారంధ్రమును బంధించును కాబట్టి ఈ కారణమువలన ఈ వాపునకు చేపయొక్క పేరు పెట్టబడియె. మరియు ఈవాపుయొక్క ప్రభావము ముక్కు లోభాగమునందుత్పన్నమొకయెడల నన్ననన్న ఎక్కిని ఆకుకచ్చ రంగుగల నరములు గోబియా చేపకాళ్లు ఎట్లుండనో అట్లునే ముక్కు బైటిభాగమునందు కనుపించుచుండును. అట్లునే

వావు ప్రణమై అందుండి పచ్చనినీళ్ళు ప్రవిస జేయుచున్నవి. ఒకప్పుడు యీనావు నోతాని (వీక) వలె హెచ్చిపోవును. మరియు ముక్కు ఆధారమును చెరచివేయుచున్నది. ఈనిధమగు రోగిలక్షణములు అనగా వావు వీతవలె నుండినవైపు వుబికి యుండును. లేనిచో వావు యెటుల మాడునో అటుల కఠినత్వము కలిగియుండును. ముందుదానికంటె మిక్కిలి తక్కువగానుండును. ఈ వాపుయొక్క సరములు యావత్తు ఆకుపచ్చరంగుకలిగి బిగిసిపోవును. కనులెప్పల లోభాగము బిగించినట్లుల లోచుచుండును.

— నానా ఆర్క (బి) దీక్ష —

యారజాత్ మాత్రోలతో మలమును విరోచనముద్వారా మెదడునందుండు మలము తీసివేయవలెను. మరియు రసాంజనము, బాలిం తబోలు, వచ్చిబాసా, జైతూన్ తైలముయొక్క వడ్డి, మురుదారు శింగు, మెంతిపిండియుండుగాని లేక అనిసిగింజల పిండియుండుగాని కలిపివాపుపై లేపనము చేయవలెను. అనగా వాపు చక్కగా మెత్తబడు వరకు ఈ ఔషధమును లేపనము చేయుచుండవలెను. తరువాత శస్త్రముతో గంట్లుపోడది రక్తము తీసివేయవలెను. అధవా జలగను వట్టింది రక్తము తీసివేయవలెను. గాని లోహ సంబంధమగు ఆయుధములను ఈ వాపునందు ఉపయోగించకూడదు. మరియు మాంసమును నష్టపరచునట్టి ఔషధములుకూడా ఈ వాపుపై ప్రయోగించకూడదు. ఎందుకనగా ఈ సరతాని అనువాపు ప్రణమైచో మానుట మిక్కిలి కష్టము సంభవించును. ఒకానొకప్పుడు నొప్పినికేవలమువలన మెదడుసంబంధమగు పాకయందు వాపుకలుగుటకు కారణమగును. ఇట్టిస్థితియందు రోగిని వైశ్యశ్యపట్టణమున కేసునటు చేయును. కాబట్టి సరతాని వాపునందు ఎల్లప్పుడు కిరూతి అనగా మైసపురఅను లేపనము చేయుచుండవలెను. దీనివలన కఠినత్వము తగ్గిపోవును. మరియు వాపు హరించుటకై

మాణానిజాహ గాని లేక ప్రాచీతగ కషాయముగాని ఉపయోగించుచుండవలెను.

— (సి) నాసా పిటిక లక్షణములు —

ఈ వ్యాధియందు మెదడు నుండి చిక్కని జగురుగల మలము దిగి ముక్కువెంట వచ్చుచుండును. మరియు మార్గము మెదడు వఱకు గాలి ప్రవేశించుచుండునట్లు బిగించివేయును. గాన దోషము అచ్చటనే నిలిచి కూడుకొనియుండును. మలము మిక్కిలి చిక్కగను కఠినముగానుండి మాంసపిటివలె తోచుచుండును. దీని చిహ్నములు రోగికి తలముందుభాగము మొదలగు నాసారంధ్రముల నమీపమునందు భారముగా నుండినట్లు తోచుచుండును.

— (సి) నాసాపిటిక చికిత్స. —

మూలికెల కషాయమునుండి మలమును వృధుపరచవలెను. తరువాత మలమును తీసివేయుటకై యారజ్ మాత్రలు మరియు కోశాయమాత్రలు ప్రపయోగించవలెను. మరియు అంజారపండ్లను నీళ్ళలో వేసి కషాయముకాది తేనె, తరువాని ఆకషాయములోకలిపి ఆనీళ్ళలో పుక్కిలించవలెను. దీనివలన మార్గమువిడి విశాలమగును. మరియు మలము అచ్చటనుండి వెడలినయెడల చుకందర్, అజారునఫార్, సదాసాకు కషాయము ముక్కులో పోయవలెను. మరియు బొబూనా, దవనము, మడువము, శిహా యీమొదలగు వస్తువులు కషాయముకాది ఆకషాయముతో ఆవిరి పట్టవలెను.

— (డి) నాసాపిటిక లక్షణములు. —

మార్గము జన్మనుండియు చిన్నదిగా పుష్పన్నమైన కారణము వలన కొద్దిచెమ్మ మెదడునుండి దిగివచ్చినయెడల అట్టిస్థితియందు నాసా మార్గము బంధించబడును. దీనిచిహ్నములు ముక్కుయొక్క రెండురంధ్రములు చిన్నవగుట.

—(డి) నాసాపిటిక చికిత్స.—

మెదడునుండి మలమును సుభ్రత కలిగించవలెను. మరియు ఇత్రీ ఫల్ మొదలగు ఔషధములు నేనించవలెను. వీటివలన మెదడునకు రక్షణకలుగును. తిరిగి మెదడునందునులము చేరజాలదు. ముక్కునందు న్నవిించజాలదు.

—(ఇ) నాసాపిటిక లక్షణములు.—

మిస్సాల్ అనగా ఒ' శల్యము. నిది ముక్కుపై నిలువబడియు న్నది. దీని రంధ్రములయందు చిక్కని జగురుగల మలము నిలిదిపోవు ను. గాన గాలి లోపల చొరనియ్యక ఆటంకము కలిగించును. మరియు, మిస్సాల్ ఒకమెత్తనిశల్యము, స్పంజివలె రెండుముక్కు రంధ్రముల ముఖముపై పెట్టబడియున్నది. యిది స్థలముయొక్క అగ్రభాగమునకు సమీపముగా నున్నది. ఆరంధ్రమువలన కలుగు లాభము అనగా గాలి అచ్చట చేరుచున్నది. ఆస్తానమునందు జ్ఞానశక్తి యున్నది. మరియు, అచ్చటనుండి నాసామలము వెడలుచున్నది.

(లాభః) ఈరంధ్రములు జగురుగను, స్నిగ్ధముగను, ననువుగను స్పంజరంధ్రములవలె రంధ్రములు కలిగియుండును. దీనివలన గాలి నా సికమునుండి ప్రవహించుచున్నది. జగురుగానుండు కారణమువలన ఒకే సమయమునందు జ్ఞానశక్తియొక్క అంగమునందు ప్రవేశించజాలదు. అనగా సమానమై ప్రవేశించుచున్నది. ఈకారణమువలన వాయువు యొక్క బలుబు మెదడునకు కష్టమొందించజాలకుండును. మరియు, ఈ విధమగు చిన్నఃములు అనగా ముక్కురంధ్రములు వికశించియే యుండును. నాశికమునందు యేవిధమగు మలిసముకూడా రాకుండును. యె టులననగా ఈస్తానముయొక్క మార్గము బంధించుటవలన మలినము మొదలగునవి క్రిందికి దిగజాలకుండును. మరియు ఆస్తానము సాసికము యొక్క రంధ్రముకంటె మిక్కిలి యెత్తుగానుండును. ఈరోగమునందు మాటలాడుటలో భేదమేర్పడును. అనగా ముక్కులో మాట్లాడినటలు

వినువారికి తోచుచుండును. మరియు ముక్కు, నోటియొక్క మధ్యనుండుటవలన మాట యిట్టిధ్వనితో కూడియుండును. యేవిధమున నీచమలముయొక్క ఆటంకము రాజుచును. యెటులననగా ఈ అధ్యాయ ఆరంభమునందు నాశిక ప్రకరణమునందు వర్ణించబడియె. మరియు హాకిము ఇప్పియా, సరాయూన్ గారు వ్రాసిన గ్రంథమునందు యిటుల వ్రాసిరి. అనగా వాననచూచునట్టి జ్ఞానశక్తి నష్టమైనచో రోగి తన ముక్కుతో మాటలాడుచున్నయెడల వ్యాధి నానాచావ్విరలు నందున్నదనియు, మెదడునందు లేదని గ్రహించవలెను. మరియు మాటలాడుట, నడుచుట మొదలగు కారణములు తనదశయును కలిగియున్నచో ఓన్స్ లోయండున్న, అథవా మెదడునందున్నదని గ్రహించవలెను.

—(ఇ) నానా పిటిక చికిత్స —

మలమును మృధుపరచవలెను. తదుపరి మెదడునుండి మలమును తొలగించి పిమ్మట మలమును వెడలించునట్టియు, మెత్తపరచునట్టియు, అనగా నల్లజీలకర్ర, పొదివా, చేరువుచ్చకాయగుజ్జ, ఒంటెమూత్రము, యామొదలగు వస్తువులు నేకముగా చేర్చిగాని లేక వేరువేరుగా గాని ముక్కులో పోయవలెను. మరియు యిటు నే మలమును మృధుత్వము నొందించునట్టి వస్తువులను నీళ్ళతో వేసికాది తలకు కావడము చేయవలెను. ముక్కులో మందుపోయునప్పుడు రోగికి నోటిలో నీళ్ళు పోసికొని తలవెనుకవై వుక్కు వంచి గట్టిగా శ్వాసపీల్చునటుల ఆజ్ఞాపించవలెను. —(యఫ్) నానా పిటిక లక్షణములు —

ఈరోగమునందు చిక్కని వాతము శ్వాసమార్గమునందు బంధించబడును. మరియు నాసికముయొక్క రంధ్రముగల మెత్తని స్పందివలె ముక్కుపై నుండు శ్లేష్మము ఆరోగ్యముగా నుండును. దీని చిహ్నములు రోగి లోపటినుండి గాలి బైటికివిడువ నారంభించినచో ఆశ్వాస కఠినముగా వెడలనారంభించును. మరియు ముక్కు యొక్క ఒకరంధ్రము యెల్లప్పుడు బంధించబడియుండును.

— (చుఫ్) నానా పిటిక చికిత్స. —

ముందు మెదడును శుభ్రీవరుచవలెను. దీనివలన వాతము కలిగించునట్టి మలము హరించును. పిమ్మట మిరియాలు, జిన్ను, యీరెండువస్తువులునూరి చూర్ణింది పీల్చింది తుమ్ముకలుగునటుల చేయవలెను. మరియు అజామోదము, ఆవాలు, జీలకర్ర, నల్లతులసి, పొదినా, మరియు యిట్టి స్వభావికముగు మలమును పక్షిపరచునట్టి వస్తువులను కషాయముకాది ఆషాఢుముతో ఆవిరింపవలెను. మరియు చేదుబాదం నూనెతో ఆవాలు, తెల్లమిరియాలు చూర్ణము కొద్దిగాకలిపి నశ్యము చేయవలెను.

— సుగంధము తెలియకుండు వ్యాధిలక్షణములు —

ఈరోగము మెదడుయొక్క ప్రథమభాగమునందున్న తత్సంబంధముగు పొరలయందున్న కుఠియెడమల యందుండువానియందు దుష్టవ్రీకృతి వుత్పన్నమగును. లేక నాసికముయొక్క రెండుభాగముల యందు వాననచూచునట్టి అంగముగలదు. ఆఅంగమునందు దుష్టవ్రీకృతి వుత్పన్నమగును. ఇందువిషయమై హకీమురాజీగారు వచించినదేమనగా ఖన్నహకీకు అనగా యిది వక రోగము. యీరోగమునందు సుగంధము తెలియకుండును ఈరోగము యిదియేమియు యీనిధమగురోగమునందు మాటలాడటలో భేదమేర్పడునని గ్రహించవలెను. మరియు యిప్పుడు నాలుగు విధములగు దుష్టవ్రీకృతి దిహ్నములు వర్ణించుచున్నాను గాన గ్రహించవగును. మరియు యీవ్యాధి ఉష్ణవ్రీకృతివలన కలిగినచో ముందుగా వ్రష్టోపాయములు యిందు కలుగనారంభించి స్థిరమగును. మరియు రోగితలయందు భారముగా నుండును. అనగా నొసలునందు వ్రష్టముగానుండునటుల తోచుచుండును. మరియు నిది మలదోషకారణమువలన కలిగినచో వక్రమైన చెమ్మమెదడునుంది వెడలనారంభించును.

మరియు చల్లని దుష్ప్రకృతి అయినచో రతూబతు అనగా నీరు ముక్కునుండి స్వల్పముగా వెడలుచుండును. దీని చిహ్నములు ప్రకటన వరచును. దుష్ప్రకృతితో దీనిమలము గురుత్వము నొందినచో రోగి మెదడుయొక్క ముందుభాగమునందు బరువుగానుండుటలుల తోచుచుండును. ఇందునివయములో జలుబునందు చెమ్మ బహుస్వల్పముగా నిటుల వచ్చుచుండును. అనగా మెదడు దుగ్భ్రము నొందినకారణము వలన యీగులమునందుండు చెమ్మను నీడ్చుచున్నది. మరియు మలిసమును దూరవరచునట్టికే బొత్తిగా లేకుండుచు మరియు యీరోగము విశేషముగా వుత్పన్నమగుచుండును.

మరియు శుష్కత్వమువలన కలుగు దుష్టప్రకృతియందు బహుదా తేజస్సు శుష్కత్వము వుత్పన్నము చేయునట్టి సర్సాము అనగా, మెదడునందు వాపుకలుగు రోగముల తరువాత జనించుచున్నది. మరియు చెమ్మగల దుష్టప్రకృతి అయినచో చెమ్మను కలిగించునట్టి వుసాయములను ముందు అనగా సర్సా మొదలగు జబ్బులలో ఉపయుక్తమగుచుండును. అవి ఈ స్థితియందు సాక్షి భూతమగుచుండును. మరియు ప్రస్తుతము చెమ్మయొక్క చిన్నములు ప్రత్యక్షమునందొన్నవి. యివి రిక్తమలము వలన కలుగుచున్నది. అధవా మలపూరితమగు కారణము వలన కలుగగలవు. సాధారణమగు చెమ్మ బహుస్వల్పముగా వుత్పత్తియగుచున్నది.

—శిశుగంధము తెలియుటకుండు వ్యాధిదిక్కిక్కణ్ణ—

సాధారణమగు దుష్టప్రకృతి అయినచో కేవలము ప్రకృతిని తన నిబడతయందు తెచ్చుటకై పరిశ్రమ చేయవలెను. మరియు మలము వెడలించి తదుపరి ప్రకృతియొక్క ఆరోగ్యముకొరకు ఆరూఢముగా నుండవలెను. మరియు కొన్నినస్తువులతో ప్రకృతిని నిబడతయందు మాత్రుచున్నాడు. అనగా వక్షతులు, భోజనములు, కాండములు, లేవనలు మొదలగునవి. సుగంధితనస్తువులు ఉపయోగమునందుంచవలెను. మరియు కొవధములు లేవనముచేయుటలో మెదడుయొక్క ముందుభాగ

మునందు విశేషదృష్టి యుంచవలెను. అనగా యిచ్చట హేతు విపరీత వస్తువు గలదు. యెందుకనగా రోగము వృద్ధియగు స్థానము.

మరియు, శుష్కత్వముగు రోగములలో ఈ భాగములయందు తీవ్రముగు రోగములవెనుక కలుగుచున్నదని గ్రహించవలెను.

(లాభః) నహారాన్ అభాబ్ అను గ్రంథకర్త తన గ్రంథమునందు ఉష్ణశుష్కత్వముగు దుష్టవ్రకృతి, తొందర, విచారము మొదలగు కారణములవలన కలుగగలదు. యిది నష్టమొందు కారణములేదు. ఇందు విషయమై ఆలోచించవలసిన అంశమైయున్నది. అనగా అనేకుల బుద్ధి కళతలతనుబట్టి యుండును.

— వాసన చూచుటయందు దుర్గతికలుగు లక్షణములు. —

వాసనచూచుటయందు దుర్గతిగల వ్యాధికి పశాదశామ్ అను చున్నారు. అనగా వాసనచూచునట్టి శక్తియందు కలుగునట్టిపొరపేదు. మరియు దీనిని వ్రకృతిమార్గము చుట్టుకొనుచున్నది. ఈవుపద్రవమునకు మూడు భేదములు కలవు.

(1) వాసనచూచునట్టి శక్తి సుగంధ దుర్గంధములు మొదలగు నవి ఒకటిగానే గ్రహించుచుండును. ఇట్లు గ్రహించుటకు రెండుకారణములు గలవు.

(1) మెదడుయొక్క ప్రథమభాగమునందు దుష్టవ్రకృతి సంభవించుట మరియు ఉష్ణమువలన కలుగునట్టి శుష్కత్వము దుష్టవ్రకృతి వాసనచూచునట్టి శక్తియొక్క పక్షలను చేరచి నీచత్వమును కలిగించుచుండునని గ్రహించవలెను. ఈ కారణమువలన వాసనచూచునట్టి శక్తి సుగంధ దుర్గంధములను ఎల్లప్పుడు గ్రహించుచున్నది. వాస్తవములో ఏవస్తువును ప్రత్యేకముగా యుండదు. అనగా చింతయొక్క కారణమువలన పీల్చునట్టి శక్తి యందు నీచమైనట్టియు చెడవస్తువుల దుర్గంధమును సుగంధముగా భావించుచుండును. మరియు సుగంధమగువస్తువును వాసనతో నమానముగా గ్రహించుచుండును. కాబట్టి జలుబు చెమ్మగల దుష్ట

ప్రకృతి యెంతవరకు దుర్బలముగానుండునో అంతవరకు దశను మార్చు నట్టి కారణముగును. మరియు వాసనచూచునట్టి శక్తికి ఒకేగంధమును గ్రహించగలుగును. సుగంధముగాని లేక దుర్గంధముగాని అనగా అచ్చట దుర్గంధము ప్రత్యేకముగా లేకపోయినను యీ రెండు ప్రకృతులు బలము గలవైనచో వాసనచూచునట్టి శక్తి బాత్తిగా నష్టపరచును. మరియు సుగంధ దుర్గంధములను గ్రహించునట్టి బలము లేకుండును. వాసనచూచునట్టి శక్తికి యేవిధమైన గంధమును గ్రహించగలుగుటకు జ్ఞానము లేకుండును. మరియు నాలుగువిధములగు దుష్టప్రకృతులయొక్క చిహ్నములు ఖన్మ అనగా ఒకవ్యాధి యీవ్యాధియందు యేవిధముగు వస్తువులవాసన తెలియజాలదు. ఈవ్యాధి విషయమై ఖన్మయందు వర్ణించబడియె యున్నది.

❖❖❖ వాసనచూచుటయందు దుర్గంధదికీర్తి. ❖❖❖

ఈరోగమునందు ప్రకృతిని తననిజదశయందు మార్చునదు పాయము చేయవలెను.

❖❖❖ (2) వాసనచూచునట్టి శక్తి దుర్బలలక్షణములు. ❖❖❖

కారణము ప్రథమ కారణముగును. ఈవ్యాధియందు మెదడుయొక్క ముందు భాగమునందు ఒకనీచదోషము ప్రవేశించును. వాసనచూచునట్టి శక్తి తన గంధమును గ్రహించగలదు. తిరిగి యీదోష ప్రమాణమునందు మిక్కిలి స్వీయముగా నుండును. లేక అందు క్యారముగు ప్రబలదశ ప్రవేశించియుండవచ్చును. మరియు వాసనచూచునట్టి శక్తి యెల్లప్పుడు దీనిని కనిపెట్టగలదు. మరియు ప్రభావము స్వల్పముగను దశయందు దుర్బలత్వము జెందినచో యీ నమయమునందు యీదోషముయొక్క గంధము తెలియజాలకుండును. గాని అట్టిస్థితియందు రోగిని యేదైనవస్తువును వాసనచూడకోరిన సుగంధముగు వస్తువైనను వాసన యేమియు తెలియకుండును. అనగా ఆదోషము గంధమును ఆఘ్రాణించును. యేలననగా ఆదోషముయొక్క గంధమును గ్రహణశక్తితో సంమిళితమైయుండును.

(లాభః) దోషబంధము దాని గంధముతో గ్రహించుకత్తి యందు ప్రవేశించినయెడల అనగా మిరియాలు వట్టికేరుగంధమును గ్రహించినయెడల ఉష్ణదోషమునియు, కల్పింపవాసన గ్రహించినచో దుర్గంధితమనియు మరియు, చెమ్మను కలిగించునట్టి వాసన తెలిసినచో చల్లని దోషమనియు ఉష్ణవస్తువుల వాసనగ్రహించినచో వాతమని గ్రహించవలెను.

—వాసనచూచునట్టి శక్తినుగ్బలముయొక్క (2) చికిత్స —

వృక్తదోషములను మెదడునుండి మాత్రాలతోనున్న, పుక్కిలిండునట్టి బోషధ కలు, గుఱూషులతోను వ్రునితమగునటుల ఆరోచించి తీసినేయవలెను. మరియు మెదడును శుభ్రపరచునట్టి వస్తువులను ఉపయోగించి మెదడునకు స్వశ్చత నొందించవలెను.

—ఒకవాసన అనేక వాసనలుగా కలుగు వ్యాధి లక్షణములు.—

(2) ఈవ్యాధియందు ఒక వాసనవస్తువు ఉపూణించినయెడల అనేక గంధములుగా నుండినటు తోచుట, ఇట్లు తోచుటకు కారణమేమనగా మెదడు ముందుభాగముయొక్క ప్రకృతియందు అనేక విధములగు విరుద్ధతకలిగి యుండును. అట్టిస్థితిలో ఇట్లు లిగి యుండును.

—ఒకవాసన అనేకవాసనలు కలుగు వ్యాధి చికిత్స —

మెదడునుండి మలమును తీసినేసి ప్రకృతిని నిజదశయందు మార్చవలెను.

—(3) వ. భేదము వాసనచూచునట్టి శక్తినిశించు లక్షణములు.—

ఈవ్యాధియందు వాసనచూచునట్టి శక్తి కొన్నివస్తువుల గంధమును గ్రహించగలుగుట, కొన్నివస్తువుల గంధమును గ్రహించలేకపోవుట ఈలక్షణములు కలిగియుండును. ఇందు రెండు భేదములు కలవు.

—(3) వాసనచూచునట్టి శక్తినిశించు (1) లక్షణములు.—

ప్రథమం వాసనచూచునట్టి శక్తి నుగంధిత వస్తువుల గంధమును గ్రహించజాలకుండును. ఇట్లు కలుగుటకు కారణమేమనగా మెదడు

యొక్క పరిధి మభాగమునందుగాని ఆరెండు అంగములయందుగాని వాననచూచునట్టి అంగమునందు దుఃఖాంధములము విండియుండును. మరియు నాశికాంతమునందు దుర్గంధనిగ్రాము ప్రశ్నన్నమై యుండును. చాలాకాలము గడచిన తరువాత వాననచూచునట్టి శక్తి దీనిని నహించుచుండును. యిందువలన గ్రహించుచుండును. మరియు దుర్గంధిత వస్తువునకు విరుద్ధముగా అనగా సుగంధముగువస్తువు గ్రహించగలుగును. గాని దుఃఖాంధవస్తువులను ఆఘోనించునట్టి శక్తి గ్రహించుచుండును.

☉ వాననచూచునట్టి శక్తి నశించుటకు (1) చికిత్స మరియు ముందుగా మెదడునుండి మలమును తీసివేయవలెను పరిణామున్నచో, వ్రాణము మానటకు చికిత్సచేయవలెను. తరువరి సుగంధముగు తీక్ష్ణవస్తువులు అనగా లవంగములు, కస్తూరి ఇత్యాదివస్తువులను యెల్లప్పుడు వాననచూచుచుండవలెను. మరియు నశ్యకర్మయందుకూడా ప్రవయోగించదగును.

- { (1) వాననచూచునట్టి శక్తి నశించుటకు
- { (2) వ-భేద లక్షణములు. }

ఈవ్యాధియందు దుఃఖాంధవస్తువును గ్రహించగల శక్తి యుండును. గాని, సుగంధము గ్రహించజాలకుండును. యిందుకు కారణము అనగా మెదడుయొక్క పరిధి మభాగమునందుగాని లేక, గ్రహణశక్తి మెదడు యీరెండింటియందుగాని నిగ్గుముగు రక్తమున్న, కఫసంబంధముగు మలము నిలిచిపోవును. యీహేతువువలన వాననచూచునట్టి శక్తి సువాసనవస్తుగంధమును గ్రహించజాలనియెడల దుర్గంధము తెలియుచుండును. యెటులననిన యీవస్తువులను గ్రహించునట్టి శక్తి నహనశించినది. అనగా ఈవస్తువులు దీనికి విరుద్ధముగా నుండును. మరియు సుగంధముయొక్క జ్ఞానము బొత్తిగా లేకపోవును. యెటులననగా వాననచూచునట్టి శక్తి దుఃఖాంధయినకు స్వాధీనమైనదని గ్రహించనగును.

{ వానసచూచునట్టి శక్తినిశించుటకు
(1)-భేదము (2) వదికికొన.

మొదడునుండి మలము తొలగించి తరుసరి దుగకాంధిత వస్తువులు ఉష్ణవ్యభావికముగలవి. అనగా జున్ను, సుబీసత్, బాలింతబోలు, జావశీరు, సఖదిశిని మొదలగు వస్తువులు వానసచూచుట మరియు యీ వస్తువులను సశ్శ్వార్థము దువయోగించుట మొదలగునవి చేయవలెను.

(నూచరీయము) షేక్ అలీశబూశేనాగారున్న వారి అనురాగముగల శిష్యులున్న ఈక్రొందివిషయములను వదించిరి.

యేరోగికి సుగంధవస్తువుల గ్రంథము గ్రహించి, దుగకాంధము మాత్రము గ్రహించజాలకుండిన జున్ను సశ్శ్వముచేయవలెను. మరియు సుగంధితవస్తువులు గ్రహించగలుగు దుగకాంధవస్తువులను గ్రహించునట్టి శక్తిగలరోగికి స్మారితో సశ్శ్వముచేయవలెను. అభిచారియమేనునగా శరహాలస్ బాబ్ అను గ్రంథకర్తయొక్క వాఖ్యమును వాకీముషేకుఅబుఅలిశేనాగారు మొగలగువారు గ్రహించుట విరుద్ధముగా యున్నది. కాబట్టి సహారాలస్ బాబ్ గ్రంథకర్త రెండు విషేతవాఖ్యములను సమానముగా చేయుటకై ప్రస్తావిత తెలిసికొనినది అతవరకు షేక్ అబుఅలిశేనాగారి వాఖ్యమును గ్రహించవలసి యుండును. మరియు ప్రకృతి బాగుగా మనస్సుకు తోదినచో అప్పుడు సహారాలను గ్రంథకర్త చాసిన అంశమును వాకీమురాజుగారుకూడా నమ్మితిందిరని గ్రహించవలెను.

—నాశికమునందు కురువులు గుల్లలు కలుగు లక్షణములు—

ఒకప్పుడు ముక్కుయొక్క లోభాగమునందు కఫసంధంధమగి మలము పాతమలముయొక్క కాంణమువలన గుల్లలు పుట్టుచున్నవి. మరియు నివి లోపలనుండు పుష్టమువలన స్వభావికమగు మలము నష్టమొందుచున్నది మిగిలినది చిక్కిబడి రాయివలెనగుచున్నది. యట్టి

స్తితియందు శ్వాసరాకపోకలలో కిష్టము కలుగుచున్నది. మరియు, నాశికముయొక్క మలము తీయటవలన కూడా కలుగుచున్నది.

—నాశికమునందు పుట్టు కురుపులు గుల్లబికిత్సలు—

మలము యేదోపసంబంధముగా నుండునో ఆమలా సారముగా బికిత్సచేసి ఆకులము తీసివేసి సుభ్రతనొందించవలెను. తదుపరి గుల్లలు మైత్రబడటకై మైనపుతైలమును ఆగుల్లలపై లేపనముచేయవలెను. మరియు, వృష్ణోవకమును సశ్యము చేయవలెను. దీనివలన మలము సశించును. మరియు, యీ వ్రుపాయము వలన మలము నష్టమొందనిచో శస్త్రముతో గుల్లవేయవలెను. మరియు, వ్రుదితమని తోదినచో మాంసమును నష్టపరచునట్టి మరహంఅజద్ మొదలగునవి బొత్తిగా నష్టమొందికుండునటుల జాగ్రత్తగా లేపనము చేయుచుండవలెను. తరువాత గాయము మానటకై సఫేనామరహం లేపనచేయవలెను. మరియు, యీ రోగముయొక్క బికిత్సయందు ఆలశ్యముచేయకూడదు మొందుకనిగా యీ కురుపులవలన బహుశా నాసూయ అనగా లూటి కురుపు ప్రశ్నముకాగలదు.

—(1) నాసావ్రణలక్షణములు—

నాసావ్రణములు మూడుభేదములు (1) చెమ్మకలిగి దీనికారణము చేడ మూంసమును సశించునట్టి రతూబతు నీరు కలుగుచుండును, నిది మెడనుండి యీ స్తలమునకు దిగి వచ్చుచున్నది.

—(1) నాసావ్రణ బికిత్సలు—

మెడనునుండి మలమును తీసివేయవలెను. దీనివలన యీ మలము రోగ కారణముగుచుండును గాన యీ మలము వెడలిపోయిన తదుపరి సఫేనా, ముడదాన, సింగుకాల్చిన మెడిమిలినము, సీనభస్మము గుర్రరోగ యీ మొదలగు వస్తువులతో మరహం అనగా వలాస్త్రీ తయారుచేసి వేయవలెను.

❦(2) శుష్క నాసావ్రణలక్షణములు ❦

శుష్కత్వమువలన నాసికమునందు వ్రణములు కలుగును ఈ వ్యాధి ఆనేకులకు విశేషముగా కలుగుచున్నది. మరియు, నిది దోషము దగ్గ మొందిన మలము వలన పుత్పన్నమగుచున్నది.

❦(2) శుష్క నాసావ్రణ దీక్షిత్య ❦

కలువపూలతైలము మరియు, కోడికొప్పుగాని బాతుకొప్పు గాని లేపనము చేయవలెను. మరియు మరహం అభియజ్జ తేనెమైనము చెడుబాదనూనె, బవ్ పతైలము, ఆవుమూలగ యీ మొదలగు వస్తువులతో పలాస్త్రిచేసి బేసనా గుజ్జలోకలిపి లేపనముచేయవలెను. అనగా మైపు అరికువేసి కాది బేసనాలు నీళ్ళలో నానవేసి కలిపి ఆబేదానాగుజ్జ అంతులోచేర్చి చక్కగాకలిపి పానమొసరించవలెను.

❦వివ. భేదము నాసావ్రణ లక్షణములు ❦

నాసావ్రణము చాలాకాలమునుండియుండినదై యిందుండి దుర్గంధమగు తూబతు అనగా నీరువచ్చుటవలన కుళ్ళుచుండునుగాన నఫేదా, కర్పస్, ఆడేలు, చక్కగానూరి ముక్కులోపూదవలెను. తదుపరి ద్రాక్షపండ్లతో చేయబడిన శిరకాతో ఆవ్రణమును శుభ్రపర ది పిమ్మట బాలిశబోలు, మెత్తగానూరి ముక్కులోనూదవలెను. దీని వలన వ్రణముయొక్క మలినము శుభ్రతనొందువలకు పూదుచుండ వలెను. తరువాత వ్రణమును మాన్పునట్టి ఔషధములు వేయవలెను.

❦నాసారక్తవ్రణముయొక్క లక్షణములు ❦

నాసారక్తస్రవమునకు సకసీరు అండరు, ఈరోగము కారణము సారముగా మూడు భేదములుగానుండును.

❦(1) రోగనంధియందు కలుగు నాసారక్త లక్షణములు. ❦

ఈరోగము బహుశా అనగా రోగ నంధియందు పుత్పత్తియగును. దీనిదిహ్నుములు వ్రణముగు వ్యాధులయందున్న పుష్టజ్వరముల యందున్న రోగనంధి దినములయందున్న పుత్పన్నమగును. ఈవిధము

గు నాసాస్రవమునకు బంధించవలెను. ఎటులననిన దీనిద్వారా రోగముల ము బైలు వెడలును. అనగా రక్తము విశేషముగా వెడలుటవలన శక్తి హీనమగును. శక్తి నశించుటవలన రోగికి అపాయము సంభవించునుగా న వెంటనే రక్త స్థావమును ఆపివేయవలెను. ఇటులబంధించుకట్టి నుపాయములు ముందు భాగములలో విస్తారపూర్వకముగా వర్ణించబడెను.

(2) రక్తమునందు తీక్ష్ణస్వమువలన కలుగు నాసారక్త లక్షణములు, రక్తమునందు తీక్ష్ణస్వము కలియుండును. ఈ కారణమువలన నాసామార్గమునందుండు నన్ననిసరముల ముఖము చిట్టిపోవును. దీనిది హ్నుములు అనగా విత్తాంఖ్యముగా నుండునటులతోచుట రక్తము కొద్ది కొద్దిగా వెడలుట రక్తము మిక్కిలి వలచగానుండుట యీ మొదలగు లక్షణములు కలిగియుండును.

శ్లో 2. వ భేదము నాసారక్త ప్రవహయొక్క చికిత్స. శ్లో

శక్తి హీనత్వము నొందుటవలన ముందుయేముక్కునుండి రక్తము వచ్చుచున్నదో ఆవైపు చెయ్యియొక్క నరేణ అను నరమును ఛేదించవలెను. మరియు చీల్చినకాటు నన్నగానుండునటులు చీల్చి రక్తమును అనేక వర్యాయములు తీసివేయవలెను. యెందుకనగా యీవిధమగు చికిత్సవలన క్రిందిభాగమునకు రక్తము దిగిపోవును. శక్తి కూడా శక్తగ్రంథును, అభిప్రాయమేమనగా రెండుచేతుల నరములను పిళాలముగా ఛేదించవలెనని అబూఅలీమతిము, మరియు ఒకేమరియాయము విశేషముగా రక్తమును తీసివేయవలెను. అనగా రోగి మూర్ఛనొందువరకు తీసివేయవలెనని భావము. మరియు రక్తమునందు జలుబు చిక్కదనము వచ్చుటవలన నాసాస్రవము నిలిచిపోవును. రక్తము విశేషముగా వెడలుట మరియు అవశ్యముగా ఆచైతన డగుట అనయమునందు యోగ్యము గానండును. అనగా యిటువంటి గుణముగల యితర చికిత్సనేడలేదు. మరియు శిరావేదన స్వల్పముగా చేయుట మారుమారు రక్తము వెడలించుటవలన ప్రయోజనముండనేరదు, అభిప్రాయమేమనగా రక్తము

గూఁ పీత్తత్వము వృష్ణమును అణచునట్టి భోజనసానాదులను యివ్వ వలెను. అనగా గాఢదుష్కృత్తు వున్నా బోష్కృత్తు రిబాస్ మర్కత్తు యీ మొదలగునవి పానము చేయవలెను. మరియు దిరిశంకవచ్చు శిరకాలో నాననే నదియు బియ్యపు అన్నమును రోగికి పత్యమియ్యవలెను. మరియు లేపనము చల్లని నీళ్ళతలపైవత్తుట మరియు చల్లనినీళ్ళలో మునుగుట ముక్కుతో చల్లని నీళ్లుపీల్చుట మరియు వన్నీరు, చందనము, వచ్చు కర్పూరము, యీ మొదలగు వస్తువులను నొసలపై లేపనము చేయుట బాధనూజీరనమును ముక్కులోపోయుట మొదలగు చికిత్సావలన నా సారక్తవ్రవక్రకృతి అనుసారముగా బాధించవలెనని గ్రహించవలెను. మరియు యిటులనే పొదీనారసము గాడిదె ద్దిరసమునందు కొద్దిగా వచ్చు కర్పూరమున్న యిటులనే మాదికాయ, ధనియాలు, తిరుగలిపిండియుండు పిండి, గవ్వపలుకుసాంబ్రాణి, ముసాంబరము, కహారోబా, పటికి ఈవస్తువులు మెత్తగానూరి కాశితముతోగాని, బట్టతోగాని, వత్తిచేసిగా డిదలద్దిరసమునందుగాని లేక కోడిగ్రుడ్డు తెల్లసానయందుగాని, తడిసి తరువాత యీచూర్ణమును ఆవత్తిపై చల్లిముక్కులోనుంచవలెను. మరియు యీచూర్ణము గొట్టముద్వారా ముక్కులో పూదుటకూడా వుచితమగును. మరియు సాలెపురుగుగూడు శిరకాలోతడిసి తిరుగలిపిండి ఆపై చల్లి ముక్కులోనుందినచో నాసారక్తము వెంటనే ఆపివేయును. మరియు యిందువిషయమై కేసలము గాడిదెలద్దిరసము ముక్కులోపిండుట వుత్తమము. ఈ చికిత్స పరీక్షింపబడినది. అనుభవమువలన చెప్పబడుచున్నది. మరియు తొడలు, దండచేతులు గట్టిగా బిగించికట్టుట యీఅంగములను మర్ధించుట యిటులనే రెండు అడకోశములు రొమ్మునుమర్ధించుట బంధించుట మొదలగు వ్రుపాయములు నాసారక్తమును ఆవుటరో మిక్కిలి గుణము కలిగించుట అనగా నొప్పికలుగువారుల కట్టవలెనని భావము.

మరియు ముచ్చనగుంటయందు కొమ్మాను తగిలించి రక్తముతీ యుట లాభదాయకమగును. మరియు ఎడమముక్కునుండి రక్తము నీ) వించుచుండిన పిత్రాయముండుస్థలమునందు కత్తితోగంట్లువేయవలెను. మరియు కుడిముక్కునుండి రక్తము నీ)వించుచుండిన ప్లేహముండు స్థలమునందు కత్తిగంట్లు వేయవలెను.

(నూచనీయము) హకీముజాలీహాస్ గారు ఇన్ననరావుయాగ మతానుసారముగా, దండలు తొడలు బంధించునట్టి విధానము అనగా చెయ్యి చుకమొదలు అరిచెయ్యివరకున్న, కాళ్లు గజ్జలుమొదలుకొని పాదములవరకు బంధించవలెను. మరియు నంకనుండియు తొడలను గజ్జలనుండియు బంధించ నారంభించవలెను అనియు మరియు హకీమురాజీ గారు అంగముయొక్క మూలమును పుత్తనుమనిరి. అనగా గజ్జలయం దున్న, చెయ్యి చుకయందుమాత్రము బిగించి తక్కిన క్రిందిభాగమును మానివేయుట నుందిదనిరి. యెందుకనగా రక్తము క్రిందివై పునకు దిగి వచ్చును. ఆరక్తము అచ్చటనే నిలిచియుండును. అంగము యావత్తు బిగించినచో మలము క్రిందికి చక్కగా దిగిరాజాలదు. మరియు క్రిందికి దిగివచ్చునట్టి ననుసాయమునందు స్థలము లేనిచో తిరిగిపోయి మిక్కిలి కష్టమును ప్రవేశింపజేయును. ప్రత్యేక దశయందు శరీరమునందు నిండి యుండినచో అవశ్యముగా హకీమురాజీ గారి వాఖ్యము అవలంబించుట యోగ్యము.

— శి వ. భేదము నాసానవ లక్షణములు. —

ఈసరములు హృదయసంబంధమగు సరములు మొదలు క్రింద నుండు పొరయందువున్నవి. ఆపొరను నబకియా, ముసిమియాఅందురు. ఆసరములు రక్తాదిఖ్యతవలన దిట్టిపోవును. మరియు, ముక్కునుండి రక్తము నీ)వించనారంభించును. యీ విధమగు వ్యాధియందు కలుగు న్నిఃములు ముందు తలనొప్పి పుష్పన్నమగును. ముఖమునందు కండ్లలో యెరువురంగు తటస్థించును తదుపరి, ముక్కునుండి రక్తము నీ)వించ

నారంభించును. మరియు, పంచగవ్య నిర్మలముగను యెర్రోగను రక్తము ప్రవించుచుండి ఉష్ణమనచో హృదయసంబంధ నరముల రక్తముని గ్రహించవలెను. నాసారక్తము తీక్షణోగములు తరువాతిగాని అధవా దెబ్బతగుగుట, అడుగుట మొదలుగు అభిఘాతముల తరువాతగాని ప్ర త్పన్నమగును. ఇట్టిస్థితియందు నరములు ప్రేరేపింపును. మరియు దెబ్బ మొదలగునవి తగువలన మొదలు దెడిపోవుటకు చిన్నములు అనగా నరసాం, తలతిప్ప, సన్యాసము ఈవ్యాధులలో మూడున్నది. మరి యు, నుబాత్ అనగా క్యూరనిదుర కలుగుటకూడా నాసావ్యాధి యం దుకలుగుట సంభవము. మరియు ఒక్కొక్కప్పుడు పాముకాటు వలన రక్తము పొంగనారంభించి తీక్షణత్వము కలిగియండుటవలన ముక్కువెంట రక్తము ప్రవించ నారంభించును.

నాశామూడవ భేదము నాసాన్రవ చికిత్సలు

మాంసమును సశింపజేసి అంగమును దహింపజేసి యెండిందిగట్టి వరచునట్టి వస్తువులను అనగా పటికి, జంగాలవచ్చు, ఇటులనె యితర వస్తువులను ఈవ్యాధియందువయోగించవలెను. వీటివలన బహుదా నకసీర్వ్యాధి నశించగలదు. మరియు, హాకీముషేక్ అబుఅలిశేనాగారు ఆవస్తువులను వ్రువయోగించుట యందుసావధానముగాయుండుట యోగ్య చునిరి యెటు ననగా సిస్సుదేహముగా యీ విధమగువస్తువులు పొక్కు కలిగించుచున్నవి. అట్టిస్థితియందు ముందు కంటె విశేషముగా చెడు రక్తము ముక్కునుండి న్నవించుచుండును. మరియు, హాకీము రాజ్ గారు యొక్కయు, నానిచారుమునందు యీ చికిత్సవలన నాసారక్తము వచ్చుటయందు ఆరోగ్యముకలుగుచున్నది. అనగా నరముఖము చిట్లుట వలన కలుగుట, హృదయసంబంధ మందమగు నరములు చిట్లుటవలన కలుగుట ఒకప్పుడు దీని ఆరోగ్యము శిరావేదనము చేయుటవలనకూడా కలుగును. విశేషరక్తము వెడలినపక్షేయవలసియుండును. యిందువలన అచేతనుడిగును, రోగి మూర్ఛనొందువఱకు రక్తము తీసివేయవలెన్ను.

(నూచనీయము) యెప్పుడును మెదోరోగము. యందు ముక్కు నుండి రక్తము ప్రవహించునట్లును అవసరముకలిగినచో నఖిలికని, అడవిదాకి, భామశింఖ మొనలగు వస్తువులనునూరి మారేడాకు రసమునందుకలిపి వత్తిచేసి నాసామార్గమునందుంచవలెను. ప్రాచీన వైద్యవరులు యీ రికిస్సోను శస్త్రమును కనిపెట్టిరి. ఆశస్త్రము యందువిషయమై ప్రపయోగించినయెడల ప్రపయోగించునవచ్చును.

—నాశికమునుండి దుర్గంధమువచ్చు లక్షణములు—

ఈరోగము మూడువిధములుగానుండును. (1) నాసికమునందు దుర్గంధిత పిటికగాని లేక పురాతననీణము కల్గిగాని ముక్కులోభాగమునందుండును. దీని చికిత్సనేకపర్యాయములు చెప్పియున్నది.

(2) దుర్గంధావివరమాణువులు రొమ్మయందుగాని అధవా ఘ్రునములయందు అనిగా ప్రాచురికత్తులయందుగాని లేక ఆమాశయము నందుగాని, చెవి, మెదడునందుచేరి మాడునందు ఒకటిగా గూడియందును. మరియు ఆరెండురంధ్రముల మార్గమునుండి ముక్కునుండి నోటింతమునందు చేరుచున్నవి. ముక్కుయందు ప్రవేశించుచున్నవి.

—నాశికమునుండి దుర్గంధమువచ్చు వ్యాధిచికిత్స—

ఈవిషయమును నిశ్చయపరచవలెను. అనిగా దుర్గంధిత దోషముగల ఆవిరివరమాణువులు యే అంగమునుండి బయటికి మెదడునందు చేరుచున్నవో. ఆలోచించి ఆ అంగమునందుండువలయును తీసివేయవలెను. ఇట్లు అంగమునందుండు మలమును తీసినతరువాత వ్యాధి సుబంధమగు మలము శేషించియున్నచో నాసామార్గము మార్పునొందుటకై నిల్పియుండు మలమును సర్జి రిహాని ముక్కులోవేయవలెను. మరియు జఠానూసి, తుంగగడ్డలు, అగరు యీవస్తువులు ప్రత్యేకప్రత్యేకముగా చూర్ణించి ఆచూర్ణమును వకటిగా కలుపుగాని ముక్కులో పూదవలెను. మరియు యీచూర్ణమునో సారాయికల్పి వత్తిచేసి నాసామార్గమునందుంచవలెను.

(నూచనీయము) శరాబోరి హానిచేయు విధానము.

లవంగములు, జాజికాయ, దాగ్గినచెక్క, జావలీ, అగడ, బాల్తం, లేక గౌజబాణ్ణాని, బాదాంబబోయా, యీవస్తువులు యీవత్తు వకనందిలోవేసి దాక్షిణ్యండ్ల లికికా అనగా వులుసులోవేసి ఆలిరకా సుగంధము కలుగువరకు యుంచవలెను.

❖❖❖ (2) నాసారుగ్గంధ లక్షణములు ❖❖❖

మరియు దుర్గంధిత లక్షణములు అనగా సీడు మెదడునందుపుట్టును అధనా మెదడుముందుభాగమునందు లేక నాళికము లిస్థిస్థలమునందుగాని మలము ఖనీభవించి ఆమలగంధము నాళికమునకు వచ్చుచుండును.

❖❖❖ (2) నాసారుగ్గంధ చికిత్స. ❖❖❖

మెదడునందుగలగులమును తీసివేయుటకై మలమును తీసివేయు నట్టి మాత్రలు యారజాత్ మాత్రాలు యివ్వవలెను. తదుపరి శికింజబీ, బిజారి, జీరకరీ, ఆపాలు, మొదలగువస్తువులు కషాయముకాది ఆకషాయము వుక్కిలింపవలెను. దీనినాన మెదడు పరిశుభ్రతనొందును. దుర్గంధితచెప్పుట తీసివేయవలెను తదుపరి జతామాంసి, లవంగములు, గులాబిపూలు, యీమొదలగువస్తువులు, సారాయిలోనేసికాది వుక్కిలింపవలెను. పిమ్మట సుగంధితగు వస్తువులు యిందుచెప్పబడిన జతామాంసి, మొదలగునవి చూర్ణించి ముక్కులో నూడవలెను.

❖❖❖ ముక్కు అనిగిపోవు లక్షణములు. ❖❖❖

ఈవ్యాధిలక్షణములు ముక్కుతెగిపోవునట్టి వర్ణనమునందుకూడా చూడవలెను.

❖❖❖ ముక్కు అనిగిపోవు చికిత్స. ❖❖❖

ముక్కుకొద్దిగా అనిగిపోయినచో బావుగానుండు సలూకును ముక్కులో ప్రవేశపెట్టి యెత్తు మొక వల్లములను సరిచేయవలెను. మరియు మైట్రివెవుకూడా తన నిజదశయందువచ్చువరకు చేతిలో సరిచేయవలెను.

ను. తరువాత ముసాంబరము, అశనిదానిమ్మనేరు బెరడు. యెండించినది శేతకున్నాకాయరసము, బాలి తబోలు, యీవస్తువులు మెతగానూరి బార్ తింగ్ గుజ్జలో వేసి కళపి కాగితమునకు తేవనముచేసి ముక్కుపై వేయవలెను. ముక్కు విశేషముగా సతికెంబడి ముక్కుయొక్క వృద్ధుకల్యణము విరిగిపోయినయెడల వెటనే శిరావేదనము చేయవలెను. మరియు యిందుండు మలమును త్రిప్పివేయవలెను.

దీనివలన వాపు భయము కలుగజాలదు. మరియు, మెదడు యొక్క ప్రకృతి రక్షించుటకై లఘుపకు చల్లని తేనెను తిల్చిపై చేయవలెను. దీనివలన నొప్పి సమీపమునందుండునట్టి కారణమువలన మెదడునందు వృష్ణము సంభవించును. అట్టిస్థితియందు నర్సాంవ్యాధి దశ సంభవించును. అప్పుడు మలము క్రిందికి దించవలెను మరియు, మెదడు ప్రకృతి రక్షణమువలన సిశ్చంతకలుగును. అప్పుడు ముక్కును చక్కనరచుటకై ఆయుధము దీనిని మిఫ్ తాఫ్రర్ రహం అందురు. యీ ఆయుధమును ముక్కులో ప్రవేశపెట్టి నమ్మరిగా త్రిప్పవలెను అనగా పై భాగము సతికెంబడి బాగము నిజదశయందు వచ్చువఱకు తీర్చివలె ననిభావము తదుపరి న్నని కర్మముక్కలు తీసికొని ఆర్చిపై బట్ట చుట్టి ముక్కురంధ్రములతో సమానముగానుండునట్లు వత్తివలె యేర్పరది పిచ్చుట అకాకియా అడవిదానిమ్మ వేరు చెక్కనూరి ఆవత్తిపై తేవనముచేసి ముక్కులో నుంచవలెను. యిట్లు వత్తియుంది పై భాగములను చేతితో సరిచేయవలెను. యిట్లు పై భాగము సరిచేయకున్న యెడల ముక్కు సరిగాయుండదు. మరియు, ముక్కు బాగగువఱకు ఆవత్తి ముక్కులోనే నుంచవలెను. ముక్కు లఘువుగా అనగిపోవు విషయములో నెప్పిగుండు తేవనలుసూడో ముక్కుపై వేయవలెను.

(లాభము) కదాల్ త్ చాలాకాలము వరకు ముక్కు వత్తులురి చిన కారణము వలన ముక్కురంధ్రములు బిగిసి కుండుటవలన వృశ్యా శనిశ్యాసములు నడుచుటకు న్యూన్యతకలుగును. యీ కారణమువల్ల

రోగికి కష్టమునంభవించినచో రాసి గొట్టమునుగాని లేక సీసపుగొట్టమునుగానిచేసి అందుపై గుడ్డజుట్టి కర్చిముక్కకు బదులుగా ముందు వెనుక చెప్పినరీతిగా శల్యభంగమును సమకూర్చునట్టి లేపనలుచేసి ముక్కులోనుంచుట అన్నిటికంటె వుత్తముమని భావించవలెను. యిట్లు గొట్టమునుచుటవలన పుశ్వాపసంశ్వాసములు కఠువుగా నడుచుచుండును రోగికి యిందువలన యేమి కష్టము కలుగకుండును.

— తుమ్ములు విసారముగావచ్చు వ్యాధి లక్షణములు —

దగ్గు పూపిడితలు కు యెటుల పై కారణవగునో అటులనే తుమ్ము మెదడునకు కారణమగునని గ్రహించవలెను. యీ కారణమువలన తుమ్ము మెదడునకు కష్టముకలిగించునట్టి నస్తువులను తీసివేసి మెదడును రక్షించుచున్నది. మరియు, దీని అధికవిశేషము బహుశా విపత్తువులను కలిగించునట్టి కారణమగును. యిందువలననే శరాహ అన్ బాబ్ అను గ్రంథకర్తవచించినదేమనగా తుమ్ము సరిగావచ్చుటవలన నాసారక్తమును విశేషముగా పొంగించుచున్నది మిక్కిలి జ్వరములలో మరియు, యటువంటి వ్యాధులలో తుమ్ములు విశేషముగా కలుగుచున్నవి అనగా శక్తి దుర్బలము నొందుచున్నది. మిథ్యముగా జాకాము అనగా జలుబువ్యాధి ఆరంభమునందు తుమ్ములు విశేషముగా కలిగి రోగికిహాని కలిగించును. దీనివలన మెదడునందునీర్పము సంభవించును. మరియు, మెదడునందు ఉష్ణముగల వానికి తుమ్ములు అయోగ్యము గును. మరియు, దీనివలన రొమ్ములోవల మలము విశేషముగా నిండి యుండును. యిట్టిమహాస్యని ముక్కులోవలనుండి రక్తము విశేషముగా యీ మొదలగు అంగములకు తుమ్ముహానికరమగును గాని తుమ్ములు మూడువిధముల రోగములకు లాభదాయకమగును.

- (1) ఏమనజని తలయందు తొద్ది ఆవిరిపరమాణువులు లేక వాతముగాని అధవా స్వల్పముగా మలముండునో అట్టివానికి జాకాము అనగా జలుబువ్యాధి అంతమునందు లాభదాయకమగును.

(2) ఏరోగికి మెదడునందు వ్యవస్థ మె దినచులనుండునో అట్టివారికి జాకాము అంతఃకణునందున్న లాభదాయక బుగుగు, యధ్యాపి మలము చిక్కగను విశేషముగానుండునో, మరియు వక్ష్వ మొందియుండినను అట్టివారికి తుమ్ములు కలిగినను మెదడు బలముగొదిగుటకు చిహ్నము లగును. యీకారణమువలన మృత్సువు నమీపించినప్పుడు కలుగనేరదు యెందుకనగా మెదడు దుష్పలముగలదై యుండును.

(3) స్త్రీలు రజస్వలగునట్టి సమయమునందు యెటువలనగా తుమ్మురజస్సు మరియు నీటిపొరకున్న దీనివలన రజస్సు చుట్టుకొనియుండును. గాన జైటికవచ్చుటకు సహాయమును జేయుచుండును.

తుమ్ములు విస్తారముగా వచ్చు వ్యాధి లక్షణములు

తుమ్ములు విశేషముగా రానారంభించి వ్యవధి కలుగనియ్య కుండినయెడల యిట్టిసితియందు తుమ్ములు ఆవలసివచ్చినయెడల ను గంధముగు గుల్రోగన్ మరియు అస్లునేదనము యొక్క తైలములను ముక్కుదుండుపై లేపనముచేయవలెను. ఈతైలములను సశ్యముచే యవలెను. మరియు ఘట్టోరముగు యవాగులు, గంజాలు, జావలు, యి ప్పించవలె. తలగడవెచ్చచేసి ముచ్చనగుంటక్రిందనుంచవలెను, మరియు గోడవెచ్చని మందిసీళ్ళుతో తలకు కావడము చేయవలెను. మరియు వె చ్చనినూనె చెవిలో పోయవలెను. ముక్కుపైకూడా లేపనముచేయ వలెను. మరియు కాళ్ళు, చేతులు, మాడు, కండ్లు, మర్ధించవలెను. తోగికి శయ్యపై పత్తిగిలివయండునటుల ఆక్ష్మాపించవలెను. మరియు బింత ప్రవేశించుటయందు సంకోషించునటుల చేయవలెను. నీవు, అనగా ననపతి వాసనచూచుట యీ మొదలగునవి తుమ్ములు ఆవుటకు సహాయముగుచున్నవి. మరియు పొగ, దుమ్ము, అన్యవస్తువులు అనగా తుమ్ముకలిగించునట్టి వస్తువులలో జాగ్రత్తవహించుట వుచితముగును.

(నూచోయము) చంటిబిడ్డలకు తుమ్ములు వచ్చుచుండిన మేక గురదాలు అనగా కందనకాయలు నిష్పామీద నునిది కాల్చి నీటి న)

వించుకారంబిందినచో తీసి పిల్లవానిముక్కులో మర్దించవలెను, అథవా అనీళ్లుపిండి ముక్కులోపోయవలెను.

❖ ముక్కువాచుటకు లక్షణములు. ❖

ముక్కువాచుటకు మూడుకారణములు గలవు. (1) మిక్కిలి ఉష్ణము, జ్వరము, మొసారకా, అనగా పితృజ్వరము దీనివలన నరములలోవలయున్న హృదయము పితృశయమునకు సమీపమునందు కలుగుచున్నది. ఈస్థానములో నానానావు పుత్తున్నమగుచున్నది.

❖ (2) ముక్కువాపు లక్షణములు. ❖

విశేషముగా ముక్కుచెమ్మను శుష్కత్వము ఆస్పిశేయుచున్నది. అనగా తయ, సంబంధముగు జ్వరముయొక్క పుష్టము ముఖ్యఅంగములతో అనగా హృదయము, పితృకోశము, మెదడు మొదలగువాని సంబంధముగు అంగములను శుష్కింపజేసి అటుపిమ్మట నాళికమునందు వాపు కలిగించును.

❖ (3) ముక్కువాపు లక్షణములు. ❖

జిగురు గలదోషము ముక్కులో భాగమునందు నిలిచి అస్థలము గాలిమార్గముగుటవలన యెండిపోయి మార్గమును బంధించివేయును కాబట్టి మార్గము మూసిపోవుటవలన మెదడునుండి దిగునట్టి చెమ్మము క్కునందు చెమ్మ కలిగించుచున్నది. యీచెమ్మ యిటు రాజాలకపోవుటవలన వాపు కలుగుచున్నది.

❖ ముక్కు వాపు చికిత్స ❖

ఈరోగ కారణము పుష్కమైనచో చల్లని ఔషధములు యివ్వవలెను. మరియు చల్లనితైలములతో నశ్యముచేయవలెను. గురుకరమగు లఘువగు లేవనలు, చల్లనిశేవనలు, చల్లని చెమ్మను కలిగించునట్టి భోజనములు యిప్పించవలెను.

మరియు యీరోగ కారణము శుష్కమైపోయినచో చెమ్మను కలిగించుటకు చెమ్మగల ఔషధములను వ్రవయోగించవలెను, మరియు చె

మ్మును కలిగించునట్టి త్రై ములను నశ్యము చేయవలెను. చనుబాలతో నొనలు కడుగువలెను. మరియు రోగము నానామార్గమునందు దోషము నిలిదిపోవుటవలన కలిగినచో త్రైలములు రసమున్ను ప్రవయోగించుట వలన చెమ్మను కలిగించునట్టి వస్తువులు పానముచేయుటవలన దోష మును మృదుశ్యము కలిగించును. అప్పుడు ప్రకృతదోషమునందు వెడ లించునట్టి శక్తి కలిగినచో తిరిగి పుక్కిలింతలు గండూషములు, కావ డములు, చెమ్మను కలిగించునట్టి వస్తువులను నువాననచూపించుటవల న అనగా వెన్నతో లేక త్రైలము మొదలగువానితో మలమును తీసి వేయవలెను.

శ్లోనాశికము దురదవేయు లక్షణములు

ముక్కు దురదవేయుటకు రెండు భేదములుగలవు (బి) చల్లని గాలి ముక్కునందు ప్రవేశించి ముక్కు మెదడునందు తీక్షణ్యము మంట నంభవించును. కండ్ల వెంబడి నీరు న్రవించూరంభించును, కండ్లమెట నీరు న్రవించుటకు కారణము మంటవలన, తీక్షణ్యమువలన నీరు న్రవించుటకు కారణముగును మెదడునందు ఉష్ణము నంభవించి రతూబతు అనగా నీరు ఉష్ణప్రకోపమునొంది నీళ్ళలో కలిసి వెళ్ళుచున్నది కాబట్టి చల్లనిగాలి ముక్కులో వ్రేనేశించుటవలన ఆనమయమునందు దురద కలుగుచున్నది. అప్పుడు తీక్షణ్యకోపము మెదడుయొక్క పొరలో ఖనీభ వించుచున్నది. మరియు, తీక్షణ్యుగు ఆవిరి పరమాణువులు అందుండి నానామార్గమునండి బైటికి వెళ్ళుచున్నవి. తిరిగి చల్లనిగాలి ముక్కు లో ప్రవేశించినచో యీ కారణమువలన గాలివలన కలుగు జలుబు ఆపరమాణువులను ముక్కులోనే నిలుచునటుల అటంకపరచుచున్నది యిందువలన విశేషముగా మంటకలుగును ఒకప్పుడు మలము మెదడు నందు ప్రత్యక్షము కానేరదు గాని వేరు స్తలమునందు ప్రత్యక్షముగును అచ్చునుండి ఆవిరి పరమాణువులు యెక్కి పైచెప్పినరీతిగా ముక్కును దురదచు కలిగించుచున్నవి.

—నాసారోగ రుద దిశ్చయము—

భోజనపానాదులతో మెదడుయొక్కయు, శరీరముయొక్క ప్రకృతిని కాపాడవలెను. మరియు, ఆ దోషమును తొలగించునట్టి ఔషధములతో దోషమును తీసివేయవలెను. దోషము నశింపజేసిన తదుపరి చందనము, వన్నీరు గుల్ రోగన్ బగనీసాలోనేపి కలిపి వాసనచూడచుండవలెను. మరియు, యీ రోగియొక్క శరీరమునుండి, ఆవిరి పరమాణువులు మెదడువైపునకు యెక్కినచో ధనియాలతోచేసిన అనగా ఇతిఫలకన్నీజ్ అన్నిటికంటె లాభదాయకమని గ్రహించవలెను.

—ముక్కు దోరద లక్షణములు.—

నాసారుదద చల్లనిగాలి ప్రవేశించుటవలన తగ్గజాలదు. తీవ్రమగు నజలా మరియు తీవ్రమగు జలుబు అరిగింతును. అధవా గుల్లలు లేక నాసారక్తస్రవము వ్రుత్పిన్నమగుటకున్న స్ఫోటకమువచ్చుటకు కారణమగును. మరియు యీ కారణముల దూరమగున వ్యాధులు కలుగకుండునట్లు ఆసావేయును. గాన యీలక్షణముల అనుసారముగా నుపాయములను చేయవలెను. మరియు నాసారోధిరస్రవము కలుగుటకుదివ్వాములు ముఖము యెర్రోగాకుండుట కండ్ల మధ్య మెక్కువలె తేదన్ను కనుపించుట ఇటుల తనువించినవెంటనే ఆవెంటనే ముక్కు ధేవించవలెను.

—నాసారోధిరస్రవమునందుండిన వస్తువుల వీరి ము క్షోమము—

నాశిక్కునందు వెన్నదై నదూరి అచ్చుటకే యెక్కువో దీనిని తీసివేయునట్టి వ్రుపాయము అనగా తుమ్మిడు కలింతునట్టి వస్తువులు నఖచికిని, తెల్లకటుకరోహిణి, మిరియాలు జువన్న, ఆవాలు, యీమొదల గువానిని చూర్ణించి వస్త్రుగాలితి మొదలించి నోటియొక్కోయెత్తి ముక్కులో ప్రవేశపెట్టవలెను. లేక గొట్టములో వ్రాచవలెను. రెండవముక్కు చిగబట్టి నోటిచూడి శ్యామలీ ప్పని నోరకు ఇట్టి¹⁰ తుమ్మిడు రానారంభించినచో ఆవెంటనే ముక్కు యందుండు వస్తువు ప్రూచిపోవును.

మరియు అడవిపొదినా, అక్కలశంక, మసాంబరము, యీమొదలగు వస్తువులకూడా తుప్పాను కలిగించును. తుప్పాను కలిగించవలసివచ్చినచో వుష్ణప్రకృతిగలవారికి యీవస్తువు లువయోగించకూడదు.

(నూచనీయము) బహువా గజల, జాకాము, మొదలగువానిని వర్ణించుట యీస్తానమునందు యోగ్యముగానుండుచుగాని సహారాఅజ్ బాబ్ అనుగ్రంథకర్తయొక్క నమ్మితి అన సారముగా శిరోరోగప్రకరణమునందు ఇఖ్తెలాజ్ అనగా అంగములు అదరుట పాలిజ్ అనగా వాతముచేడుటయొక్క తరువాతి వర్ణించబడియె.

గద్య, ఇది శ్రీమదిమాంబేగ్ సాహెబ్ పాత్ర సాచ్ఛాబేగ్ సాహేబ్ వుత్ర "వైద్యభూషణ" బిరువాసలీ విరాజమాన వైద్యవిద్యజ్ఞు విధేయ రహంతులూబేగ్ నామధేయ ప్రణీతంబైన "తి బృ అ క్ష ర్ సా హి" అను వైద్యగ్రంథమునందు నాసారోగాధ్యాయము స్వము సంపూర్ణము.



యాకరీముల్ మారుఫ్.

బిస్ మిల్లా హిర్రీనామానిర్రీహీం.

తిబ్బె అక్కరీషాహీ

అరబ్ అధ్యాయము.

జిహ్వారోగ లక్షణములు.

మఖము—జిహ్వారోగ వివరములు.

ఇందు ప్రత్యేక ప్రత్యేకముగా వర్ణించబడును. మెరియు, మఖముయొక్క మార్గము భోజన అంగములలోనుండి మఖముగు ప్రధానఅంగము ఇది తెల్లనిమాంసము మరియు, నరముగా అనగా హృదయనంబంధముగు నరములు. మరియు, అబుర్ వా అనగా పిత్తకోశనంబంధముగు జీవనరములు గట్టి ఝిల్లి నరములతో యేర్పడినది. మరియు, హృదయనరముల కర్తకారణముతో యిందు యెరుపురంగుగలదు. మరియు, నాలుక మూలమునందు ఒకమాంసపు గంధిగలదు. ఇందుండి జిగురు నంబంధముగు నీరు వెడలుచుచును. నిది నాలుకకు చెమ్మకలిగింది భోజనపదార్థములతో చేరుచున్నది. యదాపి జిహ్వకు రెండు మార్గములుగలవు. యీ కారణమువలన ఒకచోరలోపల ఒకటి ప్రత్యేకముగా కనుపించుచున్నది. నాలుకవలన మనుష్యుని మనస్సునోని సంగతులు తెలిసికొనట యిది మఖముగా గామున్నది. యీ ప్రక్కవరము వలన పిశభపడగలదు. నాలుకయందు వచ్చురుగులను గ్రహించుజ్ఞానమున్న వాక్కునుకలించు జ్ఞానన బాంధముగుజీవనరములుగలవు. గనుకనే మాట్లాడుటకు నాలుక ఆధారముగు నున్నది. దీనిని వాకేంద్రియమని పిలువబడుచున్నది.

నాలుక ఆవరణములుచూపు చిత్రీకరణము.

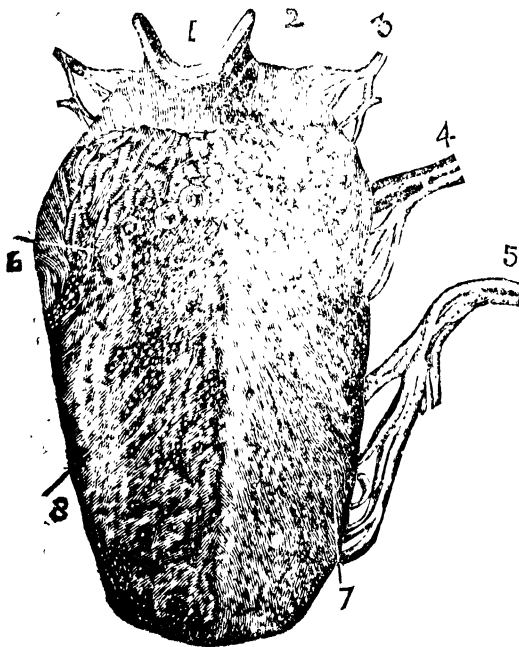

(1) నాలుకమూలము నిది గొంతుపీకను ఆకృతి మించి యుండును. (2) నాలుకయందు రుచిబుట్టించు జీవనకము నిది (3) మెదడు నుండి నాలుక యందు ప్రవేశింపఁ దగును (4) హృదయంబు ధమనము సరాయూతము జీవనకము నాలుక యొక్క పోషకార్థము హృదయము నుండి రక్తమును పంపింపఁచును. (5) ఆయుర్వా అనగా

పిత్తకోశమునుండి బయటవెచ్చిన జీవనకము (6) నాలుకకు నానావిధములుగా తిరుగునట్లు చేయునట్టి కండరము. (7) వాక్కును స్ఫుటత్వము నొందించు జీవనకమును స్థానము నిది మెదడునుండి వుత్పన్నమై హృదయమువరకు అల్లుకొని యుండును. (8) నాలుక ఆవరణమునకు చెప్పుకొని యుండునట్టి కండరములు. ఈ నీరు ఆవరణముతో మిశ్రమమును నిది కూడా ఆవరణమునకు పాచనము చేయునట్టి ద్రవముని గ్రహించవలెను

— జీవనకము లక్షణములు —

నాలుకవాపు నాలుగు భేదములుగానుండును (1) యీవాపు రక్తకారణమువలన కలుగుచున్నది. దీని లక్షణములు నాలుక మెత్తి గానుండుట, నీలిరంగు, నొప్పి, లాగుట యీ మొదలగు లక్షణములు కనిపించును. (2) వైషమ్యమువలన కలుగుచుండును.

శ్లో(1) జన్మావృత్తి దీక్షితాః

శిరావేదనము చేసి రక్త మోక్షణము చేయించవలెను. మరియు, యోగ్యులు కషాయములు కినాదా శరీరమును మృదువరచవలెను. మరియు, నాలుక వాపు విశేషముగుటవలన కంఠమూర్ఛము బంధించబడి యేవస్తువులోవల దిగక యుండునచో శరీరమును చక్కగా మృదుత్వము నొందించుటకై వస్త్రీకృత ప్రయోగించవలెను. మరియు, శరీరమును మృదుత్వము నొందించుటకు మలమును వెడల్పించుటకు కావూ, కాళిని కామందిరినము తీసికొనవలెను. యటుననే అజీర్ణమును కలిగించునట్టి చల్లని ప్రకృతిగల వస్తువుల కషాయములతో వుక్కిలించవలెను. మరియు యీ వస్తువులరసమునందు బట్టతడిపి నాలుకపై నుంచవలెను. మరియు ఆరంభనమయము వ్యాధి తీసివేసినచో శాకాహారము, క్యాబేజి రసము, అవిసి గింజల పిండిలో కలిపి వుపయోగించవలెను. మరియు, వ్యాధి హేచ్చుచుండిన బాబూనా, అఖలీలులే మలికు, మరియు, బన వీషా మొదలగు కషాయములయందు రేలకాయరసము కలిపి వుక్కిలించవలెను. మరియు, భోజనములు వ్యక్తులతో రక్తమును కాపాడుచుండవలెను.

శ్లో(2) నాలుకవాపు లక్షణములు

పిత్తకారణమువలన కలుచున్నది. దీని చిహ్నములు నాలుక వచ్చగానుండుట మంట విశేషముగానుండుట ఒకప్పుడు నాలుక యావత్తుగుల్లలు లేచుట మొదలగు లక్షణములు కలిగియుండును.

శ్లో నాలుకవాపు దీక్షితాః

రక్తజదోషములందు చెప్పబడినవస్తువులను పిత్తజరోగము నందుకూడా వుపయోగించవలెను గాని యీ రోగమునందు శిరావేదనము ప్రయోజనము కాదు. యెందుకనగా రక్తము యొక్క కారణము వలన పిత్తముయొక్క తేజస్సును అణచివేయును. మరియు, దీనిని తీసివేయుటవలన పిత్తముయొక్క తేజస్సునుంట్లని శేషముగా పొందిపోవును.

—(3) నాలుకవాపు లక్షణములు.—

రక్తము కఫకారణమువలన కలిగినచో దీనిదిన్నములు నాలుకయందు తెల్లని రంగుకలిగి యుండుట.

—(3) నాలుకవాపు చికిత్స.—

లఘువగు కషాయములతో వస్త్రాభిషేచము చేసి శరీరమును మృదుత్వము దొందించవలెను. తిరువారములమును వెడలించవలెను. మలము వెడలినతరువాత యారజ్జే కర అను ఔషధమును పుక్కిలించవలెను. మరియు కేవలము తేనె శాదరాసితో యారజ్జేనుకలిపి నాలుకపై మర్దించవలెను మరియు జూబాకారితూన్ మరియు పనిసా మరియు సంచీయాయా మర్దించుటకూడా విశేషగుణము కలిగించును.

—(4) నాలుకవాపు లక్షణములు.—

వారకారణమువలన ఈవ్యాధి కలుగుచున్నది. దీనిదిన్నములు జిహ్వాయందు కల్లనిరంగు కలుగుట, నాలుకయొక్క చర్మము శుష్కత్వము దుట, నోటిను బహుస్వల్పముగా, జగురుగా నుండుట యీ మొదలగు లక్షణములు కలిగియుండును.

—(4) నాలుకవాపు చికిత్స.—

మలమును వెడలించుటకై పాచితీగె కషాయమును ఉపయోగించవలెను. మలము వెడలినతరువాత అంజూరవండ్లు, మెంతులు ఈ రెండున్న అవిశేషిత్తులు నీళ్ళతో వేసి కషాయముకాచి బనప్షాలైలము, తేనె, రేలక్కాయగుజ్జ కషాయము యీ మొదలగునవి యేకముగా కలిపి పుక్కిలించవలెను. మరియు పచ్చికాహువిత్తులు కాసిని, పచ్చిధనియాలనుండి రసముపిండి ఆరసము మొదలగునవి నోటితోపట్టింది వ్రుంచవలెను. దీనివలన పూష్ణకరమగు ఔషధములు లేవనము చేయుటవలన మలముయొక్క తీక్షణత్వము హెచ్చుచాలదు. వాపుకూడా కరిగిపోవును.

(నూచనీయము) విషసంబంధముగు జైషధనేవసచేయుట, నల్ల మందు మొనగా *పిత్రియును వదలివేయుట వ్రదిలెముగును. ఈదువ్వ ప్రకృతివలన వాపుసంపాప్తమైచో దీనిని అటులనే సహసాయమును చేయవలెను. దీనికారణము యెటులుండనో అటులనే చికిత్సచేయుట వ్రదిలెమని గ్రహించవలెను. అనగా రక్తసంబంధముగు కారణమువలన కలిగినచో శిరావేదనము చేయవలెను. మరియు పచ్చిబార్తంగయొక్క క్షరము, శిరకా, వన్నీరుతో వుక్కిలించవలెను. మరియు, బాదం నూనె, కలువపూలతైలము, కర్పూరము ఈ మొదలగునవి నోటియందుంచవలెను. యిటులనే కారణానుసారముగా గుణకరముగు వస్తువులతో చికిత్స చేయవచ్చును.

మరియు దుష్టచక్రకృతి సామ్యాముగానుండిన ఈవ్యాధియందు మలమును వెదలించుట అనావశ్యకము గాన కేవలము ప్రకృతిని సమానముగా నుంచుట మిక్కిలి లాభదాయకముగును.

అ రు చి రో గ ల క్ష ణ ము లు .

ఈవ్యాధి రెండుభేదములుగా నుండును. (1) యిందు నోటిరుది బొత్తిగా నశించిపోవును. నిది యెటులనగా దుదిబొత్తిగా తెలియకుండుట, మరియు నోటిరుది చెఱుట, యెల్లప్పుడు సమానముగానుండుట అనగా రోగి జలుబునుగాని వుష్ణమునుగాని గ్రహించలేకపోవుట అనగా వస్తువును గ్రహించునట్టి జ్ఞానశక్తియందు మాధ్యకలుగుచున్నది. మరియు శీతము, వుష్ణముయొక్క సంబంధము జ్ఞానశక్తి ముట్టుకొనినవెంటనే యున్నది. మృదుజ్ఞానము గల జీవసరము నాలుకపై వరచబడియున్నది.

*పిత్రి, కుంభికా, ఒక భేదముకలదు. నిది అన్నిటికంటె క్రూరమైనది. ఈవ్యాధి నాలుకపై వాపువలన వుబ్బిపోవును. మరియు దీనిచికిత్స ఈపుస్తకముయొక్క అంత మందు విషఅధ్యాయములో వర్ణించబడును. మరియు పిత్రిసహాయక అను యీవ్యాధి ఘటము వైద్యులు కులాపాయరాం అనుచున్నారు. దీనిని కుంభి అందురు. ఈవ్యాధి భేదములు అనేకములు గలవు. అన్నిటిలో పిత్రి, కుంభి మిక్కిలి క్రూరమైనది.

గాన యిందుమలినముగల రతూబతు అనగా నీరు ఖనీభవించినచో ఈ జీవనరము దానిని వీల్చినేమును. మలినమును చేరుట, మరియు డచివి గ్రహించునట్టి శక్తి ప్రవేశించునట్టి మార్గము బిగిసిపోవును. మరియు, ఈనరముయొక్క చెమ్మను పానముచేయును. మరియు పానముచేయక పోవుటవలన చెమ్మతో కూడినవావును వుట్టించును. నాలుక బిగుతప్పటయందు భేదమేర్పడును.

— అరుది దికిత్య. —

వేళ్ళకషాయమును పానముచేయవలెను. దీనివలన మలము మృదుత్వమునొంది వక్రమగును. తదుపరి యారజ్జవైకరా మరియు కౌకియామాత్రీలు ప్రవయోగించి మెదడును శుభ్రతనొందించవలెను. ఇటులనే అక్కలకర్ర, అడవిదాగ్గ, ఆనాలు మొదలగునవి నీళ్ళలో వేసి కషాయముగాది వుక్కిలించవలెను ఇంతవృష్ణకరమగు వస్తువును ప్రవయోగించుట యెందుకనగా ప్రకృతియందు వృష్ణములేని కారణమువలన అని గ్రహించవలెను. ప్రకృతియందు వృష్ణమున్నయెడల అడవిసీడ్ల రసముతో చేయబడిన శికింజబీగ మాదీఫలరసములో కలిపిగాని లేక రిబాస్, గులాబిపూలు రసములో వేసిగాని మాదిఫలరసము అధవా తరువాతి, కలిపి వుక్కిలించవలెను.

— (2) అరుది లక్షణములు. —

ఈవ్యాధియందు రుచి నష్టముండును. అనగా రుచిమారిపోవును. మరియు రుచిని గ్రహించునట్టి శక్తి యొక్క దళ మారుట రెండువిధములు గానండును. (1) యెన్నివిధముల రుచులున్నవో అట్టివస్తువులను రుచిచూడనిచే నాలుక యీవస్తువుల రుచులలోనుండి యేవో రుచిగా నున్నటుల కనుపించును. (2) మరియు యేవస్తువును తినినను యీవస్తువుయొక్క రుచికి విరూధముగా వేరు రుచితోనుచుండుట మరియు మొదటివిధముగు రోగమునందు బలముగల కారణముగలదని గ్రహించవలెను, మరియు రెండవవిధముగు రోగము దుర్బలముగా నున్నదని గ్రహించవలెను.

చవలెను. యెటులైనగా కారణము బలముగలదైనచో రుదినీ గ్రహిం
చునట్టిశక్తి యొక్కదశ యెల్లప్పుడు రుదినీ తెలిసికొనును. మరియు రోగ
ము దుర్బలమైనచో వస్తువుయొక్క రుదినీ గ్రహించజాలదు. మరియు
యేవస్తువునైనను రుదికొగకు వ్రవయోగించవలసిన కారణమువలన అన
గా రుదించూచునట్టి వసుయమునంకు ప్రకృతియొక్క రుదయందు రుది
ని గ్రహించునట్టిశక్తి లయనుగుచున్నది. ఇట్టికారణము యీదోషము
యీరోగముయొక్క కారణమువలన ఆరోగి నాలుకయొక్క భాగము
యందు పశ్చిమముగా యున్నదిగాన దీనిగురితప్ప రెండవస్తువుయొ
క్క రుది గ్రహించజానును. ఇట్టిరోగ కారణముపితృమై బలముగల
దైనచో నోరు యెల్లప్పుడు చేదుగానుండును. మరియు దుర్బలముగల
దైనచో నోరుచేదుగానుండును ఇట్టిస్థితి యందు యేవస్తువునైనను తిని
నను కేవలము రుది చూచినను ఆవస్తువు తియ్యగా నుండును. ఇటుల
నే రెండవభేదమువందుకూడా గ్రహించవలెను. నోటిరుదినీ యెటులనుం
డునో దీనికారణము భేదమును గ్రహించవచ్చును. అనగా చేదుగానుం
డుట పితృకారణమును చూపుచున్నది. తియ్యగానుండుట రక్తము ఆ
ధవా కఫమువలన కలుగునని తెలుపుచున్నది. నోరు పుల్లగానుండుట,
పుల్లని కఫమును అధవా వాతమును చూపుచున్నది. నోరుపుప్పగానుం
డుట వ్రప్పని కఫమువలన కలుగునని గ్రహించవలెను.

నాలుకలరుదినీ లక్షణములు

ఈరోగము మలము అభిగమైకారణమువలన కలిగినచో ఆయా
దోషానుసారముగా శరీరమునుండి మలమును తీసివేయవలెను. మలము
వెడలిన తదుపరి మెదడు, నాలుక, నోరు, యీమొదలగు అంగములు
వరిశుభ్రతనొందించుటకై యిట్టి వస్తువులతో కషాయముకాది వృక్తి
లించుచుండుట వ్రుచితమగును.

నాలుక భారముగానుండు లక్షణములు.

ఈరోగమునందు మాట్లాడుటకు భేదమేర్పరుచుండును. మాట్లా

దుటలో శబ్దప్రచారణము సరిగా తెలియకుండును, యీ రోగ కారణములను బట్టి యెనిమిది విధములుగా నుండును.

(1) నాలుక తంతువులయందు దుష్ప్రకృతి మిక్కిలి ప్రవణముగా నుండును. నిది నాలుకయొక్క చెమ్మను ఆచ్రీనేయుచుండును. మలమును విశేషముగా వెడలించునట్టి కారణమువలన నాలుకయందు బిగింపు పీకు తలస్థించును. అట్టిస్థితియందు మాట్లాడునట్టి శబ్దములను స్థిరముగా ప్రచ్ఛరించజాలకుండును మరియు నాలుక విస్తీర్ణమునందు సమానము గాయుండినచో ప్రచ్ఛారణ పవ్వనుగా నుండును. మరియు ఈవ్యాధి ది హ్నుములు నాలుక పలచనై బిగిసిపోవును. తీవ్రజ్వరము కలిగి యుండవలెను. ఈ మొదలగు లక్షణములు కలిగినప్పుడు శబ్దము ప్రచ్ఛరించ గలుగును.

❖ (1) నాలుక భారము చికిత్స. ❖

బహుశా యీవ్యాధి కుదురుట అసంభవము. యెటులననగా మలము వెడలుటవలన ప్రశ్నన్నముగునట్టి బిగింపువ్యాధియందు వర్ణించి యున్నది. మరియు రోగికి విషత్తులందు తెచ్చిపెట్టునట్టి కారణమువలన ప్రదితమగును. అనగా చెమ్మచుకలిగించునట్టి వస్తువులను అనగా బజ్జ్ షాతైలము, సొరగింజలతైలము, తియ్యని బాదంనూనె, దూలగొండి గింజలపప్పు, బెవానాలు, ఇరమిగింజలుగుజ్జ, కోడి లేక, బాతుక్రొవ్వ మొదలగునవి ప్రవయోగించవలెను. మరియు చెమ్మను కలిగించునట్టి ప్రక్షవస్తువులు ఉపయోగించుక్రమము, అనగా గండూషముచేయుట నోటిలో పట్టుకొని ప్రక్కిలించుట, మరియు తలపై కాపడముచేయవలెను. మరియు మెళకొంపలపైన చెవిమూలములయందు మదకాన చేయవలెను.

❖ (2) నాలుక భారము లక్షణములు. ❖

అర్ధాంగవాలము, పక్షవాలము, నరములు పట్టువీముతప్పట, ముఖ్యముగా నాలుకయందు కలుగగలదు. మరియు యీవిధముగు రో

గదిన్నములు అనగా యేలంగములయందుజ్జ్వలశక్తియొక్కగతి మెదడు నుండి వచ్చుచున్నదో వాటిఇంద్రియమల గతిని రోగము అనగా ఆరోగ్యముగా నుండును. యెటువలనగా రోగము కేవలము నాలుకయందు మాత్రమే కలుగుచున్నది.

—(2) నాలుక భారము చికిత్స—

మెదడునుండి మలమును ముందుగా తీసివేయవలెను పిమ్మట మిరియాలు, నవాసాగరము, ఆవాలు, అక్కలకర్ర, శాతరాశిఆకు, బూరెఱ్ఱమని, వ్రప్పు, యీ వస్తువులను నాలుకపై చక్కగా మర్దించ వలెను. మరియు, యావస్తువులను కషాయముగాది పుక్కిలించవలెను. రెండువైపులు చెంపలపై చెవులమూలములయందు రక్షణవేయవలెను.

—(3) నాలుక భారము లక్షణములు—

మెదడుయొక్క నుయోగమువలన నాలుక బిగువు తగ్గిపోవును. దీని చిహ్నములు అనగా యింద్రియములు చెకిపోవుట గతిమందు ఆలశ్యము సంభవించుట నాలుక వేలబడుట, చొల్లుకావట, మరియు నాలుక మిక్కిలి బిగు తప్పి వేలబడుటవలన రోగి మాట్లాడజాలకుండుట మరియు, నాలుక వేలబడుట తక్కువగానుంకిన భేదా భేదములుగా మాట్లాడుట అనగా తెలియనిమాటలు మాట్లాడుట నాలుకయందు లఘుత్వమేర్పడుట మొదలగు లక్షణములు కలుగును.

—(3) నాలుక భారము చికిత్స—

మరియు, అర్ధాంగవాలము పక్షవాలములయందుపయోగించు ఔషధములను యీ వ్యాధియందుకూడా వ్రువయోగించవలెను. మరియు, గుణకరమగు ఔషధములను నాలుకపై మర్దించవలెను. మరియు, కషాయములతో పుక్కిలించవలెను.

—(4) నాలుక భారము లక్షణములు—

చిక్కని తడి నాలుకపై ఖనిభవించి వీరు తటస్థించును. దీని శారణము బయవగుట మరియు, అవశ్యకతానుసారముగా కఠినత్వముగా

నాలుక కడలి చుచుండుట. మరియు, నాలుక క్రిందివైపు కడలిండుటకు నివ్వయోజనముగానుండుట యెందుకనగా దీని నిజమలినము, మలముయొక్క ఆవిరితో హెచ్చిపోయినది కాబట్టి ప్రయోజనీయగతి వలన బధి చబడుచున్నది. మరియు, లాగుట తయొక్క నిజదశవైపు కలుగుట దీని చిహ్నములు అనగా నాలుక లావుకను చిన్నదిగానుండుట మొదగుచు. మరియు, ఉన్న తిన్తలమునందు కల్లక్రిందుగా కలిగినచో దీని లక్షణములు నాలుకపెద్దదై పొడవుగా పెరగును.

—(4) నాలుక భారము చికిత్స—

మందుగా మెదడునుండి మలమును యాజబాత్ మాత్రాలున్న వుక్కిలింజలు గండూషములు యిత్యాది వుపాయముల ద్వారా మలమును వెడలింపజేసి తదుపరి సోయిగింజల తైలము బాబూనా తైలము వుక్కిలింజ తది. దీనివలన మలము వెడలిగోవును. మరియు, అంగము మృదుత్వమునొందును. యిటువంటి తలవేయక మాచునగుంటలో అనగా నాలుక గతికలిగించునట్టిజీవనము బైలువెడలుచున్నదో దానిపై వ్రుణ్ణి దకముతో కావడముచేయవలెను. దీని వలన జీవనములు మృదుత్వము నొందును. మరియు, మలమునందు చెమ్మకలిగింది మలమును తీసే యుటకు యోగ్యముగా నుండునటుల చేయవలెను. తదుపరి అలుబకరా గింజలతైము నాలుకపై గండూషముచేసి, నోటిలో నంచవలెను దీని వలన మలము అఅంగమునుండి వెడలిపోవును.

—(5) వ. నాలుక భారముగుటకు లక్షణములు—

నాలుక మంధముగుట, మాటలో భేదముకలుగుట మొదలగు లక్షణములతోగూడి సోసాంవ్యాధివెనుక అనగా సోసాండశ సంభవించినప్పుడు ఉత్పన్నమగును. మరియు మెదడునందు వాచుకలిగిన తదుపరి కలుగుటకు కారణమేమనగా మెదడునుండి బహురాన్ అనగా రోగ సంభవించు జీవనములవైపు దిగునట్టిదగును.

—(5) వ. నాలుకబరువు చికిత్స. —

ఈరోగము బహుదినములు గడిసినచో చికిత్సచలన ప్రయోజనము కలుగనేరదు. హాకీమురాజీగారు పాకరాఅను వైద్యగ్రంథమునందు యీక్రింది అశములను చెప్పిరి. అనగా యీరోగము స్వల్పకాలము నుండి యున్నదై విశేషకాలము వ్యాపితముకానిచో చిక్కని మలమును తీయుట వస్తువులు నాలుకపై మర్దించవలెను. అనగా చేదుపుచ్చకాయ ఔరము, నవాసాగరము మొదలగునవి.

—(6) నాలుకబరువు లక్షణములు. —

నాలుక క్రిందనుండుచట్టి నాలుక బంధనము చిన్నదగుటవలన నాలుక బరువగును. యీబంధనము జన్మనుండియే చిన్నదగును. లేక అచ్చట గాయమై ఆగాయముమాని చిన్నదగును. మరియు ఒకవృక్ష బంధనము నాలుకప్రక్క అంటియుండును. మరియు దీనిమొదలు నాలుక చివరవరకు అటుని నాలుకచివర ఖాళీలేకండును. ఒకవృక్ష నాలుక చివరవరకు వ్యాపించక ఖాళీకలిగియున్నను నాలుకసరిగా ఆడబాలకుండును. నాలుక మఖమునుండి బైటికిరాజాలదు, మరియు తిరిగి అంగిలివరకు ప్రవేశించజాలదు. అంతవరకు ప్రయోజనానుసారముగా మాటలాడుట కష్టము.

—(6) నాలుకబరువు చికిత్స. —

వృక్షబంధనమును కొద్దిగా వెడల్పులో శస్త్రముతో కోసినేయవలెను. శస్త్రఖర్చు చేయుటయుండు మిక్కిలి సావధానముగా యుండవలెను. అనగా విశేషముగా తెగకూడదు. యెటులననగా విశేషముగా తెగి హృదయనరము ప్రేలిసినచో రక్తమును ఆవుటకు మిక్కిలి కఠినముగా నుండును. బంధనము తీసినేయుటవలన కేవలము నాలుక నోటిలో నుండి బైటికి రాగలదు. తిరిగి అంగిలివరకు ప్రవేశించగలదు. నాలుకను తీయుటకు యితేవిశేషము. నాలుక అటును తీసినేయవలెను. రక్తమును ఆవుటకై పటికినూరిగాని లేక రక్తమును కట్టించునట్టి ఖరర వస్తువులుగాని నూరి అందుపై చల్లవలెను.

◀(7) నాలుకబరువు లక్షణములు ▶

కఠినముగు వాపుయొక్క కారణమువలన నాలుకయందు మంథ గతి తలస్థించును. మరియు ఆరంభమునందుగాని లేక అంతమునందు గాని కఠినత్వము నొందును. ఒకానొకప్పుడు గాయము కలిగినచో ఆ స్థలమునందు బంధనమేర్పడును. యీ కారణములవలన నాలుక బరువు కలుగును.

◀(7) నాలుకబరువు చికిత్స.▶

కఠినత్వమును బంధనమును మెత్తవరచుటకై గింజలజగుర్లు తైలములు కొవ్వులు లేవనము చేయవలెను.

▶(8) నాలుకబరువు లక్షణములు.▶

నాలుకచాచుటకు కదలించుటకు శక్తికలిగించునట్టి జీవనరము తలవెనుక దెబ్బతగులుట, అదరుటవలన తెలివోవును. ఈ కారణమువలన నాలుకబరువగును. ఎందువల్లనగా ఆనరము తిరిగి అటుకొనజాలకుం దీనచో యీయోగమునకు చికిత్స అసాధ్యమగును.

నాలుక పెద్దదగుటకు కారణములు

నాలుకనోటిలో యిముడుటకు వీలులేనంత పెద్దదగునని గ్రహించవలెను. మరియు నోటిలోనుండి నాలుక బయటికివెడలివచ్చును. ఇందువలననే దీనిపేరు అదలాపులోలిసా అనిపెట్టబడియె. ఈయోగ కారణము మలమువలన కలుగు చెమ్మవలన కలుగుచున్నది. మరియు యీ చెమ్మ తలనుండి నాలుకవైపు దిగుచుండును. మరియు నాలుక భాగములు దీనిని గ్రహించుచున్నవి.

◀నాలుక పెద్దదగుటకు చికిత్స.▶

నాలుకయందు పుష్టదిహ్నములు కలిగియున్నచో నాలుక భాగములు చెమ్మను గ్రహించివేసినను రక్తము నీలిరంగుగా నున్నచో ముండుగా శిరావేదనము చేయవలెను. తదుపరి పుల్లనిపెడగు, నిమ్మకాయపు

లును, మరియు యితరములగు మలమును వెడలించునట్టి వస్తువులు అనగా పుల్లదానిమ్మకాయ మొదలగునవి నాలుకపై మర్ధించవలెను. మరియు పూష్ణము లేనిచో నాలుకచెమ్మకు గ్రహింబియున్న యెడల కఫము పలచనై నచో యాజ్బాత్ ప్రవయోగించి మలమును వెడలించజేయవలెను. తరువాత పుష్ప, శిరకా, శోఠి, అధవా నవాసారము యీ మొదలగువానిని శింకాలోగాని అధవా డిజస్ అనగా పాలను విరిచిన నీళ్ళు కలిపిగాని నాలుకపై మర్ధించవలెను. మరియు మజ్జికాది కొంచెము పుష్పకలిపియెండ్రోసుంది యొడిందిమిక్కిలి పులుపుకలిగినచో దీనిని మసలే అందురు. యెజ్కా, పాలునుండి నీళ్ళుతీయుటకుకర్ధము. దీనిని వండి చిక్కగాచేసి రుచి శుష్కత్వము చెమ్మగల వృధావికము గలదగును.

నాలుక బిగుతగుట అనగా సచ్చపదు లక్షణములు.

నాలుకబరువగు అధ్యాయమునందు విశేషముగా బిగుతప్పటకు గురించి వర్ణించియున్నాను. గాన యేదైన లాభకారమువలన వేరు అధ్యాయమునందు వ్రాసెదవను.

నాలుక బిగు తగుటకు చికిత్స.

గడ్డముకొండ జిగులు కొమ్ములను అంటించి రక్తము తీసివేయవలెను. లేదా కత్తిలో గంట్లువేయవలెను. మరియు ఆనాలు. తేనె, కషాయముకాది పుక్కిలింపవలెను. ఒక్కొక్కప్పుడు నాలుకకొండ తంతువులను ఛేదించి రక్తము తీయునట్టి అవసరము కలుగుచున్నది.

నాలుకకొండ మాంసము పెరుగు లక్షణము.

వైద్యులు దీనిపేరు కారణముబట్టి పెట్టియున్నారు. ఈగవ్యరూపము మండూకముయొక్క తలవలెనుండును. ఇందువలననే దీనిని జిఫదాలందురు. అనగా యీమాంసము కప్పవలె పెరిగినచో మాటలాడుటకు వీలులేకుండును. అనగా నాలుక తిరుగుటకు ఆటంకము కలిగించు

ను. ఈరోగము జగురుగల కథమువలనగాని లేక రక్తములకారణము వలనగాని కలుగుచున్నది. యీవ్యాధియందు నాలుకయొక్క వుత్తమ భాగము మృదుభాగములు నష్టపడుచున్నవి. తక్కినభాగములు మాత్రము మిగిలియుండును.

యీనాలుక క్రింది దుర్మాంస చికిత్సలు

ఈరోగము రక్తాదిఖ్యతవలన కలిగిన యెడల కిఫాల్ అనగా మధ్యమ వేలునరము అనగా మోచేతికి మధ్యనుండు నరమును ఛేదించి రక్తమోక్షణమును చేయించవలెను. తరువాత విరోచమునకు ఔషధములను యివ్వవలెను. మరియు, మలమును మృదుపరచి మలమును వెడలించునట్టి ఖితమి మొదలుగు చాతరాసి, జూఫా, ఉప్పు, దానిమ్మ బెరడు మాంసమును నశింపజేయునట్టి ఔషధములు అనగా నవంపాగరము, పేల్చినపటికి, జంగాలపచ్చ, పానకావేరు, బాలింతబోలు యీ వస్తువులు శిరకాలోకలిపి నాలుక క్రిందనుండు మాంసముయొక్క మూలమునందు లేపనముచేయవలెను. మరియు, యీవ్యాధి యీ మొదలగు నుపాయములవలన ఈదరనిచో ఇందువిషయమై శస్త్రసాధనమువలన మాంసమును తీసినేయవలెను. మరియు, యీమాంసమును తీసినేసిన తరువాత సీళ్ళలో శిరకాకలిపి వుక్కిలించవలెను. మరియు, ప్రాణమును మాన్పునట్టి మలాములను వేయవలెను. మరియు, శస్త్రాభిర్య చేయునప్పుడు నాలుక క్రింద నుండునట్టి రెండునరములను ఆయుధముతో వట్టుకొని వేరుగానుంచవలెను. యిట్లు చేయుటవలన ఆనరములు తెగజాలవు యెందుకనగా ఆరెండునరములు తెగినచో మృత్యువు సంభవించును యీ కారణమువలన అనగా రక్తము యెంతమాత్రము నిలువజాలదు రక్తము. ప్రాణాధారముగు వస్తువు కాబట్టి రక్తము వెడలుటవలన మరణము కలుగునని తాత్పర్యము.

(లాభం) ఒకప్పుడు నాలుక క్రింద ఒకవిధముగు మృదుపదార్థము వుత్తమగును. ఆమాంసమునిండా చిక్కని నీరుండును గాన దానిని

శక్త్యముతో చీల్చివేసి అనీయను తీసివేయుదురు. యిట్లు తీసివేసినను తిరిగి స్వస్థకాలములోనే చేరుకొనును కాబట్టి దీని చికిత్సా కౌశల్యము కలన హరించగలదు. మరియు, అన్నిటికంటె అతీతముగు నమనాయము అనగా ముందు ఆమాంసమును శక్త్యముతో చీల్చివేసి అందుండు తత్కూబతు అుగా నీగతీసివేసి అందు నీరు చేరునట్టి కీర్తిని కైత్రోలో సావధానముగా తీరివేయవలెను. యిట్లు తీసివేసిన తరువాత ఆమాంసము తిరిగి పెరుగజాలదు.

నాలుక బ్రద్ధలగుటకు లక్షణము

జనార్దనమునకు రెండుకారణములుగలవు. (1) మొదమనందు విశేషముగా శుష్కత్వము విలిగి ఆశుష్కత్వముయొక్క వల్లవ్రక్కతి జీవనరములద్వారా నాలుకయందు పోవేళి కును. మరియు తనరముల మూర్ధములు ఒకటిగా చేరుటవలన నాలుకరంధ్రములు పగిలి బ్రద్ధలగును. యెట్లుననగా నాలుక మృదువుగను చుచలయుక్తముగా నుండుటవలన దీనియందు చుట్టు నిలిదిపోవును. ఇట్టిరోగి భుజించుటకు అసాధ్యము గానుండును. ఇట్టిస్థితియందు మాఖ్యముగా లవణము ఆప్లవదార్ధములు నాలుకకు తెగిలిపోవో నొప్పి మంట విశేషముగా కలిగి గానుండును. దీని లక్షణములు ఆంధ్రమునుండి నిడుకపట్టకుండుట మొదమనందు శుష్కత్వముయొక్క చిహ్నములు కనుపించుటవలన కలుగు లక్షణములు వెనుక చెప్పియుంటిని.

❖ (1) నాలుక బ్రద్ధలగుటకు చికిత్స ❖

ఇనప్ గోలుగింజును వంచదాలోకలిపి నోటిలో యంచుకోవలెను. యవగంజి రోగికిప్పించవలెను. మాంసముకూడా భుజించవచ్చును. జోనకాయనగును మైసపులరకు మొదలగునవి బనప్ ఖాలైలముచేర్చి నాలుకపై లేవనము చేయవలెను. మరియు పులుపువుప్పుల వస్తువులు

తీర్థముగలవిగాన అట్టివస్తువులను వర్జించవలెను. మరియు మొదడుయొక్క ప్రకృతిని కాపాడుచుండవలెను

(నూచనీయము) దోషకాయనుడుగు అనగా పెద్దకోసకాయ మధ్యకు సమాసముగా లింగి ఆరెండుముక్కలు ఒకటికోకిటిచ్చే అందుండి నురుగు పుత్తన్నమగువంకు రద్దుచుండవలెను. మరియు యానుడుగు నాలుక బ్రద్దలగుటకున్న శుష్కత్వమునకున్న నాలుక త్రేగిపోవుటకున్న లాభదాయకమగును.

—(2) నాలుక బ్రద్దలగుటకు లక్షణములు—

దోషము రక్తమి ఆదోషము ఆమాశయమునందు ఖనిభవింది యుండుటవలన అందుండి ఆవిరివరచూణులులేని నాలుకయందు ప్రవేశించుకాణమువలన నాలుక త్రేగిపోవును. దీనినిన్నిటియు అనగా పొగవలె తేణువులు వెడలినటులు తోచుచుండుట దోషముయొక్క రుచివలె నోటిరుది కలిగియుండుట ఒకప్పుడు దోషము వసుసము ద్వారా వెడలుచుండుట మొదలగు లక్షణములు కలిగియుండునని గ్రహించవలెను.

—(2) నాలుక బ్రద్దలగుటకు చికిత్స—

మలమును వెడలించుటకు యోగ్యముగానుండు వస్తువులుగలవు ఆవస్తువులతో అమాశయమునందుండునట్టి మలమును తీసివేయవలెను. మరియు లిహసాదా నోటిలో నుంచవలెను. లెక్కిన పుసాయములు ఒకటవ భేదమునందు చెప్పినరీతిగా చేయవలెను.

నాలుక శుష్కత్వమొందుటకు లక్షణములు

ఈవ్యాధి రెండువిధములు (1) ఈరోగమునకు అష్టము శుష్కత్వము కారణమగును. దీని లక్షణములు నాలుకవచ్చగను గంకలిగి యుండుట మరియు పైత్వలక్షణములుయొక్క యందు ప్రవృత్తిముగా కనుపించుచుండును. మరియు నిజశుష్కత్వముయొక్క యిదేభేదమని

భావము, మరియు హనుకాయత్ ముహూర్తకా అనగా పితృజ్వరము దీనిమలము నరములయందున్న, హృదయము పితృకోశములయొక్క నమీవజానందుండును. ఈజ్వరఅంతమునందు ప్రశ్నన్నమగును.

☞ (1) వ నాలుక శుష్కస్వీయనకు దికిస్స. ☞

బేదానగింజలగజ్జ. ఎల్లకలువపూరనము, పంచదారకలిపి నాలుకపై వర్దించవలెను నోటిలో ను చవలెను. మరియు శాకీకగింజల రనము లేక, పెద్దకాయలగును. మొదలకు నసువులు చేర్చుట మిక్కిలి ప్రత్యయము. మరియు పెద్దకాయలగునను, వుచ్చగాయనము, పెద్దకోస కాయ మొదలకు రనములతో వుక్కిలింతుట లాభవాయకమగును.

☞ (2) వ నాలుక శుష్కస్వీయమయొక్క లక్షణములు. ☞

స్నిగ్ధకోషము. నాలుకపై భాగమునకు పువీనెగింది ఉష్ణకారణమువలన శుష్కస్వీయమందును. అనగా పీఠమునూలో, శుష్కత్వము కలుగదు గాని దీనికారణమువలన చెమ్మదిగి నాలుకపై భాగమునందు దిక్కనైయుండు కారణమువలన శుష్కత్వము నాలుకసంబంధముకలిగి యుండును. దీనిదిగ్గకలులు నోటియందు వున్నుజగురుగా నుండుటెన్ని భావించవలెను.

☞ (3) వ నాలుక శుష్కస్వీయనకు దికిస్స. ☞

అప్లనేదనము, సికికంజలిన్, అధవా ఖిడబూజాకాయరనము పంచదారచెర్చి దీనిని నాలుకపై గండూషముచేయవలెను.

☞ నాలుక మంటకలుగుటకు లక్షణములు ☞

శురోగము నాలుగువిధములుగా నుండును. (1) అమాశయ సంబంధమగు ప్రష్ణమువలన (2) మెదడుయొక్క ఉష్ణమువలన (3) దిక్లముగు చేరువస్తువులు, కుళ్ళిసంస్తువులను భుజించునట్టి కారణమువలన (4) ఉష్ణకోషము నాలుకపైదిగుట యీయెదగు కారణములవలన నాలుక మంటకలుగును. దీనిని నాలుకవూత అని చెప్పడురు.

—నాలుకమంట చికిత్స.—

ఈనాలుగు నిధముల వ్యాధులలో శ్రేష్టముగు నడుపాయమేమనగా చల్లనివదార్థములు అనగా పెద్దపాయల గింజలయొక్క గనము, వచ్చి ధనియాలు, ఇంప్ గోలు, బేదానాలు మొదలగునవి నోటిలో యుండు తొని చప్పలించుచుండువలెను. అధవా దోసకాయ, పెద్దనోనివత్తుల వప్పు, బాదంపప్పు, ఖరబూజాపప్పు, లచ్చకీకగింజలవప్పు యీ మొదల గునవి నాలుకపై మర్దించవలెను.

మరియు ఉష్ణదోషము యీ రోగమునకు కారణమైనచో మలమును మెత్తవచునట్టియు, పుక్కిలించుటకు వీలగునట్టి క్వాదములను యివ్వవలెను.

మరియు, అనూశయము యుఖముయొక్క మలదోషమువలన నాలుకమంట అనగా పూరికలిగినచో అట్టిసిత్తియందు అనూశయముయొక్క ఉష్ణదోషము హరించుటకై చల్లనివదార్థములు, చల్లని కౌషధములను పువయోగించవలెను.

ఇటులనే మెదడునంబంధముగు పూష్ణమువలన కలిగినచో దీని యిండుకూడా అనూశయచికిత్సలు చేయటమందిది.

నాలుక దురదకలుగుటకు కారణములు

ఈరోగకారణము మెదడునందు కాలినదోషమువలన మంట పుత్పన్నమై నాలుకయందు దురదను పుట్టించును. యీదోషము మెదడు నన్నిచుండిగాని లేక, అనూశయమునుండిగాని అధవా శరీరమునుండిగాని నాలుకయందు ప్రవేశించును. దీనిలక్షణములు అనగా నాలుక ఎర్రగా నుండుట, నాలుక పండ్లతో గీయకొనటవలనగాని నేసిస్థు పుక్కిలించుటవలనగాని శాంతినొందినటుల నుండుట యీ మొదలగు చిష్ణుములని కలిగియుండును.

—నాలుకడుగుద చికిత్స చిత్ర—

ముందుగా దోషమును తీసివేసి తదుపరి వేసినీళ్లు పుక్కిలించవలెను. దీనివలన మంటకగ్ని నాలుకచక్కము మృదుత్వమునొందును. మరియు మలమునందు చెమ్మప్రవేశించి వెడలనారంభించును. తరువాత పాలు పంచవారకల్పి పుక్కిలించవలెను. తదుపరి శిశుకా, గుల్ రోగకాయా మొదలగువానితో పుక్కిలించవలెను. ఇటుల చేయుటవలన చెమ్మ ప్రవేశించి మట్టివృద్ధివును. మరియు మలములగ్ని నష్టమగును. కరకాయ బెరప నవలుట, నాలుకపై మద్దించుట మొదలగువానివలన నాలుకయందుండు పూష్ణమలమును తీయుటయందు మిక్కిలి సామర్థ్యము కలిగియుండునని గ్రహించవలెను.

—నాలుకపై చర్మమూడుటకు లక్షణములు—

నాలుక అంగిలి పండ్లు దిగుళ్లు వైనుండు చర్మము పూడుటకు తీక్షణ్యము అనిరివరమాణువులు యీ రోగకారములగుచున్నవి. యివి శరీరమునండి లేది యెడవుగానుండు యీ అంగములవైనుండు పొరను దగ్ధపరచి శుష్కింపజేయుచున్నది. మరియు, అంగముల భాగమునందు చేరియుండునట్టి చెమ్మను నష్టపరచుచున్నది. యిట్టి కారణమువలన నన్నని చర్మము పూడిపోవుచున్నది. దీని లక్షణములు నాలుక అంగుడి పండ్లదిగుళ్ళు బట్టతో రుద్దినచో వుల్లిపొట్టువలె నన్నని పొర పూడిపోవుచున్నది దీని వలన నొప్పి తటస్తమగుచున్నది.

—నాలుకచర్మము పూడుటకు చికిత్స—

ఈరోగమునందు శిశువేదనముగావించి రక్తమోక్షణము చేయించవలెను. తరువాత కరికాయల కషాయముయిప్పించవలెను. మరియు ఆన, దానిమ్మపూలు, గులాబిఆకలు, యీనస్తువులు శిరకాలోవేసి కషాయముకాది ఆకషాయమును పుక్కిలించవలెను యీ రోగచికిత్సయందు మృదుత్వముకలిగిన వెంటనే అజీర్ణమును చేయునట్టి వస్తువులను తివయోగించుట మంచి పుషాయమని గ్రహించవలెను.

నోటిలో ఆవయవములను చూపునట్టి చిత్రకరము.

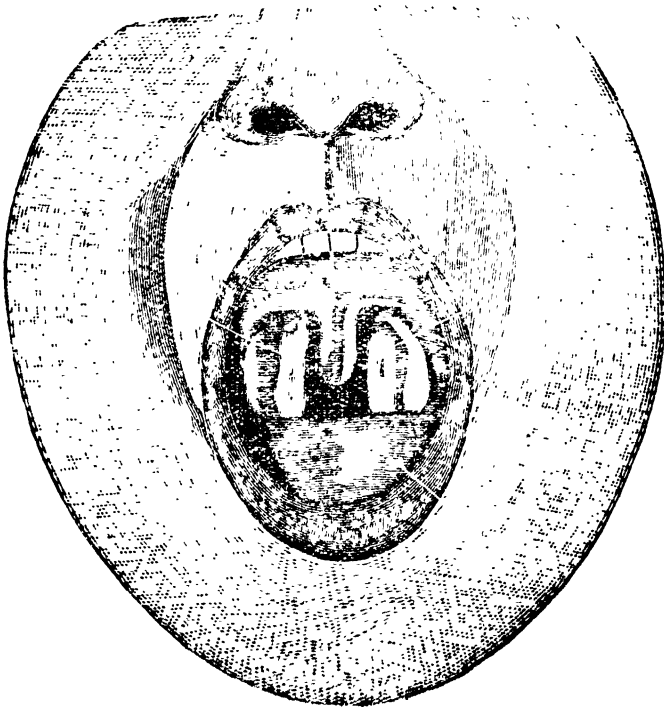

1-2 గొంతుద్వారమునకు యిరువ్రక్కలు కి. కొండనాలుక
4. నాలుక యీ ఆంగములు మాట్లాడుటకునహయ్యము కలిగించుచుం
డును. నోడు యెల్లప్పుడు ఆరిపోకుండుటకు చెమ్మకలిగించును.

ముఖరోగలక్షణములు.

—నోటిలోగుల్లలు లేచుటకు లక్షణములు—

నోటిలో గుల్లలు లేచుటకు శీత్యముగు రక్తవోషము కారణముగు
డున్నది. దీనిలో కొద్దిగా పిత్తముకూడా మిన్నోమియుండును. ఈరోగ
మునందు విశేషముగా నొప్పి కలుగుచుండును అనగా యేదైన వస్తువు
పళ్లెలుటకు వీలులేకపోవును.

నోటియందులేచు గల్లల చికిత్సలు

ఈగోగమునందు శిరావేదన చేయవలెను. మలమును వెడలించుటకై కరక్కాయకషాయమును పానముచేయవలెను. ఆకంఠమునందు గులాబిపూలు, యెర్రీకూర, కామంచారు, కాశినివేరు, ఆకులు, ధనియాలు, దిరిశెంకలు యీ మొదలగు వస్తువులు శిరకాలోవేసి కషాయముకాది ఆకషాయముతో వుక్కిలించవలెను. అనగా నోటిలోపోసి కొని వుమియుట అని ఆర్థము.

నోటియందు వణములులేచుటకు లక్షణము

ఇది ఒక కురువుజాతి. ఇది మఖము నాలుకయొక్క చర్మమువందు వుత్పన్నమై నోరు యావత్తు ఆక్రమించుకొనును. ఒక్కొక్కప్పుడు నాలుక పొరయందుకూడా ప్రకాశించి గొంతు ఆమాశయమువరకు దిగుచున్నది. మరియు, యీ వ్రణము యొక్క చుట్టుభాగములు గుండ్రముగాయుండునని గ్రహించవలెను. మరియు, యీ వ్రణమునందు మర్గంధముకూడా కలిగియుండినచో దీనిని హకీముజాలినూస్ గాఢకులాం అని పేరు విధించిరి. గాని యికర వైద్యులు అనేకులు ఆకలా అని చెప్పియున్నారు. నేను దీనిని వేరుఅధ్యాయమునందు వర్ణించెదను.

కులాం అను వ్యాధి మూడువిధములుగానుండునని తెలిసికొనవలెను. (1) మొదటి వ్యాధియొక్క నాలము రక్తమగును. దీని చిహ్నములు వ్రణమునందు యెరువు ఉష్ణము కలిగియుండును. మఖములోవల చర్మము యుబికినట్లు కనుపించును.

కులాం అను వ్రణము మొదటిభేదచికిత్సలు

సరేరు అను సరమును శిరావేదనము గావించి అధవా గడ్డము క్రిందసరములు నాలుకరెండుసరములు క్రిందిపెనవిలో రెండుసరములు పైపెనవిలో రెండుసరములున్నవి. ఆసరములను ఛేదించి రక్తమును తీసివేయవలెను. తరువాత కరక్కాయలు, పర్పాటకము, కషాయముకాది

శరీరమును మృద్భువ్వును నొందించవలెను. మరియు నమాగునీళ్ళతోగా
ని అధవా శిరకాలోగాని పుక్కిలించవలెను. ఇందులో గులాబిపూలు,
ధనియాలు, శిమాక్, తవాక్షిరి, దానిమ్మపూలు, శిరిషపగలు, వచ్చ
కర్పూరము, యామొదలగుపది మెత్తగానూరిగాయములో వేయవలెను.
మరియు గాయము దుగ్ధాధితమైనచో గాయమును మాడ్చునట్టి వస్తు
వులను మెత్తగానూరి శిరకాలోగాని అధవా నీళ్ళలోగాని కలిపి పుక్కి
లించవలెను. అనగా శింకా, నవాసాగరము, వుప్పు, పటికీ, మొదలగు
వస్తువులుగాని లేక యీవిధముగు స్వభావికముగు వస్తువులతో నీచతుగు
కుళ్ళినభాగములను లేవనము చేయవలెను. మరియు చీము, నీరును ఆ
ర్చివేయును. మరియు యీరోగిగాయమునకు శిరకాయొక్క తీక్షణతవలన
భయముకలిగినచో శిరకాకుబడులుగా కుంకుమపువ్వునుచేర్చుకోవలెను.

—కులాం అను (2) భేద లక్షణములు.—

ఈవ్యాధిమలము కుళ్ళినశ్లేష్మముయొక్క కఫదెమ్మకారణము
వలన మరియు వుప్పని కారణమువలన గాయము పుత్పత్తియగుచున్నది.
దీని లక్షణములు వ్రోణము లెల్లగానుండుట, నొప్పివ్వల్పముగా నుండు
ట, మరియు సౌరపుబ్బుటవలన మెత్తనివాపుతో నమానముగానుండును.

—కులాం అను (2) భేద చికిత్స —

ఈరోగమునందు విరోచనమును చేయుచుటకై ముసాంబర
మాత్రాలు పుచ్చుకోవలెను. మరియు అక్కలకర్చి, అడవిద్రాక్షవండ్లు
యీమొదలగు వస్తువులకషాయముతో పుక్కిలించవలెను. మామిరాకా,
కరక్కాయ, అక్కలకర్చి, శిరకాలోవేసికాది పుక్కిలించవలెను.
యెందుకనగా ఈకషాయముమలమును తీసివేసి కఫమును కరిగించును.
మరియు అంగమునందు అక్షిరము శుష్కత్వమును కలిగించును.

—కులాం అను (3) భేద లక్షణములు.—

ఈవ్రోణము దహించబడిన తీక్షణతవలనవలన కలుగుచున్నది.
ఈరోగము లక్షణ భేదములకంటె మిక్కిలి క్రూరమైనది. దీనిలక్షణము

అది నాలుక నల్లగా నుండుట, నొప్పి శుష్కత్వమునందు తీక్షణ పోటు మొదలగునవి ప్రకటనముగును.

శులాం అను నాలుకప్రణామముయొక్క (3) భేద చికిత్స

విరోచనములు కాగలందులకై ఆశావల్లికషాయమును పానము చేయవలెను. మరియు ఆరంభమునందు మలమును మెత్తవరది వ్యయము నొందుటకై ఆవుగాలిమూలగ లేపనము చేయవలెను. తరువాత గోరంటాకు నమలించవలెను. దీనివలన గాయముయొంది శుష్కత్వము నొంది పూడిపోవును. తరువాత మాచికాయ, దానిమ్మబెరు, దామ్మపూలు, శిమాగ్, ధనియాలు, యీమొదలగువస్తువులు శిశికాలోపేసి కషాయముకాది పుక్కిలించవలెను.

నోటిలో దుర్గంధ ప్రణామముకలుగుటకు లక్షణము

ఇది ఒక దుర్వాచనగల గుండ్రని కుడపుకలిగినచో శౌద్ధిచనము లలోనే విశేషముగా పెరుగును. దీనిమలము యెంతవీచము క్రూరముగా నుండునో కుడపుకూడా అంతవేగముగా ఆక్రమించుకొనిచుండును. ఇది దుర్గంధముగు తీక్షణమలదోషమువలన కలుగుచున్నది. మరియు నిది పోటుకలిగించును. అంగములను నవ్వువరది తలయందు ప్రవేశించును. అధనా దేహమునుండి పైకివెళ్లుచున్నది. మరియు యీమలమును దుబ్బలమగు కారణమువలన యీఫలము దీనిని గ్రహించుచున్నది.

నోటిదుర్గంధప్రణామచికిత్స

ఈరోగమునందు మఖ్యముగా శిశికావేదనము చేయవలెను. విరోచనము కాగలందులకై పాచితీగెకషాయము పానముచేయవలెను. మలమును తీక్షణమును తగ్గించుటకై శిశికా, శిమాగ్ రసము, పుల్ల

ద్రాక్షరసముగో వుక్తిలి చవలెను. కరుణకు మంటకలిగించునట్టియు శుష్కత్వము అజ్జగము కలిగించునట్టి గుణముగల ఔషధములను వుక్తిలించవలెను. దీనివలన దుర్గంధవృణము అల్లొనుట తగ్గిపోవును. తదుపరి ఫలాఫయాణ వ్రవయోగించిన వృణముయొక్క స్వరూపము హీనత్వముకు మాంసము నష్టముకును. మరియు వ్రణముయొక్క చీము తగ్గి నిర్మలముగానుండును. తిరిగి నూనముగా వశుభ్రమగు మాంసము వ్రక్కించును.

ఫలాఫయాణ చేయుకోమము.

తడవనినున్నము మించి 1 భాగము యెర్రాని ఒచ్చని హరిదళము, నజ్జాయరము, అకాకియా, అనగా గింజకట్టనితుమ్మకాయ రసము యెండించిన జగురు యివివ్రత్యేకము నగభాగము. ఈఅయిదువస్తువులు నూరి అంగూశిరకా అనగా ద్రాక్షపులును గోకలిపి నూరి కుప్పెలు చేసుకొని అవశ్యానుకూలముగా వ్రవయోగించుకొనవలెను.

నూరతేమాజూణ చేయుకోమము.

పుల్లదానిమ్మబెరడు, తియ్యదానిమ్మబెరడు యివి పౌత్యేకము 105 మాషములు, మాదికాయలు, దానిమ్మపూలు, పేల్చినవటికె, కాలినకాగితపుబూడిది, అక్కలకర్ర. కలకండ యివి పౌత్యేకము 105 మాషములు. సమాగ్ అనగా ఇ గ్లీషుగో రూస్ శోరయా అందురు. ఇది 53క మాషములు. నముద్రీ వణము, నవాసాగరము యివి పౌత్యేకము 18క మాషములు యీవదివస్తువు ఒకటి చూర్ణించి వస్త్రుగాలిత మొనర్చి ఏవివీత్తులపిండిలో పేళినూరి బిల్లలుచేసికొని యెండించి యుంచుకొని అవస్థనయమునందు ఉపయోగించవలెను.

నోటినుండి విస్తారముగా నీరూడటకు లక్షణములు.

ఈరోగమునకు రెండుకారణములు గావు. (1) పుష్టముగల చెమ్మ యీరోగకారణముగును. ఇదిముఖ్యముగా ఆమాశయమునందు

పుట్టుచున్నది. దీని చిన్న చులు న్యల్పముగా భుజించుటవలన ఆమనో శము రిక్తదశపొందుటవలన పూర్ణము విశేషమై చెమ్మను కలిపించును. ఈ చెమ్మవలన నోటియందు జగురు అధికమై నిద్రించునప్పుడు నిదురలో విస్తారముగా చొల్లు కాదుచుండును. మరియు మేలుకొనియుండునప్పుడు నోటియందు పుర్ణువిశేషముగా ఊచుచుండును. ఆమాశయము యెండియుండుటవలన మేలుకొనియుండునప్పుడు పుచ్చుయు నిద్రించునప్పుడు చొల్లు కాదుటయు నిలిచిపోవును.

❦ నోటి నీరూతులకు (1) భేదదిశిర్స ❦

వానవికు అను నరమును ఛేదించవలెను. మరియు, దానిమ్మ కాాయనూరినముద్ద, బేదానా కాాయనూరినముద్ద, వచ్చిదాక్షిణ్యండునూరి నముద్ద యీ మొదలగునవి యేకముగాకలిపి రసముపింపి యీ రసము చిక్కబడువరకు కొది అజ్జర్ల యను కలిగియు ట్టింపు అనగా నేవు (యాపిల్) బేదానాపండు అనుజాఅనూప్ శిమూన్ (ఇంగ్లీషులో రూస్కోరి అందురు) చిరిశెంగలు, గులాబిపూలు, అధిరాలేలెగొల్లు, మందారు లేతకొమ్మలు, దానిమ్మపూలనయు యీ మొదలగు వాటిరసముతో ప్రత్యేక ప్రత్యేకముగా పుక్కిలించవలెను. మరియు కొద్దిగా వచ్చి కాళివిగింజలు చిరిశగొట్టి పుస్యకలిపి తినిపించవలెను. ఈ మొదలగు నదు పాయములు ఉష్ణము శాంతినొందుటకున్న చెమ్మవారించుటకని గ్రహించవలెను.

❦ నోటి నీరూతులకు (2) వ భేదలక్షణములు. ❦

జలుబు కారణమువలన కథముయొక్క చెమ్మవలన ఈ రోగముకలుగుటకు కారణమగుచున్నది. ఈ చెమ్మ ఆమాశయమునందు విశేషముగా ఖనీభవించియుండును. దీనిచిన్న చులు జ్వలకేతువులము నొందుట ఉచ్చు చిక్కగను జగురు కానుండుట నోరుపుల్లగానుండుట, యీ మొదలగు లక్షణములు కలిగియుండును.

— నోటినుండి నీరూతులకు (2) భేద చికిత్స —

సోమితితులు, మల్లంగితులు నీళ్ళలోవేసి కషాయముకాది వ్రుచ్చుకొని వనునము చేయించవలెను. మరియు, ఇతిధిశ్ మొదలగు ఉష్ణకర ఔషధములు అనగా కమోనిజావా మ్ పొదినా మొదలగునవి యిచ్చించవలెను. మరియు, గోధుమనత్తు యందు కొద్దిగా ఆవాలపిండి కలిపి రోగికి భోజనము యిచ్చించవలెను. ప్రాతఃకాలమునందు నిరిన్న హారముగా మండనవృక్షు లెరువాణి ఒకగుక్కడు వ్రుచ్చుకోవలెను. మరియు, సాంఖ్యిణి మస్తకి నమలించవలెను.

నోటి దుర్గంధలక్షణములు.

ఈ దుర్గంధము ముక్కునండియు నోటినుండియు వచ్చుచుండును. దీనిని అరబ్బీ భాషయందు వఖ అందుదు. ముఖము దుర్గంధము యొక్క కారణము సారముగా ఆరుభేదములుగలవు. (1) పైపూర్ణము ఆమాశయమునందు ప్రవేశించి ఆచ్చుటగల చెమ్మవలన వృద్ధిచొంది ఆమాశయమునందున్న, అంగిలియందున్న, దవడలయందున్న, దంతముల దిగుళ్ళయందున్న. దంతములములయందున్న స్త్రీముగానంజను. మరియు, పైపూర్ణము లనవనికంటె ప్రకృతమును చెరచి దుర్గంధముగా మార్చివేయును. యీ విధముగా కలిగిన వ్యాధి చిహ్నములు అనగా భ్రుజించిన వెనుక దుర్గంధము లోగియుండును. యెందుకనగా దిగుళ్లలో నుండి దుర్గంధము దంతములయందు ప్రవేశించును. యిట్లు ప్రవేశించుట వలన దంతములు బహువార్ల నిరంకుగా మాదుచున్నవి.

— నోటినుండి దుర్గంధముయొక్క (1) భేద చికిత్స —

వచ్చెని ఆలుబకర్రా క్వాదమును ప్రవేశించినము ప్రాతఃకాలమునందు వ్రుచ్చుకొనవలెను. యెందుకనగా యీ కషాయము ఆమాశయమునందు

నందు విశేషముగా జరుగుచు వున్నచూచేయును. మరియు, దుర్గంధ మగు చెమ్మను వారించును. మరియు, యవలసత్తు మంచుగడ్డ నీళ్ళతో కలిపి పంచవారచేర్చి యివ్వవలెను. మరియు, వందీరినోసకాయ, ఆలు బకరా, సస్తాన, పద్మికాయన, యీ మొదలగునవి రోగికిచ్చుట వలన లాభదాహుకమగును. మరియు, ప్రాచీనకాలమునందు యేదైన తినుటకు ప్రదితమగు అసగా ఆమాశయముయొక్క వేడి ఆకలికారణ మువలన విశేషముకాకూడదని భావము.

❖ నోటిను = ధను యొక్క (3) వ భేదము ❖

దుర్గంధమగుకఫము ఆమాశయమునందుకేరి ఖనీభవించును అందుండి దుర్గంధిని ఆవిరపరమాణువులు లేచుచుండును. దీనిచిన్నః ములు భుజించుటవలన మఖిలు కడుగుటవలన పుక్కిలించుటవలన నోటిదుర్గంధము లిగ్గిపోవును. ఎందుకనగా ఈ వ్యాధి నోరుకడుగుటవలన పుక్కిలించుటవలన నోటిదుర్గంధము లిగ్గిపోవును. యీవ్యాధి నోరు కడుగుటవలన సశించుటలేదుగాని ప్రస్తుతముశాంతినొందు చున్నది.

❖ నోటి దుర్గంధము (2) భేద దిక్షిత్న. ❖

ఉప్పుచేపనుతిని మల్లంగిదిత్తులు, ఆలనందలు, సోయిగింజలు, మొదలగునవి కషాయములకు పుచ్చుకొని వాంతిచేయవలెను. మరియు యాజ్ఞపైకరా, మసాంబరంమాత్రాలు, మొదలగుమాత్రాలు వ్రవయోగించి శరీరమును మృదుత్వమునొందించవలెను. మసాంబరము కిసాదా సారాయి, అధన-తీతోకూడా వ్రవయోగించుటలాభదాహు కమగును. మరియు మలమును వెదిలించినవెఱక శోఠమురబ్బొపుచ్చు కొవలెను. మరియు శ్రిఫల, చాతరాశి, శేనోచేయబడిన గుర్రం

దు, తేనోచేసిన శికింజబీన్ సర్వగా ప్రవయోగించుచున్నారు. ఈరోగమునందు చెమ్మను కలిగించునట్టి భోజనములను ప్రవయోగించవలెను. అనగా యెండించినమాంసము కలియూ యీమొదలగునవి మంచి మసాలాలుచేర్చి యిప్పించవలెను.

—నోటి దర్శంధము (లి) భేద లక్షణములు.—

సీచుచుదుర్గంధముగు చెమ్మ తీక్షణతయందు తలనుండి దంతమూలములయందు ప్రవహించి వాటిని తిని కుళ్ళుబెట్టి చెరటవేయును. దీనిలక్షణములు అనగా యీరోగి పురుపు ప్రస్ఫుగలవస్తువులతో వుక్కిలిందినచో చిగుళ్ళనుండి చెమ్మ దంతమూలములయందు దుర్గంధము నిండుకొని వుక్కిలించునట్టి వస్తువుతో వచ్చివేయును. ఇట్టివస్త్రము నందుకూడా నోటి దర్శంధము పోకుమునుగాని కొంతకాలమువరకు అణగియుండును. యీస్థితియందు నోటివాసబాత్తిగా నశించకుండినయిందుకు రెండు కారణములు గలవని గ్రహించవలెను. (ఎ) సీచుచు చెమ్మ వుక్కిలింతుటవలన దంతమూలములనుండి దూరమగుచు గాని దీని బదులు చెమ్మతలలోనుండి దిగుచుండును.

(బి) సీచులము జీవసరములయొక్క నాలుగువైపులనుండి దంతమూలలో చేరుచున్నది. నిది వుక్కిలింతునట్టి ఔషధసారము అంతవరకు ప్రవేశించజాలకపోవును.

—నోటి దర్శంధము (లి) భేద చికిత్స —

ముఖము మెదడునకు శుభ్రవరచుటకై దంతమూలములు బలవడుటకై అధిగా, దానిమ్మపూలు, శిరకాలోవేసికాది ఆకషాయమును వుక్కిలింపవలెను. దీనివలనతలనుండి దిగునట్టి మలము నిలిదిపోవును. మిరియు ద్రాక్షపాకమును యీశిరకాలో కలుపుకొనుటవలన మిక్కిలి

గుణము కలిగించును. మరియు నోటిదుర్గంధము తగ్గుటకున్న దిగుళ్ళకు బలము కలుగుటకున్న హబ్బుల్ మిస్క్ నోటిలో నంచుకొనవలెను.

— హబ్బుల్ మిస్క్ మాత్రాలుచేయు క్రిమము —

రాతిపువ్వు, లవంగములు, తమలకాకువేరు అక్కలకర్ర, ఇవి వస్తువు ఒకటికి రిక్త మాషములు గులాబిపూలు, మందిగంధం, కరక్కాయలు ఇవిప్రత్యేకము 7 మాషములు, తవాక్షిరి 1½ మాషములు కస్తూరి, పచ్చకర్పూరము, ఇవి ప్రత్యేకము 6 రతులు ఈ వస్తువులు యావత్తు మార్పిడి వస్తుగా లితమొనరించి బేదానవండురసముతోగాని పన్నీరుతోగాని మర్పింది మాత్రాలు చేశికొనవలెను.

— నోటిదుర్గంధము (4) భేదలక్షణములు —

దుష్టయగు వ్రాష్టవీకృతి దుర్గంధముకలిగించునట్టిది దంతమూలములయందు ప్రవేశించి వాటిచెమ్మను నీచత్వముకలిగించును. గాన ఈ వ్యాధియందు ఎల్లప్పుడు దిగుళ్లనుండి రక్తము ప్రవించుచుండును.

— నోటిదుర్గంధము (4) భేదదిక్తి —

నరేను అను నరకుచు చేరింది రక్తమునతీవ్రేకువలెను. తరువాత కరక్కాయకషాయము వాసముచేయవలెను పిమ్మట తయాడు చేసి యుందిన శిరకాతో పుక్కిలించవలెను. అనగా యీ ఔషధములు యీ వ్యాధియొక్క మూలవభేదమునను చెప్పబడియున్నవి. ఆ ఔషధములను యిందువయోగించవలెను. మరియు, దిగుళ్ళయందు దుర్గంధ ప్రాణము లేదనిన కారణమువలన చెడుచెమ్మ అందుప్రవేశించుచు పేడుకొని దృఢత్వము నొందినచో దుర్గంధవ్రణమునందు అనగా అవ్రణము బలమునందున్నదా లేక దుర్బలముగానున్నదా అని ఆరోధించి అందు

కు తగిన ఔషధమును ఉపయోగించి అనగా యీ రోగ కారణము వుష్టి గల చెమ్మవలన కలిగి కురువు విస్తారముగా యున్నచో ఔషధమున ఉపయోగించవలెను. లేక శాంతిస్వభావికముగాయున్నచో మాదికాయలు, తవాక్షిరి, గులాబిపూలు, అకాకియా (తేలతుమ్మకాయరసము యొందించినది) మొదలగునవి ప్రవయోగించవలెను.

5 నోటి దుర్గంల లక్షణములు.

నీచ దెమ్మ దంతములయందు ప్రవేశించి వాటిని వారివ జేసి కుల్లించును.

5 నోటి దుర్గంధము (5) భేద దీక్షిత్వం

దంతముల అంగములు పటుత్వము తప్పినచో దంతములను పూడబెరికివేయుట వుత్తమము. మరియు, కొద్దిభాగము మాత్రము చెడినచో చెడినభాగమును యిందు విషయమై ప్రధానము ఆయుధముతో ఛేదించవలెను. మరియు, శుభ్రవకముటకై నముద్ర)వునురుగు, వున్న, అలిదిప్పలు కాలిప్పవనుసి యీ మొదలగునవి యేకముగా చేసి దంతధావనము చేయుచుండవలెను. రోగము యెంతవరకు నసించుచుండునో అంత వరకు రోగము శాంతి నొందించుటకై అధిరా, మాదికాయలు, శొంఠి మస్తకి, గులాబిపూలు, రామక్ అనగా సంయోగ ఔషధము యీ మొదలగు వానితో మంజూ అనగా దంతధావన చూర్ణముచేసి ప్రవయోగించవలెను.

(రామక్) అనగా ఒక సంయోగిక ఔషధము. అనగా మాదికాయలు దానిమ్మబెరకు, పల్లవటికి, శుమ్మటిగురు, దోళాబ్, యీ మొదలగువానితో కలపబడియు ఔషధమునకు రామక్ అనబడును.

ఐనోటి దుర్గంధము (6) భేద లక్షణము

ఈరోగము యొక్క దుర్గంధము పూపిరితీతులనుండుకలిగి నోటి దుర్గంధమునకు కారణముగును. ఈరోగము సామాన్యముగా శీల అనగా రక్తక్షయవ్యాధి అంతమునందు కలుగుచున్నది.

—తాలూపులవాపు లక్షణములు.—

ఈరోగమునకు రెండుకారణములుగలవు. (1) పుష్టన బంధనగు రక్తదోషముయొక్క దశయందు తీక్షణ్యమువలన లోదవడలయందు వాపు కలిగించును.

(2) కారణము చెప్పు యిందులో పూష్టప్రకృతి లగ్నిపోవును. రక్తజవాపు యొక్క చిహ్నములలో దవడలయందు యెడపు కలిగి నొప్పితో కూడియుండును.

—తాలూపులవాపు చికిత్స.—

శిరావేదనముచేయవలెను. కఠిన్కాయకషాయమున్న పిత్తసావ డా కషాయములో మలమును మృదువలెవలెను. మలమును తొలగించుటకై ఆరంభమునందు అధిగా, గులాబిపూలు, దావిన్నుపూలు, కామందిరము శిరకాలో వేసికాది పుష్కలించవలెను. మరియు జూన్ కా లిజ్ అనగా ఒక సంయోగి కయోగముయొక్క పేరు మరియు తవాక్షిరి గులాబిపూలు, పెద్దసాయలవెత్తులు నిశస్తా అనగా గోధుమనత్తు కతిరా కర్పూరముకలిపి దవడలలో భాగమునందు చల్లవలెను. మరియు అంతము నందు బాబూనా బ. ప్. మా దూలగొండివెత్తులు మొహా గువానికే సాయము నందు రేణుకానుగుణ్ణ లిపి పుష్కలించవలెను. దీనివలన మలము శేషించియున్నచో సామాన్యముగా మరియు చెమ్మవలన కలుగునట్టివాపు యొక్క రంగు తేల్లగానుండుట నొప్పి లేకుండుట మొదలగు లక్షణములు కలిగియుండును.

—శుభ దీక్షణ—

మలమును వెడలించుటకై యూరజాల్ యివ్వవలెను. మాయి అక్కలకర్ర తరువాతితోనూరి అందులోకలిపి పుక్కిలించవలెను. దీని వలనవిబంధమువదలి పుష్టిప్రాప్తింతును. మలముకూడా వెదలిపోవును.

గద్య, ఇది శ్రీమదిమాంబేగ్ నానాబ్ పాత్ర పచ్చాబేగ్ నాహేబ్ పుత్ర “వైద్యభూషణ” బిరుగావళీ పూజనూన వైద్యవిద్యవిద్యజ్ఞన విధేయ రహంతుల్లాబేగ్ నామధేయ ప్రణీతంబైన

“తిబైఅక్షర్ మాహి” అను వైద్యగ్రంథమునందు
 ముఖ. జిహ్వరోగాధ్యాయము సర్వము
 సంపూర్ణము.



యాకరీమల్ మారూఫ్.

బిస్ మిల్లా హిర్రీహమానిర్రోహీం.

తిబ్బె అక్షర విషాహ్ని

వీడవ అధ్యాయము.

పెదవి రోగ లక్షణములు

పెదవి అనగా నరములు మాంసము మరియు హృదయనరములు పిత్తికోశము యొక్క నరములలో కలిసి యేర్పడినవి. పెదవులవలన ప్రయోజనమేమనగా నోరుముఠి, ముంపుటయు నమలదగిన వస్తువును నమలునప్పుడు నోటినుండి పకిరొంకడా కాపాడుచుండును. మరియు మాటలాడుటకు సహాయము కలిగించును మరియు ముఖమునకు శోభస్కారమును కలిగించుచున్నది. మరియు గుదస్తానమునందు ఏరోగము వున్నను గునో ఆరోగములు పెదవివందుకూడా కలుగుచుండును. ఏలననగా పెదవులయొక్కయు, గుదస్తానముయొక్కయు ప్రకృతివర్పాటు రెండూ ఒకేవిధముగానుండును. రెండుపెదవులు, గొంతు ఆమాశయము గుదస్తానము ప్రేగులకు రెండువైపులు అనగా పైభాగము కిందిభాగములందు అనగా రెండు భాగములు ఆరంభమునందు పెదవులున్న, అంతిమానందు గుదస్తానమునుయున్నది. గుదస్తానము చినిగిపోవుటవలన అందుముంశక వున్నను గుచున్నది. అటులే నే పెదవులుకూడా చినిగిపోవుచున్నవి ఇట్టిస్థితియందు పెదవులయందు కూడా మూలవ్యాధివలె పిటికెం వున్నను గుచున్నది. ఇటులనే అన్ని విధముల రోగములు కలుగునవి గ్రహించవలెను. మరియు యీరోగములు వదిలివిధములుగా యీ అధ్యాయమునందు చెప్పబడియె.

పెదవులు తెల్లబడు లక్షణములు.

ఈనోగకారణమేనునగా రక్తములో అవ్యక్తఫలసంబంధముగు రతూబల్ అనగా నీరుయొక్క కారణమువలనతల ముఖముయొక్క అంగముల వుష్ణము న్యాయముయొక్క కారణమువలన పెదవులుయందు తెలుపురంగువంధించును. యెటువలనగా యీ రక్తముయందు మూర్చుకలిగించు నట్టిశక్తి దుస్పృమునొందును. మరియు భోజనమును అనుభవించునట్టి అంగముయొక్క ననూనశ్వము చేయవలయును. యీకారణమువలన పెదవిరంగు నెగ్గిపోవును. ఇందువలన మూర్చుట్టిశక్తియందు స్వల్పముగా భేదము తలపించుటవలన పెదవియందు తెలుపురంగు సంభవించును. మరియు యీ అంగము యితర అంగములకు విరుద్ధముగా యుండును ఎంతవరకు కారణము బలము కలదిగావుండునో అంతవరకు తెలుపురంగు కనిపించును. అనగా గ్రహించుటకు వీలులేకుండునని భావము.

పెదవులు తెల్లబడుటకు దీక్ష

కఫమును పెదవించునట్టి వస్తుశేవనచేయవలెను. ఆకుకూరలు మొదలగు వస్తువులను వర్జించవలెను. ఇందుముఖ్యముగా జిగురుగానుండువస్తువులను దూరపరచవలెను. ముఖ్యముగా తెలుపు కలిగినవృక్ష పెదవిచర్మము పూసిపోవ నారంభించును. మరియు స్పృటియొక్క ప్రష్ణమును అధికపరచుటకై కఫనోషమును బంధించుటకై నార్ దైకాలము చంద్రతైలము, చంద్రేణున, కుంకుమపువ్వుతైలము, యీ మొదలగు తైలములను వేరువేరుగా ముక్కులోవేయుచుండవలెను.

(లాభము) తథాదిత్ తెలుపులోకూడా పెదవిచర్మము పూజ

నారంభించినచో దీనివలన అనగా తెలుపుకారణము ప్రత్యేకముగా యుండుటవలనకూడా సాధారణశుష్కశ్వము మరియు ప్రైవ్రాష్ణము అధికమైంది గాన శుష్కింపజేయుచున్నదని గ్రహించవలెను. మరియు చర్మముపూజుటకు దీక్షింపవలె ప్రకరణములలో వర్ణించబడును.

{ పెదవి శుష్కత్వమువలన చర్మము పూకుట పెదవులు }
 కగులుటకు లక్షణములు.

పెదవులు వగులుట, పెదవి చర్మము పూకుట, పెదవులు యెండుటకు ఇదే కారణము అనగా నాలుక పగులుట, శుష్కించుట, చర్మము పూకుటయందు కర్ణిచబడియె కాబట్టి నాలుకయందు చెప్పిన చికిత్సలు పెదవి లోగమునకునూడ ఉపయోగించుట. మరియు, చర్మము పూకుచుండినచో బేసానా, ఖరమి, అగసినిత్తులు మొదలగు వాని గుఱ్ఱము పెదవిపై వర్దించుట, అన్ని చికిత్సలకంటె పుత్రమపుసాయమని భావించుదుగాని అధవా కోడిగోవులగాని వత్తికీసి ఉపయోగించవలెను మరియు, మలమును వైచుండి క్రిందివైపుకు నీచుటకై తొట్లు, గుడస్తానము వీట్లపై బసవేషాత్రైలము వర్దించుట అన్ని బౌషధములకంటె లాభదాయకముగును. మాదికాయలు, నఫేవా, గోధుమసత్తు, అధిరాయి మొదలగునవి మెత్తగానూరి కోడిగోవులలో కలిపి పెదవిపై వర్దించుట అన్ని బౌషధములకంటె మిక్కిలి మంచిది దీనిని వరీక్షించిన యోగము. పెదవులు వగులుట, చర్మము పూకునట్టి స్తానమునకు గాలి తగులకుండుటకు కాపాడవలెను. మరియు, లేవనము చేసిన పెదవిపైని కోడిగుడ్డులోవలిసార పెదవిపై అటించవలెను. మరియు, వెల్లుల్లి, నీడుల్లి, పుప్ప, మరియు, జుక, మేక, గుర్రము మొదలగు జంతువుల మూసము మరియు, పితృకరవస్తువులను వర్జించవలెను.

◆◆◆ పెదవి అదురుటకు లక్షణములు ◆◆◆

ఈ అదురునట్టి వ్యాధి నాలుగు విధములుగా నుండును.

(1) ఆమాశయముయొక్క ఈ ఖన యోగమువలన పుత్రము వగుల అనగా కష్టదాయకముగు మలము ఆమాశయమువైపు చేరినట్టి కారణమువలన ఆమాశయము ఒకప్పుడు దానిని దూరపరచుటకై ముడుచుకొని పోవును. మరియు, ఒకప్పుడు ఆమాశయము సుఖము నొందుటకై వికాలమగును. యెటులననగా ఈ ఖనముయొక్క పుష్క

భాగము ఆమాశయముయొక్క పై భాగముతోఁజేరి మున్నది అచ్చటి పొర యీరె టి భాగముల మధ్యను దు కలిసియున్నది. వాస్తవములో నిది కఠినముగాయున్నది. యీ కాణమువలన ఆమాశయము కదలుట వలన పెదవితుండు అదురు సంభవించుచు గ్రహించవలెను. యెటుల ననగా కఠినశరీరము ఒకవైపు కదలుచుండిన రెండవైపుకూడా అవశ్యముగాకదలును. మరియు, దీని చిహ్నములు కడుపులో కెళ్లుట, ఎక్కిళ్లు ఒకవపుడు వాంతికూడా కలుగుచుండుట యీ మొదలగు లక్షణములు కలిగియుండును.

(2) మెదడునుండి పెదవులయందు ప్రవేశించియుండునట్టి జీవన రముయొక్క సుయోగమువలన పెదవి అదురనారంభించును. అనగా కష్టముగల మలము మెదడునందు చేరినప్పుడు కలుగునని భావించవలెను. కాబట్టి మెదడు ముడుచుకొనుట, వికళించునట్టి గతియందు వెంటనే దీనిని దూరపరచుటకై కదలుచున్నది. గాన జీవనముద్వారా పెదవికూడా అదురనారంభించును. మరియు, యీ విధముగు అదురు అవస్థారము అర్ధాంగవారమునందు ఆరంభదశయందు కనుపించును.

(3) ఈ స్థలమునందు దిక్కని మలము పుత్పన్నమైన కారణము వలన పెదవి అదురనారంభించును. యీ మూడువిధముల భేదములు సామాన్యముగా అంగములు అదురునట్టి వ్యాధియందు వర్ణించబడియె. మరియు, వీటిని శిరోరోగములలో వ్రాయబడియున్నది.

(4) పెదవులయందు నన్నని నరములుగలవు. ఆనరములు రక్తముతో నిండియుండుటవలన ఇటులనే చల్లదనముకలిగించునట్టి శక్తి అందువుత్పన్నమగును. ఆచల్లదనముయొక్క అవిరవరమాణువులు వారముగా మారును. యీవారము రక్తముతో బైలుదేరుచున్నది. మరియు రోమాంచములనుకూడా ముడిచివేయును. ఈ కారణమువలన వారము వెడలుటకు ఆటంకము సంభవించును. కాబట్టి పెదవియందు అదురు కలిగించును. యిందు రక్తజదిహ్నములు ప్రకటనమగును.

(దికీత్వ) సరేయ అనునరమును ఛేదించవలెను మరీయుభోజనము నకు లఘుప్రకానిష్ఠవలెను. మరియు రోమకూపములను విఃసంపత్తేయము టకై శరీరముచేయవలెను.

☞ రెండుపెదవులు లావగుట మడుచుకొనిపోవు లక్షణములు. ☞

ఈరోగము మూడుభేదములుగానుండును (1) మలముయొక్క న్యూన్యతవలన జన్మించుచుండియు పిల్లవాని పెదవులు బిగిసికొని ముడువ బడియుండును, మరియు యీరోగము బాల్యావస్థయందు యెంతవర కనగా పిల్లవాడుయెదిగినకొలది ఆరోగ్యముయొక్క యోగ్యతనుపొంద గలడు. అనగా అంగములు మృదుప్రకాశించును. ప్రత్యేకదశను హగ్ర ణావధుచగలవు. మరియు తమనిజదశయందు వచ్చుటకు విధిగలదు. బిగిసికొనిపోయినట్టి పెదవులు చక్కపరది నిజదశయందుంచి అందుపై కట్టుకట్టవలెను. దీనివలన పెదవులు స్థిరముగా నుండును.

(2) శరీరమునుండి మలము విశేషముగా తీసివేయుటవలన పీకు ట బిగిసికొనిపోవుట మొదలగులక్షణములు పెదవులయందు వుత్పన్న మగును. ఈవ్యాధిదికీత్వ చెప్పబడియుండలేదు. కాబట్టి యీరోగము అసాధ్యమని గ్రహించవలెను.

(3) మలము నిండియుండు కారణమువలన యీవ్యాధి వుత్పన్న మగును. దీని (దికీత్వ) మలమును వెదలించుట వుష్ణతైలములను మర్ధించుటవలన యీరోగము శాంతి నొందును. ఇటుల రోగములను మలసం బంధమగువ్యాధులయందు వర్ణించబడియె.

☞ పెదవి పిటిక రోగ లక్షణములు. ☞

ఈరోగము రెండువిధములుగా నుండును. ఇందు (1) ఇదివక విధమగు చిక్కదనము నలుపురంగుకలిగి చిన్నవిగా ద్రాక్షవండ్లలో సమానమగు పిటికలు క్రిందిపెదవిలోవల వుత్పన్నమగును. మరియు పిటి కమధ్యమందు పగిలియుండును. ఇందురోగముగల పెదవిపైటికి తిరుగ జసి యుండును.

(2) ఈ వ్యాధియందు షాతూత్ అనగా పూతిసండుతో నమా నక్షుగు పిటిక కలుగును. అనగా ఒకవస్తువు పెదవియందు ప్రస్ఫవించు ను. ఇంకనొప్పి కలిగియుండదు. యెటులననగా సర్తాగ వ్యాధిసలె అంగమును కవమువలె చేయుచున్నది. అనగా అంగములలోనుండు జ్ఞా నకత్తిని సశింపజేయుటవలన నొప్పియుండదని భావము. మరియు ఒకవస్తు డు మలముయొక్క అధికత్వము నీచత్వముందుటవలన పైపెదవియం దు ప్రవేశించుచున్నది. మరియు నోటియొక్క కొన్ని భాగములను అణ దినేయుచున్నది. మరియు పెదవియొక్క పిటికలు దగ్గమొందునట్టి రక్త ముయొక్క కారణమువలన ప్రశ్నన్నమగుచున్నవని తెలియవలెను. ఈ పిటికలు నరములమూలములయందుండి లైలుచేరి పెదవియందు ఖనీ భవించుచున్నవి.

—పెదవి పిటికరోగ లక్షణము—

సర్వే అను శిరావేదనము చేయవలెను. నాలుగు బంధనములు అనగా రెండునరములు పైపెదవియందున్న రెండునరములు క్రిందిపెద వియందున్నవి. అనరములు నాలుగు చేరించవలెను. మరియు, మత పూర్ణ గొంతెమగోరు కషాయముతో మలమును వెదలించవలెను. మల మువెదలిన తరువాత పిటికయొక్కరంగు నల్లగానున్నదా లేక యెర్రగా యున్నదా యని గమనించవలెను. నల్లగానున్నచో పెదవిపై కత్తితో గంట్లు వేయవలెను. దీనివలన ఆ అంగమునందుండి మలము వెదలిపో వును పిమ్మట శిరకా అందుపై వర్దించవలెను. దీనివలన రక్తము వెదలి పోవును. నీక్రియ నాశనము చేయునట్టి ప్రకినిధి అనగా దీనితో నమాన మొనది అనగా పిటికయొక్కరంగు యెర్రగా నున్నచో కత్తితో గంట్లు వేయకూడదు. మరియు, ఆ ముధమును యిందు ప్రయోగము చేయకూ డదు యెందుకనగా యీ వ్యాధి రక్తమువలన కలుగుచున్నది. మరియు హృదయనరములనుండి లైలువెదలును కాబట్టి యిట్టి సమయమునందు హృదయనరములు రక్తముతోనిండి ప్రస్ఫియందును గనుక లోహ

అమోఘమును ప్రయోగించుటవలన అసాయము నుభవించును. అనగా యీ దోషమువలన హృదయనరములై రక్తము ప్రవహించ నారంభించును గాన రక్తము బంధించుట దుష్కలి కష్టమగును కాబట్టి యీరోగమునందు శరీరమునుండి మలము వెడలించిన వెనుక శేవలము చిరికెస గవస్పసిండి శేవనముచేయుట మరియు, మురుదారుకింగు మఱాము గుణదాయకమగును.

శేవనవిధి.

మురుదారుకింగు, సఫేదా, కుంకుమపువ్వు, పటికీ, ఇనుపతువ్వు యీ వస్తువులు చక్కగానూరి మైనము, బాదంనూనెలోకలిపి, శేవనము చేయవలెను. పెదవివనందుగల పిటికెలు పురాతనమునుండి యుండినచో యీ మరహంవలన నశించును. ఒకవేళ నశించనిచో పెదవిపొడుగున చీల్చివేయవలెను.

మరియు, గాయముయొక్క అంచులు కుట్టివేసిన తరువాత నిజ దశయందు రాగలదు. పెదవి చీల్చిన తరువాత నిజదశయందు వచ్చునట్లు కుట్టివేయవలెను. మరియు, రక్తమును అపివేయునట్టి ఔషధములు అనగా గులాలిపూలు, కుంకుమపువ్వు, కహరోబా యీ మొదలగు వస్తువులు మెత్తగానూరి గాయముపై చల్లవలెను. తరువాత గాయమును మాన్యునట్టి మరహం అనగా కలాస్త్రీలు వేయవలెను.

పెదవివాపు లక్షణములు.

ఈరోగము దోషాస్థిములన కలుగుచున్నది. మరియు, దోషముయొక్క అధికత చిహ్నములు బహువా వర్ణించబడి యున్నవి కాబట్టి తిరిగి చెప్పవలసిన అగత్యము కనుపించలేదు.

పెదవివాపు చికిత్స.

దోషకారణ మెటులుండునో గ్రహించి కారణమునుబట్టి చికిత్సచేయవలెను. మరియు కారణానుసారముగా శిరావేదనము చేయించి రక్తముద్వారా విరోచనములద్వారా మలమును వెడలించవలెను మల

మును వెదగించిన తరువాత అజీర్ణమును కలిగించునట్టి వస్తువులు పెదవిపై లేవనముచేయవలెను. అనగా రసాంజనము, బాబూనా, యవపిండి, వన్నీరు, వ్రసారో ఫిన్, కామంచాకు, మొదలగునవి లేవనము చేయవలెను. అంతమునందు బాదంనూనె, మైనము యీమొదలగునవి వలాస్త్రిచేసి లేవనముచేయవలెను. పూష్టోదకములో విశేషముగా కడుగుచుండవలెను. మరియు కఫమువలన కలుగునట్టి వాపునందు మలమును వెదలించునట్టి వస్తువులను అనగా సోయివిత్తులు, బాబూనా, ఆకరీలులేదులిక, మొదలగు వస్తువులు లేవనము చేయవలెను.

మరియు వాతకారణమువలన వాపు కలిగినచో నర్తానువ్యాధి యందు వర్ణించిన దోషధములను యీవాపునందుకూడా వ్రసయోగించవలెను. మరియు వ్రష్టస్వభావికముగల లేవనలు చేయుట లాభదాయకముకాజాలదు. యెందుకనగా యీవాపు స్వప్తముందుట కష్టముగును. తదుపరి చల్లని వస్తువులను లేవనముచేయుట అనశ్యముగును. యెందుకనగా శీతలేవనాదులవలన వాపు విశేషము కాజాలదు. మరియు యీవ్యాధియందు స్వల్పముగా భుజించవలెనుగాని రాత్రికాలమునందు భుజించకూడదు. వ్రదయమైనను లఘువుగా భుజించవలెను.

—పెదవుల గుల్లల లక్షణములు.—

పెదవులయందు గుల్లలు లేచుటకు కారణము రక్తదోషమువల్లగాని పితృదోషముగాని కారణముగుచున్నది గాన యందుకు చికిత్స క్షిప్రాల్ అనునరమును చేపించవలెను. మరియు కరకాంతకషాయముతోగాని లేక పాదితీగ కషాయముతోగాని శరీరమును మలమును మెత్తవరుచవలెను.

—పెదవి వ్రణముల లక్షణములు.—

పెదవులయందు కుడుపులు లేచుటకు కారణములు అనేకవిధములుగా నుండును. అనగా గుల్లలయందు చీమునిండి పగిలి వ్రణముగుచున్నది.

(చికిత్స) నశేదానులాము లేపనముచేయవలెను. ఇటులనే మాచికాయలు, మురుదారుశిగు మొత్తగానూరి మైనము మరియు వచ్చని ఆలూబకరాత్మలముతో కిరూతిచేసి లేపనముచేయవలెను.

—పెదవుల దుష్టవృక్కతి లక్షణములు.—

ఉష్ణము దుష్టవృక్కతికొందినచో పెదవులయందు మంటకలిగించును. చల్లని నీళ్ళతో శాంతి నొందించును.

శీతదుష్టవృక్కతి అయినచో చల్లనిగాలియందున్న వృషణకాలమందున్న, పెదవులు నీలిరంగుకలిగియుండుట మరియు వాటి క్షాసకత్తి నష్టముపొందుట మొదలగు లక్షణములు కలిగియుండును.

మరియు శుష్కదుష్టవృక్కతి అయినచో సర్వదా పెదవులు వగులుట మరియు, పెదవుల చర్మము వుల్లిపాట్టువలె పూడనారంభించుట మొదలగు లక్షణములు కలిగియుండును.

చెమ్మ దుష్టవృక్కతినొందినచో పెదవులు వ్రేలబడి నీర్షమొంది మృదువుగానుండుట మరియు, చెమ్మవలన కలుగు దుష్టవృక్కతి పెదవులను వేగరము దుక్కులము నొందించుచున్నది. ఈకారణమువలన పెదవి గుటయందు నీర్షత్వము కలిగించుచున్నది.

—దుష్టవృక్కతి చికిత్స—

ఉష్ణదుష్టవృక్కతియందు అవిసివిత్తులు, కావనిత్తులు, అధవా పెద్దపాయల, పచ్చిధనియాలు, బాకొతంగ్, కాకిని, అధవా యెర్రకూర రసమునందుగాని, అధవా పన్నీరులో తడిపి, మంచుగడ్డలో చల్లార్చి పెదవిపై లేపనము చేయవలెను. మరియు, చందనము, పన్నీరు, వచ్చకర్పూరము యీ మొదలగు వానితో పెదవి చెమ్మవడిచుచుండవలెను.

మరియు, జలుబు అనగా శీతదుష్టవృక్కతియందు కస్తూరి అరుగదీసి వేపనూనెయందు అక్కలకర్ర అరుగదీసి చంద్రశిలలము

నంకు జాన్న, సానగ్గైలములయందు నరకన్ తైలములయందుకలిపి పెదవిపై లేవనము చేయవలెను.

మరియు, శుష్కద్రవ్య వ్రీకృతియందు యవకషాయములో బాదంచూననీసి సానము చేయుచుండవలెను. మరియు, ఇనబ్ గోలు గింజలయందు చక్కెరకలిపి యిప్పించవలెను. మరియు, బనవే మా తైలము, కలువపూల తైలము, లవుకో గింజల తైలములతో పెదవి యెల్లప్పుడు స్నిగ్ధముగా యుంచవలెను. యీ తైలములతో మునుపపు తైలమును తయారుచేసుకొని పెదవులపై లేవనము చేయవలెను. ఇకర నదుసాయములను పెదవులు దిట్లుటయందు వర్ణించబడియె.

మరియు, చెమ్మగల ద్రవ్యవ్రీకృతియందు వక్షవాలమునందు చెప్పిన దిక్కులను చేయవలెను. మరియు, వక్షవాల ప్రకరణమునందు చూచుకొనవలెను. యీ రోగము మలవోషము కలుగనిచే వుత్పన్న మగును. అయినను వలము తీయవలసిన అవసరము కలుగుచునే యుండును.

—* దుర్వాననగల క్రూరవ్రీణ లక్షణములు —*

ఈవ్రీణము పెదవులలో కలుగుచున్నది. దీనిదికిల్ప మొదలగు నవి నోటియొక్క వ్రీణముల ప్రకరణములయందు చెప్పబడియున్నవి.

గద్య, ఇది శ్రీహదిమారజేగ్ సాహెబ్ పాత్ర పాచ్యారేగ్ సాహెబ్ పుత్ర “వైద్యభూషణ” బిరుదావళి విరాజమాన వైద్యవిద్యవిద్యజ్ఞు విధేయ రహంతుల్లాజేగ్ నామధేయ ప్రణీతంబైన

“తిబ్బెఅక్షరమాహి” అను వైద్యగ్రంథమునందు

పెదవిరోగాధ్యాయము సర్వము

సంపూర్ణము.



యాకరీమర్ మరూత్.

బిసమిల్లా హిర్రహమానిర్రహీం.

తిబ్బె అక్షరీషాహీ

యెనిమిదవ అధ్యాయవ .

దంతములు మరియు చిగుళ్లలోగ లక్షణములు

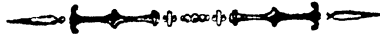

దంతములను వాని ఆవయవములనుచూపు చిత్రీకరణ.

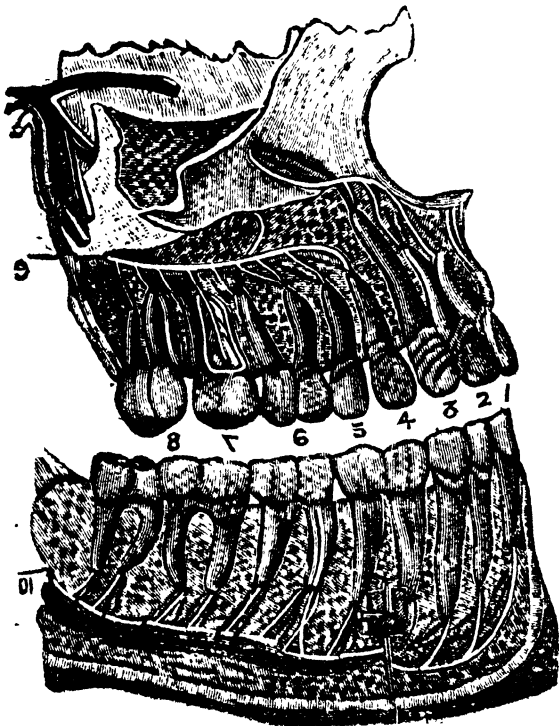

1, 2, 3 త్రైవం
 డు, 3, కోరవండ్లు,
 4, 5, రెండుచుఖ
 మాలు, 6, 7, 8,
 దవడలు, 9, 10,
 రక్తవాహిని, జీవనా
 భు, ప్రతివంటిలో
 నుండి రెండు నరము
 లు తెలుదేరినవి. ఈ
 నరములు మొదడు
 నుండి తెలుదేరిన జీ
 వనరమునందు ప్రవే
 శించియున్నవి. యిం
 దు జ్ఞానముగలదు.
 ఈ జీవనరము ద్వారా
 ముస్తిష్కము నుండి
 ప్రవేశించును.

దంతములు శత్రువుని గ్రహించవలయును. ఇంకొకవిషయమై వైద్యుల పరస్పరభేదము శత్రువూ లేక సరమాణుని వాదభేదములుగలవు. వ్రతీవారు ఓ తమతమ ప్రయోజనము సిద్ధించుటకై వృథా వృథా విచారించుచున్నారు. దంతములయొక్క కఠినత్వమువలన శత్రువుని నిర్ధారణపరచియున్నారు. మరియు నివి తిమ్మిరిగా నుండునని భావము చూపుచున్నారు. అనగా దంతములయందు జ్ఞానశక్తి యుండినచో కొరకుటకు, నమలుటకు, గీకుట మొదలగునవియందు కష్టముకలిగియుండునదిగాని కొద్దిగా నొప్పిదంతములు పూసిన తరువాత తెలియుచున్నది. దీనికారణము యేమనగా ఆసరముయొక్క దుష్టప్రకృతివలన కలుగుచున్నది. ఈసరము దంతమూలములలో యున్నది. దంతమూలమునందు వాపుయైయున్నది. యెటులననగా యీ అంగము దంతములకు మిక్కిలి సమీపమునందున్నది. ఇందువలన భ్రాసమునందు యెటుల లోచుచుండును. అనగా కేవలము దంతములయందు నొప్పియున్నది. మరియు వైద్యవరులు దంతములను సరములతో సంబంధము కలుపుచున్నారు. అవి బలులు పుష్టముయొక్క గుణగ్రహణమును చేయుచున్నవి. మరియు పులుసుపదార్థములవలన తిమ్మిరినొందుచున్నవి. కాబట్టి తిమ్మిరి కలుగుటకు కారణము సరములేప్ప శత్రుమువకు కలుగనేరదు. మరియు దంతములు తిమ్మిరియొక్కటకు అలభ్యభావయండు జర్న్ అందు రు గాని యీశబ్దము స్థిరమైపదికాదు. యేలననగా దంతము శత్రుజాతిగాని సరముకాదు. మెదడుయొక్క సరములు వాటి మొదళ్ళయందు చేరి యున్నవి. దంతములపోటు నొప్పి మొదలైనవి యీసరముయొక్క విశేషత్వమువలన గ్రహించబడుచున్నవి. మరియు విరిగిపోవుట అడుగుట, లేక కొరుకుటవలన నమలుటవలన కష్టముకలుగకుండుట వీటిన్వభావికజాతివలన కలిగినదిగాని ఇవి శత్రుజాతి అని నిర్ధారణచేయవలసియున్నది. మరియు హాకీముజాలీనూస్ గారు నిస్సందేహముగా దంతముల యందు జ్ఞానశక్తి కలదు. ఇవికూడా ఆదరుచున్నవి. అనగా పెదవియే

ఋల అదురునో అటులనే దంతములకూడా అదురుచుండును. ఇందు తిమ్మిరికూడా కలుగుచున్నదని వదిందిరి. మరియు హాకీమునాబల్ కరాః యొక్క కుమారుడు జాలీనూస్ గారు చెప్పిన వాఖ్యమును బలపరచిరి. మరియు హాకీముషేక్ బూఅలీనేనాగారున్న వారి శిష్యులొటికూడా జాలీనూస్ గారి వాక్యమునే అంగీకరించిరి. మరియు యిటువంటి కారణములయందు విరద్ధముగలదు. అనగా దంతమూలములు శల్యము నరము మొదలగువానివలె వీర్యముచుండి పుత్పన్నమగుచున్నవి. అథవా భోజనము అనగా రక్తమువలన మాంసము ప్రోవువలె కూడుకొనుచున్నవి. మరియు యీవిరుద్ధతయొక్క ఫలము అనగా యీశరీరము తల్లిదండ్రీ యొక్క వీర్యమువలన కూడినదై యున్నది. ఇందుండి ఒకముక్కవశించినచో దానిబడులు తిరిగి పూర్తికాజాలను. మరియు యేదికీర్పవలన కూడా దాని ఆరోగ్యము కలుగజాలను. గాన యీనాక్యము ఆఅంగమునకు విరుద్ధముగాయున్నది. భోజనమువలన పుత్పన్నమగును. యెటులననగా దీనిసంబంధమగు కొంతముక్కపూసిపోయినచో తిరిగి దీని బడులుగా పూర్తియగుచున్నది.

దంతులలక్షణములు.

ఈవ్యాధి తొమ్మిది భేదములుగా చెప్పబడియె. (1) ఉష్ణదుష్ట ప్రకృతి మలములేనిచే ఉత్పన్నమగును. దీని చిన్నఃకులు దంతమూలములయందు వేసిగాఁడుటయు రోగి నోటిలో చల్లనినీళ్లు పోసికొనిన శవించినటులయుండుట, దిగుళ్లు వాపులేనె యెర్రబడుట మొదలగు లక్షణములు కలిగియుండును.

దంతశూల (1) భేదచికిత్స.

శిరకా, వన్నెరు నోటిలోపట్టుకొని పుడియుట, మరియు నొప్పి అధికమైనచో కొంచెము కర్పూరముకూడా అందుచేర్చవలెను. మరియు గుల్ రోగగ్రా నోటిలో పట్టుకొనియుండుట వలన లాభదాయకమగును. యీరోగియొక్క దంతమూలయందు విశేషముగా నొప్పికలిగినచో నల్ల

మందు కొద్దిగా గుల్ రోగనలో కలిపి నోటిలో యుంచిన లాభదాయక మగును. యిటులనే శిరకా, ఉప్పుకలిపి నోటిలో నుంచవలెను. మరియు ఇనప్ గోలుపిండి శిరకాలోకలిపి దంతములకు శేవము చేయవలెను. యిటుల చేయుటవలన నొప్పిశాంతించును.

—దంతశూల (2) భేద లక్షణములు.—

రక్తాధిభ్యమువలన నొప్పి వృద్ధి మగును. దీని దిన్నములు దంత దిగుళ్లు యెరిగినందుట, దిగుళ్లు వాచుట, నొప్పితోకూడా బడివుగా నుండుట మరియు ముఖ్యదంతములు ఇటువంటి అవస్థనొందినచో పయి వడన యావత్తు నొప్పిగానుండుట మరియు రోగకారణము గరమునందు కలిగినయెడల చుట్టను కప్పముతోచుట యీయొకదలగు లక్షణములు కలిగియుండును.

—దంతశూల (2) భేద చికిత్స—

నరేత సరమును ఛేదించవలెను. తదుపరి కొంతవ్యవధిగా కొమ్ములను వట్టిందిగాని కత్తితో గంట్లునేసిగాని రక్తమును తీసివేయవలెను. లేదా జలగలను వట్టింది రక్తమును తీసివేయవలెను. నాలుగు బంధనములు అనగా క్రిందిపెదవి పైపెదవుల సరములు నాలుగు ఛేదించవలెను. అవశ్యము యెటులయుండునో అవస్థగ్రహించి చేయుటలాభదాయకమగును. వస్తునముదాయకమువలన శరీరమును మృదుత్వము నొందించవలెను. నొప్పితగ్గించుటకై మలము లేనిదే కలుగు నొప్పియందు వర్ణించబడిన చికిత్సలను యుపయోగించవలెను. మరియు, ఆరంభమునందు పద్మిబార్ తంగురసము నోటిలో పోసికొనియుండుట అన్నిటికంటె చాలా వుపయోగము. మలమును నెమ్మదిగా నవ్టవరచునట్టి వస్తువులను ఉపయోగించవలెను.

—దంతశూల (3) భేదము—

పిత్తమలము రోగకారణమగును. దీని దిన్నములు అనగా నొప్పితోకూడా లఘుత్వము ప్రకటనమగును. పోటుకూడ కలుగును.

దంతదిగువన వల్లని రంగుకలిగి పిత్తవంబంధమును సాధ్యులగు
ములు కలిగియుండును.

—దంతరూప (3) భేద చికిత్స—

పిత్తవంబంధమును మలమును వెడలిచుటకై కఠకాయము,
చింతపండు కషాయముకాది పానము చేయవలెను. నొప్పి లగ్నిచుటకు
న్ను, దోషమును తినివిజనకయంబు మూర్చుటకున్న మలమునేకనే, కలు
గు ఉష్ణవంబంధమును వాపునందు చెప్పినట్టియు రి కఫస బంధమును వాపు
నందు చెప్పినట్టియు టిక్కిలును యీ వ్యాధియందుకూడా ఉపయోగించ
వలెను. మరియు వుక్కిలించుట టివధులను కావవలెను. అనగా కావ
దము చేయుటవలన ఆవస్తువులగుణము వికేషముగును. ప్రవేషించినవె
నుక వ్రష్టము లగ్నినవో వాటియొక్క నిజగుణము జలుబు అజీర్ణము
వెంటనే ప్రకటనముగును.

—దంతరూప (4) భేద లక్షణము ex—

చల్లని దుష్టప్రకృతి మలము కలుగకనే నొప్పి కలిగించుటకు
కారణముగును. అనగా చల్లని జలపానము చేయుటవలన చల్లలిగాలి
తగులుటవలన నొప్పి వ్రష్టముగును. నోటిలో వ్రష్టోదకము పోసికొను
టవలన శాంతినొందుట యీ మొదలగు లక్షణములు కలిగియుండును.

—(4) భేద దంతరూప చికిత్స—

రి కఫస బంధమును వాపునందు మలమును తీసివేయుటకై కాపద
ములు వుక్కిలించుట రక్షణీయట మొదలగునవి నర్థి చేయును. యీ
వ్యాధియందుకూడా ఆదిక్కిలును ఉపయోగించుకొనవలెను. మరియు,
మిరియాలు మెత్తగానూరి తేనెనోకలిపి దంతదిగువనై మర్దించవలెను.
ఇటువనే నోగియొక్క భోజనవదార్థములలో వెల్లుల్లి, మరియు, ఉష్ణవదా
ర్థములు గునుగుపువ్వు మొదలగునవి చేర్చవలెను.

(నూచర్యము) మలము కలుగని రెన్నుగల దుష్టప్రకృతి
నొప్పికలుగదు. కాబట్టి మలము కలుగనిదే శుష్క దుష్టప్రకృతి యెప్పు

దును వెనుక కాగనులను చేసినారుటవలన నొప్పియొక్క దశను కలిగించుచున్నయెడల దీని దక్షిణ దిమ్మకు కలిగించునట్టి వస్తువులతో చేయవలెను.

—(5) భేద దంతిశూల లక్షణములు—

కఫముయొక్క కారణమువలన నొప్పి ఉత్పత్తియగును. దీని దివ్నములు జలుబు ప్రసేళించుటవలన నొప్పి జాస్తి అగుట, ఉష్ణము వలన శమించుచుండుట, పూర్వము లాభము ప్రాప్తించును. జలుబు పుష్టము లోపలనుండు కారణమువలనగాని లేక బైటికారణమువలన గాని కలుగుచుండును. మరియు, యీనొప్పియందు పొటుకూడా కలుగును. ఉష్ణసంబంధముగు లక్షణములు యేమియు కలుగకుండును.

—(5) భేద దంతిశూల దక్షిణ—

యాజ్. మసాంబరము మాత్రముగాని లేక యీ విధముగుగుణముగల ఔషధములుగాని శేవించుట ఉదితిమగును. దీనివలన కఫము తగ్గిపోవును. మరియు, పొదినా, శాతిరాసిఆకు, అక్కలకర్ర, మొదలగు నవి శిరకాలోవేసి కాది పుక్కిలించవలెను. దీని వలన కఫము తెగివడిపోవును. ఔషధశక్తిని అంగముయొక్క చుట్టువ్రేణిశేమాలయందు వ్యవేశపెట్టును. మరియు, అక్కలకర్ర, పావశిలవణము, శొ. తి, సున్నము, పిప్పళ్ళు, యీ మొదలగునవి మెత్తగానూరి వాపుపై మర్దించవలెను. మరియు తిరియూక్ అరబ్, తిరియాకుల్ అన్నాక, అధవా ఫాలూనియా మొద గునవి దంతిశూలములయందు మర్దించవలెను. మరియు, ఉప్పు, నజ్జులు వేయించి దివడిబ్బై కావడముచేయవలెను లేక కేవలము బట్ట పొట్లముగట్టి వెచ్చచేసి కావడముచేయుటవలన కూడా లాభశించును. ఇటుల కావడముచేయుటవలన దంతిసంబంధముగు మలము బైటికి నీళ్ళుకొనివచ్చును బైటివైపు చూలమువచ్చుటవలన నొప్పిశాంతించును. మరియు, యిట్టి సమయమునందు వాపునకిందనచో నొప్పి తగ్గుచున్నది. మరియు, కావడముచేయుటవలన వస్త్రము

కలుగజేయదుగాని లాభముకలిగించును. మరియు, దీని విధానము అనగా భంజించిన తదుపరి నాలుగు గంటలవ్యవధికలుగనిదే కావడము చేయకూడదు. కావడముచేసిన తరువాత రెండు గంటలు జరుగనిదే భంజించకూడదు. ఇటు చేయుచుండిన అవస్థలను స్వీకరింపదగినది. ఆమలము యీడ్చిబడి దంతముకాలములయందువచ్చి చేరును గాన నొప్పి అధికముగును గనుక భంజించినపెరుక నాలుగు గంటల తరువాత కావడ ము అయిన వెనుక రెండుగంటలు వ్యవధిపుచ్చుకొని భంజించుట మంచిది.

••••• శిశిరియాకులన్నాఁ చేయుక్రియము. •••••

కాన్న, ఇంగువ, మిరియాలు, శొంఠి, బసవ్ మావేరు, నల్లమం దు యీఆరువస్తువులు సమానభాగములుగా తీసికొని చూర్ణించి, వస్త్రు గాలితమొనర్చి తేనెలోకలిపి యుంచుకొనవలెను.

మరియు, ఈ మొదలగు నుపాయములవలన నొప్పి శాంతించని యెడల యీదంతములపై వాతవేరుపలెను. లేక దంతములు విరిగి ముక్కలుముక్కలుచే నునట్టి వస్తువులను వ్రువయొగించవలెను. వాత వేయుటవలన ప్రకృతి యందుగల జలుబును కష్టపరచి ఆ అంగములకు కష్టకలిగించును. మరియు చెకియుండునట్టి మలమును నష్టపరచును. కాబట్టి వాతవలన మిక్కిలి లాభముగలదని గ్రహించవలెను.

మరియు దంతములను విరుగునట్టి క్షోషధనులవలన లాభము అనగా దంతములకు క్షోషధము లేవనము చేయుటవలన క్షోషధకక్తి వికేషముగా ప్రవేశించును. లోపల నిలిదియుండు మలమును తీసి వేయును.

మరియు దంతములపై వాతవేయుటకు రెండువిధానములుగలవు.

(1) బంగారుశోగాని, లేక లోహముశోగాని సలాకుచేయించి కష్టము గల దంతములపై ఒకగొట్టె అందిన సమాఖంబు అన్నయ దు యెరిగిగా కాల్చి అగొట్టెములోనుండి లఘులుఱుల ప్రవేశింపజేయవలెను. అనగా

దంతములవలన వ్రోశించినట్లు చేయవలసినది కావదు. కొంతతడవు వాకు ముంది యిటులనే రెండవతూలవేసి బాగుగా కాలునటుల చేయవలయును.

(2) నూనెకేసినను బైటికి వెళ్లకుండునటుల దంతములపై గోధునుపిండి కిళ్ళు కలిపిన మూద్దముంచి జైతూన్ నూనె పొంగువచ్చువరకుకాచి చిన్నన్నానుతోపత్తి ఆపింకి మధ్యనుండు గుంటనుండునటుల పోయవలెను. ఈ ప్రయోగమువలన తత్కాలము నొప్పి శమించిపోవును.

మరియు దంతములు విరుచుకట్టి వస్తువులు అనగా రాగిమలేనమును మెత్తిగా నూరి అజ్జాచెట్టయొక్క మొదలునందు చాలలో కలిపి అందు నూనెతడిపి నొప్పిగల దంతముపై యుంచవలెను. అధవా శొంఠి శింకాలో నల్లబై దినములవరకు బావనచేసి యెండించి చూర్ణించి అందుపై నుంచవలెను. దంతములను విరుచుకట్టి వస్తువులను యువయోగించుటకు మూడగా యితరదంతములకు స్నిగ్ధపరుచవలెను. యిటుల చేయుటవలన నొప్పిలేని దంతములకు హాని కలుగజాలదు.

—(6) భేదము దంతశూల లక్షణములు.—

ఆమాశయము యొక్క సంయోగమువలన దంతములయందు నొప్పి కలుగగలదు. అనగా ఆమాశయమునను చిక్కని తీక్ష్ణముగు మలమునిండి దీనికిష్టము దంతములయందు వ్రోవేసించును. దీని చిన్నములు ఆమాశయము నిండినప్పుడున్న, అజీర్ణము కలిగినప్పుడు రాత్రీ భోజనము చేసినపిమ్మట నొప్పి అధికమగును.

—(6) భేదము: దంతశూల లక్షణములు.—

మలమును వెడలించుటకై యాజాత్ అను మాత్రీలను విని యోగించవలెను. మరియు, భోజనము స్వల్పముగా చేయుచుండవలెను యీ రోగమునందు పునసము చేయించకూడదు. మరియు, యీ విధముగునోగి భోజనవార్ధములయందు ధనియాలు చేర్చవలెను మరియు, ఫలభక్షణము పలపోకములు చాలు మొదలగునవి వర్జించవలెను పిశా

నొకప్పుడు వరుసము వచ్చుచుండిన యెడల కొంచెము నల్లమందు దంతములపై మర్దించవలెను. దీనివలన తిమ్మిరి కలిగించును ఓకరింత ననుయమునందు ఆవిరిపరమాణువులులేవును. అని దంతములలో ప్రవేశించజాలవు.

—(7) భేదము దంతశూల లక్షణములు.—

సీచులము దంతముల మూలములయందు నిలిచి కుప్పి దంతములను చెరిదివేయును. దంతములు సీచత్వము నొందుటవలన విరుగుట చిట్లుట సంభవించి నొప్పి కనంతట ఉత్పన్నమగును. అనగా దంతములు కడుల నారంభించును బైటినుండి యేదైన దంతమూలములయందు ప్రవేశించజాలవు.

—(7) భేదము దంతశూల దీక్షిత్వ—

అక్కలకర్ర, నల్లమందు, గవ్వవలుకు సాంబోణి యీ మొదల నవి ఆవ్రుపాలలోగాని లేక చుక్కపాలలోగాని కలిపి దంతములయందుంచవలెను. దీనివలన నొప్పి కమించును. మరియు, దంతములు విశేషము గాచిట్లుట కనుట తగ్గిపోవును దీనివలన ప్రయోజనము లేనిచో వాత వేయవలెను యెట్లుననగా కఫములవలన కలుగు దంతముల నొప్పియందు చెప్పబడిన విధిప్రకారము చేయవలెను.

—(8) భేదము దంతశూల లక్షణములు—

సీచవాయువు అనగా వాతము తలనుండి బైలుడేరి, దంతమూలములయందు ఆక్రమించి సరములద్వారా ప్రవేశించును. దీనిలక్షణములు అనగా నొప్పి, పీకు, కలి నొప్పిచూరముండుట, మొదలగు లక్షణములు కలియును.

—(8) భేదము దంతశూల దీక్షిత్వ—

ఏచులమువలన వాతముకలుగుచో ఆచులమును తీసినేయుటకై ఖనపమానాత్రలు లేక రసమాత్రలు లేక ఇటువంటి న్వభావికముగల మాత్రలు మొదలగునవి రోగికిప్రీంచవలెను. మరియు, వాతమును దూర

వరచుటకై సోపు, నల్లచుండు, జీకర్ర, యివిప్రత్యేకము లిక్కి మావములు నీళ్ళలో వేసి కాది ఆకామాయమును రోగినోటిలో యుంచుకొని పుమియవలెను. మరియు, దంతములు పుష్టిజెందుటకై నమగుల్ బరం (ఒకజగురు) మిరియలు కీబివేరువలు పు సోయి యీ వస్తువులు మెల్లగానూరి తేనెలోకలిపి దంతములపై వేయవలెను. మరియు, చల్లనినీళ్లు కఢమును వృధినొందించునట్టి వస్తువులు నర్జించవలెను. మరియు, వాతములను నష్టపరచునట్టి వస్తువులను కేవించవలెను.

౧౯(9) భేదము దంతశూల లక్షణములు

దంతములయందు క్రిములుకలిగి నొప్పి కలిగించును. రంధ్రములు గల పుద్గినదంతములయందు చెమ్మ ప్రవేశించి కుళ్ళి ఆమలమును పురుగులుగా మార్చును.

౨౦(9) దంతశూల చికిత్స

గాడిదెవగడవలవిత్తులు ఖురాసానినోమము నీరుల్లివిత్తులు యీ యొకలగునవినూరి మైశమునకుగాని అధవా మేక క్రొవ్యనందుగాని కలిపి నివ్వపై వేసి అందుండి వచ్చునట్టి పొగను గొట్టముద్వారా దంతమునకు తగులునట్లు నోటిలో ప్రవేశింపజేయవలెను. అనగా గొట్టమును ఆపొగయందుండి రెండవవైపు దంతమునకు తగులునట్లు నోటిలోనుంచవలెను. యీ గొట్టముద్వారాపొగ దంతమునకు తగులును యీ పొగవలన ఆపురుగులు చచ్చిపడిపోవును.

(నూచోయము) దంతముల ఆరోగ్యరక్షణకొరకు యీక్రింద పాఠ్యబడిన పదిఅంశములయందు సర్వనా దృష్టియుంచవలెను. దీనివలన దంతములు నమస్తవిధములగు వ్యాధులనుండి రక్షింపబడగలవు.

(1) అజీర్ణమువలన దీనియండువచ్చునట్టి అన్నసారము చెడిపోవుచున్నదిగాన విస్తారముగా భుజించుట మరియు ఆమాశయమునకు భోగము కలుగకుండుటల కాసాడుకోవలెను. మరియు అట్టిభోజనములను

వర్జించవలెను. అనగా వెంటనే జ్వర క్రిమిని పోవును. అట్టివస్తువులు అనగా * పాలు, చేపలు, మొదలగువానిని భుజించుట వర్జించవలెను. మృదువగు యింజుభోజనములను సమానభావముగా భుజించవలెను.

(2) విస్తారముగా వమనము చేయునట్టి అభ్యాసమువదలవలెను. అట్టిస్థితియందు ముఖ్యముగా వుల్లనివాంతి కలుగును.

(3) కఠినవస్తువులు అనగా అకిరోటు, బాదంకాయలు, పోక మొదలగునవి దంతములతో కొరకకూడదు. అనగా వగులగొట్టకూడదు.

(4) కఠినముగానుండునట్టి మిఠాయి మొదలగువస్తువులను నమలుట వర్జించవలెను.

(5) దంతములను స్పృశించునట్టి వస్తువులు అనగా వుల్లినిదా) క్షుపండు, నిమ్మకాయ వులును మొదలగువస్తువులతో సావధానముగా నుండవలెను.

(6) మిక్కిలి చల్లనివస్తువులు విశేషవేడివస్తువులను ఒకదానితరు వాతనొకటి తినకూడదు.

(7) స్వభావికముగా దంతములకు హానికలిగించునట్టి వస్తువులు అనగా గంధన, అకిరోటు, రాశిపువ్వు, యీ మొదలగునవి తినకూడదు.

(8) భుజించిన వెంటనే దంతముల మధ్యనుండునట్టి వస్తువులను వుల్లతో తీసివేయవలెను. దిగుళ్ళకు నొప్పికలుగకుండునట్లు తీసివేసి వుక్కి లించవలెను.

(9) ప్రతిదినము ప్రాతః కాలము దంతదావనము చేయుచుండ వలెను. దంతదావనము చేయునట్టివుడక, చేదుగను మెత్తగా నుండవలెను. అనగా జిట్టివరుగొగు జై తూన్ మొదలగు వుల్లలతో దంతదావనము చేయవలెను.

* పాలు, చేపలు ఒకేసమయమునందుగాని కలిపిగాని వేరువేరుగాగాని భుజించుట వర్జితము. ఎందుకనగా యీ రెండువస్తువులు ఒకేసమయమునందు భుజించుటవలన ముష్టికోగము కలుగును కాబట్టి యీవ్యాధి ఆరోగ్యము నొందుట దుష్టభవమును.

(10) పరుడునప్పుడు మరియు వమనముచేయుటకు ముందే దంతములను నూనెతో స్నిగ్ధపరుచవలెను. దంత ప్రకృతిప్రవృత్తమైనచో గుల్లోగన మర్ది చవలెను. దంతవ్రీకృతిశీతమైనయెడల వేపనూనెగాని అధనా మస్తకీతైలముగాని మర్దించవలెను. ముందుగా దంతములపై తేనె మర్దించి పిమ్మటనూనెతో స్నిగ్ధపరుచవలెను. మరియు కుండలు తలకాల్చి మెత్తగానూరి దంతదావనము చేయుటవలన దిగుళ్లు బలపడి మాంసము దృఢమగును. మరియు దంతమూలములలోనుండు మలమును శుభ్రపరచును. మరియు దంతముకు ఆరోగ్యతను కలిగించును. మరియు పేల్చినపటికి సిరకాలోకలిపి అందుకొద్దిగా శుద్ధిచేసిన బాలింత జోలుకలిపి దంతమును తోముకొనుటవలన పైవిధముగా గుణమునిచ్చు పని గ్రహించవలెను.

దంతప్రకృతి శుష్కత్వముగలవైనచో వాటి ఆరోగ్యతను కాపాడునట్టి ఔషధములు ఉపయోగించవలెను. శుష్కత్వము జలుబు, ఉష్ణముతో సమానముగా యుండవలెను. ఈరోగియొక్క ప్రకృతి చల్లగను ఉష్ణముగా నుండినచో అట్టి సమములనందు యెటుల అవసరముండనో అవసరమునుబట్టి శుష్కత్వఔషధములు ప్రకృతియొక్క ఆరోగ్యతకై గ్రహించవలెను. ఔషధముల నామములుకూడా శుష్కత్వముగలవైనను చల్లగానుండును. అనగా చంద్రము, గులాబిపూలు, కస్తూరి, కర్పూరము, స్థూపు, దానియ్యపూలు, కహలోబా, మాదికాయ, ముత్యములు, పోక, యవపిండి, గూర్రాకులు, పూతి దెట్టుచెక్కె యీవస్తువులు శుష్కత్వముగలవైనచు ప్రవృత్తి కలిగించుచున్నవి.

మరియు కాల్చినపువ్వు, కాల్చినపావడి, లవణము, శొంఠి, దాల్చినచెక్కె, ఎండినబూసా, గంధవ్రీసారవిపూలు, అడవిఆవుకొమ్ము కాల్చినధన్యు, కాల్చినపొడినా, హాపుబేర్ గుండ్రొకమూరము, చేమపుచ్చకాయకజ్జ, అక్కలకర్ర, ఫారిజ్, కిబ్రివేరుపలుపు, కిబ్రి, ఆగరు కాల్చినచోహాగాలంకెలు కాల్చినబూడి, కుండలుతలకాల్చినబూడి,

ద్రాక్షరొగిచ్చినునది, చావడిలకావచ్చును, మన్న, సీసభస్మము యీవస్తువులు వుష్ణము నీకమును నమానవికృతి చేయుగలవు. చల్లని క్షోషధములను ఉష్ణక్షోషధములతో అవశ్యతానుసారముగా కలుపు కొనవలెను.

దంతములు తిమ్మిరి కలుగుటకు నీర్న మొందుటకు లక్షణములు.

ఈరోగము రెండువిధములుగా నుండును. (1) ఉపరీకారణము వలన కలుగుచున్నది. అనగా మలమును ఆవుస్వేదము అనివా వగరు, పులుపుగల వస్తువులను భుజించుట శీత నమములు దంతములపై చాలా కాలమువరకు నిలిచియుండుట అందుండి కొద్దిగా నలచని లఘువగు దంతమూలములయందు వోవేళింది జలుమును గరి మొకలుగుచు కలిగించును. మరియు చాలాకాలము నిలుచుటకు పోషిజ్జ ఇందునిమిత్తము కలిగినదనిన ఈవస్తువులు విశేషము మిక్కిలి పులుపుగలవైనచో పిమ్మట మృధువు నలచని కారణమువలన దంతములయందు నిలువనిచో నీర్నమును కలిగించువలదు. అనగా శిరకా మొకలుగుచు.

దంతములతిమ్మిరి నీర్నముకు చికిత్స

ఈరోగము పూర్ణవికృతివలన కలిగినచో ఖరసాతకులు లేతది గుళ్ళు, సులసిలకులు నమలవలెను. మరియు ఖుపా అనగా పెద్దగాయల ఆకు దొరికినగామమైనచో పెద్దకాయలగింజలనునూరి నీళ్ళతో నాన వేళి ఉంచువలెను.

మరియు చుక్కరాపాకము, వచ్చిజై తూన్లైలము కలిపి పుక్కి లించుట నేటిదిరి దంతములకు పట్టించుటవలన లాభము ప్రాప్తించును మరియు వికృతియందు వుష్ణము లేకుండిన అక్రోటుచూనె పిండ్కోవమ్మ నూనె, కొబ్బరి, బాదంపప్పు యీ మొదలగునవి వేడోరుగా వెచ్చవేసి దంతములకు మర్దించవలెను. మరియు పచ్చనిమైననూ, అలేకులే బతం

అనగా ఒకజరుదుకు నమస్కరించవలెను. మరియు శారణాశీలకు, కులసి, తేనె, పువ్వు మొదలగునవి దంతములపై వ్రేల్చి చవలెను. మరియు జైతూన తైలపునిట్టి రాగిసారీయందు కలిపి నిప్పుపైగాని లేక, ఎండలోగాని యుంచి దిక్కవరచి దీనిని దంతములపై మర్చించుటవలన లాభదాయకముగును.

❖ (2) దంతములు తిమ్మిరికలుగుట నిర్వముందు లక్షణములు ❖

ఈరోగకారణము లోభాగమునందుండి కలుగుచున్నది. అనగా పుల్లనిదోషము ఆమాశయముయొక్క ముఖమునకు ఖనీభవించి వచనముద్వారా బైటికివచ్చును. అట్టిస్థితియగుచు దంతములు సుస్థినందును. ఆదోషము వచనమువెంట వెళ్ళుచుండినను అందుండి ఆవిరివరమాణువులు లేచి దంతములను విప్పగియించుటకు కలసిగా చేయును. దీనిచిహ్నములు పుల్లః (తేనెపువ్వు) వంటివి నోరుచేదుగానుండుట, పుల్లని వచనముగుట నోట సిరూకట యీ మొదలగు లక్షణములు కలిగి యుండును.

❖ (2) దంతముల తిమ్మిరియొక్క చికిత్స ❖

వారము వలనగాని కఠమువలనగాని మలము కలిగినయెడల ఆ మలానుసారముగా ఆమాశయమునందుండి ముఖము తీసివేయవలెను. ఎటులననగా ఆమాశయముయొక్క ముఖమునకు దీనినయెడల వచనము చేయించి వచనముద్వారా మలమును తీసివేయవలెను. మరియు ఆమాశయమును శుభ్రపరచి దీనినివెంక నమలించుటకున్న మర్చించుటకున్న మొదటిభేదమునందు వర్ణించబడిన వస్తువులను అవశ్యతానుసారముగా పువ్వుయొక్క చవలెను. మరియు జనక అనగా దంతములు నిష్పయోజనము లగుటయందు ఒకభేదముకలదు. అనగా వృష్ణము అధవా చల్లనివస్తువులు భుజించుటవలన పుక్కుమగుచున్నది. దీనిచిహ్నములు జలుబు పెంపకములు వలన దంతములయందు నొప్పికలుగుట, మరియు రోగియేదైన కఠినవస్తువును ఆనొప్పికారణమువలన నమలి

నచో నొప్పివిశేషముగుట నమృతకుశక్తిని వ్యాధికి జహబమహూల్ అన్నాన్ అని చెప్పిచున్నారు. అనిగా దంతములకాంతి నశించుట అందుకు. దీనివర్ణనము యాక్రింది ప్రకరణమునందు వదించబడును.

దంతములకాంతి నష్టమొందు లక్షణములు

దంతములయందు భోజనవానాదులయొక్క ఫల్యము శీతము వలన దంతములకు కష్టము సంభవించి రోగి నమలునట్టి ఎస్తువులవలన చుఱిమునొందును. మరియు యావ్యాధి రెండు కారణములవలన కలుగ గలదు.

(1) ముడిదివేయునట్టి జలుబువలన కలుగుచున్నది. అనగా దంతములయందు వున్న మె విశేషమును కలిపించుచున్నది. ఒక్కొక్కప్పుడు దంతములయందునొప్పి కలుగుట పూర్వమునగుచున్నది.

—ఈదంతకాంతి నష్టమొందుటకు చికిత్స—

హబ్బుల్ గారు పటిక, కిచ్చూరములు, యావస్తువులు మెత్తగా నూరి దంతములయందు మర్దించవలెను. మరియు వెచ్చనిరొట్టె వేయించిన రోడిగ్రుడ్డు వెచ్చవెచ్చగా దంతములపై వత్తవలెను. అనగా వేడిగొర్రువలన దంతములతో వత్తియుంచవలెను. ఇటుల అనేక పర్యాయములు చేయుటవలన ఖనిభవించి యుండు జలుబు మలయుక్తముగును లేక మలరహితముగును. మరియు మలయుక్తమువలన మలములు తొలగించుటకు కావడమునకు పుయ్యో గించు రోడిగ్రుడ్డును రొట్టె యిక్కిలివేడిగా నొగదంతములతో పట్టుకొనిన కండ్లవెంట నిరున్ద్రవింతుననే వేడిగాను ఉవలెంబి భావము. మరియు, అడవిరెట్ల వేయించి నూరి శిశుకానోకిలిపి కాది దంతములపై నుంచవలెను. నిదికూడా రొట్టెవలె గుణములిగించును. మరియు మేక స్తీహముకూడా యిటువంటి ప్రకృతిగలదని గ్రహించవలెను. అనగా

మేప్పీకా (స్పీక్) కాలిచూచి వేయించి దంతములకు కావడము చేయుటవలన మిక్కిలి గుణము గలిగించును. మరియు ఖనీభవించియుండు జలుబు దంతములనుండి తీసివేయుచున్నది. మరియు అడవిమేకర క్రము వేయించి కావడము చేయవలెను. ఇట్లు కావడము చేసినయెడల దంతముల జలుబు ప్రకృతాన సారముగా గ్రహ్యపరచుచున్నది. కావడము చేసినవారువార కులోగనోలో నూనెమ ప్తకి అరుగదీసికాది నోటిలోపోసి కొంచెం చాలెను. దీనివలన దంతములకు దంతములదిగుళ్ళకు బలము గలుగును. మరియు శీత కారణము వలన కలిగిననోస్టి శాంతినొందును. తిరియొక్కడా అను ఔషధము బల్ సాకాతైలము వార్దించుటవలన లాభదాయకమగును. యిటులనే ఆవనూనె నోటిలో యుంచుట లాభదాయకమగును.

❦ (2) దంతకాంతి నష్టమొందు లక్షణములు ❦

దంతములయందు మిక్కిలి పూష్ణము పుష్పన్నమై వాటివమానతను చేరని శుష్కమును పుట్టించును. గాన కొన్ని దంతములు తిమ్మి కలిగియుండును. మొరటిభేదమునందు కూర్చుంటి జలుబు దంతములకు తిమ్మి కలిగించునట్టి కారణమువలన కురోగము విశేషపుష్ణము కలిగించు కారణమగును. యీ కారణమువలన యీరోగము విశేషముగా ప్రకటనమగుచున్నది. అనగా ఎండుట్టి కారణమువలన వాయుపుణ్యుక్త మార్గములు బంధించబడుచున్నవి. మరియు దంతములయందు పుష్ణము కలుగుటకు తిమ్మి కలుగుట అనగా దంతములు చిగుళ్ళు తాకుటవలన ఉష్ణముగా నుండునట్లుచేయుట, మరియు చిగుళ్ళు యెర్రగా నుండుట, దంతములరంగుకూడా కొద్ది యెరుపురంగు కలిగియుండుట మొదలగు లక్షణములు కలిగియుండును.

❦ (2) దంతకాంతి నష్టమొందుటకు చికిత్స ❦

కులోరోగముయందు కర్పూరము, చందనముకలిపి దంతములపై

మర్దించవలెను. మరియు నోటిలో నుంచవలెను. పెద్దపాయల ఆకులు దీనిదిగుళ్ళు, గింజలు మొదలగునవి నశులించవలెను.

—దంతములు గుల్లవినుచుటకు లక్షణములు.—

ఈరోగము రెండు భేదములుగా నుండును. (1) నీచముగురతూ బతు అనగా నీరు దంతములయందు లోపల పగిలేసింది కుళ్ళిపోవును. మరియు వాటియొక్క వాయువు పగిళ్ళితిని చెరదివేయును. యీకారణమువలన దంతములు పుచ్చిపోవును. మరియు గుల్లదేరుచున్నవి. మరియు దీనిదిగ్నములు అనగా దంతములు తమజీవదశయందే యుండును. గాని రంగుమార్చిము వసువువచ్చుగాని లేక, ఆకుచ్చరంగుగాని యుండును.

దంతములు పుచ్చిపోవుటకు చికిత్స.

యాజ్ఞోత్ మాత్రీలతో మెదడును శుద్ధిచేసిందించవలెను. మరియు దంతములకు బలముకలిగించుటకై సమకూర్చునట్టి లేపనలు చేయవలెను. అనగా రసాజసము నారదెన్, తుంగమస్తలు, మాదికాయలు ఆక్కలకర్రీ, మొదలగునవి దంతములపై మర్దించవలెను. దీనివలన నీచమలము గ్రహణరూచజాలకుండును. మరియు అధనా దానిమ్మపూలు పటికి మొదలగునవి సిరకాలోవేసికాది పుక్కిలించవలెను. ఏదంతము అరిగినదో వుచ్చినదో గుల్లదైనదో ఆలోచించిచూచి ఆదంతమునందు మస్తకి కర్పూరము నూరి రంధ్రమునంచువలెను. ఈబౌధషము దంతములు విశేషముగా పుచ్చుటవలన నష్టముగునట్టి భాగమును సమకూర్చును. మరియు వస్తువులను ననులు సమయమునందు కలుగు కష్టమును తగ్గించివేయును. నొప్పిశాంతిచేయును. మరియు ముందుదంతముల యొక్క నీచమార్గములను ఇసుకతో తోమి శుభ్రపరుచవలెను. ఇందువలన వాటియందు పువ్రదపము వాటినమీపమునందు రెండవదంతమునకు కలుగకుండునుగాన ఆదంతములు పుచ్చకుండును. మరియు యీ

రోగిదంతములు వుచ్చిపోయినచో వాటిపై అనేకవర్షాయములు వాత వేయవలెను.

మరియు జైతూనానా దవనము మఱవము కషాయమునందు కలిపి దంతములపై మర్దించవలెను. దీనివలన తిగి దంతములు వుద్భవించును.

❖❖❖ 2) దంతములు పుచ్చుటకు లక్షణములు. ❖❖❖

నిజరతూబతు దంతములభాగముల యందుండునది దంతములభాగములకు సహాయముచేయునది, అణచునది వృక్షగుళు. మరియు దంతములు విశేషముగా యెండిపోయినచో యీకారణమువలన దంతములు విరుగనారంభించును. మరియు గుల్లబారును. యీరోగము బహుశో వృద్ధులకున్న దుష్టలతునామ్నలకున్న కలుగుచున్నది. మరియు సరిగా వ్రువనానముండువారికి తేక యేకారణమువలన వానిశరీరమునందుగల పాచనశక్తి కలిగినవారికి వుట్టుచున్నది. దీనిదిహ్నములు దంతముల యందు శుష్కత్వము జేహమునందు దుష్టలత్వము ప్రకటనమగును. మరియు కారణము ప్రత్యక్షమగుట ముందుచెప్పబడియె. యీరోగ చికిత్సకఠినముగాన అసాధ్యమగును.

❖❖❖ దంతపుచ్చు (2) భేద చికిత్స. ❖❖❖

చెమ్మనుకలిగించుటకై చెమ్మను కలిగించునట్టి వృక్షతులు భోజనములు వ్రువయొగించవలెను. మరియు కోడిగుడ్డు తెల్లసాన, ఇసప్ గోలగింజలగుజ్జ, గాడిదపాలు, బనప్ మాలైలము, యీనాలుగు వస్తువులలో సందర్భముగువానిని ఒటిగాచేర్చి దంతములపై నుంచవలెను. ఈ మొదలగువస్తువులతో వుక్కిలించవలెను. బహుద చికిత్సయొక్క సారము అనగా గుణము యీరోగమునందు మిక్కిలి స్వల్పముగా తక్కువ గును గాన చేయగలుగును. కాబట్టి చికిత్సచేయుటలో ఆలశ్యముచేయకూడదు. యెందుకనగా చికిత్సవలన గొప్పలాభముకలదు. అనగా రోగము దీనినించజాలదు. మరియు రోగమునశించినను నొందవచ్చును.

రదాన్ వ్రష్టము జలుబు యీవ్యాధికి కారణముగును. వానిలో పృ
 త్యేకముగును. ఒకదోషమును తగ్గించునట్టి ఔషధములను వ్రుపయోగించ
 వచ్చును. వీటి నిర్ణయము ప్రకృతినిజగతముందు తెచ్చునట్టి నివయమై
 విస్తారముగా చెప్పబడియె. ముఖ్యముగా దంతరోగముల పృకరణము
 యొక్క అంతమునుండు వ్రష్టము, జలుబు, ఔషధములవర్ణనము మాదు
 మాదు చెప్పబడియె.

దంతమలినము యొక్క లక్షణములు

ఇది వకవస్తువు. ఒటికిలో సమానముగా కూడుకొనియుండును.
 యిది ఇసుకలో సమానముగా దంతమూలములయందు చుట్టుకొని
 రాయివలెనుండును దీనిని తీసినేయుటకు కఠినముగా నుండునటుల కఠిన
 త్వము వహించియుండును. మరియు, యీ మలినము యెటులనుండునో
 దంతములుకూడా అటులనేయుండును యీ మలినముయొక్క రంగు
 పచ్చగాగాని లేక నల్లగాగాని ఆకుపచ్చరంగువలెనుండును యీదోషము
 యొక్క అనిరివరమాణువులుయెక్కి యీ స్తలమునందుచేరి కఠినత్వము
 వహించినచో యీ దోషముయొక్క నిజదశ అనిలిచిన వస్తువులలో
 గ్రహించవచ్చును. మరియు, యీ రోగమునకు ఫజల్ అనగా దంత
 ములు పచ్చబడుట అందుకు దీనికారణము నీచముగుచెచ్చు అనిరివరమా
 ణువులగుచున్నవి ఇది జగురుగల పదార్థముకాదు యిందు ఉష్ణము
 కూడా మిళితమైయు డవచ్చును. మరియు, నిది అనూశయమునుండి
 లేది నోటియొక్క పైభాగమునందు ఒకటిగాచేరి దంతమూలముల
 యందు అణగియుండును. మరియు, కొన్ని నోటియొక్క పైభా
 గమునందున్నవి. అవి నాలుక కడలునట్టి కారణమువలన దూరముగు
 చున్నవి. దంతమూలములలో యెన్నియున్నచో అన్నియు బయటయు
 న్నవని గ్రహించవలెను. యెట్లనగా యీ స్తానము అనగా నాలుక
 యెల్లప్పుడు తిరుగుటవలన (కడలుట) మిగిలియున్నది. మరియు, నాలుక

యందు చేడటకు కఠినముగానుండును. యీ వ్యాధిబహుసినములు దంతభావనముచేయని ముఠాజాలకు ఉత్పన్నమగునని గ్రహించవలెను.

—దంతముకిల దిశిత్వము—

ఈరోగమునకు యేదోషకారణముగనో అదోషమును ముందు శరీరము ఆమాశయమునుండి తీసివేయవలెను. తరువాత హాప్ అనగా దంతములినము నిలిదియున్నచో దానిని లోహానబంధముగు ఆయుధము లో నమ్మదిగా చీల్చివేయవలెను విశేషముగా యుండని యెడల ఒకే వర్షాయము దూరవరుచవలెను. యీ మలినము తీసివేసిన తరువాత ఉప్పు నముద్రోవుచుండు ముత్యపుదిప్పలభస్మము అక్షవిఅవుగొమ్ము భస్మము మొదలగు వస్తువులు నమానముగా పకటిగాచేర్చి చూర్ణించి వస్త్రుగాలిత మొచుండియుండి నమయానుకూలముగా దంతములపై మర్దించవలెను. దీనివలన మిఠిలియుండు మలము నశించును. మరియు కఠినత్వము కాజాలకుండును.

—దంతములరంగు మారినపుటకు కారణములు—

నీచములము దంతమూలములయందు ప్రవేశించి దంతములరంగును మార్చివేయును లేక మలమునుకలిగింది మలము దిక్కనై యున్నచో చాలాకాలమునకుగాని దంతములరంగు మారజూదు మరియు, అఘ్ను, పుగను వలచని మలము అయినచో దంతములు యావత్తు న్వృద్ధినము లలోనే మారినపుట.

—దంతములరంగు మారటకు దిశిత్వము—

ముంకుగా మెదడు పవిత్రతనొనరించుటకై మాత్రము యిద్దు చూ పుక్కిలింకలు చేయించి మలమును తీసివేయవలెను పిమ్మట దంత ములరంగు వచ్చగాన్నచో కామంచాకు రసములోనున్న శింకాలోను పుక్కిలించవలెను. తరువాత దిశిశైవగపప్పు, యవలు, భగమిపిండి మొదలగునవి శిరకాలోకలిపి దంతములపై సుంచవలెను. మరియు, దంతములరంగు నల్లగానుండినచో కిల్చివేరు, మంజరి, మస్తకి రాతిపువ్వు

ఈ మొదలగునవివారి వస్తుకాలిత కునగింది గుంఠోగకాలోలిపి వున
 యోగించవలెను. మరియు దంతములరంగు సున్నమువలె తెల్లగానుండి
 నిచోమస్తక్తితైలము దంతములపై మర్దించుగుండువలెను. కొడిపోవునై
 మొనము చంద్రితైలముతోవేసి కరిగించి అందు కొంచెము జాఫా
 డింగువ కలిపిదంతములపై తేనెముచేయవలెక. మరియు, యీ
 రోగమువారమువలన కలిగిన యెడల చేతువుచ్చుగింజలు శిశువలోవేసి
 కాదివుక్కిలింతుటవలన మిక్కిలిలాభదా యును. యిది అన్నకొవ
 ధములకంటె అతీతమై యిది. మరియు, చేతువుచ్చి గన అల్పిశావ
 యందు హబీద్ అని వాడుదురు యాగింజలు వయ్యమున గొలుపుదును
 యీ గింజలు 4 రుతులు కేవించిన యెడల వ్రాణమును వాంఛును.
 కాబట్టిగింజలు తీసి కిసి వుక్కిలించవలెను. యెందుకనగావుక్కిలింతునపు
 యమునందు యేమాత్రము గర్భమునందు ప్రవేశించునుగాన నగియపోసి
 వుక్కిలించవలెను.

(నూచనీయము) దంతములరంగు పిత్తమువలన పనువుగను, వా
 తమువలన వంకాయవంటి రంగుగను, లేక నల్లనిరంగుగను, మరియు
 చిక్కని కఫగావలనకలిగినయెడల సున్నమున తిండు లిగి యుండును.
 మరియు యీవిధమొక చిక్కినయలము చిక్కనై జిగురు గానుడిం కలిప
 ముగా నుండును. మరియు ఒక్కొక్కప్పుడు దంతములు ఎగిలి అందుండి
 గట్టిగానుండు వలయు స్రవించవారంభించును మరియు పిత్తము వార
 మునందు యిట్టికప్పదక కలుగజాలదు. యెటులననగా యీ రెండును జగు
 రుగల వగుటవలన రహితముగును.

దంతములు కదలుట డొడిపోవు లక్షణములు.

ఈరోగము మూలవిధములుగా నుండును. (1) యీవ్యాధి బా
 ల్యమునుండి వుత్పన్నమగుచున్నది. దీనికారణము అబ్బోరీ అనగా దంత

రంధ్రములకు పేరు. యీ రంధ్రములయందు వంతములు స్థాపితములు
న్నవి. అనగా వెకల్లుగా నుండుట

(2) ఈ వ్యాధి స్వద్దులకు పుష్కన్నగును. యీ కారణమువలన
దిగుళ్ళయందున్న, దంతములయందున్న హాని శుష్క, స్వీయ దిక్కి
పోవుట తటస్థించును. కాన యీ కారణమువలన వైద్యవారు ఈ వ్యాధి
దికిల్పనూపుటలేదు. కాబట్టి ఈ రోగము దిక్కిపోవునట్టి భేదములోనిది
అనగా శరీరమునందుగల చెమ్మ సప్తమొందుటవలన యీ అవస్థలో
మారుచున్నది.

(3) దీని కారణము దంతమూలములు విశాలము నొందకుండు
టయే దీని హేతువగును. మరియు దంతములు పెరుగకుండుట నిది చా
లా గొప్ప అవస్థగా నుండును. కింశు ఒకానొక కారణము దీనికి కారణమ
గును. అనగా యీ వ్యాధి యవస్థగును కు కు కి కి యగుచున్నది. ఈ
రోగము అనేక కారణములవలన కలుగును అను నాధను కారణము
దంతములయందు అన్నివారు అనగా దంతములకుట ముఠిలిగించునట్టి
వదార్థము చేరకుండుటవలన దంతమూలములయందుండునట్టి మాంసము
లిగిసి దిక్కి దుర్బలము నొందియుండును దీని లక్షణములు శరీరము
దుర్బలముగానుండుట, కండు నోసికీ పుకొనిపోవుట, దిగుళ్ళయందు
నొప్పికలుగుట, కడులులు, పళ్లులు, ముప్పొలుగానుండుట, దిగుళ్ళుకప్పి
పోవుట ఈ మొదలగు లక్షణములు లిగియుండును గాని దీనిచివ్వుము
నొందునట్టి చిన్నకములుమాత్రము కలుగకుండును. ఈ రోగము దుర్బల
మనస్సులకు ఉత్పన్నమగుచున్నది. మరియు, ఉపవాసములనువారికి
కూడా ఈ రోగము కలుగుచున్నది.

◆◆◆ దంతములు కడులుటకు పూనుటకు దికిల్పన ◆◆◆

శుష్క వదార్థములను నర్జీవపలెను. మరియు శరీరము మెదడు
నకు చెమ్మలిగించుట్టి వదార్థములకు దీనిచవలెను మరియు నాప
కాశముగానుండవలెను. కడుపునిండుగా భుజించినిద్రించవలెను. చెమ్మ

గల స్థిగ్ధవనార్ధములను దంతములపై స్థూలచవలెను. శరీరమునందు చెయ్యి పాపియించి వెలుక గులాబిపూస, వాషీరి, చిరచనగవప్పు, కస్తూరి, మొదలగు అన్నవస్తువులను మెత్తగానూరి దంతములపై చల్లవలెను. దీనివలన దంతములు మృదువుగా కట్టిగలుగుదు.

☞ (2) దంతములు కదలుటకు పూకిపోవుటకు లక్షణములు. ☞

(2) కారణము కదలించుచు దంతములను మూలములను చేరుట వలన చిగుళ్లు దంతములను కాపాడునట్టి నరములయందు నీర్వస్వము సంభవించును. దీనిలక్షణములు చిగుళ్లు నీర్వస్వమును సుస్థిగానంతుట, శీతకర వృష్ణకర వస్తువులవలన వాటియందు హానినగనేశించుట దంతములు లావగుట, మాటలాడునప్పుడు చెవులు వణకవారంభించుట, రోగికి దంతములను లయించు జలుబు కలుగునట్లు శోచుట, నోట నీరుారుట, యీ మొదలగు లక్షణములు కలిగి యుండును.

☞ (3) దంతములు కదలుట పూకిపోవుటకు చికిత్స. ☞

పక్షవాతము, అర్ధివారములయందు ముఖము వెడలించునట్టి జ్వరములు చెప్పబడియున్నవి. కాబట్టి ఆజ్వరములను యీ రోగములమును తీరనేయుటకు వ్రవయోగించవలెను. మరియు వృష్ణముగల కబీజ్ అనగా విబంధజ్వరముల కషాయములతో పుక్కిలించవలెను. అనగా అక్కలశర, క్షిప్రీవేరు, గోటూరి, తుంగగడ్డలు, వేల్చినవటికి, గులాబిపూసలు, జతానూరి, యాలాటి వ్యవాయిముగల విబంధకముగు యెండువస్తువులను మెత్తగానూరి దంతములపై చిగుళ్ళములములపై లేపనముచేయవలెను.

(3) కారణము అనగా వృష్ణగంబంధముగు వాపు చిగుళ్ళయందు సంభవించిన కారణమువలన చిగుళ్లతో దంతములు చేరకును. దీనిలక్షణములు వాపుగలచుట పోలుముకలుగు లక్షణములు కలిగియుండును.

☞ (3) దంతములు కదలుట పూకిపోవుటకు చికిత్స. ☞

ఈవ్యాధియందు శిరావేదనముచేయవలెను. మరియు రక్షవేది

వలెను. అపశ్యక తాకసారముగా విరోచన ఔషధములను యివ్వవలెను. అనగా దంతులు చిగుళ్లువాయట కుండు చెప్పబడిన ఔషధములను వినియోగించవలెను. మలమును వెడలించిన తదుపరి ఆంధమునందు గోషణాను ఆటంగవనమునట్టి ఔషధములు చల్లని ఔషధములు తవాక్షి, బాక్కా యవొలుపు, దానిమ్మపూ, సమాగ్ యీమొదలగు నవి చిగుళ్ళుకుండు చల్లించవలెను. శార్ తంకు, పెద్దపాయల సమును, పుక్కిలించవలెను. రోగము హెచ్చుదశయందు మలమును వెడలించు నట్టి వస్తువుతో అనగా వచ్చినియూలరసము, గుల్ రోగన, మొదల గువానతో పుక్కిలించవలెను.

—(4) దంతములు కడలుటకు లక్షణములు.—

(4) భేషము దుప్పలకాణము వలన రక్తముయొక్క న్యూన్యత వలన దంతులు అడకలు ఇటుల్పేములెప్పి దంతములలో వేరిగుచున్నవి. ఈవ్యాధి దుప్పలకా గలవారికి కలుగుచుండును. దీనిదిహ్నములు దంత చిగుళ్ళు కేలము తెల్లగానుండుట (క్రమీనమైసటుల కాన్పించుచుండుట మానము తెల్లగా నుండుట మొదలగులక్షణములు కలిగియుండును. ఘానమునకు క్రమమునట్టి కారణమువలననే యెర్రగా కను పించుచుండును. ఇటులనే కొన్ని చెయ్యిసంబంధముగు వ్యాధులలో వర్ణించబడియున్నది. అటులయినోగమునందు కాన్పించును.

—(4) దంతములు కడలుట పూడిపోవుటకు చికిత్స—

మో, జింక, అరకోడి మాంసము, కోడిగుడ్డు మొదలగు వానిని భుజించవలెను. దీనివలన శక్తి పాప్తింపచును మంచి రక్తము ఉత్పన్నమగును. మరియు, ఉష్ణపదార్థములు అనగా తుంగమునూ, బళా మాంసి, అగరు, కాల్యూ మెన్తక్, గులాబిపూలు యీ మొదలగు వస్తువులను దంతచిగుళ్ళపై లేపనముచేయవలెను. యీ లేపనవలన రక్తము చిగుళ్ళయందు చేరినారంభించును.

—(5) భేదము దంతములు కదలుటకు కారణములు—

తీక్షణముగు మాంసమును హరించునట్టి మలము చిగుళ్ళు పై ప్రవేశించి వాటి మాంసమును గ్రహించి చిగుళ్ళు చెరచివేయును. యీ కారణమువలన దంతములముల భృంశత్వమునందు హాని సంభవించి దంతములు కదలు నారంభించుటయే దీనిలక్షణము లనబడును.

—(5) దంతములు కదలుట పూడిపోటకు చికిత్స—

శిరావేదనముగావించి పిమ్మట నిరోచక ఔషధములను ఉపయోగించవలెను. శుక్రియంత్రములను బలగలగు పట్టింది రక్తమును తీసివేయవలెను. మరియు, సమాకీయా, రుమానియా మొదలగు ఔషధములను కేవలచవలెను. మరియు, విథాయి, మాంసము, యిత్యాది రక్తమునకు బలము కలిగించునట్టి వస్తువులను వర్జించవలెను. మరియు, కచూరములు, సాంబోణి, సాన్ వేరు, కహారోబా, బతానిలిపింగి యీ మొదలగువి చూర్ణించి వస్త్రుగాలి మొనర్చి తేనె అడవిసీతలితో చేయబడిన శిరకాతోకలిపి దంతదిగుళ్లపై లేపనము చేయవలెను. దీని మలము నీచుగు చెమమాంస ముహరించేయును. మరియు, కేషించిన మాంసమునకు బలము కలిగించును, ముంసు చెడకుండునట్లుల కాపాడును. మరియు, చిగుళ్ళయందు దుర్గంధము కలిగిన యెడల తీక్షణ ఔషధములను లేపనముచేయవలెను. అలాగా ఫలేదకాయాన్ అను ఔషధమును నీచమాంసమునందు లేపనము చేయవలెను. ఆస్తలమునందు లేప్ప యితర స్తలమునందు లేపనము చేయకూడదు. మరియు, ఔషధమును దూరపరచిన తదుపరి శిరకాతో వుక్కిలించవలెను.

—(6) అభిఘాతము వలన దంతములు కదలు లక్షణము—

అదురుగాని దెబ్బగాని దంతములకు తగిలిన యెడల దంతములు కదలుటకు కారణమగును.

—(6) అభిఘాత దంత చికిత్స—

మలమును స్పృశరచునట్టియు ఆక్రమించునట్టియు చల్లని వస్తువు

లను ఉపయోగించవలెను. యీవస్తువుల వల్లన ఈ విశేషముగా వర్జించబడియె. ఆవస్తువులకు మెత్తగానూరి దంతమూలములయందు చల్లవలెను. యీ వుపాయముచలన గుణముకలుగని యెడల దంతమూలములను ఇనువ సభాకుతో వాతవేయవలెను లేదా బుగారు తీగతోగాని వెండి తీగతోగాని అచారోగ్యముగానుండు దంతముల యిరువ్రక్కలయందుండునట్టి ఆరోగ్యదంతములతోచేర్చి కట్టివేయవలెను. అపైని యుక్తవస్తువులను మెత్తగానూరి చల్లవలెను.

(నూచనీయము) దంతమునొప్పి కలిగినను, కడులనారంభించినను ఔషధము ప్రయోజనము కనుపించక దంతముయొక్క భారమునకు కారణమై యీదంతముయొక్క నేరు దృఢముగా యున్నయెడల అట్టి పిత్తియందు అచంతముయొక్క మూలమును వ్యస్థింపించునట్టి ఔషధమును లేపనము చేయవలెను. మరియు దంతము సహజముగా పడిపోవును, యెటులవనగా దృఢముగానుండు వేగుకల దంతమును వీకేసినచో నొప్పి అధికముగానుండును. మరియు నేత్రములు తలయొడుకూడా నొప్పికలుగును. ఒకానొకప్పుడు దవడశ్యముయొక్క అంచులైపోవును. అనగా బలవంతముగా వీకుబవలన శ్వముకూడా యిరిగివచ్చును. మరియు దంతములను సహజముగా నూకవీయుటకు వుపాయము అనగా దంతమూలములయందుండు మాంసమును శస్త్రముతో దూరపరచి తదుపరిఅస్థలమునందు ఔషధము చల్లవలెను. ఇట్లుచేయుటచలన ఔషధ సారము దంతమూలమునందు త్వరితముగా ప్రవేశించును. ఈవనియందుపయోగించునట్టి ఔషధము అనగా పూతివేరు, అక్కలకర్ర, యీ రెండువస్తువులు చూర్ణించి సిరకాలోకలిపి యెండగోనుంది లేనవలె చిక్కబడినపిమ్మట ప్రతిదినము రోజు వాటికి మూడుపర్యాయములు దంతమూలములయందు లేపనముచేయవలెను. ఈఔషధమును లేపనముచేయునప్పుడు ఆరోగ్యముగానుండు దంతములపైని రదిపిన గోధుమ

పిండిగాని లేక మరియొకవస్తువుగాని లేవనము చేయవలెను. ఇట్లు చేయుట వలన బొప్పిదూరము ఆరోగ్యదంతములయందు ప్రవేశించజాలదు. అధ వాక్యూలీవేరుచెక్క, కిబ్బివేరు, వచ్చుచారిదళము అక్కలకంఠి, పసుపు, కస్తూరి పసుపుగిండలు, యీ మొదలగునస్తువులకనమానభాగముగాతీసి కొని చూర్ణించి వస్త్రుగాలిత మొనరించి శిరకాలోకలిపి మూడుదినము లుంచి తీసి తదుపరి లేవనము చేయవలెను. అధనా యెర్రోహాదళము శిరకాలోకలిపి ఆస్థలమునందుంచినచో దంతమూలమును త్వరితముగా దుర్బలము నొందించును. మరియు శిరకావడ్డికూడా యిటువనే దంత ములను దుర్బలము కలిగించును. మరియు పద్మి అంజారపాలుకూడా యిందువిషయమై బలముగలదిగా నుండును. అంజారు పద్మిఆకులు మెత్తగానూరి లేవనముచేయుట లాభదాయకముగును.

బాలుర దంతముల సమపాచయ లక్షణములు

ఈక్రిందవ్రాయబడిన సుసాయములవలన బాలురకు దంతములు సహజముగా వచ్చుచున్నవి. అనగా దంతమూలములయందు నూనె, వెన్న, కొవ్వు, ఆవుమూలగు, మేమేదడు మరియు వండిన గుండ్రలు మొదలగునవి దంతములపై మర్ధించవలెను. మరియు వైద్య వరులు యిందువిషయమై ఈక్కుచాలు ప్రకృతి ప్రకారముగా చెప్పి యున్నారు. మరియు దంతములు వచ్చునయమునందు నొప్పి విశేషముగాయున్నయెడల కామ, చామరసము గుల్రోగకలిపికాది అద్దులో వేలుముంచి నెమ్మదిగా చెక్కెళ్ళలోభాగమునందు మర్ధించవలెను. మరియు దంతములు రావారాభించినయెడల తల, మెడ, చెవిమూలములు చెక్కెళ్ళు మొదలగు అంగములను స్నిగ్ధముగా నుంచవలెను. మరియు గోరునెచ్చవినూనె చెవిలోపోయవచ్చును. దంతములువచ్చునప్పుడు బాలురకు యేవస్తువును సమలయ్యకూడదు. అనగా దంతములను వెడలిపోవును.

దంతముల ప్రకృతి దశకంఠె హెచ్చగు ల క్షణములు

ఇందు రెండు భేదములు కలవు (1) భేదము దంతములు పెరుగుట చిక్కనగుట మరియు, ఒకవిధముగు వావు దంతములయందువున్న ముగుటదీని కారణము దంతములములయందు మలముచేరి దంతములు భోషనమును నేలలు గ్రహించుచున్నవో అటులనే పెరుగ నారంభించును. అవి మలినమునుకూడా గ్రహించుచున్నవి. మరియు, పొడుగుగను వెడల్పుగను పెరుగుచున్నవి. మృదువదార్దములను గ్రహించకుండున ప్రక్కనుండు నరములలో రంగుగలవి కాబాలవు. మరియు, దంతములకు నిశ్చయముగా రంగు కలుగుట మలముచేరుటవలనకూడా కలుగగలదు. నిది రెండు విధములుగా విభజించబడినది. మొదటిభేదకారణము ఉష్ణదోషముగును. దీని చిహ్నములు అనగా దంతములయందు నొప్పి కలుగును.

==*(1) దంతములు విశేషముగా పెరుగుటకు ఓకిత్స==

శిరావేదనము చేయుట అజశ్శక్తితాను సారముగా విరోచనము చేయించుట దంతములకు తిమ్మి కలిగించుటకై యవలు, గనకసాలు నీళ్ళలోవేసికాది వడియబోసి ఆకషాయమును పానము చేయవలెను. మరియు, మలమును పారదోలుటకై నమాగోరసము, వన్నీకు మొదలగువానితో పుక్కిలించవలెను. మరియు, నర్వీకాయ, మాచికాయ, మూయి, శింకాలోకలిపి దంతములపై నుంచవలెను.

(2) భేదము నెమ్మగల క్షేష్ణకారణమువలన దంతములు పెద్దవగును. దీనిచిహ్నములు నొప్పిలేకుండును.

==*(2) దంతముల ప్రకృతి దశకంఠె పాద్దవగుటకు చికిత్స==

మెదడునందుగల మలమును తీసినేలుటకై యారజాత్ విరోచనములగుటకై ఔషధములను యివ్వలెను. మరియు, ఉష్ణము శుష్క-

త్వముగల వస్తువుల కషాయములతో వుక్తి లించాలెను. మరియు, తుంగమస్త్యులు మస్తకి, సమలించవలెను. దీనివలన మలము కడలిగోవును. ఎల్లల్లి నూనెతో వేయిగిరి దంతములపై వర్ధింతులవలన మలము సప్తయగును మరియు కాలకం కెడలింపెటో వివిధ యుక్తిలి గించుటకూడ వుచితమని తోచింయెడల వెల్లల్లి, తింసికకు సముతో నూరి దంతముపై వర్ధించవలెను. (2) వ శ్రేయము దంతముల పొడవు గా పెరుగినారంభించును. యిటుల పెరుగుటకు మూ సకారణములు గలవు. (1) జన్మకండి యదంతములు పొడగుగా నుండును. మరియు విశేష కాలము వ్యాతీతంబునచో కెడ. ద తము కూడా జగిపోవును. లే దాల్సిగిపోవును దంతముల కఠినత్వము యొక్క కా లము వ న అటులనే యుండును. అనగా నిది విజయలో పెరుగుటకేను. ఎటువనగా తనద శయం చేయును. రెండవవంతము చిన్నదగుటవలన యిది పెద్దదిగా యుండుటకు కలబడుచుండును.

(2) దంతములు వశ్యతీదశకంపె పెద్దవగుటకు దిక్కి ఎంతవుది రముగా వుచునో అంతవరకు యీ వినివేయబడిన ము వశ్యముగా నుండు అప్రవచములతో కొనివేయవలయును. లేక ఆ కారణముతో అరుగ దీయవలెను. మరియు నిది ఇతరదంతములతో ననగా ననగా నుండునటు ల చేయవలెను మరియు కోయుటయ మన్ను, అరుగదీయుట యందు సావధానుడయి వుండవలయును. అనగా దంతము ము కూడకు వం కరపోకూడదు. ఇటు దంతముల పెరుగుటకు ఇయవేయముయి వైద్యులు వర్ధించియున్నారు అనగా నను గింపనువును సరిగానముల కాలకుండు కారణముగా బట్టి దీనిని కోయుట అనుకూతితో అరుగదీయుట మొదలగు అలక్షములకు దానియవలసి వచ్చినది. మరియు ఖ్యముగా పొడవునయి అధి కుయునచో దంతములను కుటి కటి కలియ నివ్వదు.

(2) వ కాళిదాసు దంతములు ములులుందు వాపుకలిగిన కారణమువలన దంతములు పాపములు సంపాదించుచున్నట్లు ఇంకొకటి (3) అవశ్యమును సమయము శిరానీమముచే నుపయోగించుచున్నట్లు ములులును యివ్వవలెను. మరియు వాపు అంభులు వాడు మలమును తొలగించుటకయి మలమును హరిచునట్టి వస్తువులనములు కషాయములతో పుక్కిలించవలెను. అగా కాను చామరము, గులాబిపూల రసముతో పుక్కిలించవలెను. వాపు అంతమునందు మలమును సశింపజేయునట్టి వృదిలముగు వస్తువులు శేవనము చేయవలెను.

(3) వ భేదము దంతములు ములులుందు వాపు పుట్టినను మగును. మరియు దంతములు మెచ్చట పెరిగినచో అచ్చటనుండి పెళ్ళిగిందినేయును. ఈ కారణమువలన దంతము గొడుగుగా పెరిగినటుల కనుపించును.

--- (3) దంతములు పశ్చిమ దిశకంటె పెద్దవగుటకు కిచ్చి ---

దంతమును ధృఢముగా నుండునట్టి వాము వేరు కాకుండును. మరియు దానితో న బాధము పుండునట్లు దానిని చేతితో వెనుక వైపునకు తోలివేయవలెను. దీనివల తినినదికలగు స్థిరముగా నుండును. తదుపరి మస్తక మెత్తగా నూ ఆదం మూములు యందు చల్లవలెను. దీనివలన ఆదంబులు ధృఢముగా నుండును. పిమ్మట బంగారు తీసెతో కట్టినీ కలు అతిపుత్తముగా నుండును. అనగా దంత మెంతవరకు ధృఢముగా నుండునో అంతవరకు పటిక, దుప్పికొమ్ము, భస్మము యీ మొదలగునవి ఆదంతముపై వేయునుండవలెను.

దంతములయందు దురదలు కగుటకు

కారణములు

ఇ దు రెండు భేదములు కలవు (1) అకేవికల జలము, నీచదశయైనచో అనగా గంధకము, పుష్పా, వావడిలవణము, పుష్పనీర,

మొదలగు వస్తువులు కల గంజీళ్లు కావముచేయుటవలన యీ వ్యాధివిశేషముగా ఉత్పన్నమగుచున్నది.

(2) శ్లేషము సేవభోజనము చేయుటలో యీ వ్యాధికలుగుచున్నది దీనివలన తీవ్రముగు నొప్పము వుత్పన్నమై స్వల్పముగా అన్నసారము, అనగా అంగములను బోషించుటలో ద్రవము దంతములములయందు వచ్చిచేయును. ఇథాల్ దంతములయందుకూడా వ్రేవేళించును. మరియు నిమలము శరీరము యొక్క అల్లుకొని యుండును కాబట్టి స్వశరీరమునందు దురద అరంభించును. దీనిచిహ్నములు దంతములయందున్న దంతములములయందున్న దురదకలిగినటులకోచుచుండును. ఈ కారణమువలన దంతములను నమోచుచుండుట వెలసగాని లేక వస్తువులను తిరుటవలసగాని సమీపముయినను దురద శాంతినొందజాల కుండును.

కారణముల దురద కిక్కిరింపు

శరీరము నుండియు, మెదడునుండియు మలమును, తీసివేయుట కయి సాదితీగ కషాయమును పోషించుచేయుటకు మరియు, వుబ్బె యారజ్ మిక్కిలి వుల్లగించదార్ధము చేయవలెను. దోషములను నశింపజేయుటకై దురద నివారించుటకు శిశుజీవితంలోగాని లేక చుక్కూరూరవేరు శిశువులోవేసి కాదు వుక్కిలింపవలెను.

నిదురయందు పృథుకొరుకుటకు కారణములు

ఈరోగ కారణమేమిటగా నరముల మూలములయందు దుర్బలము వ్రేవేళించును. యీ దశ బహుశ వివిధ కారణములకు కలుగుచున్నది మరియు పెద్దవారై నకొలది స్వభావింపుగునీటి, హెచ్చుటవలన కృమిశ్యాతగుచుండును. యీ విధమగు దశ సవ్యాసము, అనస్మారము విగించునట్టి వ్యాధి వక్షవారము, అర్ధాగవారము, మొదలగు వ్యాధులయొక్క తరంభమునందున్న దుర్బలము కిక్కిరింపుట వృద్ధినందు నెవుచున్న, కంప

వాతము కలిసినప్పుడు, దాతములయందు నొప్పి అధిగనుగు యిట్టి
సిలియందు దంఱియూని కొంకుట ఉన్నప్పుడును. దీని కారణమును వెక
పెద్దగ్రాధములయందు విస్తాపూ వ్రకముగా వర్జించబడివున్నది.

---ఈ విషయమును పండ్లు కొడకుటకు చికిత్సలు---

ఈ వ్యాధిగల నొగికి మెదపయొక్క చెన్ను యీ నొగకారణము
యొ యకల అన్ని చెన్నును హరింపచేయుటకై యీ జాతు యివ్వవ
లెను. మరియు, పుకీ యింకలు చేయించవలెను. మరియు, మెదప
యొక్క జీవరముకు బలముగలుగుటకై బలము కలిగింది, బద్దవగు
నట్టి సుగంధతైలములు అగా వంగువొప్పు తైలము కుంకుమ పువ్వు
తైలము మొకపి ధ్రించవలెను మొకపి తైలము మర్ధించుట యెందు
కనగా న్యశితకర్మాపింకు నరముల మొదల్యయొక్క మూలము అచ్చ
టను డి బయలు వెక చున్నది. కాబట్టి మొకపిని తైలము మర్ధించు
టకు కారణమైచుది యీ గ్రాంధక ర్త వదింపచున్నాడు.

దంత చిగుళ్లయందు కలుగు వాపు లక్షణములు

ఈ వాపుకలుగుటకు మూడు కారణములు కలవు (1) రక్తము
వికేమయగుటవలన నూ వ్యాధి కలుగుచున్నది. దీని చిహ్నములు చిగు
ళ్ళయందు నొప్పిలిగి యెట్టగానుండుట, పోటు వాపు హెచ్చియుం
డుట రక్తము హెచ్చినకొలది, యితర చిహ్నములుకూడ ప్రకరణముగుట
మొదలగునవి దీని లక్షణములని గ్రహించవలెను.

---ఈ (1) రక్తజ, చిగుళ్ళవాపు చికిత్సలు---

సరేరు అను సరమున్ను నాల్గు సరములున్ను ఛేదించవలెను.
కొమ్ములను వట్టిది రక్తమును తీసినేయవలయును. అభిప్రాయ మే
మునగా అపస్థులట్టి అపస్థులకై అనుసారముగ చికిత్సచేయవలెను. రక్తనూ
కాల్

క్షణమువలన రోగము శా త్విదిన యెడల విరోచనమునకు ఫలానుల రనమునందు కరకాక్షయలు పిత్తిహాడచేర్చి పానము చేయించవలెను. మరియు, మలమును తొలగించుటకై దిరిశ్శిశిగవస్థ, యెండుఘడి యాలు, అధిక, యెరిచ దనము, పోకచక్కలు యీ మొదలగు వస్తువులను సిమాకోరపమునందు వేసి కాది ఆకషాయముతో వుక్కిలించవలెను. పెద్దపాయలాకురనము, కామంచాకురనము, బావ్లెంగ్లెనము మొదలగు మలములను నోటిరోవుంచవలెను. మరియు, పన్నీరులో సిమాగ్ కలిపి వుక్కిలించుట, మిక్కిలి యువయోగముగనందును. మరియు, వాపు పుష్పిచేయి వాపుయొక్క, అధికత మాత్రము నిలిదియుంపిన యెడల బౌదంచూనె గుల్లోగన్ మొదలగునవి వేడి నీళ్ళలోకలిపి వుక్కిలించవలెను. మరియు, దిగుళ్ళకు తైలములతో స్నిగ్ధముగా వుంచవలెను. వాపు అధికముగావుండి యీ సదుపాయములవలన లగ్నచో ఆవాపును కస్త్రముతో చీల్చివేసి తదుపరి గాయమునందు చెప్పబడిన దికిత్సలను చేయవలెను.

—(3) పిత్తజవాపు లక్షణములు—

రెడలభేదము, పిత్తియొక్క కారణమువలన, దంత దిగుళ్ళ యందు వాపు వుత్పన్నమగును. దీని దివ్నములు వాపు స్వల్పముగా నుండుట నొప్పి, మంట విశేషముగనందుట చల్లనివస్తువులు తీసుటవలన లాభము పొందినట్లులతోచుట మొదలగు లక్షణములు కలిగివుండును. యీ వాపుయొక్క ప్రభావమువలన వాపుపై వేరీలువుందిన యెడల ఆవాపుండి రక్తము తోలగి పోవుచుండును. వేరీలుతీసినచో తిరిగి రక్తము స్పృశనమునందు చేరుచుండును.

—(2) పిత్తజవాపు దిక్త—

కరకాక్షయకషాయముతో పిత్తియును విరోచనమార్గమునుండి తీసివేయవలెను. అవశ్యములైనచో శిరావేదనముచేసి రక్తమును పెడ

లించవలెను. మరియు, శిరావేదనము విరోచనము నకు యిచ్చుటకు ముందుగానే చేయవలెను. మరియు, దశామూలములందు కత్తితో గంట్లువేయవలెను. దీని వలన నీచు క్తము వెడలిపోవును. అట్టిసిగ్నియందు శరీరమలము వెడలిపోవును. అంగము మలహితమయిన యెడల అధిర, కామందివిత్తులు శిర్కాలో వేళికాది వుక్కిలింపవలెను. దీనివలన దంత చిగుళ్ళు వివర్ణమునొందును. దంతచిగుళ్ళయ దుప్రవేశించునట్టిమలము కూడా నిలిదిపోవును. కాబట్టి మలము తీరుటకు ముందు, యీవస్తువులలో వుక్కిలింతుట నవ్యముగు మార్గముగాను. యెంచుకన, అంగము ముడిది మలము వెడలకుండునట్లు ఆటంకము కలిగించును.

(3) భేదము వాపుగల అంగము తెల్లగావుండును. ఆవాపును వేలితో ముట్టి చూచిన యెడల చల్లగానుండును,

---(3) భేదము దంతచిగుళ్ళ వాపు చికిత్స---

ప్రారంభమునందు మలమును మృదుపరచి ఛేదించివేయుటకై తేనె, జైతూణ కషాయములతో వుక్కిలింపవలెను. తదుపరి మలమును తీసివేయుటకై బాబూనా, దవనము, మరువము, గోరంటవిత్తులు, అవిశివిత్తులు, యీ మొదలగువస్తువులు నీళ్లలోవేసి కషాయముకాది ఆకషాయమును వుక్కిలింపవలయును. మరియు, రోగకారణము బలము గల దైనచో, కఫమును వెడలించునట్టి సుషాయములను ఆరోచించవలెను.

దంతమూలమునుండి రక్తము ప్రవించు అక్షణములు .

ఈరోగము దంతమూలముల మాంసమునుండి రక్తము ప్రవించుచుండును. దీనికారణమేమనగా చిగుళ్ళశక్తియందు దుర్బల

ము ప్రవేశించును. ఇట్టిదుగ్బలమొందునట్టి కారణమువలన యీ రుద్ధిరము దంతమూలములనుండి నోవించుచున్నది అందు గ్రహణశక్తిలేని కారణమువలన అంగము సంకు రక్తమునుండి ముందును. అనగా అచ్చట స్థానము దృఢత్వము నొందియు ఉటవలన దంతదిగుళ్ళు నిట్టి రక్తము నోవించనారంభించును.

—దంతమూలములనుండి రక్తము నోవించుటకు దిశిత్వ.—

ఈరోగమునందు దోషమును పోటిగా చేర్చునట్టియు పుష్టికరమగు బోషధములను లేవనము చేయునలెను. అనగా కాల్యూర దిరిచెనగులు తవాక్షురి, తుమ్మచక్క, మాచికాయ, యీమొదలగువస్తువులను మెత్తగానూరి దిగుళ్ళపై వ్రాచునలెను. మరియు జరూరేసిబి మరియు జరూరెత్తీళి మొదలగు బోషధములను దిగుళ్ళపై చల్లవలెను.

—జరూరెసిబి చేయుకోమము.—

పేల్చినపటికి శిరకాలో నాననేయబడినది వకభాగము. వున్న 6 భాగములు. యెర్రోపటికి 1న్నర భాగము యీమూడువస్తువుల మెత్తగానూరి యేకముగా కలుపుటకు జరూరెసిబి అందుదు.

మరియు పటికి సిరకాలో తడువుకోమము యెట్లనగా పటికి తీసుకొని పెంకుపై నుండి పొయ్యిమీదపెట్టి నేయించి నేడిగానుండునప్పుడు సిరకాలో నేయవలెను. ఇటులవేయుటవలన అందుండి ఆవిరి వెళును.

—జరూరెత్తీళి చేయుకోమము.—

తరీఖ అనగా యిదివఃకథనుగు చేపజాతి. దీనిని నిప్పులోవేసి యెర్రోగాకాల్యూర చల్లారిసతతువాసె ఆబూదితీసికొని ఆబూదితో నమానముగా యెండుగులాబివూలచూర్ణము కలిపి యీరెండుమెత్తగానూరియుంచుకొనుటకు జరూరెత్తీళి అందుదు. ఈబోషధమును దిగుళ్ళపై చల్లవలెను.

మరియు తరీఖ్ వశవిధముగచేప నిది పొడవుగానుండును. యీచేప అర్జునునదిగో దొరుకును. దీనిలో వుప్పుకలిపి యొడిచి బస్తీలకు తీసుకొనివెళ్లుదురు. దీని ప్రకృతి ప్రధమదశయందు వుష్ణము గను, శుష్కత్వముగానుండును. నీచేప పాతదయినకొలది గుణాధిక్యము గా నుండును. దీనిని పట్టణములవారు మిక్కిలి ప్రేమతో తీసికొందురు. మరియు వకప్పుడు దంతదిగుళ్ళుకక్తి తనదశనుండి దుష్టలము చెందక శరీరములోమాత్రము రక్తము విశేషముకుటవలన చిగుళ్ళునుండి రక్తము వచ్చుచుండును. దీనిదిహ్నములు రక్తాదిఖ్యతవలనగును.

(ఉపశ్చ) శిరావేదనముచేయవలెను. భోజనము యిప్పుడు వ్యవలయును. చల్లనివదార్థములతో వుక్కిలిచ్చవలయును.

చిగుళ్ళయందు ప్రణములు యాటియొక్క లక్షణములు.

నానూర అనగా వకప్రణమునిది చాలాకాలమునుండి నిలిచి గొట్టమువలె రంధ్రముకలిగి మాంసములో ప్రవేశించి అందుండి పచ్చని నీరు శ్రవించవారంభించును. యీప్రణమునకు కరహ, అప్రక్, యిత్తి సాల్, అందురు. ఇదిమాంసమునందుండును దీనియందు నీముచేరును గాని యిందు దుర్గంధము వాపు లేకుండిన నిది మలరహితమని వైద్యులు వదించుదురు. దుర్గంధము వాపు కలిగియున్నయెడల ఖలీసా అనగా నీచనుండురు. మరియు చిగుళ్ళు దు ప్రణము విశేషముగా నున్నచో దీనిదికత్తి నోటిపూతయందు చెప్పబడిన చికిత్స పునయొగించవలెను. మరియు ప్రణము పెద్దదై అందు రతూబకు అనగా నీరుకూడాచేరి యుండినయెడల శుష్కత్వము కలిగించునట్టి వస్తువులను పునయొగించవలెను. ప్రణము దిన్నదైనచో దీని అనసాకముగా ఔషధమును పునయొగించవలెను. గాని ప్రణము కుళ్ళిపోయినచో ముఖముయొక్క దుర్వాసనయందు చెప్పబడిన చికిత్సను పునయొగించవలెను. అనగా పాతశిరకా, ఫలే దవయాగ్, పునయొగించవలెను. దీనివలన చెకు

మాంసము కష్టమొందును. మరియు నూచికాయలు, బాలింతిబోలు, మరియు దోషభాగములను ఆక్రమించునట్టి జ్వరములు మెత్తగానూరి ఆవృణములై చల్లవలెను. దీనివలన కొత్త మాంసము వున్నను గూఢము. ఇందువిషయమై ముఖరోగములయందు విస్తారముగా వర్ణిచబడియె.

మరియు రెండవలూటికురువు చికిత్సకూడా ఆకలా అనగానోటి యందు కుళ్ళినవృణము నదుకొనముగా నుండును. మరియు ఒకానొకప్పుడు వాతవేయవలసిన అశక్తముకూడా కలుగుచున్నది. మరియు వాతవేయటకు విధానము అనగా నభాకు చిత్తరకు దూరెక్కట్టి దానిని దూదిలో ముంచి మిక్కిలి వేడిగానుండునప్పుడు దానిని చెడిపోయినమాంసముపై నుంచవలెను. అనగా చెడుమాంసము యావత్తు కర్షణముందువరకు యుంచవలెను. యిట్లు వాతవేయటవలన నీచును చేరనియ్యక వృణమును ఆతిసేగముగా మాన్పివేయును.

చిగుళ్లు చిగుతగిపోవుటకు లక్షణములు

ఈ రెండింటిని దంతములుకదలుటయందు నూరునూరు వివరించి యున్నాను. యేలననగా యీ రెండూను దంతములు కదలునట్టి కారణము నందుగలవు గాన గ్రంథవిస్తీర్ణబీ వాన ఇచ్చట అది వర్ణించి విరిపించి తిని. యిప్పుడు చిగుళ్లును గట్టివరది ధృఢత్వమును కలిగియునట్టి జ్వరములను మూర్తిము చెప్పచున్నాను. అనగా గులాబిపూలు, జాఫత్ బల్లూతకకాయ బెరకు బల్లూతక అనగా ఒకచెట్టు మొదలునంతు వుట్టుకాయ. వేపవిత్తులు యివిప్రత్యేకము 14 మామములు. క్యాబేజి, - పిసనూకు, అక్కలకర్ర, యివిప్రత్యేకము 17½ మామములు యీవస్తువులను చూర్చింది వస్త్రుగాలికి మొనరింది చిగుళ్లు పని చల్లవలెను.

—వైద్యవృత్తి అభ్యుపేక్షకులుకు ఊహించుటకై—

ఈవ్యాధి బహుదా మువత్తు దంతములములు అంతమునందు ఉత్పన్నమగును. ఇట్లు కలుగుటకు కారణము వేడిగానుండు వస్తువులు

శాసముచేయుటవలన అందుండి మృదువగు నిశేషభాగమునద్దముగునూ, మిగిలిన భాగము నిలిచి కఠినమైయుండును. రోగి యేజైన తిన్నట్టి వస్తువులలోనుండి యేవోదంతము. యందు నిలిచియున్నదని ఆలోచించుచుండును.

—ఇదిగుల్లయందు దుర్బాంసము పెరుగుటకు చికిత్సలు—

పచ్చనిపటికీ, బాలింతబోలు యీ రెండువస్తువులను మెత్తగా నూరి వక్రముగాలికిముచేసి దుర్బాంసమువైన చల్లనలకు. దీని వలన ఆదుర్బాంసము నష్టమింది యెండిపోవును.

గద్య, ఇది శ్రీమదిమా. బేగ్ సాహెబ్ పౌత్ర పాచ్చాబేగ్ సాహేబ్ పుత్ర “వైష్ణవభూషణ” బిరుగాలీ వివాహమున వైష్ణవిద్యవిద్వజ్జన విధేయ (హతులాబేగ్ నావిధేయ ప్రణేత)లైన

“తిబ్బెఅక్కర్ మాహి” అను వైష్ణవగ్రంథమునందు

వంతరోగాధ్యాయము సర్వము

సంపూర్ణము.



యాకరీముల్ మారూక్.
 బిస్ మిల్లా హిర్రహనూవిర్రహీం.

తిబెత్ అక్షరీషాహీ

తొమ్మిదవ అధ్యాయము.

కంఠ రోగ లక్షణములు

కంఠస్థానము చూపు చిత్రీకరణము.

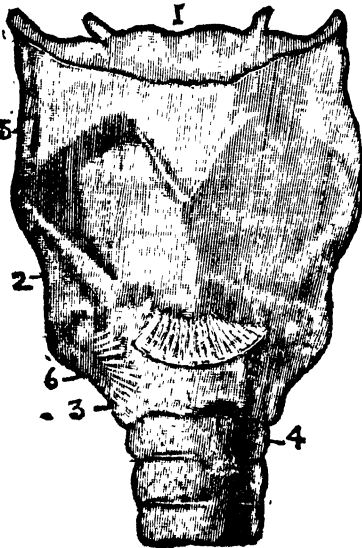

- (1) నాళకములము
- (2) నాళములలో నాళములు
- (3) నాళములము
- (4) నాళములము
- (5) నాళములము
- (6) నాళములము

వైద్యుల నేమిలు కంఠస్థానమును భోజనము శ్వాసనాళముల తో యేర్పర్చబడినదని వదించుకారు. మరియు కాకి అనగా కాకి, కాగ నాళములలో నాడుదురు ఇతర నాళములలో యేర్పరచిన ఒక అంగము. నిది అంగిలిపై వంటునావి నే లాసనమునది. దానిపై వ్యాధ యనంబంధముగు వరములు మొదలగునవి యొండకేరపు విశేషవరములు నేవనరముండవు దీనివలన కలుగువాదము గాలిలో పొక దుమ్ము తేకుండునటుల కుఠ్రలనొందింది కంఠమునందు పొగుచేయుచున్నది.

కంఠమునుండి శబ్దము వెడలుటకు సహాయము చేయుచున్నది. గొంతు గొట్టము మాంసము జీవనకములు సరకులు వ్యాధయనంబంధముగు సరములతో యేర్పర్చబడినది. నిది పొరలతో కలసియుండును. మరియు హంబరా అనగా శ్వాసనాళము, ముందునుండి బైలుదేరినది. వైద్యవరులు ఆస్థలమునకు ఆమాశయము యొక్క ముఖ్యుండురు. నిదిముఖము యొక్క అంగమువగుచేరియున్నది. దీనివ్రాయోజనము ప్రకటనముగుచున్నది. ఎటులనగా ప్రేగులు ఆమాశయముయొక్క క్రింది గుల్లభాగమును దూరముటకు ప్రశ్నమైవది ఇటునే గొంతుకూడా ఆమాశయమునకు వస్తువులు పదార్థములు చేర్చుటకు యేర్పర్చబడినది. మరియు నిది ప్రేగులకంటె విశాలముగానున్నది గొంతుగొట్టములోపలి పొగమిక్కిలి కఠినముగానుండును. ఎందుకనగా భోజనపదార్థములు నోటిలోనుండి దీనిద్వారా వెళ్ళుచున్నవి.

అచ్చట పల్పనె పక్ష్యమైగట్టిననుచున్నవి. మరియుపిప్పిపదార్థము ఆమాశయమునుండి ప్రేగులలోనికి ప్రవేశించుచున్నది. అచ్చటపక్ష్యము నొందుచున్నది మరియు పుష్కసములు అనగా వ్రాపిరిత్తుల ముఖము యిది వక అంగము. నిది గొట్టమువలె మృదువగుశల్యముతో యేర్పర్చబడినది. ఈశల్యము లావుపొరవలెనుండును. మరియు పొరవలె నుండును. నిది యావత్తుకలిసి అతిమృదువగు శల్యము గొట్టమువలె నిలిదియున్నది. మరియు ప్రశ్యేక మృదుశల్యము రెండవమృదుశల్యముతో చేర్చి వకబంధముతో కట్టబడియున్నది. యీరెండుశల్యములమధ్య కొంతభేదముకలదు. యీయావత్తు భాగములపైని ఒకపొర క్రమ్యకొనియున్నది. ఈభాగము సందోకపొర కఠినముగా యేర్పర్చబడియున్నది. మరియు పుష్కసములముఖము గొంతుగొట్టముముందు యుండుబడియున్నది. మరియు ఆమాశయమునుండి గొంతుగొట్టము యెటుల యేర్పర్చబడియున్నదో అటునే పుష్కసములు అనగా వ్రాపిరిత్తులతోకూడా చేరియున్నది. దీనివలన వాయువును పీల్చుట లోపలి ఆవిరిని తెల్ల

ఆనాశయము యొక్క ముఖము మొదలగు అవయవములను చూపు చిత్రము.

- (1) నోడు
- (2) ఆనాశయము యొక్క ముఖము.
- (3) ఆనాశయము యొక్క మొదటి భాగము.
- (4) ఆనాశయగుఢ్య భాగము.
- (5) మధుకోశము.
- (6) పితృశయము
- (7) యక్కోత్ (లివర్)
- (8) పెద్దప్రేగు
- (9) చిన్నప్రేగు.
- (10) గుదస్తావము.

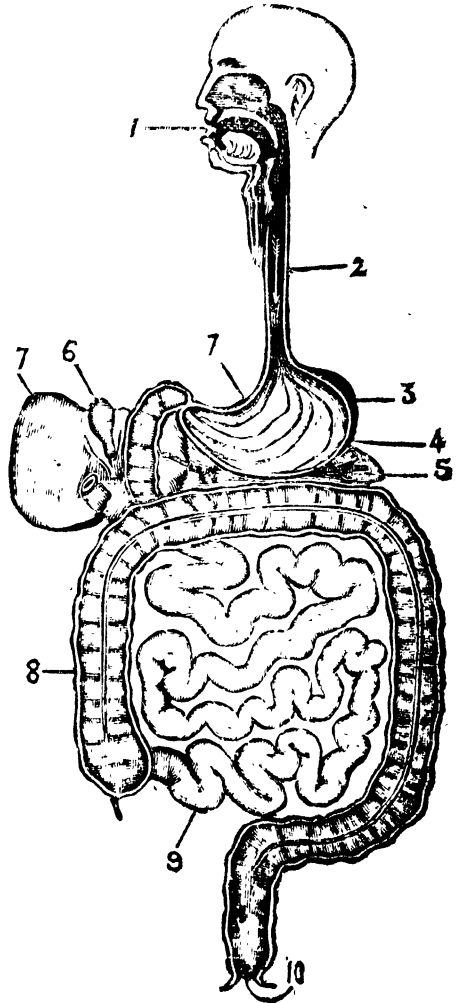

కి వినుచుట ఆనగా పుష్కాశక నిశ్శాసములు కలుగుట కారణముగను. మరియు పుష్కాశములను ఖమునకు అజీర్ణిభావయందు హంజరా అందుదురు. మరియు విజయెజై గొంతునావునకు చెప్పదురు. గొంతుకు హంజరాయొక్క అర్థము వీకేనావునందు వర్ణించబడును.

గొంతువాపు లక్షణము

గొంతువాపు నాలుగువిధములుగానుండును. (1) రక్తదోషకారణమువలన కలుగుచున్నది. దీనిదిహ్నములు గళమునందు యెరువు వుత్పన్నమగుట వృద్ధిపోవుట, మంట, కొద్దిగా నొప్పికలుగుట నొప్పిస్వల్పముగా నుండును. గొంతునందు జ్ఞానశక్తి స్వల్పముగానుండును కాబట్టి నొప్పిస్వల్పముగా నుండును. గమకనే దీనిమూలము మాంసపుముక్కతో యేర్పర్చబడినది. ఆమాంసమునందు నరములు స్వల్పముగా నున్నవి.

— రక్తద గొంతువాపు లక్షణము —

శిరావేదనము చేయుచి మలము స తొలగించుటకై శిరకా వన్నీరుతో వుక్కిలించవలెను. ప్రత్యేకముగా వన్నీరుతో వుక్కిలించవలెను. మరియు, గులాబిపూలు, చందనము, దానిమ్మపూలు, శర్కూరము ఈ మొదలగునవి మెత్తిగానూరి వాపుపై లేపనము చేయవలెను. ఔషధము లేపనము చేయుటకు విధానముకలదు. అనగా వెడల్పు చివరగల నళాకుతో ఔషధమును యెత్తిగొంతులో లేపనము చేయవలెను.

— పిత్తద గొంతువాపు లక్షణములు —

(2) పిత్తకారణమువలన వాపుకలుగును. దీని చిహ్నములు అనగా గొంతులో గ్రుచ్చుకొని నటులుండుట, పిశేషమంట, దాహము అధికముగానుండుట, నోరెండుట, యామొదగు లక్షణము కలిగియుండును. మరియు, పిత్తదవాపునందు రక్తదవాపుకంటె నొప్పి అధికముగా నుండును. యెందుకనగా పిత్తమునందు తీక్ష్ణత్వము అధికముగానుండును.

— (2) పిత్తదకంతవాపు లక్షణము —

వాపును మెత్తవచుటకై బాలింతబోలు పాకమునందు, శీఠస్వచేర్చి రోగికి పానమొసరించవలెను. లేక రేలకషాయమునందు మాదీఫల రసాయనము కలిపి పానము చేయవలెను. మరియు, మలమును తొలగించుటకై కామంచాకరము, కాన్నీ ఆకరము. మరియు, ఆత్యంత నిబంధకరమగు ఓషధులు అనగా అకరోటునబ్బు, పూరిపండునబ్బు,

వన్నీడు బార్తలీగ్ మొదలగువానివి పుక్కిలించుచుండవలెను. మరియు లేవనచేయునట్టి ఔషధములు దోషములను నశింపజేయునట్టి ఔషధములను శ్రేణించుటవలన మలము కలిగి గట్టిపడియుండిన మొదలములము యొక్క విశేషస్వీకును తొలగించునట్టి ఔషధములు లాభదాయకము కాబాలవు. అట్టితరి వాపును తగ్గించునట్టియుములమును పెడలించునట్టివస్తువులను పుక్కిలించునట్టి కషాయములలో చేర్చవలెను. అనగా శలకాయజకుడు, భకమి, బేనానా, దూలగొండ్డివిత్తులు, వద్దిధనియాలు, బార్తలీగ్ రసము యీ మొదలగు వానివలన నొప్పితగ్గి వాపు మెత్తబడి నశించును.

(3) కఫజదోషకారణమువలన కంఠమునందు వాపుజనించును. దీని చిహ్నములు వాపునందు నున్న తెలుపుగంకు మృదుత్వము కలిగియుండును నొప్పిస్వల్పముగా యుండుట యీ మొదలగు లక్షణములు కలిగియుండును. గొంతుపీకె యెలుక కన్నమువలె పెద్దవగును.

—కఫజకంఠవాపు చికిత్స—

ప్రారంభమునందు హుజ్జె కోకాయ మాత్రాలు, ముసాంబరం మాత్రాలుగాని లేక యిట్టి స్వభావికముగల యితర ఔషధములుగాని వుపయోగించి కఫమును వెకిలించవలెను. మరియు, ప్రతిదినము ప్రాతఃకాలమునందు తేనెరొ చేసిన గుల్ఖాదు యిర్షవలెను. మరియు, కఫమును తీసివేయుటకై తరువాటి సికిజబీన్, ఆవాలు, మొదలగువాని కషాయములతో పుక్కిలించవలెను. మరియు, నవాసాగరము మెత్తగా నూరి గొట్టములోవేసి ఆవాపుపై పూసవలెను. దీనివలన కఫము మెత్తబడి కరిగిపోవును. మరియు, మాదికాయ, నవాసాగరము, ఉప్పు, పటికీ యీ వస్తువులను నూరి కొండనాలుక యెత్తవలెను. కొండనాలుక యెత్తునట్టి ఔషధములను కొండనాలుక చిగుతవ్వనట్టి ప్రకరణమునందు చెప్పబడును. ఆ ఔషధములను యిందు చికిత్స గ్రహించవలెను.

—(4) వాతజకంఠవాపు లక్షణములు.—

వాతమువలన కంఠమునందు వాపుజనించును. దీని లక్షణములు వాపునందు కఠినస్వయము, అంగలి, నాలుక, కొండనాలుక వీటియందు నల్లనిరంగు కలిగియుండుట, నోటిరుచి వుల్లగానుండుట యీ యొకటియగు లక్షణములు కలిగియుండును.

—4) వాతజకంఠవాపు చికిత్స.—

వాతమును తొలగించుటకై ఆకాశవల్లి కషాయముగాని, లేక మాపురజబ్బు, లేక సాదితీగతో తయారుచేసిన శికింజలిన్ యీ యొకటియగు ఔషధములను ఉపయోగించవలెను. మలమును అనేకపర్యాయములు వెడలించవలెను. మలమునకు మృదుస్వయము నొందించి వెడలించుటకై యష్టిమధుకము, రేలకాయగుజ్జ, పాలు, బాదామనాన, మెంతిగుజ్జనందు కొద్దిగా వ్రప్పకలిపిగాని, యీ యొకటియగువానితో వుక్కిలించవలెను. వాపు అల్లుకొనినయెడల చల్లని వస్తువులు అనగా వచ్చి ధనియాలరసము, వచ్చికాహారసము యెల్లప్పుడు నోటిలో నుంచవలెను. యీ రసముతో వుక్కిలించవలెను. ఉష్ణవదార్థములతో మిక్కిలి సావధానుడై యుండవలెను. ఉష్ణవదార్థములవలన వాపు హరించజాలదు.

(సూచనీయము) ఉపజింహ్వయొక్క వాపు యెటుల విరుద్ధదశ నొందుచుండునో అటులే వాటి వేరుకూడా వేరు వేరుగా విధించబడుచున్నవి. యీవిధముగా వాపు కొండనాలుక యావత్తుభాగములయందు అక్రమించినయెడల దానిని మహామూది మరియు, ఉస్తువాతి వాపు అందుడు. అనగా స్థానమువలె క్రిందినుండి పైవరకు గుండ్రముగానుండును. వాపు కేవలము కొండనాలుక దివరయందున్నయెడల దీనిని వర్షానలి అనగా ద్రాక్షవంశువంటి వాపు అందుడు.

కొండనాలుక నచ్చు లక్షణములు

కొండనాలుక పెద్దదై వాపులేకనే క్రమికి జారిపోవును. యేనో ఒక వస్తువు గొంతులో ప్రేలాశుమన్నట్లు గోగికి తోమి మంచును. అట్టి స్థితియ ను నోరువిప్పి నాలుకసాది చూచినచో కొండనాలుక పెద్దదై వటుల కనుపించును. ఆనాలుక ప్రేలిచో లేవనెత్తువరకు గోగి గ్రానము మిగుటకు వీలులేకపోవును. మరియు నిది బిరుగుపట్లకు సగుతుల లుహతో అందురు. యీరోగముగంతువిధములుగానుండును. (1) కాణము రక్తసంబంధముగు ఉష్ణగుప్తప్రకృతివలన వాపు కలిగించును దీని లక్షణములు తోడవడలు, కొండనాలుక మొదలగునవి యెర్రోగానుండుట, ఉష్ణము విశేషముగానుండుట యీ మొదలగు లక్షణములు కలిగి యుండును.

❦ (1) కొండనాలుక నచ్చునను చికిత్స. ❦

కీఫార్ అనునరమును ఛేదించవలెను. మరియు రక్తశారణము వలన కొండనాలుకయందు వాపు కలిగినయెడల రక్తసంబంధముగు వాపునందు వర్ణించబడియున్నది. అందు దెప్పబడిన బోషణములు యీ వ్యాధియందుకూడా ఉపయోగించవచ్చును. అజీర్ణముగా నుండినచో యోగ్యముగా నుండునట్టి వస్తువులను శేవించుటవలన అజీర్ణము హరించును.

❦ (2) కొండనాలుక నచ్చులక్షణములు. ❦

(2) భేదము కఫముయొక్క శారణమువలన చల్లది దుష్ప్రకృతి యేర్పడి యీవ్యాధికి శారణమగును. దీని చిన్నోములు నోటిలోమిక్కిలి అధికముగా జిగురుకలుగుట యెరువురంగు నొప్పి లేకుండుట యీమొదలగు లక్షణములు కలిగియుండును.

❦ (2) వ. భేదము కొండనాలుక నచ్చుకిట్టి ❦

కఫమును తీసివేయుటకై తేనెకలిపిన నీళ్లు మరియు బాఫాకమా

యము మొదలగువానితో వుక్తి లించవలెను. మరియు ఆన్, వటికి మెత్తగానూరి వుల్లదానిమ్ము, తిమ్ముదానిమ్ముగుజ్జ రసములోకలిపి వుక్తి లించవలెను. దీనివలన నోటి ముండుకల చెమ్ము లగ్నిపోవును. మరియు వటికి మెత్తగానూరి స్రుంగిభస్మము, నవాసాగరము యీ మొదలగునవి మెత్తగానూరి గొట్టములోబోసి, కొండనాలుకపై వూదవలెను. లేదా చిన్ననలాకునకు దూకిమ్ముట్టి ఆ అవుషధము నందుముంది దానితో కొండనాలుకపై అద్దవలెను. యెందుకనగా, కొండనాలుక విషయమై కాదు. దీనిమొదలు నరము దీనినమీపమునందుండు మాంసమునకు ఆ రబ్బిభావనో తగనగా అందురు యీమాంసము వుపజింహ్వనో కలిసి యుండును. యిటులనే నిది పొరతో తలఘత్రైపై యిరువ్రక్కలయందు అంటుకొని యున్నది. తల చర్మముతో నంబ ధము కలిగియుండిన ఎడల అంగమునందు అజీర్ణము వీకు కలిగించునట్టి వస్తువులు మాడుపై నుంచినయెడల దీనివలన శిరస్సుయొక్క చర్మము లాగనారంభించును. అజీర్ణముకూడా ఉత్పన్నమగును దీని నం మోగము వలన కొండనాలుక కూడా పైకి లేదిపోవును. మరియు ఆబోషధముల విధి ఈక్రింద వ్రాయబడు చున్నది.

వగడచూరు, తుమ్ముకాయనలు ఎండించిన జిగురు, వుప్పును న్న, వీటిని అరబ్బిలో తీక్షణమునతబాసా అందురు. మరియు సరేన్, ఇన్ వగోలు ఇందుండి ఇన్ ఫగోలు గింజలుతిప్ప లిక్కిన వస్తువులను మెత్త గానూరి వుంచుకొని శిరకా అధిరాకములు ఎడుధనియాలు యీ మొదలగు వస్తువులు కషాయముకాది వడియబోసి యోగ్యముగు వస్తువులు అనగా పై వస్తువులు ఆకషాయముతో కలిపి మాడుపై నుంచవలెను. గాని ముందు మాడుపై నుండు వెంట్రుకలు గొరిగి, లేసము చేయవలయును.

ఈబోషధము బాలురకు, యవ్వనులకు, వృద్ధు కు కూడా వుపయోగించవచ్చును. యిది కొండనాలుకను పైకిలాగుకొనును. మరియు

మొదలునుండి కొండనాలుకపై నెగువలన ప్రవణమునకూడా ఆర్పివేయును. మరియు బాహ్యకొండనాలుక యెత్తుట్టి నొవధములు అనగా మాదికాయ, శిరకాయనూ) మాడుపై తేవనము చేయవలెను. మరియు కాల్యవ ముంతానినుట్టి శిరకాయలో కలిపి మాడుపై వేయుట లాభదాయకముగును. కొండనాలుక వాయటవలన దీని దివర లావుగా పెరుగును. మొదలు నన్నముగా నుండును. అట్టిస్థితియందు ఔషధప్రయోగమువలన ప్రయోజనము కలుగనియెడల జుప్ప అను వస్తువును వేడినీళ్ళలో వేసి కరిగించి అనీళ్ళతో వెచ్చ వెచ్చగా పుక్కిలించవలెను. దీనివలన వాపు మెత్తబడి జుప్ప మొండగలదు. వాపు మెత్తబడినవెనుక దోషములను నాశనముచేయునట్టి కషాయములతో అనగా ఉసారైలహెతుత్తిన్సుక్, మాదికాయ మొదలగునవి ఆకషాయమునందు చేర్చి పుక్కిలించవలెను. దీనివలన మలము కొండనాలుకపై చేరజాలదు.

ఈరోగి కొండనాలుకయందు వృష్ణము కలుగుటవలన ఎరుపురంగు కలిగి వేడిగా నుండినటుల తోచుచుండిన కాసుచారురసము వచ్చిధనియారసము, పుక్కిలించవలెను. మరియు వటికి సంబంధముగ ఔషధములు వాలిన కొండనాలుక యెత్తుటకు నిష్ప్రయోజనముగా నుండును. అనగా కొండనాలుక మూంముయొక్క సరము నన్నముగను దివర పెద్దదిగానుండును. అనగా దాక్షిణ్యముతో సమానముగను తెల్లగానుండును. గొంతులో అడ్డవకీముకుటవలన రోగికి పూసిరి ఆడకుండినయెడల కొండనాలుక యెంతపెరిగినదో దానిని త్తిరించివేయవలెను. ఇట్లుకొండనాలుక పెరిగి దీని మొదలు నన్నముగను ప్రక్కలయిండు దిన్నదిన్న గుల్లములేయున్నచో నిది బిరుగగ్గిపోవును. ఇట్లుండిన దీనిని కత్తిరించదలచినయెడల ప్రధనుమున శరీరమునుండి మలము వెడలించి తమరి కత్తిరించవలెనుగాని కొండనాలుక యూనత్తు తీసివేయకూడదు. ఎందుకనగా తన ప్రమాణముకంటె బాసి, పెరిగినభాగమును మాత్రము తీసివేయవలెను. ఎందుకనగా కొండనాలుక యూనత్తు తెగిపోయినయెడ

అ రక్తమును ఆపుట మర్లలము. అనగా రక్తము కంఠమునుండి దిగి పూపిరితిత్తులు, కంఠమునుండి రోగితక్షణము మృతినొందును.

మరియు కఠినమగు చాపున్న, గొఱుకువాపున్న, రోగికి మృత్యువున్న, కలిగించును. మరియు వైద్యవరులు యీ కాగణమువలన దీనిని ఛేదించుటకు స్వరవడకు. అనగా ల్యవషి ఛేదించినచో కొండ నాలుక మొదలగు తీక్షణకూడదని గ్రహించి సావధానముడై దానిదివర భాగముమాత్రము కత్తిరించివేయవలెను. గాని పెరిగిన భాగములో శేషముంచుకూడదు. ఎందుకనగా తక్కువ భాగము కత్తిరించినచో నొప్పిముక్కు కష్టదశ అటువే నిలిదియుండును. మరియు ఛేదించుటకు రెండువిధములు కలవు. (1) దోషాఅయుధముతోను (2) ఖోషధము తోనున్న. ఆయుధముతో తీసినేయువిధానము. అనగా రోగిని సూర్యుని కనుదుగా కూర్చుండబెట్టి నోరు విప్పించి రోగినాలుక తనవేలితో క్రిందికి ఆదాదివేసి కొండనాలుక తన నిడదకకంటె మెంఠపెరిగినదో చూచి ఆయుధముతో వట్టుకొనవలెను. ఈ ఆయుధమునకు మాసికతుల లోహాత్ అనగా కొండనాలుక వట్టుకొను ఆయుధమునుడు. నీ ఆయుధముతో పట్టుకొని కత్తెతో కత్తిరించివేయవలెను. లేదా శస్త్రముతో తీసినేయవలెను. తదుపరి పన్నీరులో సియగు నానవేసి పుక్కిలించవలెను. దీనివలన పిశేష రక్తము వెడలజాలదు. ఇటువే కుకునన్ అకమానా బంగారుపంటి గుజుకురుకోచేసిన బిల్లలుయిగుదులో అశీకవస్తువులు చేర్చియున్నవి. మరియు సల్లమును అకరోటుతో చేయబడిన మదిర అనగా సారాయి మరియు సాధాగణసారాయి శ్యాబేజి, నబరీ, యీ మొదలగునవి సిద్ధముగ యుంచుకొనవలెను. ఎందుకనగా అవసరము కలిగినయెడల యీ మొదలగువస్తువులతో పుక్కిలించవలెను. ఈవస్తువులు రక్తమును తక్షణము ఆపినేయును. మరియు దోషములను ఆక్రమించునట్టి ఖోషధములను సలూకు వెడల్పుభాగమునుండి మొత్తి కొండనాలుకకు అద్దవలెను. దీనివలన రక్తము నిలిదిపోవును. మరియు పుల్లని

వద్దిదా)క్షవండ్లు, రిబాన్, కామంచాకు, వుల్లవిబేనానాకాయ రసము, యామొవలగునవి యిందువిషయమై గొప్పలాభము గలుగ జేయును. మరియు కావిరాయి, శీతోదకముతో అరుగదీసి లేవనము చేయవలెను. నిది ప్రత్యేకముగా రక్తమును ఆవుటయందు ముఖ్యమైనది.

మరియు ఔషధముతో తీసివేయు విధానము అనగా ఇంగువ, పటికె యారెండువస్తువులు మెత్తగానూరి కొండనాలుకపైన లేవనము చేయవలెను. దీనిని కత్తింతుట యోగ్యముని తోదినచో యిటులనే నవానాగిరము, ఇంగువ యారెండువస్తువులు మెత్తగానూరి లేవనము చేయవలెను. నిది కొండనాలుక మొదలు నన్నవరచుచున్నది. కొండనాలుకను తీసివేయుచున్నది. మరియు కేవలము పటికె నోటిలోయుం చుటవలన ఇందువిషయమై మిక్కిలి లాభము పొప్పించును. మరియు మూడుదినముల తరువాత మాడిపోవును. ఈకోత ఔషధములకు లేవనము చేయునప్పుడు రోగియుండు దిండువుంది కూర్చుండబెట్టి నోటిలో నుండి యుమ్మి బైటికి వెడలుచుటల నోరుతెరిది యుంచవలెను. అనగా ఔషధము యేమియు నోటిలోనుండి గొంతులో దిగకూడదు. మరియు నాలుక తెగినవెనుక మలమును పూరించునట్టి ఔషధములను ఉపయోగించవలెను.

(నూచోయము) కొండనాలుక తీసివేయుటలో మొదలునుండి బొత్తిగా తీసివేయకూడదు. యెందుకనగా కొండనాలుక బొత్తిగా తెగినయెడల శబ్దమును బంధించును. మరియు కొండరు రోగులు వ్రాపిది ఆడక మృతినొందుదురు మరియు కొండనాలుక మొదలంటతీసివేయుట వలన అనేకవిధముల రోగముల పాలగుచున్నాడు. కాబట్టి శ్వాసబంధిర చనిచే రోగి మృతినొండజాలదు. గాన దీనిని తీసివేయుటకు త్వరపడకూడదు. అనగా శ్వాసబంధించువరకు నాలుక తీసివేయకూడదనుట. నాలుక తెరిగి గొంతుకు అడ్డపడి తీసివేయవలసిన అగత్యము కలిగినచో

నాలుక యెంతపెరిగినదో ఆలోచించి దాని నిజదశకంటె హెచ్చుగా నుండు భాగమును కత్తిరించివేయవలెను. మరియు పెరిగిన భాగము యేమియు వదలకూడదు. యెందుకనగా పెరిగిన నాలుకను వదలివేయుటకూడా నిష్ఫలమున కార్యము కాబట్టి లోహశస్త్రముతో ఛేదించుట ఉత్తమము. యెందుకనగా బౌద్ధధర్మవనాదులతో తీసివేయవలసిన వశేషము కోయట శతినముగా నుండును.

శ్వాస బిగపట్టు వ్యాధి లక్షణములు.

ఈవ్యాధియొక్క అర్థము శ్వాసపీల్చునప్పుడు, అధవా యేదైన మిక్కిలి సమయమునందున్న, యీరెండు సమయములలోను హాని సంభవించుటవలన కారణము శక్తి దుష్టలమునొందును. రోగి బలానుసారముగా బొత్తిగాపోవుచుండును. మరియు కఠినత్వము నొందుచున్నవి. వీటివర్ణనము ముందు చెప్పబడును.

అనగా శ్వాస, బిగపట్టుటకు కారణము గొంతుపీకెనుండు కలుగుచున్నది. గాని సమీపముగుటవలన అన్నవాహిని నాళమునందు కూడా యువద్రీవము సంభవించును. నిది దగ్గరేక అన్నవాహిని నాళమునందు వుత్పన్నమైనది. సమీపమునందుండునట్టి కారణమువలన శ్వాస నాళము మార్గమునందున్న, పుష్కలములు అనగా ఊటితిత్తుల ముఖమునందుకూడా ఉవద్రీవము కలుగుచుండును. సమీపమునందుండు కారణమువలన అట్టి సమయమునందు కూడా కష్టము సంభవించును. మరియు కారణము విశేషమైనవల సమీపమునందుండు అంగములను ఆశాదివేయును. యే అంగమునందు వ్యాధిసంబంధముగు మలము కలుగుచున్నచో ఆ అంగముల కార్యములయందు విశేషముగా హాని సంభవించును. యెట్లుననగా శ్వాస నాళమునందు వ్రవద్రీవము కలిగినచో కారణము బలముగల దగుటవలన అన్నవాహిని నాళమునందు కూడా కష్టము సంభవించినయెడల యిట్టి స్థితియందు యథాపి శ్వాసపీల్చుటను

గానము మింగుటకు కఠినముగా నుండును. కాబట్టి శ్వాసస్పృహవట్టి వట్టి అధికత్వము గానము మింగునప్పుడు అధికమగును. యెటులనే దీని విశద్యత అనగా భోజనపదార్థములు మింగుటయందు వ్రుషద్రవము కలిసిపోతే కారణము బలముగల దగుటవలన శ్వాస అంగములుకూడా సమీపముగా నుండుటవలన మిక్కిలి కష్టము సంభవించును. మరియు, అన్నసానాదులు వెళ్లునట్టి అంగములయందుకూడా కష్టము అధికమగును. అప్పటి కారణముయొక్క విశేషత్వము సమీపమునందుండునట్టి అంగములనుకూడా కష్టపరచును. యెటులననగా యిట్టి దశయందు రెండింటియొక్క కార్యములయందు హాని సమానముగా నుండును. మరియు శ్వాస వట్టువట్టివచ్చుట, గొంతువట్టుకొనుట, యే యేస్తానములయందు కలుగునో అట్లు కలుగుటకు నాలుగు భేదములుగలవు.

(1) తొత్తై అనగా నాలుక మూలమునను రెండు మాంస గ్రంధులుగలవు. గొంతుయొక్క గొప్పసరములు యిందు ప్రవేశించి యున్నవి. ఈసరములు పిక్కలు చేతుల యందుండి వ్రుత్సన్నమగుచున్నవి. మరియు వీటియందు మఖము, నాలుకకు సంబంధముకలిగి యుండును. లవుజత్తై అనగా నాలుక వెనుక ప్రక్కనుండు మాంస ఖండముయందు వావు కలిగినయెడల దీనిని ముతాఖ్ ఖునాక్ అనగా కేవలము శ్వాసవట్టుబట్టుట అందురు దీని లక్షణములు రోగి నాలుక మఖమునుండి బైటికి చాదినయెడల వావు ప్రవేశ్యేక్షముగా కనుపించును. మరియు 2 వ భేదముకంటె దీనిని ఖునాకుకవ్వీ అందురు. ఇది విశేష ఆరోగ్యముగలది. మరియు లవుజత్తై దీనిని నాన్వతాకూడా నామము గలదు. నిది మాంసపు రెండుఖండములు యివి గొంతుయొక్క రెండుభాగములనుండి నాలుక మూలమునకు సమీపమునందు యేర్పడియుండును. మరియు యీమాంసముక్కలవలన కలుగులాభ మేమనగా గాలి నాశికమునుండి పీల్చునమయమునందు ఒకేవర్షాయము లోవలకు ప్రవేశించియుక నెమ్మదిగా ప్రవేశపెట్టుచున్నది.

ఋనాకృతలఖ వ్రధమభేదము నాలుగువిధములుగా విభజించబడియె. (1) రక్తసంబంధముగు మలమువలన వాపుకలుగును. దీనిచిహ్నములు ముఖము యెగ్గిగానుండుట గొంతు తలయందుండు నరములు రక్తముతోనిండి పరుగిడుచుండును. మరియు గొంతుయండుచుండుట నోరుతియ్యగానుండుట సారాయి పానముచేసినటుల తోచుచుండుట మరియు మలము సర్వశరీరమునందు ప్రవేశించినచో అంగములయందు నీర్పమాతప్ప యితర లక్షణములు రక్తాదికమువలన కలుగులక్షణములు కలిగియుండుట మొదలగు లక్షణములు కలిగియుండును.

—ప్రతికేవలము శ్వాస విగబ్బుటకు (1) భేద చికిత్స.—

ఈవ్యాధికి ఋనాకృములభ అందురు. శక్తియందు దుర్బలత్వము కలిగియున్నయెడల రెండుచేతులలోనుండు సరేరు అను నరములను ఛేదించవలెను. రక్తమును కొద్దికొద్దిగా అనేకపర్యాయములు వెడలించవలెను. అనగా ప్రతిగంటకు 17న్నర మాషములుగాని 35 మాషములవరకు రక్తము తీసివేయవలెను. మరియు యెట్లు అవశ్యముడునో ఆఅవస్తాబట్టి రక్తమును తీసివేయవలెను. అనేకపర్యాయములు రక్తము తీయుటవలన కలుగులాభమేయనగా రోగి అచేతనుడుకాజాలను. అనగా గొంతువాపుగలరోగికి సుగ్రహతప్పటకేవలము అసాధ్యమగుచున్నది. అనేకపర్యాయములు శిరావేదనచేయుటకు మధ్యమందు నాలుక క్రిందనుండు నరములు క్రింది వైపెదప్పు నరములు ఛేదించుటయందు జాగ్రూకుడై యీనరములను ఛేదించవలెను. ఇట్టితరి ముఖ్యముగా నాలుకక్రింద నరములయందు మలమునిండియుండును. ఆమలము గొంతుభాగములయందు చేరి బుద్ధిచబడినయెడల సర్వశరీరమునందు రక్తము నిండియుండనిచో శిరావేదన చేయనవసరముండదని గ్రహించవలెను. కాబట్టి యీవ్యాధియందు భోజన మొనగుట మంచిదికాదు. ఎందుకనగా యీరోగమునందు లంకనముంచుట రక్తమోక్షణముతో నమానగుణము కలిగించునని గ్రహించవలెను. మరియు గొంతువాపు శరీర

మయోగమువలన కలుగుచున్నది. శక్తి నహాయము గలదైనచో హాస్ తెఅందామ్ అధనా బాసలికు అను శిరావేదన నలేదు అను సిరావేదన మునకు ముందుచేయవలెను. ఒకవర్షాయము రోగి అచేతనుడగువరకు రక్తము వెడలించవలెను. దీనివలన గొంతువాపు తక్షణమే నశించును. వీలై నంతవరకు ఇట్టిరోగియొక్క పిక్కలపై కత్తితో గుట్టుచేయుటవల న మిక్కిలి లాభదాయకమగును. మరియు సాఫిగ్ అను శిరావేదన చేయుట మిక్కిలి వ్రవయుక్తమగును. నుఖ్యముగా యీరోగికి రక్తాది క్రోశ మూలవ్యాధి (అర్బురోగము) రక్తము నిలిచిపోవుట లేక స్త్రీకు రజోధర్మము లేకపోవుట యీమొదలగు కారణములవలన గొంతువాపు కలుగుటకు హేతువగును. శిరావేదన గావించిన తదుపరి మృధువగు హుకునా అనగా వస్తికర్మచేయుట లేక ఆతివేగముగా గావించుటవల న లేక ఫలజాతుల రసాయలవలన గాని లేక గుట్టి వ్యభావికమగు విత ర కషాయానులవలనగాని శరీరమును మృదుస్వరూ పొందించవలెను.

మరియు, మలమును వెడలించిన పిమ్మట శిరకాలోగాని శికింజ బీన్ గాని, పున్నాబ్ వర్షతులో చిరిశె గలు, కాహునిత్తులు, కాసిని విత్తులు, యెండుధనియాల కషాయము మొదలగునవి కషాయముకాది గాని లేక పూతివండు రసము తీసి ఒక్కబడువరకు కాచవ లెను. దీనిని రుబ్బు అంగురు. మరియు, అకరోటు సిరకాలోవేసికాది పుక్కిలించవలెను. మరియు, చచ్చి అకరోటు శిరకాగాని పుక్కిలించ వలెను.

వచ్చి అకరోటుపై బెండు శిరకాలోవేసి యుంచవలెను. నిది గొండువాపును తీసివేయుటకు ఆశ్శ్యంత గుణదాయకమైనది. మలము యెంతవరకు వెడలకుండునో అంతవరకు పుక్కిలించుట యోగ్యము కాదు. దీనివలన మలము మృస్మానములవై పువ్వువేళించుకూడదు అనగా ఊరితిత్తులు హృదయస్తానములయందు పోవేళించకుండుటకు కాపాడ వలెను. రోగము హెచ్చునట్టి కారణము గలిగించిన యెడల మలమును

వక్రవర దీపిసేవే యుటకు ఆయాధముగా నుండవలెను. యిట్టి నయమునందు వైద్యుడు రోగివద్దకు ప్రవేశించి వుచితముని తోచినను శిరావేదన చేయ కూడదు. యెందుకనగా రోగి నిస్సంజేహముగా దుర్బలము నొందును. యిట్టితరి భోజనమునకు యివ్వవలసిన అవశ్యకము కలిగిన యెడల రోగి గ్రాసము మ్రింగుటకు కష్టముగానున్నచో అట్టి రోగికి భుజింపజేయుట కష్టము కలుగజేయుటయని గ్రహించవలెను మరియు, వావు వైటి వైపుకిలిగియున్నచో వావుపై కత్తితో గట్టువేళి రక్తము వెడలించ జేయవలెను. మరియు, మలమును వక్రవరది తీసివేయుటకు సామర్థ్యము గల ఔషధములతోను కషాయములతోను పుక్కిలించవలెను. అనగా అంజారపండ్లు, ద్రాక్షపండ్లు, మెంతులు, అవిశిషితులు యీ మొదలగు నవి కషాయముకాది ఆవుపాలు, రేలకాయగజ్జా కలిపి పుక్కిలించ వలెను మరియు, మలమును వక్రవరది మ్మధువ్విము నొందించునట్టియు నొప్పిని తగ్గించునట్టి వస్తువులు యావత్తు యీ రోగమునందు వుపయో గించును. మూసనాలుగు దినములు గతించిన యెడల యీ రోగము నకు అంతనయముని గ్రహించవలెను. యీ అంతదినములయందు గుల్ రోగకా (గులాబిపూసనూనె) లో స్వశ్చనుగు మైనమువేసి కరిగించి పాలదూది నీళ్ళలో వేడిసి అందుపై మైసమువేసి కరిగించిన నూనె వేసి గొంతు యిరుప్రక్కలయంచుంచిన మిక్కిలి లాభదాయకమును. మరియు, వావునందు యెరువుగంకు తేక వచ్చనిరంకు ప్రవేశించి నీళ్ళ మొందిన యెడల మలము వక్రమైదలియు, రక్తము చీముగా మారిన దని గ్రహించవలెను. నీవాళి తినంతట దితికి పోయిన నరే లేకచో వావును బద్దలు చేయునట్టి ఔషధములతో పుక్కిలించవలెను. యీ ఔషధముల విధానము అనగా పావకీలవణము యిగువ అబాబిల్ అనువయి మలము యీ వస్తువులను మెత్తగానూరి శుభ్రముగు పాలలో గాని వేడినూనెయి దుగాని వేలిపి పుక్కిలించవలెను. మరియు, మాది కాయ, దానిమ్మపూలు, పటికి, దానిమ్మబెరుడు యిటులనే విబంధకర

ఓవధులను నీళ్ళతోవేసి కషాయముకాది వుక్తి లించిన యెడల వావు బద్ధింతును. అనగా వావుయొక్క భాగములను ఒకటిగా చేర్చును మరియు, వావు బద్ధింతును అలశ్యమైనచో యోగ్యమని తోచిన యెడల ఆవావును వేలితో వత్తికేయవలెను. లేదా సలాకుతో సమానముగానుండు ఆయుధముతోగాని వత్తికేయవలెను. ఈ వావును చిదువునట్టి ఆయుధము సభాకువలెనుండి దీనిదివర కత్తిచివరవలె నుండును. దీనిమొన నన్నముగను గుల్లగానుండును. దీనిని మోలేనియా అనగా గుప్తసభాకు అందురు. దీనితో గొత్తువావును చీల్చివేసిన యెడల చీము వెడలిపోవును. దీనిన పూర్ణనివాసము కౌవభమువలన తగ్గిపోయిన నరే. లేని యెడల ఆయుధము ప్రయోగించవలెను. కాబట్టి ముందుగా శస్త్రప్రయోగము చేయకూడదు. వావు యొత్తు ఒకసారి బద్ధింతునచో ఆవునెయ్యిగాని బసన్ షాత్రైముగాని వెచ్చకేసి నీళ్ళతోకలిపి వుక్కిలించవలెను. దీనివలన గాయము కరిగి శుభ్రముగానుండును. మరియు, పరిశుభ్రమును ఆవుచాలు తేనెతోకూడా వుక్కిలించుటవలన యిట్టి లాభమేపొందెను. పిమ్మట గాయము మురహిలమై శుభ్రముగా నుండిన యెడల కస్మాజిద్ (నూయి) ఒక భాగము నీలిసానక నేరు అర్ధభాగము కషాయముకాది ఆషాయముతో వుక్కిలించవలెను. రోగారంభమునందు యవగంజి, చిరిశెనగలుచేర్చి వండిన గంజి యిచ్చుట అన్నిటికంటె లాభదాయకమగును. మరియు, వావుబద్ధింతున తరువాత గోధుమపాట్టుగంజి బాదంనూనె కలకండచేర్చి వండిన గంజి యిచ్చవలెను. రోగి దశను బట్టి భోజనమునగుట వైద్యుని కర్తవ్యమని గ్రహించవలెను.

— రక్త పిత్రవాపు హార మార్గాలు —

గులాబిపూలు, పెద్దపాయలవిత్తులు, సిశేన్తా అనగా గోధుమపాలు
 ఇగరబెట్టిన సత్తు, రవాక్షిరి, సమాగ్ అనగా యింగ్లీషులో రూస్
 గోరియూ అందుకు. కతిరా అనగా బాదంజిగురు యిచ్చవత్కేకము ర్చి

మాషములు వచ్చకర్పూము రి రతులు యీ వస్తువులు మె త్తగానూరి చూర్ణింది యివ్ గోలు గింజల గుజ్జలో పసి నూరి. మాత్రలు చేసి నోటిలో నాలుక క్రింద యుంచుకొనవలెను.

జఖరెఖ్యాగ జ్ఞసాహి ఆరు గోంధకర్త వచించిన విధానమును యీక్రింద వచించుచున్నాను. గుల్ సమా అనగా మాంసము. నిది అం గిలియంచు పుష్పములు (పూపిరికిత్తులు) ముఖమునకు సమీపముగా కలుగుచున్నది. యీమా. పసువద్ద వావు జంతువు. మలము కడలు ట, జారుటవలన కాలవ్యావనము అగును. గాన మాండుగా తిరాకీదన ము జేయుటవలన మిక్కిలి లాభదాయక మగును. వావు కిలిపించునట్టి మలము గొంతులో పోవేళిం ని గొంతు వావుకలిగి కఠినత్వము వహించి యుండును ఈ సమాంసపాకే అనగా నిది మాంసము నిది ఉపజంహ్వా క్రింద అంగులితో కలిసియున్నది. నిది గొంతునాళముయొక్క ముఖము కందుంచబడి యున్నది.

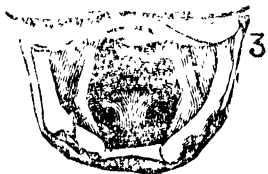

దీనివలన పొగ, దుమ్ము, చల్లనిగాలి మొద లగునవి ఒకేవర్షాయము లోపల ప్రవేశించ జాలకుండును.

(సూచనీయము) యెవ్వడు వావునంబ ధమగు మలముండునో ఆతక్షణమే బద్ధిస్తా చీ ము వెడలిపోవును. అట్టిస్థితియందుకూడా వావు తగ్గుతుండిన సిమితము లేకుండును. మరియు, నాడి తరంగములు కలిగి యుండును. దగ్గుకూడా కలిగియుండును. ఇట్టిస్థితియందు మలము పూ పిరికిత్తులయంచు చేరినదని గ్రహించవలెను. గొంతువావు పుష్పముల వావుతో మారిపోయిం మెడల నాడి బిన్ననిగను విరుద్ధముగా నుండనేర దు. మరియు మనస్సునాంచు స్థము స్రువానివృత్తుకూడా కలుగనేరదు. మలము కడలి ఇది అవయవమునందు దిగిపోయినదని తెలిసికొనవలెను. మరియు ఆనూశయమునందు నొప్పి కెళ్లుట ఉత్పన్నమైనచో ఆనూశ

యమునందు మలము దిగుటవలన కలుగు చిహ్నములని గ్రహించదగును. మరియు నాడి గుంజనటుల తోచినచో మలము నరహారయందు ప్రవేశించినదని గ్రహించవలెను. దీనివలన తశన్నజ్ అనగా బిండు వాతము. పీఠ మొదలగుచవి ప్రశ్నన్నగును. మరియు నాలుగుదినముల తరువాత వాపు మెత్తబడినయెడల పక్షము నొందునట్టి చిహ్నములని గ్రహించవలెను. మరియు రొమ్మునందున్న, మెడయందున్న, యెడవుంగులిగి తగ్గిపోయినచో రెండు అంశములు గలవని తెలియవలెను.

(1) మలము వెడలిపోవును. నష్టమొందును. రోగికి ఆరోగ్యము ప్రాప్తించును. శ్వాస నహజముగా వెడలనారంభించును.

(2) మలము లోభాగమునకు తిరిగి పోయినయెడల ఈరోగము కూర్చొనెనదగును. మరియు శ్వాస బిగబట్టునట్టి రోగినోటియందు ఆవిరి వెడలనారంభించినచో బహుదూరంబి రోగి జీవించుట దుర్లభమగును. మరియు, ఆవిరి వచ్చుటయందు కూడా ఆరోగ్యము కలుగగలదు. కాబట్టి ఈనమయమునందు జతరాగ్ని బిముగలదై నిజదశయందుండిన రోగి గ్యము కలుగగలదు. గాని రోగి ముఖము ఆకువచ్చనిరంగుళిలి కనుగుంటలు నల్లగా నుండినచో యిట్టిస్థితియందు రోగి మృతినొందును. నాడి కూడా దిన్నదిగా నుండును. కాళ్లు చేతులు చల్లగానుండును. నాలుక లావుగను నల్లగానుండిన యెడల మృత్యువు సుభవించుటకు లక్షణములని గ్రహించవలెను.

మరియు శ్వాస బిగబట్టుట గొంతునొప్పితోకూడా జ్వరము సరిభవించుట అసాధ్యలక్షణములని భావించవలెను. మరియు అప్పటి వూష్ణజ్వరమునందు రోగసంధియొక్క దినములందు గొంతువాపు సంభవించినయెడల గొప్ప భయము కలుగును. యిట్టిసమయమునందు రోగి ఒక వర్షాయము పీల్చునట్టి గాలి రెండునాల్గు పీల్చుచుండినను ప్రతిశ్వాసయందు రొమ్ము, ముక్కు, పుటములు కడులుచుండిన అత్యంతభయ

ము గలను. యీలక్షణములను గొంతువాపుయందున్న, శ్వాస విగట ట్టుటయందు గల యావత్తు భేదములయందు గుర్తించవలెను.

—పితృ జకంఠవాపు లక్షణము. —

ఈవాపుయలము పితృమైనయెడల దీనిలక్షణములు మిక్కిలి దా హము నోరెండుట, నోయచేదుగాండట, నిదురనాశనము, మంట, పోటుతో కూడిన నొప్పి మొదలగు లక్షణములు కలిగియుండును.

ఇటులనే రక్త కారణమువలన నొప్పి లాగుట బిగించుట మొదల గు లక్షణములు కలిగియుండును. ఇటులనే పితృ కారణమువలనపోటుతో కూడిన నొప్పి విశేషముగా నుండును. మరియు పితృ కారణమువలన కలిగిన గొంతునొప్పియందు శ్వాసవిగటట్లుటకంటె రక్తనంబంధమునం దు మిక్కిలి తక్కువగానుండును. ఎటువలనగా పితృముయొక్క న్యూన తవలన వాపుయొక్క పొడవు వెడల్పు బహుస్వల్పముగా నుండును.

—పితృ జకంఠవాపు చికిత్స —

రక్త దోషమువలన కలిగిన వాపునందు చెప్పబడిన సుపాయము లు మొదలగు వానివలె శిరావేదనము చేయవలెను. మరియు ఫలాదు లరసము లేక కషాయములయందు రేలకాయగుజ్జ శీరభి స్తకలిపి శరీర ము మృదుత్వము నొందుటకై పానముచేయవలెను మరియు తీసి వేసినతరువాత ఆరంభమునందు దిరి దెనగవస్పృట్టు పూతివండుటట్లు కావసుత్తులపాకము కాళ్ళి విత్తులుపాకము లేక యిటువంటి అన్యవో డుదులతో పుక్కిలించవలెను. అనగా యీవస్తువులను పైనవర్ణించియు న్నాను. మరియు రెండవరోజు మూడవరోజు ఆఘోషధములతో పుక్కి లించవలెను. వీటివర్ణనము రక్తమువలన వ్రుత్పన్నమగు కంఠవాపునం దు చెప్పబడియున్నది.

మరియు గొంతువాపు పితృ కారణమువలన కలిగినచో దీనిని నవ్వువరచునట్టి అవసరము మిక్కిలి స్వల్పముగానున్నది. అనగా విశేష ముగా అటులు ప్రవేశపెట్టుట యోగ్యమగును. ఇందువిషయమై యథ

గంజి థిసప్ గోలగింజలగుజ్జ, వుచ్చకాయరసము, పెద్దసాయలసాకము, యీ మొదలగునవి మిక్కిలి లాభదాయకములగును. రోగము అంతము నకు ప్రవేశించినచో గోధునుపొట్టు నీళ్ళతోవేసికాది వడియబోసి అందులో రేలకాయగుజ్జగలిపి పుక్కిలించవలెను. మరియు మలమును లోభాగమునుండి నీళ్ళవలసినయెడల జుబ్బత్ సావడిలవణము ఆవాలు ఆడవీతులసి యీ మొదలగునవిని మెత్తగానూరి గొంతుపై లేవనము చేయవలెను. మలము బైటికిప్పుట్టకై పుత్తమునుపాయములు అనగా గడ్డముక్రింద శత్రుముతో గంట్లువేసి శ్రుంగియంత్రముతో రక్తముతీసి వేయవలెను.

కఫ (రీ) కఫజకంఠవాపు లక్షణములు.

వాపు కఫ కారణమువలన కలుగుచున్నది. దీనిలక్షణములు ముఖము కండ్లు బరువుగానుండుట వాపు తెల్లగానుండుట నోట జగురు వంటి వుమ్ము విస్తారముగా వెడలుట నొప్పియొక్క న్యూనత నీటి రుచి వుప్పగానుండుట యీ మొదలగు లక్షణములు కలిగియుండును. యీరోగమునందు వాపు కఠినముగా నుండుటవలన అన్నము నీళ్ళు కఠినముగా మింగగలుగుట మరియు యీకారణమువలన కఫమువలన కలుగు వాపు మెత్తగానుండిన గ్రానము మ్రుగుటకు కష్టము బొత్తిగా కలుగకుండును. కఫనబంధముగు మలము స్నిగ్ధముగను చెమ్మగను చల్లగానుండిన వాపు గొంతు వీకే జ్వననాహిని నాళమునందు కలుగు చున్నది. యీనాళముక్రిందనుండు నరములయందు జలుబు అధికము గానుండుటవలన ప్రవేశింపజాలకుండును. మరియు మలము వలచగను వ్రష్టముగను చెమ్మగలదైనచో లోపతినరములయందు వాపు పుత్తన్న మగును. మరియు యీఅంగము కఠినముగానుండి వ్రష్టములేకుండిన ఈ మలమునందుకూడా వ్రష్టము లేకుండును యిట్టి మలము నరములలో ప్రవేశించజాలకుండును.

అంశక ఫజకంఠ వాపు దీక్షితులు

ఈరోగమునందు తీక్షణ విరోచనమునకు యాజీ మరియు, హుష్యై కొకాయా మొదలగు ఔషధములతో ముముసు వెడలించవలెను. మరియు, తరువాటిలో తేనెకలిపిగాని వద్దిద్రాక్షవండ్లగుఱ్ఱ అడవి నీడుల్లికో చేయబడిన శికిలబీన్ ముల్లంగినము, ఆవాలు, అడవిద్రాక్ష అక్కలకర్రతోను లేక ఆరోటుకాయల వద్దిబెడలతో వద్ది సోపురనము యా మొదలగు వస్తువులలో లభ్యమగు వస్తువులతో పుక్కిలించవలెను. వాపు ఆంధమునందు పూతివండుకుబ్ అనగాగుఱ్ఱ తరువాటిలోకలిపి పుక్కిలించవలెను. రోగియొక్క రోగము అంతమునకు ప్రవేశించిమలము నీలినిపోయినచో సావడిలవణము అంజారరనమునందు కలిపిపుక్కిలించవలెను. దీనివలనవాపువక్వమొందిబ్రద్దుగును. మరియు, సావడిలవణము యింకవ, నవాసాగరము యా మొదలగునవి మెత్తగా నూరి గొట్టముతో గొంతులో నూదవలెను. నిస్సందేహముగా వాపును అర్ధిద్దులు చేయును. యీ రోగము కఠినముగానుండిన నాలుక క్రిందకుండు నరములు ఛేదించవలెను. మరియు, ముచ్చనగుంట మందున్న గడ్డము క్రింద శస్త్రముతో గుంటు చేయవలెను అవశ్యకమైనచో జీడిగింజల నూనె గొంతుపైనే లేపనము చేయవలెను. దీనివలన గాయమై దుష్టమలము చీముగామారి వెడలిపోవును. మరియు, తేనె దెనెగవులనుతో పుక్కిలించుటవలన మలము వెడలించుటకు మిక్కిలి లాభదాయకమగును. వాపు బ్రద్దలపోవును. మరియు, వేడిగల ఔషధములను లేపనము చేయుటవలన గొంతునందు గరి ఉత్పన్నమైన యెడల పరిశుభ్రమగు పాలో నూనెకలిపి పుక్కిలించవలెను. అట్టిరి వ్యాధి అంతమునకు చేరినమొడల తెల్లమెరము సాసన్ తెల్లమునందుకలిపి గొంతుపై లేపనము చేయవలెను. దీనివలన శిరావేదనము చేయుటవలన మలము యూడతు వెడలిపోవును రోగ దశస్వల్పమైనచో హస్తె అందాయొక్క శిరావేదన చేయవలెను నరేరు ఆరు నరములకూడా ఛేదించవలెను.

ముఖ్యముగా రోగి కఫమునకు ఉష్ణము మిళితము కుండి రోగి యవ్వ నుడైనచో టిక్టనితోచన కర్మచేరువలెను అనగా నోటికి త్సు పొట్టు అలిలుల్, చులిక్, స్వర్ణ అంజర్ యీ మొదలగునవి కషాయము కాది వడియబోసి వాసడిలవణము, నను ద్రవణములెల్లము లెరువాణి యీ మొదలగునవి ఆకషాయమునందు కలిపి వునయోగించిన విరోచన మగును.

—అకరోటు సర్విముతీయు విధానము.—

వచ్చి అకరోటుకాయలబెండు దంది రనబాసింకి అర్థా శముగా కాది అందులో అర్థాంశము చక్కెరచేర్చి, తిగి పొంగువచ్చువరకు కాది దించుకొని యించవలెను. నమయము వచ్చినప్పుడు ఉవయో గించవలెను.

కఠహ అను గ్రంథకర్తగారు వ్రాసిన అంశములు అనగా ఈ ఆకరోటునర్వము గొంతువాపునందున్న, నోటివాపునందున్న మిక్కిలి లాభదాయకము గాన ముఖ్యముగా యూచికిచ్చి చేయవలెనని వ్రాయ బడియున్నది.

—(4) వాతకారణమువలన కలుగు కంఠవాపు లక్షణములు.—

వాతకారణమువలన వాపు ఉత్పన్నమైనచో దీని లక్షణములు వాపునందు కఠినత్వము, వాపు గట్టిగానుండుట, నోటికుచి చేతుగా గాని వగరుగాగానియుండుట, నోరెండుట, ముఖకాలతి నెల్లగానుండుట వాపుగల స్థలమునందు పీనుసుండుట, సమస్థగిధ కలుగు వాపులయందు కలుగు గాని వాతకోషమువలన కలుగు వాపునందు విశేషముగా పీను తిలస్థి మును. యెందుకనగా యిందు మలము విశేషముగా కూడి చిక్కగా నుండును. ఇందువలన కొద్దికొద్దిగా కలుగుచుండును. మరియు యీస్థానమునందు వాపు ఉత్పన్నమగుట అద్భుతముగా నుండును. యెందుకనగా బహువా వాతము బలమగు కక్షణు ఉష్ణవాపు నూడుట వలన కలుగుచున్నది. మరియు పూర్ణవాపు యీస్థానమునందు యింత

విస్తారముగా నిరవజాలను. దీనిలోనుండి వేలికములము నష్టముగను. మిగిలినములము చిక్కబడి వాతముగా మారును. యెటులననగా దేహమునందు యీస్థానము యెత్తుగా నుండును. వాతము తన స్వభావికము వలన క్రిందికి తిరిగి నుండును. దీని ఆతిరిక్తముగు దానిములము కూడా చిక్కనైనచో తనకుతాను వాపుకారణము కాజాలకుండును. మరియు అప్పుడప్పుడు వాపుగా మారుచుండును.

—వాతజ కంఠవాపు చికిత్స.—

శిరావేదన గావించివలెను. శిరావేదన చేయుటలో నరమును విశాలముగా చేసించవలెను. యెందుకనగా వాతసంబంధముగు మలము గలరక్తము చిక్కగా నుండును. కాబట్టి చిక్కగా వెడలిపోవును. ఇందు వలననే వైద్యులు యీవ్యాధియందు బానిలీక్ అను శిరావేదనము చేయుట మందిదని గ్రహించిరి. విశాలముగా చేసించుటవలన మిక్కిలి లాభదాయకమగును. మరియు మద్యశ్రేణియును విరోచన ఔషధములు యాచక్షుస్థైరకరా, లేక, పాచితీగె కషాయముతోగాని శరీరమును మృధుపరుచవలెను. మరియు, అంజారపండ్ల కషాయమునందుగాని లేక ఆ త్రోతుకాయల సత్వమునందుగాని, లేక తరువాణియందుగాని, మెంతిగుజ్జ, రేలకాయగుజ్జ కలిపి పుక్కిలించవలెను. మరియు ఉష్ణవిరోచన ఔషధము తేనె నీళ్ళు మరియు మయధగ్లజ్జ లేక అకలీలల్మలిక్, మరియు అవిశిషిత్తులు, బాబూనా, మెంతులు కషాయముతో పుక్కిలించవలెను. మరియు శుభ్రముగు పాలతోకూడా పుక్కిలించవలెను. మరియు మెంతులు, సోమవిత్తులు, బాబూనా, క్యబేజకములు, విత్తులు, దవనము, మరువము యీ మొదలగునవి దంది, నీళ్ళలోనేసి కషాయముకాది నక్కగనలేము, బాహుప్రకరిగిందిలకషాయమునందు కలిపి గొంతుపై లేపనము చేయవలెను.

{ (2) కుక్క గొంతునందు జనించునట్టి వాపు }
 వంటి వాపు లక్షణము.

ఈవాపుఁకు ఖునాల్ ఖలబి అనగా కుక్క గొంతునందు కలుగు వాపు వాకీము కబీగారు వనిచిన ఆ శబ్దము వ్రాయుచున్నాను. ఆనగా ఈరోగము కుక్కలకు విశేషముగా ఉత్పన్నమగును. గాని దీని పేరు కుక్క గొంతువాపు అని వైద్యులు వదిలియున్నారు. మరియు పూవువైద్యులు యీవాపునకు పేరుప్పెట్టి. యీవాపు గొంతులో పల ఉత్పన్నమగును. యెటులనగా ఈవాపుగల రోగి కుక్కవలె నోరి వ్వట, నాలుకచాచట, మొదలగు లక్షణములు అవశ్యకము కలిగి యుండును. తరువాతి కొలదినియులలోపల వెనుకటి వైద్యులు ప్రత్యేకముగా గొంతుయొక్క దుష్టవాపునకు ఈపేరుపెట్టిరి. నిది రెండు భేదములుగా నుండును. (1) గొంతు లోభాగమునందునట్టి సరముల యందు వాపు ఉత్పన్నమగును. యీవాపునందు గొంతుబైటిభాగము లయందున్న, నోటిలోనున్న వాపు బొత్తిగా కనబడకుండును. మరియు కొందరు వైద్యులు దీని జబ్బుహా అనగా గొంతువీకెవాపు అందురు. యీవాపు అన్నివాపులకంటే నీచమైనది. వాకీము బుఖాల్ గారు ఈ గొంతువాపు అన్నిటికంటే బహుశ్రామిం. మరియు యందువాపు ఎరువు మొదలగునవి మెడపెసలుగనోవు మరియు దీనితోకూడా నొప్పి అధికముగా నుండును. మరియు కష్టతనో విగించి బైటికివాపు తెడలినచో నిస్సంజేనముగా మొదటివనము మొదలుకొని నాలుగ దినములోగా రోగిని చ పనేయును.

(సూచనీయము) గొంతుయొక్క అర్ధము అనేక వైద్యులయితోను సారముగా ఖునాల్ మ.లి. ఫ్ అ గా (కేలము గొంతు వాపునందు వర్ణించబడియె) యొక్క కొంత మైహానముగానుండి యందులో శ్వాస వాహిని అన్న వాహి మార్గములు కలిగియున్నవి. వాకీము తిద్రిగారు వదిలినదేమునగా గొంతుయింటి సమస్తవద్దాములు గ్రహించబడుచు

న్నది. ఈ ఖము నల శ్వాసవాహి నాళము అన్నవాహినినాళము మొద
 లగునవి గొత్తు అందిన బంధము కలిగియుండు అవయవములు. మరియు
 యీ రోగము యీ స్తలములయందు ఉత్పన్నమైన యెడల దానిని
 గొత్తు నొప్పి అందుని గోహించవలెను. మరియు, యీ వాపువ్రూపిరి
 తిత్తుల ముఖమునందు కలిగినచో దీని విరుద్ధత శ్వాసమునందు ఉపద్ర
 వము కలుగుట శ్వాస వెడలకుట అందు చెడువుకలుగనేరదు. మరియు,
 కంఠమునందు వాపు కలిగినచో దానికి విరుద్ధముగానుండును అనగా
 మ్రింగుటయందు చెడువు సంభవించునుగాని శ్వాసయందు యే ఉప
 ద్రవము కలుగజాలదు. మరియు, యిచ్చట వర్ణించబడిన లక్షణములు
 పుష్కసములు అనగా పూపిరితిత్తుల వాపు లఘువుగను భోజనము
 రాక పోకల చార్లమునందు వైభాగమునందుకూడా వాపు కలుగకుం
 డును యెటులననగా ఉపిరితిత్తుల ముఖమునందుగల వాపు అధికమై
 కంఠముయొక్క పై భాగమునందుకూడా కలిగినచో వాపు అధికమగుట
 వలన యీ కంఠము సమీపమునందుండుట వలన యీ రెండింటి
 శాక్యములయందుకూడా హాని పుట్టించును మరియు, యీ కారణ
 మువలన అనగా మలన యొక్క స్తలమునందు నిజమగు రోగముకలదు
 మరియు, సమీపమునందుండుటవలన పై హాని ఉత్పన్నమగుటలో భేద
 మగుచున్నది యెటులననగా గొప్పవాపు కేవలము గొత్తునాళమునందు
 కలిగినచో శ్వాస బాత్తుగా బిగబట్టును అనగా ఆ బంకము కలిగిం
 చును మరియు, మిక్కిలి సమీపమునందుండునట్టి కారణమువలన కంఠ
 మునందుకూడా కష్టము సంభవించును. మరియు, యే దైవ పచార్లము
 లను బాత్తిగా మ్రింగజాలకుండును అనగా గుటకనేయటమికూడా
 సమర్థతలేకపోవును యెటులనే యిట్టి విధముగా దీనికి విరుద్ధముగా నుండు
 ను యెటులననగా శ్వాసకేవలము యొక్క చిహ్నములతోకూడి యుం
 డును గాని పీకయొక్క వాపు చంపునట్టి రోగములలోనిదై యున్నది.
 యెటులననగా శ్వాస యొక్క అవశ్యకము ప్రత్యేకము శవనాధారము

ప్రసవమునకు నందు అవశ్యము కలిగియున్నది. మరియు, గొంతువాపు దిన్నాములు బహుశ రోగియొక్క ముఖము తెగువబడియుండును నాలుక నోటిలోనుండి బైటికినచ్చియుండును. మరియు, శ్వాసబహు కఠినముగా వెడలుచుండును. మరియు, కారణానుసారము లక్షణములు కలిగియుండును ఇందు వివయమై వెనుక వర్ణనము చేయబడియె. మరియు, యిచ్చుట కూడి వచ్చియుంటిని అనగా యీమూ మునందు ఉష్ణము లేకుండిననది యాస్తామనునకు ప్రవేశించుచుండును.

మొదటి కుక్క గొంతుకొటివాపు లక్షణములు

మొదటిభేదము నందు శరీరమును పృథుపరుచునట్టి ఔషధములు మొదలగువానిని తప్పియున్నాను. యీవ్యాధియందుకూడా (1) భేదమునందు వ్రాసినవ్రాకారము భోజనములు ఔషధములు మొలగునని నేవించవలెను. మరియు లేవనములు కొమ్ములతో ఒక్కము తీయుట గాయముచేయుట మొదలగు వానితో మలమును బైటికి వెడలించుట కై మిక్కిలి పరిశ్రమచేయవలెను. మరియు గొంతువాపునందు మ్రింగునట్టి వస్తువులు గొంతుదిగకుండిన అట్టివస్తువులను యివ్వజనదు. అనగా వాటి వివరము ముందు జబహు అనగా పీకెవాపునందుచెప్పబడును.

మొదటూసలు తప్పిపోవుటవలన కలుగువాపు

లక్షణములు.

(2) భేదము అనగా మొదటూసలు వాటిన్వస్తానమునండి తప్పిపోవట్టివైపునకు దిగిపోవును. ఈ కారణము వలన గొంతునందు వాపు కలుగును. మొదటూసలు తప్పిపోవుటకు ఆరు కారణములు గలవు.

(1) వడిపోవుట, దెబ్బతగులుట, మొదలగు అభిఘాత కారణమువలన వూసలు తన్నానమునండి తప్పిపోవును.

(2) మొదటూసలు కండరములయందుగాని గొంతు పీకెయందుగాని లేక పీకె సంబంధముగు కండరములయందుగాని ఏటిని అజలూ

అందుకు, ఇవి లోభాగమునందుకలిసి యున్నవి. వీకెయందుండు కండ రములందు భోజనము రాకపోకల మార్గము వీకెమధ్య నున్నది. అందు వాపు వుత్పన్నమగును. మెడపూసలు లోభాగమునకు లాగికొని పోవు ను. ఎందుకనగా యీ అవయవములయందున్న, మెడబంధనముల యందున్న జీవసరముల కారణమువలన యివి యావత్తు ఒకటిగా కలిసి కొనియున్నవి. ఈ సమయమున యీబంధనము జీవసరముల సంయోగిక అంగములవైపు లాగికొని పోయినచో మెడపూసలు వాటికి నమీవము నందుండుటచేత లోభాగమునకు లాగికొనిపోవును.

(3) శుష్కత్వము చెప్పుగల కారణమువలన అదురు, వీరు మొ దలగునవి తటస్థించి మెడపూసలు తొలగించుటకు కారణమగును. ఈ కారణమువలన పూసలు లోవైపుకు లాగికొనును.

(4) చిక్కనివాలము మెడపూసల సందులయందు ప్రవేశించి వాటిని స్పృశ్చనమునుండి తొలగించును.

(5) తీక్ష్ణములము మెడపూసల సందులయందు చేరి వాటివరస్పర సంయోగమును చెరచివేయును.

(6) స్నిగ్ధముగుచెమ్మ (తడి) మెడపూసలను లోవలివైపుకు త్రోసివేయును. ఇట్లు విశేషముగా బాలురకు వుత్పన్నమగును. ఎటులనగా బాలురకు శరీరమునందుండునట్టి సరములు మృదువుగానందును. మెడకు నందు రతూబతు (నీరు) నిండియుండును. మెడపూసలు జారిపోవుట వలన కలుగుటకాణములు అనగా మెడపూసజారిపోయినచో అచ్చట గుంటగానుండును. గొంతువీకె ముందుకంటె విశేషముగా వుబికియుండును. మరియు ప్రత్యేకమగు అవయవములను తాకుటవలన అందు నొప్పి అధికముగానుండును. మరియు రోగి తలయెత్తిచూడ గలుగును గాని కుడి మెడను వైపులకు చూడజాలకండును. మరియు నోరు తెగవ జాలకుండును. మొదటిపూసగాని రెండవపూసగాని జారిపోయినచో రోగి అదినమే మృతినొందును. ఎందుకనగా యీసరములనుండి శ్వాస

రాగపోకల మార్గముగలదు. అట్టిమార్గము నిలిచిపోవును. మరియు వాటియొక్క మొత్తని నరము ఆరెండవూసల మధ్యనుండి వుత్పన్నమైనది. యేదైన వకపూసతప్పి పై రెండుపూసలు ఆరోగ్యముగానున్నచో తప్పిపోయినట్టి పూసను స్వస్థానమునకు చేర్చినయెడల శ్వాస సవ్యముగా వెడలుతుంది. మరియు గొంతువాపు సళింబిపోవును. చెడుమెడకు తలమెనుక భాగమునుండి గడ్డమువైపునకు ప్రవేశించును. ఆ ప్రవేశించు మెడకునకు చెమ్మప్రవేశించజాలకుండును.

☞ మెడపూసలు తప్పిపోవుటవలన కలుగు కంఠవాపు చికిత్స. ☞

మెడపూసలు తప్పిపోవుటకు కారణము దెబ్బలేగులుట, పడిపోవుట, వాపు, పీకుట చెమ్మగల మలకారణమువలన కలిగినను అధవా తీక్ష్ణమలము యీపూసలయందు చేరి యీరోగమునకు కారణమైనచో నిస్సందేహముగా శిరావేదనము చేయవలెను. మరియు విరోచనము చేయించునట్టి ఔషధములు శ్వాసములతో శరీరమును మృదుస్వయము నొందించవలెను. మరియు గొంతువాపునందు చెప్పబడిన యుక్తకషాయాచులను పుష్కలించవలెను. మరియు కురువులై మలము వెడలుటకు మెడరెండువైపులు కత్తితో గంట్లువేయవలెను.

మరియు వాతము జరిపోవునట్టి వీరు యీరోగకారణమైనయెడల విరోచన ఔషధములు లాభదాయకముగును. గాని రక్తమోక్షణము చేయవలసరముండదు.

మరియు, శుష్కత్వముయొక్క కారణమువలన మెడకు దెబ్బకుట లాగుట గొంతు నొప్పి మొదలగు కారణములు కలిగినచో చెమ్మ ప్రాప్తించునంతలో రోగి మృతినొందును. మరియు, ఈ రోగముతో తప్పించుకొనుటకు ఆశయుండదు. మరియు, కారణము నష్టమొందిన తరువాత వ్రేలితోగాని లేక ఆయుధముతోగాని లేక శస్త్రము చివరతోగాని లేక యీ పనివిషయమై యేర్పర్చబడిన ఆయుధముతోగాని పూసలకు వాటి స్వస్థానమునకు చేర్చవలెను మెడ

పూన తిరిగి నిజదశయందు వచ్చినచో మలమును ఆక్రమించునట్టి వస్తువులు అనగా మూగాన్ (అంజీకరణలోని బెడడు) బాలింతవోలు కర్మగరి, ముసాంబరము, సరేన్, మోఛి యీ మొదలగు వస్తువులు మెత్తగానూ సరేను, ఇన్ వగోలు విత్తులు, ఆబ్ (గుజ్జ) నందు కలిపి యీ చూర్ణమును అందుకలిపి పూనపై లేపనము చేసినయెడల ఆపూనలు నిజదశయందుంచినటులకాపాడును. మరియు, వ్రేలితోనున్న ఆయుధముతోనున్న కడలించకూడదు అనగా ఆయుధముందు యేస్తలము నందు పూనశిష్యిపోవుటవలన గుంటకలిగిన యెడల మలమును ఆక్రమించునట్టి బౌషధమును లేపనముచేయవలెను నీవివలన పూనశిష్యులకి నిజ పూనమునందు చేరుకు బౌషధమువలన సరిఅయిన స్తితియింతు రాగలిగినప్పుడు వ్రేలితో ముట్టుకొనుట ఆయుధముతో వట్టుకొనుట మంచిది కాదు యెందుకనగా అప్పుట వాపుయండి ఆయుధముతో వ్రేలితో తాకుటవలన కష్టము సంభవించును.

మరియు, హాకీము తిల్లి గాఢ వదించినచేయనగా ఒక పిల్లవాని మొడపూన తొలగిపోయినది. వానిదాని ఒకసన్నని చర్మము కి్ (ఒక తడిగల వస్తువు దీనిరంగు నలుపు కలిగిన యెరుపురంగుగా నుండును.) అచర్మమునకు పూసి యెండలో నుదిది అప్పుడు కి్ మెత్తబడి కరిగిన తరువాత అసిల్ల వాని మెక్కపైని వేసినది నీచర్మము యెండగనే ఆమొడ పూన నిజదశయందు సస్యముగా వచ్చినది. అస్థలమునందు కొమ్మ తగిలించి నోటితో బలపూర్వకముగా లాగుటవలనకూడా పూన సరిగా నిజదశయందు వచ్చుచున్నది. కాబట్టి దిక్స్పవలనకూడా యిక్కాశ్యము సావల్యముగుచున్నది. అనగా జబహ (గొంతుపీక) యొక్క వాపు నందు వర్ణించబడును.

మరియు, గొంతు వాపునందు ఉదితయని పోదినయెడల వాపు ను గుప్తవళాకుతో చీల్చివేయవలెను. మొదపూనలు తొలగుటవలన గొంతువాపు ఉత్పన్నమైనచో నాలుగు దినములు వ్యాధితమై చేతులు

శాశ్వత తిమ్మిరికలుగకూడదు. వాని భ్జానశక్తి నష్టమొందకూడదు. అట్లు నష్టమొంది తిమ్మిరి మొదలగు దీర్ఘదాహులు తటస్థిరమైన యెడల రోగి జీవించుట అసాధ్యమగును. గాన సావధాన షుగులంతము అనగా నాలుగవదినము సరువాత శిగావేదనకు విరోచనదికిళ్ళలు చేయవలెను ఎటులననగా నునాకలవి ననున గొంతు బాధలలో కూర్మనెనది ఇది నాలుగు దినములలోపుగా రోగిని వైద్యశ్యత పట్టణమునకు పంపి వేయును.

(నూచనీయము) గొంతువాపులకు యూషిత్తు ఉపాయములు చికిత్సలు మొదలుగునవి చెప్పబడియె. ఈ మొదలగు వానివలన వ్రయోజనము కలుగని యెడల శ్వసన ఆడవికారణమువలన బ్రీతుకుటకు నిరాశకలిగినచో ఆరోగిజీవించవచ్చు ఖయము కలిగినవధకు గొంతుకుచీల్చుటవలన కించెత్తు బ్రీతుకగల ఆశయం గనకప్పుడు చీల్చునట్టి విధానము రోగి తల వెనక దైపుకు గొంతునుండి చర్మము ఆయుధము లోయెత్తి గొంతుకో నేరుచేసి దాని చీల్చివేయవలెను. మరియు, నూపిరి తిత్తులకాఖిలు లెమ్మి- రెండు అన్నముల మధ్య ఒక బంధనముకూడా యీ చర్మపులితో నననామలగా నేరుచేసి చీల్చి వేయవలెను. దీనివలన రోగి శ్వాసన దీర్ఘకలుగుట కాంబట్టి మృతినొందునను భయము కల గాన మరియు, కంఠమునకు గూరగానబడిందుగల వాపు యొక్క నీరకలమునో కల్పించుచుండి నిరంతరం కోయట లో పొర, పీకనొట్టకూడన కఠినమౌతొమ్మి చెబ్బుకగుల కూడదు. మరియు, బంధముల యొక్క నీరకలమునో కల్పించుచుండి నిరంతరం కోయట చేయకూడదు.

(3) దీనిని జలహా (గొంతు శిశ్న) అనుకూడాపు అందుదు. ఇది పీకనుబంధముగు రెండు కంఠములయందున్న బాష్ప వాహిని మార్గము యొక్క ముఖ్య ముఖ్యములను బాష్పమును నివారణము కలమునందు పూర్ణముగు నీచర్మక కారణము వలన వానిని పుష్పమునకును దీని లక్షణ

ములు అనగా రోగిమాట్లాడ జాలకుండుట కండ్లు బైటికివచ్చుదుండుట నోటివెంట సొంగకారుట యేవస్తువును మ్రింగ జాలకుండుట, జలవంత ముగా మ్రింగిననుకీందికి దిగక ముక్కువెంట బైటికి వచ్చుట ఒకప్పుడు మిక్కిలి పరిశ్రమవలన కొంత భాగము గొంతులో దిగిన యెడల యీ రోగమునందు మలము లోపలనుండి బైటికి వెళుచున్నదని గ్రహించవలెను గొంతు పైభాగము అర్థచంద్రాకారముగా యెర్రని వాపు కుడిచెవినుండి యెడమచెవి వరకు నుత్పన్నమైయుండును. ఇందువలననే యీ రోగమునకు జబహా (గొంతుపీకెవాపు) అందురు యీ యెరు వురంగు కలుగుట పరియగు లక్షణమేయగును అనగా మలము లోపల నుండి బైటికి వచ్చుటమిక్కిలి సుగుణముగును గొంతుపీకె వైద్యమత మునందు ఊపిరితిత్తుల తలయని ఆగ్రహు. మరియు, దీనితల ఆవర్ణమునకు గుల్ నుమాఅందురు హంజరా అనగా ఊపిరితిత్తుల ముఖమందురు. ఇది మెత్తనిశల్యముతో నేర్పబడినది, మరియు, శబ్దమును పూర్తి చేయుటకున్న శ్వాసను ఆపుటకున్న యేర్పడిన శివయావము. ఇది మెత్త మూడుశల్య ములతో కలిసి యేర్పరుచబడినది.

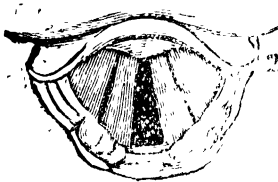

(1) గడ్డనుక్రింద పీకెముందు చూవ బడుచున్నది. ప్రేలితోతాకి చూచిన తెలియ గానకు దీనిని పరోక్ష (ఫాల్) అందురు. దీనిమూలమునాలుక మూలముతోకలిసియు

న్నది. ఊపిరి తిత్తుల ముఖము బంధించునట్టి సమయమునందు తలను కంతమువైపు యుంచుచున్నది. దానిపైని అనగా కంతముపైన పడి యుండునుభుజించువదార్థములుదాని వెనుకవైపునుండి వెళ్ళిపోవుచున్నవి.

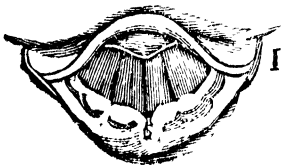

(2) నిది మెత్తనిశల్యముఇదిదాలువలె మెడపైన యుంచబడినది. మరియు దానితో కలిసియుండును. దీనికియేమినామమును. విధించియుండలేదు. ఇది ఊపిరితిత్తుల ముఖమును

బంధించబడినచో దీనితల నాలుక మూలమునందు వచ్చిచేరుచున్నది.

(లి) ఇదికూడా మృదువగు శల్యము నిది గానము మొదలగు వదార్దములు మ్రింగునప్పుడు పుష్పములు ఊపిరితిత్తులుముఖముపై నడ్లుముగా పడిపోవును. ఇటులపడుటవలన నేయియు ఊపిరితిత్తుల ముఖమునందు ప్రవేశించజాలకుండును. ఇందువలననే దీనిని వఖణ (డాల) అనుచున్నారు. భోజనపానాదులు దీనివెనుకవైపునుండి వెళ్ళుచున్నవి. ఎంతవరకనగా వీకె గొట్టము అనగా భోజనపదార్థములు దిగునట్టి మార్గమునుండి ఆచూశయములో ప్రవేశించుచున్నవి. మరియు పానములు చేయు సమయమునందు కారణములేకనే లేచిపోవును. ఏదైన గతి సంభవించిన పూపిరితిత్తులు తేరుకబడుచున్నది. అట్టిస్థితియందు భుజించిన పదార్థములలోనుండి కేలదిబ్బాగకు ఊపిరితిత్తుల గొట్టములో ప్రవేశించుచున్నది. అట్టిస్థితియందు ఆపస్తువు వెల్లిపోకుండున దూరవరచునట్టి శక్తియుక్క కారణమువలన చగు కలిగి హంజరా (పూపిరితిత్తిముఖము) యొక్క ముందుభాగము ముఖముండుభాగమునందు ఒకశల్యముకలదు. దీనిని వైద్యులు అజముల్లా అనివాడుదురు. ఎందుకనగా దీనిస్వరూపము యూనానిలాం అను అక్షరమువలెనుండును. ఈ శల్యమువలన ప్రయోజనము అనగా వీకెనరముల బంధనము దీనినుండి యే ఆరంభించినవి మరియు వీకె గొట్టమునందు ఒకఅంగముగలదు. అది మూసికొనుట వికసించుట మొదలగు కార్యములను చేయుచుండును. పీలుకలిగించుచుండును. దీనివలననే శబ్దము సుత్పన్నమగుచుండును. మరియు వీకెలోవల స్నిగ్ధమగు జిగురుగల రతూబతు అనగా చెమ్మకలిగియున్నది. ఇది గొంతువీకెను ఎల్లప్పుడున్ను ఆరిపోకుండునటుల చెమ్మ కలిగించుచుండును. మరియు యీచెమ్మవలననే శబ్దము వైటికి వచ్చుచుండును. రతూబతు అనగా నీరు శుష్కించినచో గొంతులో చెమ్మ కలుగునంతవరకు శబ్దము రాజాలకుండును. ఇటుల కొందరికి రపెమొహరికాయొక్క దశయిండున్ను మిక్కిలి పూష్ణగాలి తుండును ఇట్లు తటస్థించగలదు.

—శివశంకరవాపు శీర్షము—

కువ్యాధియందు శిరావేదనము చేయవలెను. మరియు శంకరము నందు కలుగు రక్తజవాపులందు జెప్పిన యుపాయములతో రక్తమును తీసివేయవలెను. మరియు విరోచన బౌషధములతో శరీరమును మృదుత్వము నొందించవలెను. ఉష్ణము కలిగించుటకు నమపాయములు చేయుచు అప్పుడప్పుడు రక్తమియ్యబడినామిది రోగి శక్త్యానుసారముగా 17½ మాషములు లేక 20 మాషముల వరకు రక్తమును వెడలించవలెను. ఎల్లప్పుడు 12 గంటలు మృదుత్వము కలిగించవలెను. దీనివలన శక్తి కుటా నీలితియ్యును. మరియు మృత్యుబాధనముకూడా శిధ్ధించును. ఏదైన తినవలసివచ్చినచో అప్పుడంత వ్రుణుగా నియ్యవలెను. శరీరమునందును శుభము వెల్లితోలునచో మూయును తీసివేయునట్టి బౌషధములు అనగా కలురోహిణి, కపిపిపాము, జాన్నగంధకము, ఈ మొదలుగు వి శంకరమున జేయవలెను. ఎందుకనగా మలమును బైటినే పునకు నీళ్ళునించుచున్నచట రెండవ భేదమునందు చెప్పియుపాయములునుచూచుకొని అందు జెప్పిన నమపాయములవలన బౌషధములతోను వైద్యము దబోడుసారముగా నుపయోగించగలరు ఆబౌషధములును ఉపాయములును పలుమారు వర్ణించియున్నవి. మరియు శీరోగి యేదైన తినగలవస్తువులను మ్రింగుటకు కఠినమైనచో నిటువంటి యుపాయములవలన మ్రింగుటకు సహాయముచేయవలెను. అనగా గుటకీముటకు కష్టముగానైనచో మెడపూసపై శ్రుంగియ్యుకొనునతో రక్తమును తీసివేయవలెను. ఈ నమపాయమువలన మార్గమువిశాలముగును తిరిగి శక్త్యానుంది రక్తము తీసినయెడల ద్రవవదార్ధము మ్రింగుటకు సుగ్రహముగా నుండును.

(నూచనీయము) హాకి లాజీ గాడు వచ్చినచేసునగా బలహీనమై (చిక్కినశరీరము) న శరీరముగలవాని శ్వాస విశేషముగా బిగబట్టి కఠో నానయ్యుతియందు శిరావేదన చేయకూడదు, రోగిని చల్లనిగృహ

మునంచువలెను. అనగా గొంతు బింపు కర్ణవక్రము ఉంచవలెనని భావము. ఈయనాచారమువలన రోగి భుజించుచుండిన ఇరువది దినముల వరకు జీవించగలుగును. మరియు గొంతువిగించుట, శ్వాసవట్టు బట్టుట యధాపి అధిక్ష్మయినను నిస్సందేహముగా నీకార్యమువలన విడిపోవును. మరియు మిక్కిలి చల్లని గృహము కన్నీకర్మచేయటకున్న అలి, దాహములకున్న అపిశేయము. మరియు కూడా నచనచల నొందుచున్నది. దీనిని నూడ్చుటవలన కలింకమునకు లాభిలా కరమగును. దీనికి విరుద్ధముగా శిరావేదనచేయవలెను. మరియు విరేచనముగా రక్తమోక్షణము చేయుచువలెను. ఎందుకనగా మిక్కిలి అధిక్ష్మము ఘోషనములేక మూడు దినములు జీవించుట కిత యుగా నొందును. కాబట్టి ఈకారణము వలన ప్రాచీనవైద్యులు యూననుపాచు యు కర్ణించరైరి. మరియు ఈగొంతువాపు లభమా శ్వాస విగవట్టుటయందు శిరావేదనము చేయుటయో గృహముగా నందును. దీని చికిత్స రక్తమోక్షణముచేయుటలేక ఇతరము లేమియు జెప్పియుండలేదు. ఈపేతువువలన హక్మీరాజిగారి అభిప్రాయము దుస్పలము నొందినది. ఎటులనగా వారి వాక్యము నిచ్చట నిలిచినది. అనగా నేను పూర్వపువైద్యుల మతమునకు విరుద్ధముగా ఖునాకు (గొంతువీకెవాపు)యొక్క చికిత్సయందు భయపడుచున్నాను. మరియు ఇచ్చట సందర్భము ప్రకటననుగునున్నది. అనగా కష్టము కలిగించునట్టి ముఠము తీసివేయుట ఆత్మ్యత్తనుమా. యద్యపి కొద్దిగానై నను మలమును తీసివేయుటకు అంక్ష యిప్పటిబడినది. అనగా మలము విశేషముగా నుండిన యిచ్చట హక్మీరాజిగారు శిరావేదనచేయుటవలన కలుగునని ఈవిధముగురోగి కింకరకు చెప్పినచో ఇచ్చట ఆసమయము నందు నిశ్చయమైనది. ఇట్టిస్థితియందు రక్తము వెడలించుటలో విశేషముగా వెడలించవలెను. యేవైద్యుడుకూడా ఇటువంటి సందర్భమును చేయకుండును. ఇది ఉత్తమాంశము. దీనియందు ముందుగా పూర్వపు వైద్యులందరి మతము ఒకటిగా నున్నది. వెనుకటి ప్రాచీనవైద్యులు

కూడా యీ అంశమును అంగీకరించి ప్రవర్తించువాడు. జుబహా (వీకే) యొక్క వాపునందు ఖునాక్ (గొంతువాపు) ఈ రెండువాపులు నొకే మల దోషమువలన కలుగుచున్నవి. ఈమలము విస్తారముగా చేరుట వలన మరియు రక్తమును వృద్ధి నొందించునట్టి పదార్థములు అనగా మాంసములు, మిఠాయిలు మొదలగునవి భుజించుట, మధుసానము చేయుట యీ మొదలగు వానివలన నుత్పన్నమగుచున్నది. వీకేవాపు కలిగించునట్టిమలము దగ్ధమొందిన రక్తమైనచో శ్వాసను విశేషముగా బిగబట్టుట ఉష్ణముతో కూడా కలుగుటయే దీని దిహ్నములగును.

—ప్రోగొంతు వీకేవాపు చికిత్స—

కీసార యొక్క శిరావేదనచేయువలెను. మరియు, రోగి బలము గల వాడైనచో రక్తము విశేషముగా తీసివేయుటవలన అపాయము కలుగనేరదు. మరియు, ఉన్నాబ్ నూరి లేపనము చేసి గులాబిపూలు బేదానాలు లఘుకీక గింజలపవ్ప మొదలగునవి రాత్రి నీళ్ళలోగాని లేక కామంచాకు రసమునందుగాని నానవేసి ప్రాతఃకాలమునందు ఆనీళ్ళు వడియలోని బనప్ షాషరబతుగాని, కలువపూల షరబతుగాని, పూతి పండు షరబతుగాని కలిపి ప్రతిదినము సానము చేయించవలెను. మలము ను వెడలించవలసిన అవశ్యకమైనచో ఫలముల కషాయముతో శరీరములమును వెడలించవలెను. ఎండిన చీసెనగలు, కామంచాకు తియ్యని బేదానాకాయలు పూతిచెట్టు ఆకులు యీ వస్తువులు నీళ్ళలోవేసి కషాయముకాది వుక్కిలించవలెను. మరియు, రేల, ఎండించిన కామంచాకు వంటకేగురు, రసాంజనము యీ వస్తువులు నీళ్ళలోనూరి గొంతుపై లేపనము చేయవలెను. ఒకరోగికి యీ చికిత్సవలన ఆరోగము తగ్గినది కాబట్టి ఇది అనుభవసీయమైనది గాన చదువరులు గ్రహించగలరు.

(4) ఈ అంగములవాపు యొక్క వర్ణనము అనగా రెండవ కారణమువలన పూడిపోవుట తటస్థించును. ఈ కారణమువలన రోగము స్వల్పముగా నుత్పన్నమగుచున్నది. అందువలన అనేక గ్రంథముల

యందు నీరోగము యొక్క లక్షణములు వదలిపెట్టిరి గాని యీరోగము ఏడుభేదములుగా చెప్పబడినది.

(1) గొంతువీకెన వికసించ జేయునట్టి నరములు జలహీనముగును కాబట్టి ఆనరములు కదలుటకు నడుచుటకు అస్వాధీనమై యుండును. గాని వాపు మాత్రము కలుగకుండును. ఇచ్చట తెలియజేయుచున్న జేమనగా ఆనరములయొక్క చలనము నశించినచో మార్గము దిన్న దగును. మరియు, ప్రయోజనాను సారముగా శ్వాసరాజాలదు

(2) వీకె లోపలి నరములయందు మిక్కిలి శుష్కత్వము ఉత్పన్నమైన కారణమువలన శ్వాస పీల్చుజాలకుండును. మరియు, శ్వాసను లోనిభాగమునకు లాగికొనుట దీని వనియ్యెయున్నది. ఈ కారణమువలన మనుజుని శ్వాసయందు బింపు సంభవించును. యద్యాపి మార్గము వికళించి యుండినను గాలిపీల్చుటకు కష్టముగానుండును.

(3) ఊపిరి తిత్తులు ఉబ్బుటవలనగాని లేక చీముపట్టుటవలనగాని అనగా పూపిరి తిత్తుల రంధ్రములయందు చీముత్పన్నమగును. కాబట్టి గొంతువూడి పోవుటకు కారణమగును.

(4) ఆచూశయమునందుగాని, ప్రేగులయందుగాని, మిక్కిలి క్రిమిప్రత్పన్నమైన కారణమువలన శ్వాసయందు కఠినత్వము సంభవించును

(5) ఆచూశయమునందున్న సన్నప్రేగునందున్న మరియు నిట్టి స్వభావికముగల అంశులయందున్న రక్తము నిలిచి ఆరిపోవును. గాన శ్వాసనచ్చుటయందు పద్రవము సంభవించును.

(6) గొంతుయందు వాపుకలిగించునట్టి ఔషధములు నేవించుటవలన ఆ ఔషధప్రకృతానుసారముగా గొంతువాపు ఉత్పన్నమగును. అనగా సచూరోగ (కుబ్జి) తినుటవలన యితరవిషవంబంధమగు ఔషధములు నేవించుటవలన గొంతువాపు కలుగుచున్నది.

(7) స్నానము, శ్వాసనుబంధించునట్టి కారణమగును. మరియు ప్రత్యేకభేదములకై ఒకలక్షణముకలదు. అనగా నరములు కదలకుండ్లన

మనస్సునికీ బాహ్యముచుండి గాలి వీయునట్టి శక్తి బాలకుండును. ఇటులనే లోని భాగమునందుగల నరములు శుష్కించి యెడల యీ నరముయొక్క శుష్కత్వకారణముకూడా ముందు జరిగియుండవలెను. మరియు పూపిరితిత్తులయొక్క వాపు, మరియు పూపిరితిత్తులయందు రొమ్మయందు చీము ఖనీభవించుట క్రిమి లుక్కువించుట రక్తము నిలిచి కరిపోవుట శ్వాస విగ్నబట్టుట మొదలగు కారణములు గొంతు వాపు కలుగుటకు కారణమైనచో వ్రత్యేకముగు వగననువలన ఆయాస్థానములయందు వ్రాయబడియున్నవి. గాన జెలిసికొనవలెను. మరియు వెంటవెంట స్నానము మరియు కుచ్చినీ సేవన యొమొదలగునవి లహ్నములను కలిగించునంత బలముగలవికావు. గాన చిన్నములు చెప్పవలసిన అగత్యము కనుపించనేరదు.

—కంఠవాపు లీకీర్న—

రోగ హేతువును దూరవరకు తక్కువ ప్రశమచేయవలెను. శ్వాస విగ్నబట్టుట అధవా గొంతువాపు వెంటవెంట స్నానముచేయుటవలన పుత్పన్నమైనచో నిమ్మకాయ దుప్పిత్తు బాణింబకాయ దుప్పిత్తువీ తోచి కీర్న చేయవలెను. మరియు గొంతువీకె బిగుణి నీరసముగా నొసిన రెండవకారణమునందు వర్ణించబడును. మరియు శబ్దకీరణము గొంతువాపునందు జబహ (వీకె) వాపుచందు వెన్నులు పున్న భేదముగా చెప్పి యున్నారు. వాటియందు యేదైన యిది వీకె వాపు వీకెపై సరములయందుగాని పూపిరితిత్తుల ముఖమునందుగాని లేక భోజనమార్గములో వలగాని లేక దానిపై గాని యుత్పన్నమైనచో ఖనాకు అని చెప్పబడును. మరియు నష్టవాపు నాలుకములమునందు రెండవమాంసఖండములలో నుత్పన్నమైనచో జబహ అనియు మరియు కుకామిలుననాహ అను గ్రంథమును వ్రాసినవాడున్న దీనిని ఆచరించువారున్న పై అంశములను అంగీకరించెరి. కొందరు వెన్నుల ముఖమునందు వాపువీకె పై భాగముయొక్క నరములయందు ఉత్పన్నమైనయెడల అదియె ఖనాకు అను

వ్యాధి అనుచున్నాడు, మరియు గొంతు అన్నవాహిని మూర్ఛమునందు గల సరములయందు వాపుకలిగినచో జబాహాఅందురు. మరియు యే వాపులోపలిసరములయందు కలిగినదో దానిని ఖునాకకలవి అందురు, మరియు తకమీకా అను గ్రంథకర్తకూడా యిందునిషయమై వర్ణించి యున్నాడు. అనగా కొందరి మతానసారముగా నివ్వకు వర్ణించిన ప్రకారము లోపలిఆంగములయందు ముఖ్యముగా వాపు కలిగి నోటిభాగములను ఆక్రమించి బైటివైపు కేమియు కనుపించకండిన దీనిని జబహా అందురు. మరియు, హకీము అబుసాదఖ్ గారి కుమారునిది కూడా యిదే అభిప్రాయము. మరియు, ఖునాక, జబా అను యీ రెండువాపులయందు యేమియు భేదముకనుపించుటలేదు. మరియు హకీం నేక్ అలీఅబుశేనాగారున్న గొప్పగొప్ప విద్వాంసులగుహకీం అబ్దుల్ పరహాగారుకూడా దీనిని అంగీకరించి, ప్రతివారున్న వారి మనస్సునకు నిర్ధారణ వచ్చుకొనిరి గాని యిది హానికరమైన వ్యాధికాదు.

ఉష్ణసంబంధమగు గుల్లల లక్షణములు

ఈగుల్లలు (చిన్నచిన్న కురువులు) కంఠము అన్నవాహిని మూర్ఛము వూపిరి తిత్తుల ముఖమునందు ఉత్పన్నమగుచున్నవి. ఈగుల్లలు బహుదా పీకెయందుకూడా పుట్టుచున్నవని గ్రహించవలెను. ఎటులననగా పీకెమూలము మెత్తని మాంసముతో యేర్పర్చబడినది ఈ కారణమువలన ఉష్ణసంబంధమగు మలమును అతినేగముగా గ్రహించుచున్నది. ఉపిరి తిత్తుల ముఖము దీనికి విరుద్ధముగా నుండును గాన మలమును వెంటనే గ్రహించవలదు అనగా వూపిరి తిత్తుల ముఖము కఠినమగు మెత్తని శల్యముతో నేర్పర్చబడినది. ఈ కారణమువలన గుల్లలు అందు స్వల్పముగా ప్రత్యక్షమగును. మరియు, నీ గుల్లలు పీకె ముఖమునందు కలిగినచో వానిలక్షణముల భోదనవదార్థములు అచ్చుటనుండి వెడలునప్పుడు విశేషనొప్పి కలుగుట ముఖ్యముగా తీక్షణ, ఆమ్ల,

కఠినభోజనపదార్థములు భుజించినచో నీ గుల్లలు గొంతు పీకాయం దుండినచో పీక లోపలకు వెళ్ళునప్పుడు నొప్పికనుపించనేరదు గాని మాట్లాడుటకున్న పొగ దుమ్ము మొదలగు పదార్థములు గొంతులో ప్రవేశించుటవలన భుజించుటకున్న సమలుటకున్న కష్టముగానుండును మరియు, శబ్దమువచ్చునప్పుడుకూడా కష్టముగానుండును. మరియు, శబ్దము వచ్చినప్పుడుకూడా భేదముగానుండును గుల్లలుయొచ్చుటలేదినచో ఆస్తలమునందు యెల్లప్పుడు నొప్పి మంట కలిగియుండును.

—ఉష్ణగుల్లల చికిత్స—

బాసల్ గాని లేక అకహల్ అనునరములను ఛేదించి రక్తమోక్షణమును చేయించవలెను. మరియు, యవగంజ నిశస్తా బసవ్ షాస్త్రైలము లో చేయబడిన గంజ మొదలగు వానిని ఇప్పించవలెను. దీనివలన మంట శాంతించును. మరియు, చల్లని జలపానము వర్జించవలెను. ముఖ్యముగా నీ గుల్లలు చికిత్స ప్రణామలైనచో ఫలాదుల రసము వలన శరీరమునకు మృదుత్వము నొందించవలెను. మరియు, రోగికి రాత్రి సమయమునందు ఇనప్ గోలువిత్తులతో తయారు చేసిన గోరువెచ్చని గంజనివ్వవలెను. మరియు, భుజించుటకు యోగ్యమగు పదార్థములను గ్రహించి రోగికి యివ్వవలెను. మరియు, శుష్కపదార్థములు, పులు సుపదార్థములు, తీక్ష్ణపదార్థములు కేవలము వర్జించవలెను. ఈ సమయమునందు మలమును పక్ష్యవరచ వలసిన అగత్యముకలిగినచో గొంతు వాపునందు మలమును పక్ష్యవరచునట్టి చికిత్సలను చెప్పియుంటిని ఆ చికిత్సను పువయోగించవలెను. మలము పక్ష్యమునొంది కళ్ళెలోకూడా చీముకలిసి వెడల నారంభించినచో గొంతువాపు బద్ధిలైన తదుపరి ఉపయక్తముగానుండు సుపాయములను వెనుక చెప్పియుంటిని కాబట్టి వానిని ఇంచుపయోగించుకొనవలెను గుల్లలయొక్క మలము పక్ష్యమొంది కఫముతోకూడా చీమువెడల నారంభించిన యెడల తేన నీళ్ళ లోకలిపి పుక్కి లించవలెను. మరియు, పున్నాబ్ బసవ్ షా, యప్పిమధు

కేము యీ మొదలగునవి రాత్రీవేళ గాజుబాన్ అరఖులో నానవేళి రెండవదినమునందు వడియబోసి బనప్ షామరబతు కలిపి ప్రతిదినము ప్రాతఃకాలమునందు రోగికి పానము చేయించవలెను. మరియు, యీ క్రిందవివరించిన కౌషధమును నోటిలోనుంచుకొని సారము మ్రింగు చుండవలెను.

— నోటిలోనుంచుకొను మాత్రాలుచేయు క్రమము. —

అతిమధురము, తుమ్మజగురు, కతిరాగోందు, (బాదంజగురు) ఖశిమిగింజలు, దోసగింజలవప్పు, వందిరిదోసగింజలవప్పు, యీవస్తువు లను చూర్ణించి వస్త్రుగాలిత మొనర్చి ఇనప్ గోలుగింజలగుజ్జతో మాత్ర లు చేయవలెను.

— పుక్కిలిం చునట్టి క్రమము. —

జలదా యెండిన పొదినా, కామంచాకు, చివ్విస యష్టిమధుకే ము, లెల్లకాను, యీ మొదలగునవి సీళ్ళలోవేసికాది పుక్కిలించవలెను. నిది నోటి గుల్లయందు మిక్కిలి ప్రయోజనకరముగా నుండును.

మరియు రోగాంతమునందు మలము వెడలనారంభించిన చో కొంచెము సెనగపులును గోరువెచ్చని సీళ్ళలోకలిపి కొద్దికొద్దిగా పానముచేయవలెను. దీనితో పుక్కిలించవలెను. దీనివలన అస్థలమునం దుండు మలినము కడుగబడి పరిశుభ్రత నొందును. మరియు సెనగపు లునువలన కష్టము కలిగినయెడల గుల్ రోగకాగాని బనప్ షామరముగాని అనిసిగింజలగుజ్జగాని పానముచేయవలెను. వాటితోనే పుక్కిలిం చ వలెను. మరియు వ్రణము గుల్లలనొప్పి తగ్గిపోవుటకై మైనవరకుగాని మరపాంఅబియజ్ (ఓకసంయోగికౌషధము) కేవలము ప్రత్యేకము లోడిగ్రుడ్డుయందుకలిపి వెచ్చచేసి కొద్దికొద్దిగా పానముచేయవలెను. నోటిలోకూడా యుంచుకోవలెను. మరియు గొంతులోలేచునట్టి గుల్లలు మిక్కిలి కఠినరోగమును కలిగించును. ఎటులననగా నిది మెత్తని కల్పము పూకతోనేర్పడియున్నది. కాబట్టి యిట్టిస్థితియందు అస్థలమునందు

నొప్పి కనుపించినచో వెంటనే శిరావేదనము చేయుట విరోచనముకు యిచ్చుట యుక్తముగు షక్యత్తులు పానముచేయుట మొదలగు సదుపాయములు జరిగించుట లాభదాయకముగును. మరియు దీనిదికిత్స విశేషముగా పుక్కిలిండునట్టి కషాయాదులతో చేయవలెను. పుక్కిలిండునట్టి కౌషధములను గొంతుకాపునందు వర్ణించియున్నాను. వాటిని పునయోగించవలెను.

— హబ్బునుఆలే (నగ్గుకూల్చిలు) చేయుక్రమము. —

బ.వ.పా, కతిరా, యష్టియధుకము, ఏసోసంజలవప్పు, వందిరి దోసగింజలవప్పు, నిశస్తా, (గోధుమసత్తు) యావస్తువులు చూర్ణించి ఇనవ గోలుగింజలగుజ్జతో నూరి మాత్రలుచేసికొని నోటిలోనుంచు కొనవలెను.

— కొంతమందిలో జలగపట్టులోను లక్షణములు. —

సీత్యో చిన్నచిన్న జలగలు పుష్పన్నమగును. ఆసీళ్లను పానము చేసినయెడల జలగ అగినియందుగాని, నోటియందుగాని, గొంతు లోభాగమునందుగాని, పీకెయందుగాని, వట్టుకొని అణగియుండును. ఒకానొకప్పుడు పూపిరికిత్తుల ముఖమునందు ప్రవేశించి అణగిపోవును. ఒకప్పుడు అణగిలిపిండి ముక్కవై పునకువచ్చి అచ్చటనుండి బైటివై పునకు వచ్చుచుండిన కనుపించుచుండును. మరియు లోభాగముక్రిందివై పునుండిన కనుపించుచుండును. దీనిలక్షణములు రోగి యెల్లప్పుడు వినుకు గను తడదరకలిగియుండును. కథాచిత్ కొద్దిగా పలచని రక్తము పుష్పి తో కలసి వెడలుచుండును. గాని దీనివలన యితరరోగములు కలుగ కుండును. మరియు జుగ గొంతుపీకెనుందు అణగియుండి చాలకాల మునకు పెద్దదైనచో దీనివలనకలుగు హానులు రోగికి తెలిసినబడును. అనగా నేమియు తోచరుండుట, ఓర్పులేకుండుట, మొదలగునవి హా నుచుండును. మరియు పూపిరికిత్తుల ముఖమునందు వట్టుకొనియుండి నచో దగ్గు పూపిరికడకుండా వచ్చుచుండును. అంతవరకు జలగ అచ్చు

టనుండి కదలకుండును. మరియు అంగిలినుండి ముక్కువై పునకు వచ్చినచో రోగికి మెదడుముందుభాగమునందు భారముగానుండినటుల తోడుచుండుట నాసామూర్ధము బంధించుట మొదలగు లక్షణాలులు కలిగి యుండును.

— అంగలియందుండు జలగను వదలించు చికిత్స. —

జలగ కనుపించుచుండిన దానిని పట్టుకారుతో పట్టుకొని తీసివేయవలెను. దీనిని తీసివేయుటకు ముఖ్యముగానుండు * ఆయుధముతో తీసివేయవలెను. దీనిని తీసివేయు క్రమము రోగి సూక్ష్మనితనుడుగా నోరుతెరచి యుండవలెను. నాలుక క్రిందికి అణచియుంచవలెను. జలగ తల బైటికికనుపించుటకు వీలుగా నుండునటుల నోరువిప్పి యుండవలెను. తదుపరి చికిత్సకును ఆ ఆయుధముతో గాని, పటుకారుతో గాని, జలగతలను పట్టుకొని అణచి కొంతవరకు యుంచవలెను. దీనివలన అజలగ సీర్పమునొందును. కాబట్టి అజలగ పట్టుకొనియుండు స్థానమువధలివేయును. తరువాత నెమ్మదిగా బైటికి నీడ్చివేయవలెను. ఇట్లు తీయనప్పుడు జలగతెగి, అచ్చటనే అణగియుండినచో గొప్పవివర్తు సంభవించును. అనగా వాపు కలిగించును. కథాదిత్ అచ్చట కొంత ముక్క శేషించియుండి ఆమాశయమునందు ప్రవేశించి దానియొక్క సీచత్వము విషదోషముయొక్క కారణమువలన రక్తవచనము ఆమాశయమును చివ్వివేయుట (దోకుట) ప్రకృష్టమగును. జలగను వదలించుటకు ఘోరముగా సెనగవులునుతో నువ్వుకలిపి, శిరకాలో ఇంగువకలిపి ముక్కిలిం చవలెను. దీనివలన అజలగ సీర్పమొంది తీసివేయుటకు మిక్కిలి ఉత్త

* ఇది స్రమణమువలె పొడవుగను దానిరెండు తెడవులు జపగాడువలె మిక్కిలి ముగను దాని అంచులు రంపమువలె పండ్లుకలిగి యుండును. ఈ ఆయుధము అంధులు రంపముయొక్క పండ్లవలె నుండుటవలన జలగ దానితో పట్టుకొనినచో కారపోతాదు. దృఢముగా పట్టుపట్టును. గాన రంపమువలె పండ్లు యుండుటవలన పునర్యోగముని గ్రహించవలెను.

మముగా నుండును. మరియు రోగి యే ఆంగమునందై నను దూరముగో
లోభాగమునందు నిలిదియుండి కనుపించకుండినచో పుక్కిలించుటతప్ప
ఇతర చికిత్సవలన ప్రయోజనము కలుగనేరదు. సెనగపులును, ఉప్పు,
ద్రాక్షపులును, ఇంగువ యీ మొదలగునవి అతిపుత్రమములు. మరియు
నల్లమందు కాల్చి సెనగపులునులోకలిపి, పుక్కిలించుట మిక్కిలి గుణ
దాయకమగును. మరియు హాకింతిబ్రీగాడు సానాగవేరు నూరి, సెనగపు
లునులోగాని, నూనెలోగాని, కలిపి పుక్కిలించినచో జలగను అతివేగ
ముగా చంపివేయును. జలగను చంపునట్టి బౌషధములలో దీనికంటే
పుత్రమ బౌషధములేదని గ్రహించవలెను. మరియు ఉదితపుపాయము
అనగా నల్లమట్టి చిన్నసందిలోయింది రోగినోటిలో నుంచవలెను. దీని
వలన ఆజలగ ఆమట్టియొక్క లోభత్యమునకు తనస్థానము వదలి మట్టి
పైపునకు తిరుగును. ఎటులననగా జలగకు ఆమట్టి స్థానముగుటవలన
మట్టిలోచేరును. అది అందుచేరినటుల కదలికవలన గ్రహించి ఆమట్టిని
తీసివేయవలెను. తదుపరి జలగను స్రవణముతో తీసివేయవలెను. ఈవి
ధానమును సహారాఅజ్ బాబ్ అను వైద్యగ్రంథమునందు చెప్పి యుం
డిరి. ఈగ్రంథకర్త తాతగాడు యీపుపాయమును కనిపెట్టిరి. మరియు
జలగ ఆమాశయమునందు ప్రవేశించినను, లేక దానిని ఆయాధముతో
వదలించునప్పుడు రెండుముక్కలై ఒకముక్క ఆమాశయమునందు వడి
బోయినయెడల సిహక్ర నూర్, అపస్ నీర్, నల్లజలకర్, మహానింబ,
కటుకరోహిణి, వాయువిడంగములు, సీరఖస్తే ఈవస్తువులుసమానముగో
తీసికొని సెనగపులునుగో నానవేసి కాది వడియబోసి పానముచేయివ
లెను. ఇట్టి రోగికి భోజనవదార్థములలో వెల్లుల్లి, నీడల్లి, పొదినా, ఆ
బాలు మొదలగు వస్తువులు చేర్చవలెను. ఈరోగికి వమనము సహజ
ముగా వెదలేయెడల రోగికి వమనము చేయించునట్టివస్తువులతో వమన
ము చేయించవలెను. మరియు వమనము చేయించునట్టి బౌషధములను
ఘోషము చేయించవలెను. ఇట్టిరోగికి వమనము వచ్చుటకు కఠినమైనచో

విరోచన క్షేపణములను యిప్పించవలెను. వీటివర్ణనము ముందే చేయబడియున్నది. మరియు జలగ అంగలివై వునుండి ముక్కువై వునకు యెక్కినచో కలోంజ (ఒకవిధముగు మూలిక అని కొందరు చెప్పుదురు. మరికొందరు తమలపాకు వేరండురు) కస్తూరివనువు, కటుకరోహిణి, మొదలగునవి సెరగవులునునందు చేర్చి కాచి, వడియబోసి ముక్కులో వేయవలెను. మరియు రోగి పైవై వునకు ఎగబీల్చవలెను. వుక్కిలిండు వట్టి వస్తువులను ఇందువిషయమై ఉపయోగించుకొనవచ్చును. మరియు నీక్రింద వ్రాయబడిన వస్తువులతో జలగ వైటికి వెడలివచ్చును. శిరఃకాలో చేర్చి భక్షించి స్నానగృహమునందు ప్రవేశించి దీర్ఘకాలము వరకు స్నానము చేయుచుండవలెను. మరియు ప్రతిఘనీయ మంచుగడ్డ నీళ్ళు నోటిలో నుంచుకొని కొంతవరకుండి యమియుచుండవలెను. ఇటుల చేయుచుండిన చల్లని నీళ్ళ ఆపేక్షవలన జలగ తన స్థానమువదలి పైకి వెడలివచ్చును. స్నానము చేయునప్పుడు అచేతనడగుననే భయముతోచువరకు స్నానము చేయించవలెను. ఇట్టిసితియందు జలగ స్నానముయొక్క ఉష్ణకారణమువలన తాపమునొంది వైటికివచ్చును. ఇటులనే వెల్లులి భక్షించి, నోరుతెరచి ఎండలో కూర్చుండవలెను. మరియు చల్లని జలపాత్ర పెదవులతో పట్టుకొని యుండినయెడల జలగ అనీళ్ళకొరకు పైకివచ్చును. మరియు దుప్పెనాకు నూరి, నోటిలో నుంచిననలేక పెదవులపై నుంచినను దీని గంధమువలన వైటికివచ్చినచో మిక్కిలి యుత్తమము.



గొంతులో ములుగాని బోజన పదార్థములుగాని నిలిచినచో చికిత్స.

- (1) అప్పనాహికాళము,
- (2) రక్తనాళము.
- (3) గొంతునందు అడ్డపడిన వస్తువు.
- (4) కఠినపూర్ణము.

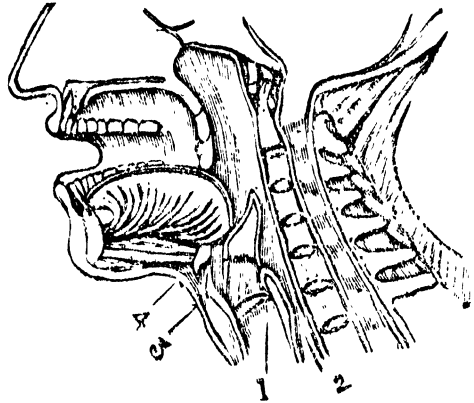

గొంతులో అడ్డపడునట్టి వస్తువును చూపు చికిత్సకము.

గొంతునందు వడినవస్తువు మృదువుగానుండిన అనగా మాంసము కొట్టె జగురుగలకల్యము మామిడితెంక మొదలగునట్టి యితర వస్తువులు ఆయినచో మెడపైన రెండుభుజముల మధ్యగాని రెండుచేవుల మధ్యగాని గ్రద్దవలెను. ఇట్లుచేయుటవలన ఆవస్తువు పట్టువదలి జైటికవచ్చును. లేదా లోపలకుదిగిపోవును. మరియు యాయుపాయమువలన ప్రయోజనము కలుగనియెడల వీలునుబట్టి వమనము చేయించవలెను. వమనము చేయించునట్టి వస్తువులుగట్టివిగను గరిగలవిగనునుండవలెను. మరియు చేపముల్లు గరిగానుండు మాంసకల్యము మొదలగునవి గొంతులో అడ్డపడి కనుపించుచుండినయెడల గమనించిచూచి ఒకవేళ అట్టివస్తువు గొంతులో కనుపించుచుండిన పరిశ్రమవలన దానిని నశాకుతోగాని లేక యితర ఆయాధముతోగాని తీసివేయవలెను. మరియు లోసిభాగమునకుదిగి కనుపించకుండినచో జగురుగల గుఱ్ఱలు మృదువగు గంజలు అనగా స్నిగ్ధపదార్థములతో చేయబడిన పేయాదులను యివ్వవలెను. దీనివలన కఠమునందుండు ముల్లు మొదలగునవి జారి

ఆయాశయమునందు ప్రవేశించును. తదుపరి వమనకరముగు ఓషధుల క్షాయములనువయోగించిన ఆయాశయమునందుండి బైటికి వమనము ధ్వారా వెడలిపోవును. అనగా ప్రథమత ఆయాశయమును భోజనము కలనగాని పానాదులవలనగాని యువయోగించుటకు యుక్తముగు పేయము మొదలగువానితో నిండింది ఆకుసిమ్మట వమనము చేయించవలెను.

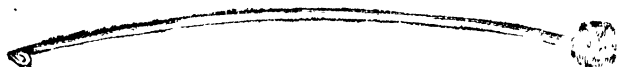

గొంతులో అడ్డపడిన వస్తువులను తీయు ఆయుధము.

(2) రెండవయూపాయము అనగా స్పంజియొక్క చిన్నముక్కను వృధమగు ధారముతో బంధించి దారముయొక్క చివర చేతితో పట్టుకొని ఆస్పంజిముక్కను మ్రింగించవలెను. ఇట్లు మ్రింగిన స్పంజిముక్క కంఠమునందు అడ్డపడియుండు ముల్లు మొడలగు వస్తువులకంటె ముందుకు ప్రవేశించి అనగా క్రిందికి పోయినచో తదుపరి ఆపట్టుకొనియుండు ధారమును ఒకేవర్షాయము లాగివేయవలెను. దీనివలన అడ్డపడియుండు వస్తువు తన స్థానమునుండి జారి స్పంజితోకూడా బైటికివచ్చును. లేదాయుండు చూపించిన ఆయుధము స్పంజి చివర అమర్చబడియున్నది. కాబట్టి యిట్టి ఆయుధముతో తీసివేయవలెను. అనగా ఆయుధము గొంతులో ప్రవేశపెట్టి లాగివేయవలెను.

(3) మూడవప్రచిన్నముక్కగాని లేక బట్టగాని తీసికొని తేనెలో కలిపి దారముతో ఆముక్కను బంధించవలెను. ఇట్లు బంధించిన ముక్క మ్రింగిన తరువాత కొంతవ్యధితో తేనెకరిగి దిగిపోవును తరువాత దారమును లాగివేయవలెను.

(4) యెండిన అంజూరపండు దారముతో బంధించి కొద్దిగా నమలి మ్రింగినచో గొంతునందు అడ్డపడిన వస్తువును తీసివేయును. గొంతులో గుచ్చుకొనియుండు వస్తువుకొంతకాలమువఱకు గొంతులోనే

యుండి లోపలకుగాని బయటికిగాని వెళ్ళకుండిన శిష్యుల మాషము ఆజ్ఞలు నూరి పూజ్యులవలన పాపము చేయవలెను. ఈ ప్రక్రియ పరీక్షించి నది స్వీకృతము. ఇది గొంతులోనుండు వస్తువును నిస్సందేహముగా బయటికి నీడ్చివేయును. మరియు, ఆవస్తువును తీసివేయుట యోగ్యమై నచో ఆమాశయమునందు ప్రవేశించకుండునట్లు చేయవలెను. ఎటు లననగా ఆమాశయమునందు ప్రవేశించుటవలన భయము సంభవించును. మరియు, ఆమాశయమును ప్రేగులను దిద్దివేయును. మరియు, యీ వ్రుపాయములవలన ముల్లు తీయు సమయమునందు గొంతుదోకబడిన యెడల చల్లని గుజ్జలతో పుక్కిలించవలెను. అనగా బేదానాలు ఖర మివిత్తులు, ఇన్వోగోలు, తులసీవిత్తులు మొదలగు వానిని ప్రత్యేకము నీళ్ళలోవేసి కాది వసియబోసి పుక్కిలించవలెను.

(పుక్కిలించుటకు రెండవ విధానము) ఇన్వోగోలు గుజ్జ, బేదా నాగుజ్జ, ఆవుపాలలోకలిపి వెచ్చచేసి పుక్కిలించవలెను. మరియు, యోగ్యమగు పేయములు, కషాయములు, జగురుగల రసములు లేక గుజ్జలు మొదలగు వానిని కొద్ది కొద్దిగా పానము చేయవలెను. మరియు నొప్పి అధికముగా నుండినచో శరీర మలముతో నిండియుండి నట్లు లోచుచుండిన యెడల శిరావేదనము చేయవలెను. మలము నొప్పి వైపుకు ప్రవేశించకుండును. మరియు, వికేషముగా పుక్కిలించవలెను. దీనివలన వాపు కలుగకుండును. మరియు, జగురుగల చల్లని గంజులు తప్ప ఇతరములేమియు ఉపయోగించకూడదు. ఇట్లుగాక నితరవస్తువులు ఉపయోగించిన యెడల హేతువు అధికమగును.

— గొంతునందు నూది తీయకృమము. —

గొంతునందుండు నూదిని తీసివేయు సదుపాయమునగా చుంజ కురాయి అనగా (అయిస్ కాంతం) శిష్యుల మాషము మెత్తగానూరి ఒక గరి తెడు తేనెలో కలిపి ప్రాతఃకాలము పుచ్చుకొనవలెను. అరఘుంట వ్య వధి పుచ్చుకొని సునాముఖులకు 22½ మాషములు, గులాబిపూలు, బనసోపా, ఇవిప్రత్యేకము 6 మాషములు విహసోడా (నెక్టార్ అనగా

స్త్రీస్థాంతకము) 30 మాషములు ఈ వస్తువులు కషాయముకాది అర్ధాంశముగా దించుకొని వసీయబోసి షీ రెఫ్రస్ 67¹ మాషములుకిలిపి గోరు వెచ్చగా నుండునప్పుడు పానము చేయవలెను. మరియు ఇందు వత్తిని ప్రయోగించుటవలన సహాయ్యము కలిగించును. ఔషధగుణము పూర్ణముగా కనుపించినచో కలకండతో చేయబడిన గులాబివరజతు తులసి గింజలుసహా పానము చేయవలెను. మరియు శెనగకట్టుతో భోజనము పెట్టవలెను.

గొంతు అణగిపోవుట (పడిపోవుట) లక్షణములు:

అనగా గొంతులో ఒకఅజలా (నరము) అల్లుకొని యున్నది. నిది వీకెను నియమానుసారముగా వికళించి యుండునటుల చేయుచున్నది. దీని రెండువైపులును ఒకటిగా చేరనియ్యకుండును. గాని ఇట్టి సమయమునందు ఆందుపైని విశేషముగా చెమ్మచేరుటవలన ఆనరము శక్తి హీనమై బిగుతప్పునటుల చేయును. ఇట్టిస్థితియందు వీకెమార్గము ఒకటి తొకటి కలిసికొనును. ఆనరము లఘువగు వలచని వస్తువులను క్రిందికి దించుటలో సహాయ్యము చేయునది. ప్రస్తుతపుస్థితియందు తనకార్యములను చేయజాలక తటస్థముగా నుండును. మరియు ఆమాశయమువైపు వాటిని పంపించజాలకుండినయెడల మృధువగుద్రోవపదార్థములు అనగా నీళ్ళవంటి వస్తువులు గొంతునుండి క్రిందికి దిగజాలకుండును. గాని గ్రాసము కటుపదార్థములు సహజముగా దిగిపోవును. ఇట్లు దిగిటకు కారణము గలను. అనగా ఆవస్తువులయొక్క గురుత్వము వలన వాటియొక్క బరువువలన క్రిందికిదిగుచున్నవి. మరియు అనిగిన ప్రదేశమును విడదీయుచున్నది. ఈఅంశమును గమనించుటకు అవశ్యముగల వస్తువు యేదైన అనచునట్టి వస్తువును సహాయ్యము చేయును. మరియు తేలిక వస్తువులు వాటి లఘుత్వమువలన యేదైన అటువంటి వస్తువుయొక్క అవశ్యము కలిగియుండును. గాని దానిని బలపూర్వముగా అనచుటవలన అది శరీరమునందు ప్రవేశించగలుగును. దీని మార్గము అనగియం

దునది యిట్టి రోగముతో తప్పించుకొనట కలినముగా నుండును. ఎటు లనగా ఈ అంగము సచ్చుపడుచున్నది. యిందు విస్తారముగా చెమ్మ పోవేసింది యున్నది. కాబట్టి భోజనపానాదులు భుజించునట్టి వస్తువులు దీనిపై నుండి వెడలుచున్నవి. నిది వీకెకు సమీపమునందున్నది. మరియు వీకెయందు జిగురుగల చెమ్మ స్వయముగా నిండియున్నది. యీకారణ మువలన అంగము బిగుతప్పుట అసంభవము. అయినను యీరోగము పిల్లవాండ్రుకు కలిగినచో వ్యాధిని హరించుటకు ఆశయుండవచ్చును. గాని యిట్టి సమయమునలను ఉష్ణజలము హోర్చినయెడల చెమ్మ తక్షణమే నిష్క్రమించి యీవ్యాధిని పుట్టించును.

శివై గొంతు అణగిపోవుటకు చికిత్స.

ఈరోగమునందు మలము వెడలించుట ప్రచితము. అనగా యీ రజాత్ మాత్రము చెమ్మను ఆర్చివేయునట్టి కషాయములతో పుక్కిలించుట అనగా పచ్చిఅంజూరవండ్లు, ఆవాలూ, గోధుమపొట్టు, శీహా, వంటజీగురు ఈ మొదలగు వస్తువులు నీళ్ళలో వేసి కషాయముకాది ఆకషాయముతో పుక్కిలిచవలెను. మరియు శరీరమునకు పుష్టికలిగించుటకై రూమిసోపు, జతానూసి, పిరంగిసాంత్రాణి, బహమనెనురఖ్, బహమనె సవేద్, మస్తకీ యీవస్తువులు నీళ్ళలో వేసి కషాయముకాది ఆవస్తువులను చేతితో మదికొంది పడియబోసి రోగికి గుక్కెడుగుక్కెడు పానము చేయించవలెను. మరియు గడ్డమక్రింద రక్షలువేసి కురుపు చేయవలెను. అనగా కత్తితో గడ్డువేయుట మొదలగునవి చేయవలెను. తదుపరి జన్ను, సుకవీనజ్, మొదలగునట్టి వస్తువులతో లేపనము చేయుట లాభదాయకముగును.

కంఠనాళము సచ్చుపడుటకు లక్షణము.

కంఠముయొక్క అవయవము, కంఠనాళమును గాలిపీల్చుటకై వికసించజేయుచున్నది. అచ్చట వలచని చెమ్మదిగుటవలన బిగుతగ్గి

నచ్చుబసి బంధించియుండును. మరియుగాలినిపూపిరితిత్తులవై వునకు నీడ్వ చాలను. ఇట్టిసితియందు పూపిరాడక కష్టపడుచుండును. ఇందువిషయమై కంఠవాపునందు వర్ణించబడియున్నది. గాన అందుచూచి గ్రహింప వలెను.

—కంఠనాశము: సచ్చుచికిత్స—

గొంతువాపు 7వ ప్రకరణవర్ణనమునందు చెప్పిన చికిత్సయందు చెప్పబడియె. అట్టిచికిత్సలు ఈరోగమునందు వ్రవయోగించవలెను.

—అన్నవాహినినాశమునందు దురదకల గులక్షణములు—

ఒకప్పుడుకలిసిట్టి పూష్ణతైలములు మంటను కలిగించునట్టి దోషములు ఆనూశయమునందు ఖనీభవించుచున్నవి, అందుండి ఆవిరి పరమాణువులలేదీ కంఠమువై వు ప్రవేశించును. ఇట్టిసితియందు రోగి ఖాండించుట, తలత్తిప్పట, మొదలగునట్టి, అవస్తనంభవించు నంత దురద కంఠమునందు సంభవించి ఆదురదను శాంతిపొందించుటకై పరి తపించుచుండును.

—అన్నవాహిని దురద చికిత్స—

ఆనూశయమునందుండునట్టి మలమును తీసివేయుటకై సోయి, అలసందలు, ముల్లంగిచిత్తులు ఈ మొదలగునవి కషాయముకాచి వడియ బోసి శికింబదిగా కలిపి పానముచేయవలెను. మరియు వమనము చేయిం చవలెను. దోషమును నశింపజేయుటకై నీరుల్లితో చేయబడిన సికింబ దీన్ చెనగవులునును కలిపి వుక్కి లించవలెను. పరిశుభ్రముగు ఆవుపా లలో శర్కరచేర్చి కొద్దికొద్దిగా పానముచేయవలెను. దీనివలన కంఠము యొక్క ముఖమునందుండు దురద శాంతించును. మరియు ఈరోగము నందు గాజరుదంపలు తియ్యనిమదిర (సారాయి) యందుచేర్చి వుచ్చు కొనుట మిక్కిలి లాభదాయకము. మరియు గాజరుదంపలను వలిచ్చి అందుండు వుల్లను యెత్తివేసి చిన్నచిన్న ముక్కలుగా తరిగి బాండము నందుంచి అందు ప్రమాణముగా నీళ్లుపోసి మూత్రముంచి కీలమున్ను

లేవనము చేసి మందాగ్నితో వండి సాంగ శీతలమున దించుకొని శీలమన్ను తీసివేసి అందుండు గాజరుదుంపను పిండి అందుండి వెడలు రసమునకు అర్దాంశము చక్కెరచేర్చి పరబతు పాకముగా వండి దించుకొనవలెను.

కంఠ అవయవములు వ్రాపిరితిత్తులు అదురు

లక్షణములు

వ్రాపిరితిత్తులు అదరునట్టి లక్షణములు అనగా ఘడియ ఘడియ మాటలాడుటయందు నోటియందుండు మాట నోటనుండగనే మరువు కలిగి అసంపూర్ణముగా యుండునుగాని యెల్లప్పుడు యిటుల యుండదు మరియు, యెల్లనమయములయందు యిటుల సంభవించకుండుటతో కారణమేమన హేతువుకూడా యెల్లప్పుడు నిలిదియుండను. ఎటులననగా అదనునట్టి కారణము ఆవిరియొక్క చిక్కని వాతదోష పరమాణువులు అచ్చట అట్టి నమయమునందు నిలిదియుండను, అట్టి స్థితియందు శక్తి యొక్క విరూఢతమృదువైన కష్టమగును. కాబట్టి అంతవరకు కారణముండియున్న యెడల మాటలాడునట్టి నమయమునందు నోటిలో మాట నోటిలోనుండిపోవును మాట ధారాళముగా రాజాలదు. మరియు, ఈ నమయమునందు కారణము నవ్వమొందినచో తన నిజదశయందు మాటలాడ గలుగును. యెంతవరకనగా కారణము తిరిగి వచ్చువరకు మాటలాడును. మరియు, వ్రాపిరితిత్తి వణకు నప్పుడు కలుగు చిహ్నములు అనగా మాటలాడు నప్పుడు వణకుగానుండుట మరియు, హేతువు నర్వదా కలుగుటవలన ఈ దశ యెల్లప్పుడు నిలిదియుండును. యెటులననగా దీని కారణము సుస్తీచేయునట్టి కఫముయొక్క చెమ్మ వలన కలుగుచున్నది కంఠనాళము యొక్క అవయవములు. మరియు, పొరయొక్క పలచని సరములయందు పుల్కన్నమగుచున్నది. మరియు, పొత్తిగా నీర్పము చేయజాలదు యెటులననిన కఫసంబంధమగు మలము క్రొత్తనే వెడలిపోవుచుండును. పాతము త్వరలో వక్రమగును గాని

తులము కేషించియుండు నంతవరకు దళ వకేవిధముగా నుండును. మరియు, అదరు వణుకునట్టి వర్ణము తలసంబంధముగా నమస్త్రోగము లయందు వ్రాయబడియున్నది. గాన వాటి అను సారముగా చికిత్స చేయుట వుదితమగును కాబట్టి ఈ స్తానమునందు ప్రకృతాను సారముగా వుక్కిలించుట రసాయనములు మొదలగువాని వలన ప్రయోజనము కలుగును.

నీళ్లలో పడినవానికిచేయు ఉపచారములు.

మనుజుడు నీళ్లలోపడి మునిగిపోయినచో వెంటనే తీసిన తరువాత ఆచేతముడైనను శ్వాస ఆడకుండిన వాని తలకిందనేసి ఎత్తవలెను. ఇటుల తలకిందుగను కాళ్ళు వైగానుంచి యెత్తినచో కడుపులో నుండునట్టి నీళ్లు యావత్తు బైటికి వెళ్ళిపోవును. నీళ్ళు వచ్చునట్టి ప్రసాయములలో నీళ్ళు యావత్తుతీసివేసి చేతనుడగుటకై ఆచూకణము నందుండు చెమ్మ కుష్మింపజేయుటకు గాను మిరియాలు, శొంఠి, శేనగ పులుసులోవేసి కాది వయడిబోసి గొంతులో చుక్కలు చుక్కలుగా పోయుచుండవలెను. మరియు, చైతన్యమైన తరువాత కొద్దిదినముల వరకు పాలతో చేయబడిన గంజి పానము చేయించవలెను. నిది పూరితిత్తులయొక్క ప్రకృతిని స్థిరపరును.

(నూచనీయము) నీళ్లలో పడినవానికి శ్వాసవికేషముగా లేనిచో అట్టి వానిని కష్టపెట్టకూడదు. అనగా ఇట్లు కష్టపెట్టు మూర్ఖులనేకులకు చూచియున్నాను. వారు నీళ్లలో పడినవానికి మిక్కిలి నీచమగు కష్టము కలిగించుచున్నారు యీ విషయమునందు అనేకులు అనేకవిధములుగా చెప్పదురు అనగా నీళ్లలో పడిన వారికిన్ని నప్పకాటు పొందినవానికిన్ని శ్వాసయుండనుగాని కొంతకాలము తరువాత తిరిగి శ్వాస వచ్చునని చెప్పెదరు. యీ సందర్భములు జాడగా యావత్తు సంగతులైనాకు అబద్ధముగా తోచుచున్నవి

ఉరి వేయుట వలన గొంతు అణగు లక్షణము

ఎవనికి పురివేయుటవలన గొంతు అణగినదో అట్టిస్థితియందు వెంటనే పురిత్యాగు కోసివేయవలెను. మరియు నోటినుండి నురుగు తప్పుచున్నదా లేదా యని చూచి అవిరిరానిచో వెంటనే సరేరు అను ఖరమును ఛేదించి సామాన్యముగు విరోచనజ్ఞాపథములలో శరీరమును మృదుత్వము నొందించవలెను. ఆవాలునూరి రెండుపాదములపై మర్దనచేయవలెను. చైతన్యదైవచో బసవ్ షాతైలము వేడినీళ్ళలోవేసి పుక్కిలించవలెను. దీనివలన ఆరోగ్యము నొందును. మరియు నోటిలో నుండి నురుగు వెడలుచుండిన చికిత్సచేయ నవసరముండదు. ఇట్టిరోగి జీవించుననే ఆశవదలవలెను. మరియు యేమనుష్యునికి గొంతువాపు కలిగి కంఠనాళము మూయబడి నోటివెంట నురుగు వెడలుచుండునో అట్టిచునుజుడుకూడా జీవించుట దుర్లభము.

కఠినముగా మ్రింగు లక్షణము.

ఈరోగమునందు భోజనవదార్థములు పానముచేయునట్టి జలము మొదలగునవి కఠినముగా మ్రింగుచుండును. మరియు భోజనము కరాపోకల మార్గము చిన్నదగును. ఎటులననగా గొంతువాపు కంఠనాళము అనగుట మొదలగువానియందు చెప్పబడియె. అధవా కంఠనాళము యొక్క సాధారణ దుష్టప్రకృతి యగును. అటులనే యీకారణమునందు దానివర్ణనముకూడా చేయబడుచున్నది. మ్రింగునట్టికార్యము రెండుశక్తులవలన సంపూర్ణముగుచున్నది.

- (1) సంభావిక ఆకర్షనశక్తి వలన కలుగుచున్నది. అది ఆమాశయమునందును వీకెయందుండును. (2) తన యచ్చవలన మ్రింగునట్టి శక్తి ద్వారా కలుగుచున్నది. ఇది కంఠముయొక్క అవయవముల యందొందును. గాన ప్రాణవాయువుయొక్క కార్యము సంపూర్ణముగా అట్టి వయమునందు జరుగుచున్నవని గ్రహించవలెను. మరియు అప్పుడు

అలంకముయొక్క ప్రకృతియందు నమాసత్వము కలిగియుండును. తిరిగి కంఠమునందు యెనిమిది దుష్టప్రకృతులలోనుండి యేదైన నొక ప్రకృతి నమాసత్వముతో వేరుగానుండి వుత్పన్నమైనయెడల అట్టిస్థితియందు ఆకర్షణశక్తి దుర్బలముజెందును. మరియు భోజనమును ఆమాశయమునందు యాద్యుచున్నది. అట్టిస్థితియందు భోజనము మొదలగు పదార్థములు క్రిందికి దిగుటకు కఠినముగానుండును. మరియు పానము చేయదగిన పలచని ద్రవపదార్థములు తప్ప యితరవస్తువులు మిక్కిలి కఠినముగా ఆలశ్యముగా కంఠమునుండి దిగి ఆమాశయమునందు ప్రవేశించును. మరియు అట్టి పదార్థములు నిలుచుట ఆలశ్యముగా క్రిందికి దిగుట గ్రహించబడును. ఇట్టిస్థితియందు నొప్పి బాతుగాకలుగకుండును. గాని అందువాపుగాని యేదైన వస్తువు మార్గమును అడ్డుకలిగించునది దీనికి కారణమైనయెడల పైనవర్ణించబడిన విధి అని గ్రహించవలెను. మరియు నిచ్చట యేడుష్టప్రకృతి అయినది లక్షణములనుబట్టి గ్రహించవలెను. అనగా ప్రకృతి ఉష్ణమైనచో దాహము విస్తారముగానుండును మరియు, చల్లని జలపానమువలన లాభము పొందించును. మరియు, చల్లని దుష్టప్రకృతి అయినచో దాహము కలుగకుండును ఉష్ణోదకపానమువలన శాంతించును.

మరియు చెమ్మకుష్టప్రకృతి అయినచో నోటనీరూరుట, చెమ్మగానుండుట దీనికి సాక్షియగును.

మరియు శుష్కదుష్టప్రకృతి అయినచో రోగి నోటిలో తడిలేకుండును. చెమ్మను కలిగించు వస్తువులవలన లాభము పొందించును.

మరియు సంయోగదుష్టప్రకృతి అయినచో రెండు దోషముల లక్షణములు కలిగియుండును.

—చికిత్సనముగా మ్రింగుటకు చికిత్స. —

ప్రకృతి నిబదళయందు తెమ్మటకై యే యే షరతులు యోగ్యముగా నుండునో వాటిని పానముచేయవలెను. మరియు యేకాషధ

ము రోగమును హరించునో అట్టి ఔషధములను కషాయములయందు చేర్చి పుష్కలించవలెను. మరియు రెండు భుజముల మధ్యమందు లేపనలు నిస్తువువగల వస్తువులను పుసమొగించవలెను.

ప్రవృత్త్యైకముగా ప్రకృతి అపసారముగా చికిత్స.

పూర్ణప్రకృతివలన వ్యాధి కలిగినచో చింతవంతు మరబతు పెద్ద పాయలాకు పాకము, ఇనప్ గోలు గింజలగజ్జ, యామొదలగు వానిని ఒకటిగా చేర్చి రోగికి పానముచేయించవలెను. మరియు పచ్చికాళిని, పచ్చిధనియాలు, కాహుతకరసము, యామొదలగునవి పుష్కలించవలెను. మరియు చందనము, హృతికర్పూరము, పచ్చిధనియాల రసములో కలిపి లేపనముచేయవలెను. మరియు బసవ్ పాలైలము మైసపులైలము మర్దించవలెను.

మరియు చల్లని దుష్ప్రకృతి అయినచో దీనార్ మరబతు బాద రంజభోయ (ఒకగడ్డిజాతి. దీనిని హిందీలో బిల్లిలోటన్ అందురు) మరబతు, చిన్నసోపు, మస్తకి, జతామాంశి, కషాయమునందు పైవస్తువులు చేర్చి రోగికి పానముచేయించవలెను. అధవా సోపు, దాల్చినచెక్క, సోయి, యామొదలగునవి నీళ్ళలోవేసి కషాయముకాది మయఫకతజ్ అనగా (పచ్చిద్రాక్షవట్ల రసమును నాలుగవ భాగము మిగులునటులు కాదినది) కలిపి, పుష్కలించవలెను. అధవా జతామాంశి, అవసంతీన్, సీమమాదిపత్రి, మస్తకి, జున్ను, ఈమొదలగు వస్తువులను నూరి లేపనము చేయవలెను. మరియు ముల్లంగి, కటుకరోహిణి తైలములను మర్దించవలెను.

మరియు చెమ్మచుష్ప్రకృతి అయినచో బిహి (బేదాసకాయ బెరడు) మరబతు, మరియు సోపుమరబతు, హబ్బులాస్, బహమనెనురఖ్ బహమనెనుపేద్ (బహమన అనగా ఒకవిధముగు వేరువేరు. నిది గాజరు దుంపవలె నుండును. మరియు దరు శీమతెల్లపెన్నేరు శీమయెరపెన్నేరుం దురు గాని నామతముకాదు. బహమనె సార్థకనామమై యున్నది) గులా

బిపూలు, కరక్కాయలు, అజదా (ఇంగువ) యీమొదలగునవి నీళ్ళ తో కషాయముకాది వుక్కిలించవలెను. నార్దకతైలము, జాంబకు తైలము మదికొంచవలెను.

మరియు వేరుదుష్టవృత్తి ఆయునచో దానిమ్మపరబతు, కలువ పూలు, ఇనప్ గోలుగింజలగుజ్జ, బేదానగింజలగుజ్జలోలిపి పానముచేయ వలెను. మరియు పాలతో వుక్కిలించవలెను. మరియు తియ్యని లవ్వుకీకు గింజలవప్ప, తియ్యనిబాదంపప్ప, బనప్ షా, ఖరమిత్రులు, యీమొద లగునవి మెత్తగానూరి దూలగొండిగింజలగుజ్జలో కలిపి అందు కోడి క్రొవ్వుకలిపి లేపనము చేయవలెను. మరియు బనప్ షాతైలము సారగిం జలతైలము యీతైలములను మర్దించవలెను.

(నూచీయము) కంఠస్తానము ఊపిరి తిత్తుల ముఖము వెనుక నున్నది. మరియు, మెకసూసలకు మిక్కిలి సమీపమునందున్నది. కాబట్టి ఇందువలన లేపనములు మెత్తపరచుకట్టి వస్తువులు రెండు భుజ ముల మధ్య లేపనము చేయవలెను. యెంచుకనగా సమీపముగుటవలన ఔషధసారము కంఠమువైపు చేరుచున్నది.

కంఠము అన్నవాహినినాళములయొక్క వాపులక్షణములు

ఈరోగము రెండు భేదములు (1) ఉష్ణకారణమువలన కలుగు చున్నది. దీని లక్షణములు ఉష్ణబ్యరము అధికదాహము భుజములమధ్య విశేషముగా అన్నము మింగు నప్పుడు నొప్పి కలుగుచుండును.

ఈకంఠము అన్నవాహిని వాపుదికెప్పటికి

హాప్ తెలందాం గాని లేక బాసలికు అను నరమునుగాని ఛేదిం చవలెను. మరియు ఆరంభమునందు మలము తిరిగి బోవుటకై పూతి పండు వరజతు లేక ఫలముల వరబతుగాని లేక పెద్దపాములగింజల పాకము ఈ మొదలగునవి దానిమ్మకాయ రసములోకలిపి కొద్దికొద్దిగా

పానము చేయవలెను. మరియు, చందనము వన్నీరు బేదానాకాయ రసము వేపివిత్తులరసము మొదలగునవి లేవనము చేయవలెను. అట్టి స్తితియందుండు మలము తొలగక అంతమునకు ప్రవేశించినచో మలమును నష్టపరచుటకై బసవ్ మా పరబతు కాకనజ్ పరబతు లేక రేల కాయగుజ్జు, యవకీమా ముమ లో కలిపి పానముచేయవలెను. మరియు, యవపిండి, బాబూనా, ఖతమి కామంచామ రసములో గుల్ రోగక కలిపి లేవనము చేయవలెను.

(2) భేదము జలుబు వలన కలుగుచున్నది. దీనిలక్షణములు అనగా కంఠమునందు భారముగానుండుట, నొప్పి స్వల్పముగానుండుట, చల్లని వస్తుపానము, చల్లని భోజనములవలన హానికరముగా నుండుట, మొదలగు లక్షణములు జలుబువలన కలుగునని గ్రహించవలెను.

— జలుబువలన కలుగు కంఠరోగ చికిత్స —

సోయివిత్తులు, బాబూనా అలీలుల్ మలిక్, ఆవిసివిత్తులు, ఈవస్తువులు కషాయముకాది మైఫగ్ లజ్ కలిపి ఆగి ఆగి పానముచేయవలెను. ఎటులననగా ఆ ఓషధులను లేవనము చేయవలెను లేవనము చేయు వస్తువులు వర్ణించబడియె. మరియు, ఉష్ణతైలములు అనగా మహానింబగింజల తైలము బాబూనా తైలము జైతూన్ తైలము మొదలగునవి మర్దించవలెను. ఈ మర్దనవలన మలమును మృధుపరచి వక్రము నొందించుటలో సహాయ్యము చేయగలదు.

— ఫలముల పరబతు చేయుక్రమము —

పులుపు, తీపిగల బేదానాకాయల బెరడు యొక్క రసము, శేవు (యాపిల్) దానమ్మగింజలరసము పిండి సమాగ్, వేపివిత్తులు జరిష్క (వచ్చిగోధుమలుగాని, యవలుగాని ఎండించినవి) ఒక అహూరా రాత్రి పైరసమునందు తడిపి వడియబోసి అందుచక్కెరచేర్చి పరబతు పాకముగా వండి దించుకొనవలెను. ఈయోగము సహదీ అను వైద్య గ్రంథమునందు వ్రాయబడియున్నది.

కార్యోగ వరణము చేయుక్రమము.

కార్యోగ కిర నూపములు, బసవమా, గౌజబాణ 59 మాప ములు యీ వస్తువులను నీళ్ళలోవేసి కషాయముకాచి వడియబోసి అందు తెల్లపంచదారచేర్చి వగ్గుతు పాకముగావండి దించుకొనవలెక.

కంఠ వ్రణముయొక్క లక్షణములు.

ఈవ్యాధికి రెండుకారణములుగలవు. (1) కారణము వాపు గు ల్లలు పొక్కులు, కంఠము అన్నవాహిని నాశములయందు పుత్పన్నమై దిరికి వ్రణముగుచున్నది.

(2) కారణము పుష్టదోషమువలన కలుగుచున్నది. ఈరోగము కంఠమునందు ప్రవేశించిగాయముచేయుచున్నది. ఈగాయముయొక్క చిహ్నములు పుల్లని వస్తువుగాని పగడుగలవస్తువులుగాని లేక తీక్ష్ణముగు వస్తువులుగాని భుజించినచో కంఠమునందు నొప్పి పుత్పన్నమగును. పద్యాపి యీవస్తువులు తీక్ష్ణత్వమునందు హీనత్వము కలిగిన భోజనపా నాదులు చేయుట దుదిచూచుట మొనలగునవి చేయవలసివచ్చినచో బాధకలగుకాని యీపదార్థములయందు చమురు పదార్థములుకలిసి యుండునవి భుజించుటవలన బాధస్వల్పముగా నుండును. మరియు గొ వ్వుగ్రాసము మ్రింగుటవలన నొప్పి అధికముగా కనుపించును. యీవిష యమై కంఠవాపు వ్రణముయొక్క భేదము తెలియబడుచున్నది. యె టులననగా వాపు విశేషముగా గొప్ప గ్రాసము మ్రింగుటవలన నొప్పి కలుగుచున్నది. గాయములో నొప్పి కలుగదు. అభిశ్రాయమేమనగా గొప్పగ్రాసము కంఠముయొక్క వాపునందు నొప్పికలిగించును.

కంఠవ్రణదికీర్షణ.

కార్యోగన్ మైసమువేసి కరిగించి కిరూతిచేసిగాని మరహం అలి యుక్ కోడిగుడ్డు తెల్లసోన సఫేదా యీమొదలగునవి తెల్లముతో తయారుచేసి కొద్దికొద్దిగా పానముచేయవలెను.

కంఠ ఆవయవములు బ్రద్ధలగు లక్షణములు

ఈవ్యాధియందు నోటిలోనుండి రక్తము వెడలుచుండును. దీని శేషకారణము నఫ ముషద్దమ్ (నోటినుండి రక్తము వెడలునట్టివ్యాధి) ప్రకరణమునందు వర్ణించబడియె. కాబట్టి సంక్షిప్తముగా ఇందు వ్రాసి తిని. దీనిలక్షణములు వమనమునందు రక్తము వెడలుచుండును. బ్రద్ధలైన స్థలమునందు నొప్పిగా నుండుట మరియు సరములయందు రక్తము నిండియుండుటవలన గాని లేక దెబ్బతగులుటవలనగాని లేక అదురుట వలనగాని యీ రోగమునకు సాక్షియగును.

కంఠఆవయవములు బ్రద్ధలగుటకు చికిత్స

తుమ్మజిగురు, గోధుమసత్తు, వంటజేగురు, యీరస్తువులు నీళ్ళతోనూరి కొద్దికొద్దిగా పానముచేయవలెను. మరియు యెటుల చేయుటకై మమో వీలునబట్టి చికిత్సచేయవలెను. అనగా ఔషధము కంఠమునందు జిగురుగా అంటుకొని యుండవలెను. తక్కిన చికిత్సలు నోటినుండి రక్తము వడునట్టి ప్రకరణమునందు చెప్పబడుచు.

శబ్దము చెడిపోవు లక్షణములు

కంఠము శబ్దము వచ్చునట్టి సూత్రస్థానమని గ్రహించవలెను. దీని ప్రకృతియందు చెమ్మ శుష్కత్వము సమానముగానుండును. మరియు అందు భేదము కలుగుచున్నది. అనగా దీని ప్రకృతి సమానత్వముతో దూరపరచుచున్నది. దీని అనుసారముగా శబ్దమునందు భేదమేర్పడుచున్నది. శబ్దము నష్టచుగుచున్నది. బహుదా ప్రకృతి చెమ్మలోనుండి సమానత్వమునుండి తొలగిపోయిన కారణమువలన శబ్దము నష్టమగుచున్నది. మరియు వైద్యవరులుకంఠముయొక్కముఖమునీ కయొక్కముఖమునకు వుపచూణము చేయుచున్నారని గ్రహించవలెను. యెటులననగా అట్టిస్థితియందు వీకె, ముఖము, చెమ్మలో కూడియుండును. మరియు

రియు యీ రెండు ముఖములు ఒకటికొకటి కలుసుకొనినచో బొత్తిగా శబ్దము రాజాలదు. మరియు శుష్కత్వము నొందినచో వీటిముఖములు వికళించుచున్నవి. మరియు విశాలమైనచో ఈ కారణమువలన అందుండి శబ్దము బొత్తిగా రాజాలదు. కంఠనాళమునందు చెమ్మ కలుగుటకు కారణమగును. అసగా యీక్రింద చెప్పబడునట్టి వస్తువులు భుజించుట పానముచేయుటవలన చెమ్మను అధికముచేయును. మరియు చెమ్మయొక్క స్థలమునందు నిలుచుట పూపిరితిత్తుల ముఖమునందు చెమ్మకలుగుటకు దిన్నఃములు అసగా గొప్పకష్టముతో కుక్క కూనయొక్క శబ్దము వలె వణుకుచు శబ్దము వెడలుట కంఠనాళము నిండుటకు కారణమేమనగా శుష్కపదార్థములు భుజించుట, శుష్కవాతమును కలిగించునట్టి గాలియందు నివశించుట, దుమ్ము, దూళి, పొగ మొదలగునవి గొంతు యందును కంఠమునందు ప్రవేశించుట, విశేషముగా ఆరచుట, లేక రాత్రి మేలుకొనుట, మొదలగు కారణములు దీనికి పూర్వరూపములు. ఇట్టిస్థితిగలవారి లక్షణములు అసగా కేకలు వేసినవెంటనే శబ్దము బొంగురు పోయినట్లుల వెళలుచుండును. దీని కారణము మంచుగా చెప్పబడియె. అది రోగమునకు ప్రత్యేక సాక్షియగును. ఇటులనే శబ్దము వెడలునప్పుడు రెండు సంయోగిక అంగములయందు ప్రపద్యవము కలుగుచున్నచో శబ్దమునందుకూడా హేతువుయొక్క విరుద్ధమువలన భేదము కలుగుచున్నది. ఎటులననగా రొమ్ము ముఖముయొక్క అవయవముల యందు వాటివస్తువులయందు ఒక పొరమున్నది. కారణము బలముగ లదిగా నుండనిచో శబ్దము మారిపోవుచున్నది. మరియు కారణము బలము గలదైనచో శబ్దము బొత్తిగా నష్టమొందుచున్నది. మరియు శబ్దము నష్టమగుటవలన మాట బంధించబడును. ఇందువలన యెంతవరకు శ్వాస చక్కగా వచ్చుచున్నదో అంతవరకు మాటలాడుట యోగ్యమగును. మరియు నష్టమగునట్టి సమయమునందు రోగి బహుదా మాట్లాడగలుగును. గాని మాట వినిపించకుండును. కాబట్టి యీ కారణమును నేను అయిదు భేదములలో వర్ణించుచున్నాను.

(1) కల్పము మూడుట, చెడిపోవుట, ఇట్టిసమయమునందు వ్రవ
త్వము సంభవించినయెడల అందుకు తగిన వ్రపాయములు వెంటనే
జేయవలెను. ఎందుకనగా యీవ్యాధి ముదిరినచో అసాధ్యమగును.

—(1) కల్పము చెడిపోవుటకు చికిత్స.—

శుక్లత్వమువలన గొంతుపోయినచో ఇనప్ గోలుగింజలగుజ్జ
లో చక్కెరచేర్చి వెచ్చవెచ్చగా పానముచేయవలెను. మరియు పెద్ద
కోడి కేడువా పా.కో కూర ఖుబ్బాజి కషాయము కోడిగ్రుడ్డుసాన కచ్చా
వచ్చాగా వేయించి భోజనముతో యివ్వవలెను. మరియు గోడువెచ్చని
మందినీళ్ళతో స్నానముచేయుట లాభదాయకమగును. జ్వరముమొదల
గునవి లేనిచో పాలలో వంచదారలిపి యిచ్చుట వెన్న చక్కెర
చేర్చుకండా యిచ్చుట మొదలగునవి వ్రవయుక్తములు. మరియు యిం
దుకు తగిన నుంచిబొవడమచగా తియ్యనిదానిమ్మకాయను తీసికొని కొ
త్తబట్టలోచుట్టి వ్రవపాకవిధిగావండి తదుపరి తీసి పై బట్టనుతీసివేసిదాని
మూతికోసి ఆకాయలో వ్రవీకినగింజల రసముతీసికొనిఅందులోకొంచెము
బనప్ షాత్రైలముగాని బాదానూనెగాని కలిపి వెచ్చవెచ్చగా ఆగిఆగి
పానముచేయవలెను. మరియు విశిష్టి యొక్క కారణముచెమ్మలయినచో
కర్నబ్ (క్యాబేజరసాయనము) వుచ్చుకొనుట లాభదాయకమగును.
మరియు రోగికి చెమ్మయొక్క విశేషత్వమువలన యీవ్యాధికి కారణ
మైనచో కొద్దిగా యింగువ, కర్నబ్ రసాయనమునందుకలిపి వెల్లులి
చందనము, మొత్తులకషాయము మరియు కర్నబ్ వచ్చిచిగుళ్ళు యీ
మొదలగు వానిని రోగికి పానముచేయించుట తినిపించుట లాభదాయ
కమగును. మరియు కర్నబ్ రసము కొద్దికొద్దిగా పానముచేయుట యీ
యావత్తు వ్యాధులలో లాభదాయకమగును.

—కర్నబ్ రసాయనము చేయుకృమము.—

కర్నబ్ వచ్చిఆకులనువండి రసముపిండి ఆరసమును పడియబోసి
తేనెలో కలిపి చిక్క బడువరకువండి అందులో కొంతి, యింగువ, కలు

పురోవలెను. మరియు అంజారసాయనమునంజూదా యిటువంటి గుణముకలదు.

—శొంఠిరసాయనముచేయు క్రమము.—

శొంఠి 30 మాషములు పాలలో నానవేసి వ్రతిదినము పాలు తీసి క్రొత్త పాలు పోయుచుండవలెను. ఇటుల శొంఠి మెత్తబడువరకు పోసి తదుపరి దంచి మెత్తగానూరి 177 మాషములు పిప్పళ్లు 70 మాషములు కంకుమపువ్వు మెత్తగా కాటుకవలెనూరి యీమూడింటికి సమానముగా నిశస్తచేర్చి మెత్తమును తేనెతోగాని పటికిబెల్లము చూర్ణములోగాని కలిపి చిక్కవరది వ్రతిదినము పాకకాలము ఒక మిల్లిగరిటెడు (టీస్పూన్) పుచ్చుకోవలెను.

గొంతుపడిపోవుటకు లక్షణములు.

శురోగమునకు ఆరు కారణములుగలవు. (1) కారణము పుష్టనంబంధమగు నజల తలనుండి గొంతు మరియు పూపిరితిత్తుల ముఖముకై పు దిగుచున్నది. మరియు దాని తీక్ష్ణత్వము వలన యీఅంగములు చివ్వబడును. (దోకబడును) మరియు అచ్చట జిగురుగల చమురువంటి చెమ్మ అచ్చటనుండి వలవబడినదై దూరముగా తొలగిపోవును. యీ కారణమువలన పూపిరితిత్తుల ముఖమునంజు మృదుత్వము చెమ్మ కలిగి యుండును. మరియు శబ్దమును చక్కగా సమాసత్వముగా నుండునటుల సహాయము చేయుచుండును. ఇట్లుండుటవలన అవశ్యముగా గొంతు పడిపోవుచున్నది. దీని లక్షణములు రోగికి ఆస్థలమునందు గురుగురలాడుట దురద, మంటగానుండుట, మొదలగు లక్షణములు కలిగి యుండును.

—గొంతుపడిపోవుటకు చికిత్స.—

నజల శాంతించుటకై గనగసాలవర్షత్తు పానముచేయవలెను.

మరియు పొన్నకాయలబెరకు ఉన్నాబ్ కావాలిత్తులు పెద్దపాయల విత్తులు చిరిచెగవప్ప, యీ మొదలగునవి సీళ్ళుపోసి కషాయముకాచి అందులో కొద్దిగా నిశస్తా (గోధుమనత్తు) జగురుకలిపి పుక్కిలించవలెను. మరియు యీవిధముగు రోగకారణమును శాంతినొందించునట్టి కావడములు మలమును చిక్కవరచునట్టి త్రైలములు మొదలగునవి తలకు లేవనము చేయవలెను. దీనివలన నజలూ క్రిందికి దిగకుండునటుల కాపాడును.

❖(2) గొంతుపడిపోవు లక్షణములు. ❖

సాధారణ పుష్టదుష్టప్రకృతి ఈరోగమునకు కారణమగును. ఇది శ్వాసనాళమునందు పుత్పన్నమై శ్వాసనాళమునందుండు చెమ్మను ఆర్పివేయును. ఆచెమ్మయందు హాని కలుగుటవలన దాని స్వభావిక దశ మారిపోవును. అందువలన గరి ప్రవేశించి అవశ్యముగా శబ్దము పడిపోవును. మరియు యిటువంటి రోగము పూర్ణజ్వరమునందు బహుశ పుత్పన్నమగును. యీవ్యాధిగలనోగి శాండించజాలడు. అనగా కఫము వెడలకుండునసిభావము. మరియు రోగికి ఆస్తానమునందు గరిగా నుండునటుల తోచుచుండును.

❖(2) గొంతుపడిపోవుటకు చికిత్స ❖

యవగంజి పానముచేయవలెను. లేక ఉన్నాబ్, ఖతమి, విహసోడా ఈ మొదలగునవి దంది మూటకట్టి యవలయందుంది సీళ్ళుపోసి కాచి దించుకొని చేతితో మర్దింది వడియబోసి పటికిబెల్లము కలిపి పానముచేయవలెను. నిది మిక్కిలి లాభదాయకము. మరియు బార్తంగ్ గింజలవప్ప, బాదంవప్ప, గోధుమనత్తు మొదలగు వస్తువులను రోగికి తినిపించవలెను. మరియు జలుబు, చెమ్మగల స్నిగ్ధముగల వస్తువులు అనగా ఖుబ్బాజి కషాయము మరియు ఇటువంటి స్వభావికముగల ఇతర వస్తువులు భుజించుట, ఇటువంటి స్వభావికముగల వస్తువులతో పుక్కి-

లించుట మిక్కిలి లాభదాయకమగును. మరియు బేదానాగింజలు, ఇన
వ్ గోలుగింజలు, వున్నాబ్, ఖతమి, ఎండుధనియాలు మొదలగునవి నీ
శ్శలోవేసి కషాయముకాది వడియబోసి గోరువెచ్చగా నుండునపుడు
పుక్కిలింపవలెను.

— ర సా య న వి ధి. —

యష్టివధుకము: 17క మాషములు, బేదానాలు 24క మాష
ములు, యావస్తువులు రాతి) నీశ్శలో నానవేసి ప్రాతఃకాలమునందు
అర్ధావశేషముగా కషాయముకాది దించుకొని వడియబోసి 770 మా
షములు తెల్లపంచదార అందుకలిపి చిక్కవరది బేదానాలు 10క మా
షములు, తున్నుజిగురు 10క మాషములు, కతిరా 14 మాషములు,
తెల్లగనగసాలు, నల్లగనగసాలు యారెండును 17క మాషములు, యా
వస్తువులు మెత్తగానూరి పై కషాయములో చేర్చవలెను.

— (3) గొంతువడిపోవు లక్షణములు. —

సాధారణ దుష్టవ్రీకృతివలన కలుగుచున్నది. నిది పూపిరితిత్తుల
ముఖమును చుట్టుకొని దీని భాగములను పుష్టము కలిగించినచో ఈకా
రణమువలన అందు కఠినత్వము గరి వుత్పన్నమై శబ్దము మారిపోవును.
దీని చిన్నకములు చలిగాలియందు ఉత్తరగాలియందున్న రోగము వుత్ప
న్నమగును. ఈవ్యాధియందు కూడా కాండిగించినను నోట క్షేష్ణము
వెడలకుండును.

— (3) గొంతు వడిపోవుటకు చికిత్స. —

ఇంగువ, ఆవాలు, కుంకుమపువ్వు యీవస్తువులు నమానముగా
తీసికొని తేనలో వేసివండి శేవించిన వ్యాధి హరించును. మరియు ప్రతి
దినము ప్రాతఃకాలమునందు యాక్షోవధమును కుంకుడుగింజ వ్రమా
ణముగా భజించవలెను. మరియు ఆవాలు ఎల్లప్పుడు నోటిలో యుండు

కొనవలెను. అనగా వేయించిన ఆవాలు, మిరియాలు, బాలింతబోలు, మిఠయెనయిలా, గండపేరోజా, యీమొదలగునవి మెత్తగా నూరి తేనె తో మాత్రాలు చేసికొని నిత్యము నోటిలో నుంచవలెను.

❦(4) గొంతుపడిపోవు లక్షణములు. ❦

దుష్టవ్రాజ్యతి ఈరోగమునకు కారణమై పూపిరితిత్తుల తల ముఖమునందు వ్రుశ్యన్నమై వానిని స్పృశచును. యీనీర్షము యీవ్రమాణము వరికు చేంకుండును. అనగా కంపము కలిగించునంతవరకు ప్రవేశించజాలదు. మాట వణుకుచుండును. లేదా మాట బొత్తిగా నిలిదిపోవును. కింతు కొంత శబ్దము అణగిపోవును. కొంతశబ్దము అనగకుండునటుల వచ్చుచుండును. అట్టి స్థితియందు పూపిరితిత్తుల ముఖము, పూపిరితిత్తుల తలయందు గాలి నిలిదిపోవుచుండిన దానితోకూడా శబ్దము వ్రుత్పన్నమగుచున్నది. ఇంచువలననే నిది కఠినముగానుండు ఆకారము కల్గియున్నదని గ్రహించవలెను. ఎటులననగా మాటలాడు సమయమునందు ముందు గాలి ఊపిరితిత్తులనుండి వెడలుచున్నది. ఆ గాలి పూపిరితిత్తుల ముఖమునందు నిలిదిపోవుచున్నది. యీస్థలమునుండి రెండవతూరి వెడలి పూపిరి తిత్తుల తలలో నిలుచుచున్నది. ఇట్టితరి తనస్తానమునుండి పూపిరి తిత్తులు కడులుటయె శబ్దమేర్పడుచున్నది. మరియు, అంగిలినాలుక గొంతు దంతములు కొండనాలుక మొదలగువాని శక్తివలన ఆక్షర మేర్పరుచున్నది గాన ఇట్టి సమయమునందు పూపిరి తిత్తుల తల నచ్చువడినచో అనగా స్వల్పముగా బిఠతప్పి స్వల్పముగను విశేషచిగుతగ్గి నచ్చువడినచో శబ్దమునందు మిక్కిలి హాని ప్రాప్తించును శబ్దము బొత్తిగా నష్టమొందును దీనిలక్షణములు అనగా పూపిరితిత్తులతలనుండు స్తానము బరువుగానుండి నటుల రోగికి తోడుచుండును. మరియు, నోప్పిగరిగా నుండినటుల తోడుచుండును.

❖❖❖ (4) కంఠము పడిపోవుటకు చికిత్స ❖❖❖

చిన్నసోపు, సోపు, సానకావేరు మొదలగునవి నీళ్ళలో వేసి కాది అందులో తేనెచేర్చి పుక్కిలించవలెను. మరియు, అజామోదము, పందిరిదోసకకు, కామంచాకు చిన్నసోపు, గొజబాన్, ఉన్నాబో ఈ మొదలగునవి నీళ్ళలో వేసి కాది పడియబోసి బనవ్ మావరబతుకలిపి కొద్ది కొద్దిగా పానము చేయవలెను. యీ రోగమునందు యీ క్షేప ధము లాధదా మకమగును. మరియు, సోపు తేనెలో వేసి నూరి మార్ద జేసి కలంజి (తమలపాకువేరు) తేనెలో కలిపి యివ్వవలెను అజామో దము, సోపు, నల్లసానగింజలు, యష్టిమధుకము కషాయము యీ మొదలగునవి ఆపి, ఆపి, పానముచేయవలెను. అధవా మెంతులు హుబ్బెననోవరు (లిలుగోజా) అతిమధురము, మిరియాలు, బాలింత బోలు ఈ వస్తువులు చూర్ణించి వస్త్రగాలితముచేసి తేనెతో యివ్వ వలెను. మరియు, అంజీరకషాయమును కేవలము ఆగి ఆగి పానముచేసి నచో ఈ రోగమునందు మిక్కిలి లాభదాయకమగును

❖❖❖ (5) కంఠము పడిపోవుటకు కారణములు ❖❖❖

శుష్కదుష్టప్రకృతి వలన కలుగును. మరియు, నిదీ ప్రాసీర్ణ తిక్తులల యంచున్న, ముఖమునంచున్న శుష్కత్వము ప్రత్యక్షమగును మరియు, స్నిగ్ధముగల చెమ్మ కంఠమార్గము స్తిరముగానుంచు చున్నది. నిది శబ్దమును స్తిరముగానుంచుచున్నది తత్కార్యము పైలక్షణములలో గొంతుపడిపోవడము తప్ప అంచు భారము కలుగ కుండును. అనగా మార్గము నవ్యముగానుండుట వలన శబ్దము నవ్యము గా యుండునుగాని క్రింద తీక్ష్ణముగానుండును కంఠమునందు బరువు నొప్పితోచుచుండును ఈనొప్పి కంఠఅవయవములు చిట్లుటవలన కలు గుచున్నది. యెటులననిన శుష్కత్వము అవయవములను చిట్లగొట్టును అనగా అంగముల భాగములను దిగించివేయును ఈ రోగము విశేష ముగా పొగ దుమ్ము ప్రవేశించుట వలన కలుగుచున్నది.

❖❖❖(5) కంఠము వడిపోవుటకు ఓక్కిచ్చు❖❖❖

బనప్ షాత్రైలము, ఇనప్ గోలుగింజల గుఱ్ఱు, చక్కెరకలిపి, కొద్ది కొద్దిగా పానముచేయవలెను. మరియు, పెద్దకోడిమాంసము. షేరు వాయిప్పించవలెను.

❖❖❖(6) గొంతు వడిపోవు లక్షణములు.❖❖❖

గట్టిగా తుమ్ముట మిక్కిలి అరచుట మొదలగు కారణముల వలన గొంతు వడిపోవుచు ఎదుకనగా విస్తారముగా కేకలువేయుటవలన ఊపిరితిత్తులతల ముఖములయందు గరిసంధించుచు ఈ కారణమువలన దానిని బాగుచేయునట్టి చెమ్మ అస్తానమునందు నప్తముగుచున్నది. ఒకా నొకప్పుడు పూర్ణము కలిగించునట్టి తీక్ష్ణయోగములు చేయుటవలన మలము కంఠమునందు చేరుచు. మరియు, వాపు నొప్పి మొదలగునవి కలిగించినచో ఈ మొదలగునవి దేనికది శబ్దమును అణచివేయును.

❖❖❖(6) హీః శబ్దాదీకీర్తన❖❖❖

గోరువెచ్చని నీళ్ళతో స్నానముచేయవలెను కోడిగుడ్డుసాన సోపు బాదంగంజ మొదలగునవి కొద్ది కొద్దిగా పానముచేయవలెను. పాలు, నిశస్తా, బాదంనూనెతో చేయబడిన గంజ యివ్వవలెను. అధవా దోసవిత్తులు, బాదంపప్పు, ఖతమిత్తులు, కతిరా, బేదానాలు ఈ మొద లగునవి మెత్తగానూరి ఇనప్ గోలుగింజలగుఱ్ఱు (నీళ్ళలో ఇనప్ గోలుగింజ లునానవేసి చేతితో పిసికి అందుండి వచ్చుజగురు) లోకలి రసాయన మువలచేసి కొద్ది కొద్దిగా వుచ్చుకొనవలెను. మరియు, సమగెఅరబి (తుమ్ముజగురు) నిశస్త కతిరా (బాదంజగురు) తెల్లగసగపాలు, సారవిత్తు లవస్స బనప్ షా యీ మొదలగునవి మెత్తగానూరి ఇనప్ గోలుగింజల గుఱ్ఱులోకలిపి పెద్ద పెద్ద మాత్రాలుచేసికొని గాని లేక రసాయనమువలె చేసిగాని యెల్లప్పుడు నోటిలో నుంచుకొనవలెను యీ మాత్రాలు పున తొలగించుటవలన అంగమునందు ను స్తి చెమ్మ మృదుత్వము పరిశుభ్ర

తను కలిగించును దీనివలన గరి హరించి పోవును. మరియు, ఈ మలము వలన శబ్దమునందు నీర్వృత్తము సుస్తికలిగించిన నది తగ్గిపోవును. మరియు, యీ రోగమువలన వాపు పుత్పన్నమైనచో శిరావేదనముచేసి ప్రకృతిని మృదుపరుచవలెను దీనివలన ఆస్త్రమునందు మలము తొలగి పోయి ఒకవైపునకు ఆయాధమగును ఇటుల ఒకవైపునకు చేరును అత్రీయ అనగా నానురొట్టె దంచి నీళ్ళతోవేసి కాచినది దీనిని శీమదేశ పువారు రిస్తాఅంటారు. మనదేశమునందు పిండికిపేరు. మరియు, గోధు ములతో చేయబడిన సత్తునకు పేరు. ఒక వైద్యుడు కోష అను పుస్తక ములో ఇటుల వ్రాసియున్నాడు అత్రీయాఒకవస్తువు దీనిని హిందూస్తా నమునందు సేయూ అందురు నది యవలతో తయారు చేయబడిన రొట్టె నీళ్ళు అందురు.

—ఉతిమూడవ భేదము వణుకు శబ్దముయొక్క లక్షణములుఉతి—

ఈ వ్యాధి రెండువిధములుగానుండును (1) కంపముతో సద్రు శముగా నుండును (2) అదురు యొక్క సద్రుశముగా నుండును.

వణుకు (కంపము) మాత్రము సర్వదా ఒకేవిధముగా యుండును అంగము అదరుట యెవ్వడైనను కలుగుచుండును ఒక్కొక్కప్పుడు అదురు లేకనే యుండును.

—వణుకుశబ్దమునకు చికిత్స.—

మలమును వెడలించుటకై మాజాన్లవుగాజియా లేక ఆకాశ వల్లి కషాయమునందు కలిపి యివ్వవలెను. విరోచన ఔషధములుకూ డా యిప్పించవలెను. తరువాతి యాఙ్జైపైకరా మరియు కొండద్రాక్ష కషాయముతో పుక్కిలిండుట మంచిమంచి భోజనపదార్థములు యి ప్పించుట అనగా కలియా దానిమ్మగింజలు తరువాతిఉడ్డి సవ్వనీటి చేవ లు మరియు యేభోజనపదార్థములయందు ఆవాలుచేర్చియున్నచో ఆపదార్థములు యివ్వవలెను, సాధ్యమైనంతవరకు మాటలాడుట అరణ్య

ట నవుట, క్రోధము, వరుగిడుట, దుముకుట, విశేషముగా నడుచుట విశేషముగా చేతులు కాళ్ళు కదలించుట మొదలగువనలు మానివేయవలెను. ఈవిధముగు రోగికి పెల్లికిల వరుండబెట్టి వాని రొమ్ముపై యేదైన బరువుగలవస్తువును రోగిశక్త్యానుసారముగా యుంచుట వ్రుదితము గును. ఇది అనగా యీరోగి రొమ్ముపైన పెట్టునట్టివస్తువు ఒకబల్లవలె నుండును. నిది సీసముతోగాని లేక యితరముః గు బరువువస్తువులతో చేయబడును. దానిని రోగి రొమ్ముపై నునిది మాటలాడించవలెను. ఒకరోజునకు అనేకవర్షాయములు చేయుట యోగ్యముగును. వణుకుచు మాటవచ్చుటకు కారణము పూపిరితిత్తులముఖముయొక్క అవయవములయందు కలుగుచున్నది ఇది పూపిరితిత్తులముఖమునందు నిర్మించబడి యున్నది. మరియు సరాహా అకు నైద్యగ్రంథమును రచించిన గ్రంథకర్త వాక్యానుసారముగా యీరోగము కెండువిధములుగా నుండును, (1) వణుకుట. (2) అదురుట, మరియు శల్యమునందు అదురు కలుగనేరదు. మాంసము చర్మము పొరలు మొదలగు బిగించగల అవయవములయందు మాత్రము అదురు తటస్థించును. మరియు అంగము అదురు చిక్కని మలదోషమువలన వుత్పన్నమగును. ఎటులననిన కఫము వలన కంఠముయొక్క అవయవములు పూపిరితిత్తులముఖమునందు వుత్పన్నమగును. వణుకు అనగా ఉల్లాసశక్తి పూపిరితిత్తుల తలను కదలించుట శబ్దమును కదలించుటకు కోరుచున్నది. మరియు చిక్కని మలము వ్రవించునట్టి కాంఠమువలన విశ్రామ నెతుకుచుండును. మరియు క్రిందివైపుకు వ్రవించుచుండిన యీస్థలముయొక్క విరుద్ధగతివలన శబ్దమునందు వణుకు సంపాదించును.

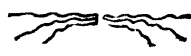

నాల్గవ భేదము అంధకార యుక్తశబ్ద

లక్షణములు

ఈశబ్దము అంగములు ఎండుట కనుపడుటవలన శబ్దము వెడలుచున్నది. దీని కారణమేనునగా చిక్కని కఠినచెమ్మ ఊపిరితిత్తులలయందున్న దాని ముఖమునందున్న ప్రవేశించును.

—అంధకారయుక్తశబ్ద చికిత్స.—

శరీర పరిశ్రమచేయుట శ్వాసకు బంధించుట యీవ్యాధియందు వృదితమగును. మరియు ఈస్తీపట్టుట, గరిగల బట్టతో రొమ్ము మర్చించుట దుద్దుట స్నానముచేయుటలో చెయ్యట తీయుట మర్తిపా (దోషమును వ్యాపింపజేయు ఔషధము) ముంజాజా (ఈఔషధము దోషమును నమానపరచి తీసివేయుటకు యోగ్యముగా నుండును.) భుజించుట మరియు పాతసారాయి పానముచేయుట లాభదాయకములు.

నొటినుండి మంధముగా శబ్దము వెడలు

లక్షణము

ఈరోగకారణము నిదురకట్టకుండుట, అలుపు, అనేక విధముల విరోచనములు మైధునమధికతవలన కలుగుచున్నది. మరియు చలి గాలికూడా కంఠనాళమును చిన్నదిగా చేయుచున్నది. మరియు బాలురు, స్త్రీలు, నవునకులు మొదలగువాని శబ్దమువలె చిన్నశబ్దము వెడలుచుండును.

—మంధశబ్ద చికిత్స.—

అతి శీతోష్ణముగు నీశ్మశో స్నానము, దోషములను వ్యాపింపజేయునట్టి వస్తువులు మృదుత్వమును కలిగించునట్టియు, వేగరము వచనముగునట్టి వస్తువులను శేవించవలెను. అనగా శోడిగ్రుడ్డుసాన, మాంసరసము, పూలొకపిట్ట మాంసము మొదలగునవి భుజించవలెను. మరియు యీవ్యాధికి చల్లని దుప్పప్పకృతి కారణమగుచున్నది. శబ్దము పడిపోవు

టలో వర్ణించియున్నాను ఆవస్తువులు ఇందువయోగించవలెను. సామాన్యముగా ఆలోచించవలెను. ఎండిందిన మాంసమును నమలుటవలన అదురు శబ్దము, హీనస్వరములకు శుభ్రీవరచును. మరియు శబ్దమును శుభ్రీతగావించునట్టి వస్తువులు అనగా పెద్దవేప, ద్రాక్షవండ్లు, అనిసి గింజలు, చుఆరా, చ గోబా, తియ్యని అంజూరపండ్లు, బాదంపప్పు, చేదుబాదంపప్పు, లవంగములు, తేనె, సీళ్ళలోకలిపినది తుమ్మజిగురు, విహసోడాగింజలు, ద్రాక్ష, బాదంనూనెలో తడిపినది యీయొదలగు వదార్థములు హీనస్వరములకు బాగుచేయుటకు లాభదాయకములని తెలిసికొనవలెను. శబ్దహీనముగుటకు లాభదాయకముగును. ఉష్ణభోజనములు అనగా కారము, ఇంగున, కామంచారు, బాలింతబోలు, సాంబ్రాణి ఆకెకుల్బతం, (ఒకజగురు) రాలినజో, (ఒకజగురు) లుబతి అనగా జగురుగానుండు ఒకబొవధము. అడవినీళ్ళల్లితో చేయబడిన శిరకా, మరియు చల్లని ఓవధులు సాంవిత్తులు, దోసవిత్తులు, బార్తం గ్ మరియు ఇటువంటి స్వభావికముగల ఇతరవస్తువులు ఉపయోగించవలెను.

గద్య, ఇది శ్రీమదిమాంబేగ్ సాహెబ్ ప్రాత్ర పాచ్చాబేగ్ సాహెబ్ ప్రాత్ర “వైద్యభూషణ” బిరుదావళి విరాజమాన వైద్యవిద్యవిద్యజ్ఞన విధేయ రహంతుల్లాబేగ్ నామధేయ ప్రణీతంబైన
 “తిబృఅక్షర్మాహి” అను వైద్యగ్రంథమునందు
 కంఠకోగమాలు సర్వము
 సంపూర్ణము.



యాకరీముల్ మారుఫ్.

బిస్మిల్లా హిర్రుహమానిర్రహీం.

అద్వైత ప్రతిష్ఠాపత్రిక

వడియవ అధ్యాయము.

శ్వాస రోగ లక్షణములు

పుష్కసములు, రోమ్యురోగలక్షణములు.

పుష్కసములు అనగా పూపిరితిత్తులు. వీనిని అరబ్బి భాషయందు రిహ అనియు, హిందీలో ఫేఫడే అనియు, ఇంగ్లీషులో లంగ్సు అని వదించుచున్నారు ఇవి మృదువగు శాంపముతో నిర్మించబడినవి. పుష్కసముల తల, ముఖము, మెత్తని శల్యముతో నిర్మించబడినది. మరియు శిరియాన్ వరీసి (ఇది నరము. దీనిద్వారా పూపిరితిత్తులనుండి హృదయ కమలములోనికి గలి ప్రవేశించుచున్నది నిరీనరము) టహనియా బరీదుసిగియాని (ఈనరము గుండె అనగా యక్కోత్ నుండి వెడలినది.) ట్రానియా (నరములు) పొరతో కలిసి యేర్పడినవి ఈ పొర పూపిరితిత్తులముఖముతో బిగించబడియున్నది. మరియు, పూపిరితిత్తులు తొమ్మిది భాగములైనవి (1) కుడిభాగము (2) ఎడమభాగము కుడివైపు మూడు శాఖలుగా విభజించబడినది ఎడమవైపు రెండుభాగములు గలవు పూపిరితిత్తియొక్క అంగము తిమ్మిరిగానుండును గాని దీని పొరయందు స్వల్పముగా క్షాసశక్తి గలదు నిది దీనికది హృదయముయొక్క నమీవమునందు చేరియున్నది దీనివలన కలుగు లాభమేమనగా గాలిని లోనికి పీల్చుకట్టి శక్తికలదు. మరియు, హృదయముయొక్క ప్రకృతానుసారముగా నేర్పర్చబడి శిరియాన్ బరీసి అను నరముద్వారా హృత్ కమలము పూపిరితిత్తుల మధ్యమునండుచబడియే దీనిద్వార గాలిని హృదయమునందు చేర్చుచున్నది. మరియు, హృదయము ఆగాలితో కలిశుభ్రత నొందుచున్నది ఇటులనే ఆవిరిగల గాలిని దూరపరచుట

వలన తైటికి వెడలుచుండును ఇందువలన దానిని జీవసాదనమందురు రొమ్ము భాగమునందుండుపొర రెండుభాగములు. యెటులననిన ఏదైన వ్రవద్రీవము ఒకభాగమునందు కలిగిన యెడల రెండవభాగము ఆరోగ్యముగా నుండును. మరియు, శ్వాసనచచ్చుటలో శబ్దహీనముగా యుండదు. నిది జీవించుటకు కారణభూతముగా నున్నది. ఈ రెండుభాగములతోను పొర అడ్డముగానున్నది. మరియు, రెండుభాగముల మధ్యమునందు ఏమియు మార్గము లేకుండును ఎటులననగా ఈపొరయందు కూడా వేరు శ్వాసనాళము వ్రాపిరితిత్తి రెండవ అంగము వెడల్పుగా యుండునది ఈపొరలవలన ఒకటి కొకటి సంబంధము కలిగియుండును. మరియు, రొమ్ముయొక్క పొర వచ్చునహితముగా ప్రకృత్యావునందు విచ్ఛించబడును. మరియు ఈ అధ్యాయమునందు అనేక ప్రకరణములు గలవు.

శ్వాసనదశను గ్రహించు లక్షణములు.

శ్వాసనవీల్చుకట్టి అంగము శ్వాసనాళము పుష్పనము యొక్కముఖము పొర రొమ్ము యీ అనయవముల అంగములలో యున్నవని గ్రహించవలెను మరియు, శ్వాసనగతి నాడివలెనుండును గాని నాడిగతి కేవలము న్వభావికము గలది. మరియు, శ్వాసనగతి కూడా న్వభావికము గలది గాని మనుష్యులకు స్వాధీనములోనే యున్నది అనగా ఆలశ్యముగా గాని వేగముగాగాని శ్వాసనము వీల్చుగలుగును గాని నాడియందు మాత్రము అట్టి అధికారము యుండనేరదు గాన గ్రహించవలెను. శ్వాసన, నాడి వీటిరెంటియొక్క లాభము ఒకటిగానే యున్నది. శ్వాసన, నిజదశనుండి మారిపోవుటకు తాత్పర్యమేమనగా పుష్పనములు వ్రాపిరితిత్తి యందుగాని రొమ్మునందుగాని వ్రవద్రీము తటస్థింపినప్పుడు శ్వాసన మారిపోవునని తెలిసికొనవలెను. మరియు, యీ రెండు అంగముల వ్రవద్రీము రెండువిధములుగానుండును లేదా వ్రాపిరి తిత్తులు మొదలగు వాని ముఖమునందు గాని ఇతర అంగముయొక్క సంయోగమువలన గాని కలుగుచున్నది. అందువలన వ్రాపిరి తిత్తులు రొమ్మునందు వివత్తు కలిగించును ఇది నాలుగు విధములుగానుండును.

పుష్పనములు (ఊపిరితిత్తులు) హృదయములయొక్క ఆవయవములను
చూపునట్టి చిత్రపతము.

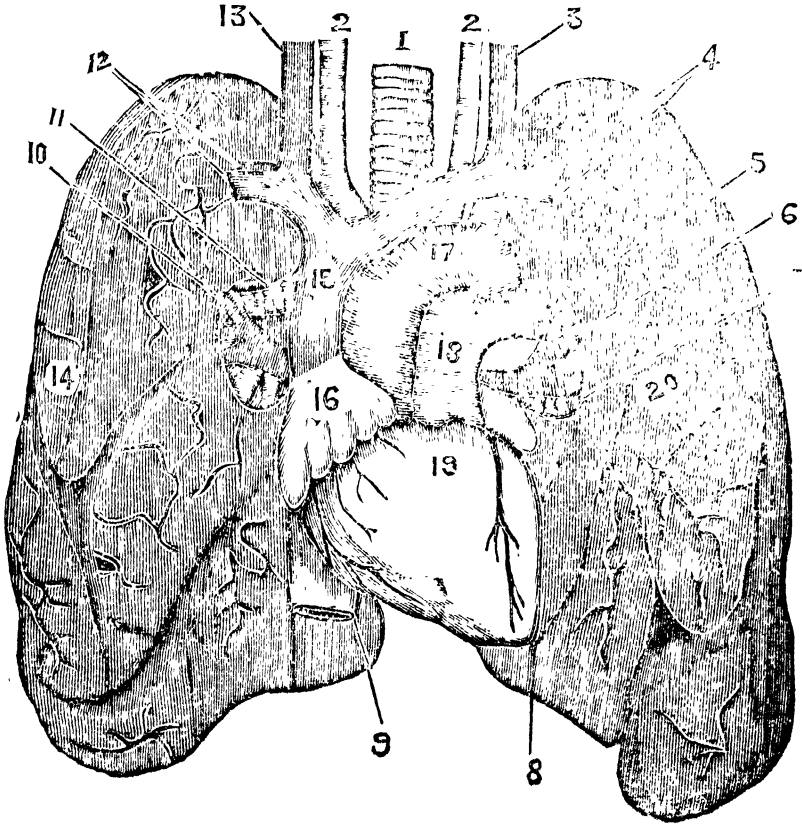

(1) కేశవశాఖ, 2-2 గళదమనీ 3 ఎడమకంఠశిర 4-12 అధో
జతుదమనీ 5-11 వాయుశాఖము 6-10 పుష్పనము శిర 7 ఎడమ
కర్ణిక, 8 ఎడమజఠరిక, 9 అధోబృహస్తిర, 13 కడికంఠశిర, 14 కుడి
పుష్పనము 15 ఊర్ధ్వబృహస్తిర, 16 కుడికర్ణిక, 17 బృహహద్దమని,
18 పుష్పనదనుని 19 కుడిజఠరిక 20 ఎడమపుష్పనము

(1) దోషయుక్త దుష్టవ్రీకృతిగాని లేక సాధారణ కుష్టవ్రకృతి వలనగాని,

(2) వాపువలన

(3) బంధనము వకుటవలన

(4) తప్పరీక్ ఇత్తిసాల్ (తొలగిపోవుట లేక తెగిపోవుట లేక విరిగిపోవుట లేక వ్రణము కలుగుట)

సాధారణ దుష్టవ్రీకృతి రొమ్ము వ్రీకృతి పూపిరితిత్తుల వ్రీకృతి వ్రణమాణముకంటె విశేషపుష్టమగును. గాని వ్రణయోజనముయొక్క అవసరమువలన మిక్కిలిచల్లని శుష్కత్వముగాని చెమ్మకలుగుట వలనగాని మరియుమలముగల చల్లనిదోషముగాని పుష్టదోషముగాని అందు ఖనీభవించి వాపుయొక్క ప్రకృతికూడావేడిగాగాని శీతముగాగాని మారుచుండును. మరియుబంధనముయొక్క అర్థముపూపిరితిత్తులు చిన్నవిగానుండును. మరియు పుష్కసములు రొమ్ము బంధనముయొక్క కారణమగుచుండును అనగా యేదైననొకదోషము పుష్కసములయొక్క ముఖము రొమ్ముయొక్క విశాల ఛద్రీమునందు ఖనీభవించును. మరియు దోషము కఫముగాని చీముగాని లేక రక్తమువలనగాని తపద్రుకు ఇన్తిపాల్ (తొలగిపోవుట చినుగుట విరుగుట) యివ్వినముగా యేర్పడును. మరియుక అర్థమేమనగా రొమ్మునందుగాని పుష్కసములయందుగాని వ్రణము పుత్పన్నమగును. లేక యేదైననరము తెగిపోవును. లేక యేదోనొక భాగము చినిగిపోవును. బైటివైపునుండి బలముగల దెబ్బతగిలినను లేక యేదైన విపత్తు ముఖమునందుగాని రొమ్మునందుగాని మరియు పూపిరితిత్తులయందుగాని కలిగినయెడల దగ్గుకలుగనిచే బాధ సంభవించును. మలము యేదోషముతో కూడియుండునో ఆదోషానుకూలముగా వ్యాధి సంభవించును.

మరియు పువద్రీవము రెండవ అంగముయొక్క సంయోగము వలన రొమ్ము పూపిరితిత్తులయందు పుత్పన్నమైనయెడల గాని లేక మ

దేహయొక్క సంయోగమువలన కలుగుచున్నది. లేక చెడుచులముయొక్క సంయోగమువలన గాని హుత్కచులముయొక్క సంయోగమువలనగాని యితరభోజన సంయోగిక అంగములయొక్క సంబంధమువలన అనగా ఆమాశయము యక్యత్ (లివర్), గ్రహణశయములయందు చులము నిండిపోవుటవలన గాని లేక అజీర్ణముయొక్క సంయోగమువలనగాని లేక యావత్తు శరీరముయొక్క సంయోగమువలన కలుగుచున్నది.

మెదడుయొక్క సంయోగమువలన కలిగినచో సక్తా (సన్నాహము) మృగి (అపస్మారము) వ్యాధులకు సమ్రుశముగానుండును.

చెడుచులమువలన వివత్తుకలిగినచో పీకు బిగింపు సచ్చు మొదలగునవి కలుగుచున్నవి.

మరియు హృదయముయొక్క సంయోగమువలన వివత్తు పుత్పన్నమైచయెడల హృదయమునందు యేవినిమైచ దుష్టప్రకృతి పుత్పన్నమైచో యాశప్తము యితరబైటి అంగముల సంయోగమువలన పుత్పన్నమైనను యిదియు దుష్టప్రకృతి వాపు మరియుతమద్రుక్ ఇత్తిసాల్ యొక్క కారణమువలన పుత్పన్నమగుచున్నది.

మరియు వివత్తు సర్వశరీరసంయోగమువలన కలిగినచో జ్వరదశయందు కలిగించుచున్నది.

మరియు ఒకప్పుడు రొమ్మయొక్క అవయవములు నీర్పమొందుటవలన శ్వాసయందు భేదమేర్పడుచున్నది. ఈరోగము సాధారణముగా దీఘకాలమువరకు వ్యాధివలన వీడింపబడి ఆరోగ్యము నొందినవారికి బలము క్షీణించుటవలన కలుగుచున్నది.

(గమనించదగిన అంశము) గృహించవలసిన అంశమేమనగా శ్వాస పీల్చుట రెండువిధములు (1) స్వభావికము సామాన్యత మరియు దీనియందు యేమి అపరాధము దుర్వ్యసనము కలుగజాలదు. అనగా

నిదుర స్పృహ లేకపోవుట యందు శ్వాసపీల్చుట మరియునిది పొరయొక్క గతివలన పూర్తియగుచున్నది.

(2) స్వేచ్ఛగా శ్వాస పీల్చబడినచో రొమ్ముయొక్క అవయవములు గొంతునుండి శ్వాస పీల్చుటవలన నహాయము చేయును. ఎటులననగా పెద్దగను చిన్నగను శీఘ్రముగను నీర్పముగను పొడవుగను దీర్ఘముగను విరుద్ధముగను మొదలగు అంశములు శ్వాసయందు కలుగుచుండును. శ్వాసపీల్చుటకుమాత్రము యిచ్చుట దశకలదు. అది వర్ణించబడియె గాన శ్వాస పీల్చుచున్నట్టిదశ యేవిధముగా నున్నది. అనగా దీని రూపము చెప్పెదను. అనగా బైటిగాలి కంఠనాళమునందు ప్రవేశించినచో పూపిరితిత్తులు తమప్రమాణముకంటె పెద్దవగుచున్నవి. దీనివలన గాలి అందు ప్రవేశించును. మరియు రొమ్ము పుష్కలములకు నహాయము చేయుచున్నది. అనగా శ్వాస పీల్చునచుయమునందు విశాలమగుచున్నది. ఇంకొకవలన పూపిరితిత్తులుండు స్త్రానము కొద్దివగును. మరియు శ్వాస పీల్చునట్టి సంపూర్ణవని పూపిరితిత్తులదైయున్నది రొమ్ముయొక్క అవయవములు వాటికి నహాయము చేయుచున్నవి. శ్వాసచుప్పిన్నట్టిగతి లోవైపుచుండు పొరవలన ఆకంఠముగనుచున్నది మరియు వీకెవలన బైటిగాలి పీల్చబడినచో పూపిరితిత్తులు అంగము తమప్రమాణముకంటె చిన్నదగుచుండును. ఎటులననగా పూపిరితిత్తులు సంధములు గలిగి గుల్లగావుండును. గాన గాలి అందు నింకినయెడల వెత్తుగా నుండును. అట్టితరి గాలి బైటికి వెడలిపోయినయెడల చిన్నదగును.

అస్రాకృతిక శ్వాస లక్షణములు

ఇది అనేకవిధములుగానుండును, ప్రథమమున పెద్దగానుండును. మరియు నిది రొమ్ము పూపిరితిత్తులు విశేషముగా పెద్దవగును. దీనివలన గాలి నమానముగా విశేషముగా పీల్చును. ఎటుల పీల్చుటకు మూడు కారణములుగలవు.

(1) సంపూర్ణమగు శక్తియగును.

(2) సంయోగిక అంగము వరస్పరముగా నుండును.

(3) అవశ్యకము విశేషముగానుండుట, ఇట్టిసమయమునందు ఆవిరి వెడలుటకు అవశ్యము విశేషముగానున్నచో వికసించునట్టి శక్తి దుర్బలమొందుచున్నది. మూయబడునట్టి గతి మిక్కిలి బలముగల దగును. అట్టితరి గాలి పీల్చుటకు అవశ్యము విశేషముగానుండిన విష్ప నట్టిగతి బలముగలదై మూయునట్టిగతి దుర్బలము నొందుచున్నది. హాకింజాలినూస్ గారు తళిరీహ కబీరు అను వైద్యగ్రంథమునందు చెప్పినదేమనగా యెంతవరకు జీవి నిరోధిగా నుండునో శ్వాస పీల్చుటలో రొమ్ము క్రింది భాగమును కదలించుచున్నది. మరియు, కొన్ని సమయ ములయందు కఠినగతి కలిగించును అనగా బ్యరము వచ్చిన యెడల వాటిఅవయవములను కదలించుచుండును. ప్రక్కలయందున్న అప్పట్లా దీనివలన మిక్కిలి అవశ్యము కలిగిన రొమ్ము పై భాగమును కదలించు చున్నది.

(2) చిన్నగా శ్వాసపీల్చుట దీనికారణములు పై దానికి విరుద్ధ ముగా నుండును. ఒక్కొక్కప్పుడు యేదైన కష్టము పిత్రకారణమువలన శ్వాసవాహిని పూర్తిగతి చేయజాలకుండిన కారణమువలన శ్వాస చిన్న దిగా వెడలును ఈ విషయమునందు శక్తి అవశ్యకమువలన గాని నొప్పి యొక్క కారణమువలనగాని తిరిగి వశ్యమ చేయుచున్నది. అనగా పెద్ద శ్వాస పీల్చుబడుచున్నది. ఒక్కొక్కప్పుడు శ్వాసయందు పట్టుకలుగు చున్నది. ఈ పట్టు తప్ప దుర్బలముకూడా కలిగిన యెడల ప్రకృతి యొక్క పూష్టము నష్టమొందినదని గ్రహించవలెను. శ్వాసనిమ్మల ముగా పీల్చుబడి వెంట వెంట వచ్చుచుండిన పీల్చునట్టి అంగముల యందు ఏదో పీడకలదని గ్రహించవలెను.

(3) దీనిని కఠినము అందురు ఇది విశేషకఠినముగా నుండును. మరియు, హృదయమునందుగల శక్తి నష్టమొందును. దీనివలన ఆత్మ

యొక్క గాలి విశేషముగా జైటికి వెడలును. శుభ్రముగా గాలిని విశేషముగా లోపలకు పీల్చుకొనును. ఈ కారణమువలన మిక్కిలి కఠినమువలన శ్వాస వెడలుచుండును. ఇటుల శ్వాస వెడలుటకు లక్షణములు అనగా అవశ్యము విశేషముగా నుండును. మరియు, శక్తి లేన నిజదశయందుండి నయోగిక అంగములయందు ఇతర వివృతీకంతును.

(4) దీనిని ఊర్వశ్వాస అందురు ఇది రొమ్ముక్రింద మొదలగుచు విగ్రహి కలిగించును. దానితో కూడా పొర మొదలగు క్రింది అవయవములు కదలకుండును. దీనికారణము మిక్కిలి అవశ్యకముగా నుండును. ఈ రోగము ప్లేగు బ్యూమునందు విశేషముగా ఉత్పన్నమగును. మరియు, దీర్ఘముగా వెడలుట అనగా హృదయము వికశించినప్పుడు విశేషముగా నుండును. దీనివలన జైటి గాలిని అధికముగా లాగకలుగును. ఒక్కొక్కప్పుడు శ్వాస వెడలుటకు కష్టముగాని ఏదైన నొప్పి కారణమువలన శ్వాస వాహిని అంగము గాలిని లాగుటకు కష్టములేకుండుడినయికారణము వలన శ్వాసదీర్ఘముగా వెడలనారంభించును. దీనివలన సయయమునందు పెద్దదగుటకు జైటిచల్లని గాలి ఎంత అవశ్యముండునో అంతవరకు పీల్చుకలుగును.

(5) శ్వాస స్వల్పముగా పీల్చుట అనగా కొన్ని సయయములందు శ్వాస కొద్దిగా మారు మారు వెడల నారంభించిన యెడల శ్వాసవాహిని అంగమునందు వివృతీసాధించినదని గ్రహించవలెను. మరియు, నిది విరుద్ధమైనచో ప్రకృతి సుబంధియగు పూష్ణము నప్తమొందిన దని గ్రహించవలెను.

(7) శీఘ్రముగా శ్వాసపడుచుట అనగా హృదయము వికశించినప్పుడు ఘూయునప్పుడు చిన్నదగును అనగా యిందు అటుల కలుగకుండును. అనగా గాలిపీల్చుటయందు లోపలివైపు యేలిధమైన వివృతీకలిగినను దాని కారణము అనగా ప్రకృతి శీఘ్రము చేయుచున్నది దీని

వలన ఆవిరిగాలిని తిరిగి విస్తారముగా బైటికి విడిచిపెట్టును. మరియు విశేషగాలిని తిరిగి విస్తారముగా వేగముగా లోనికి పీచుబడును. ఒక్కొక్కప్పుడు యేదైన దింతగాని లేక వివత్తియొక్క కారణమువలన శ్వాసనవాహిని అంగమునందు గాని నుప్పుబడునయొక్క కారణమువలన శక్తియందు కలిగినచో పెద్దదగుటవలన శ్వాసన శీఘ్రముగా వెడలుచుండును. అనగా వేగముగా వెడలుచుండునది భావము. ఇట్టివచుయమునందు శీఘ్రముగా నడుచునట్టి శ్వాసనము ను హృదయము విరళించునప్పుడు దీని గతి విశేషబలుముగల దనుచున్న యెకల శుభ్రమైతగాలి పీచుబడుటకు మిక్కిలి అవశ్యము కనగుచున్నది మరియు, యీ సమయమునందు హృదయము మూసికొను గతివిశేషబలుముగల దనుచున్నచో అట్టి వచుయమునందు ఆవిరిగల గాలి పదలిగీయుటకు విశేష ఆవశ్యము కలిగియుండును.

(7) నీర్వులవలన శ్వాసనము పీచుబడు దీని కారణము పైదానికి విరద్ధముగా నుండును. ఒకప్పుడు నొప్పియొక్క కారణమువలన శ్వాస ఆలశ్యముగా వెడలుచుండును.

(8) శ్వాసన వెంటవెంట వచ్చుట అనగా శ్వాసన వెడలి తిరిగి శ్వాసన వెడలుటకు మధ్యమంచుండుకాలము తక్కువగా నుండును. దీని కారణము అవశ్యకము విశేషమగుట. అనగా శ్వాసన పెద్దదిగా మరియు శీఘ్రముగా అగుటవలన అవశ్యము లేకుండినచో యీ కారణము వలన శరీరముయొక్క గతిని పలుమారు కలిగించును, మరియు తక్కువగా పలుమారు శ్వాసన వచ్చుటయందు కారణమగుచున్నది. అనగా యేదైన వివత్తువలన శ్వాసన పెద్దదగుటవలన ఆపియుండినచో యిట్టి కారణమువలన శరీరము శ్వాసన పలుమారు పీచుబడుటకు ఆరూఢమగును. మరియు హాకీంబుఖరాత్ గారు వదించినచేమరగా శ్వాసన పలుమారు వచ్చుటవలన పూసితిత్తు యెండిపోవును. మరియు శ్వాసనవచ్చునట్టి అంగములయందు ఆలశ్యము సంభవించును.

(9) దీనిని చల్లని శ్వాస అందురు. శ్వాసచల్లగా నుండుటకు చిహ్నములు అనగా హృదయమునందు జలుబు ప్రవేశించి ప్రకృతియందుండు పూష్ణము నష్టమొందినమొడల ముఖ్యముగా అప్పటిశ్వాస చెమ్మ కలిగియుండును. యిటుల తరువబడి చెమ్మగలదైనచో నిజపూష్ణము నశించునట్టి లక్షణములుగా భావించవలెను.

(10) శ్వాస విరుద్ధముగా నుండును. దీని కారణమేమనగా నాడియొక్క విరుద్ధ శ్వాసయొక్క కారణముకూడా అటులనే యుండును. అనగా కారణమొట్లుండునో అటునే శ్వాసకూడా యుండునని భావము.

(1) ముజాహబ్ అందురు. యీవిధముగు శ్వాస అన్నివిధముల శ్వాస రోగములకంటె విరుద్ధముగా నుండును. మరియు ముజాబ్ అనగా హృదయకమలము వికళించునట్టి గతి మూసికొనుగతి ఈరె డుగతులలో పూర్తిఅగుచున్నది. అనగా పిల్లలు శ్వాస ఏడ్చునట్టి నమయమునందు కలుగుచున్నది. కాబట్టి దీనిని సెప్టెప్రల్ బుకా అందురు. మరియు దీని కారణము అవశ్యకము విస్తారముగా నుండును. ఇందువలన ఒకగతియందు శుభ్రముగు గాలి లోపలకు ప్రవేశించును. ఇది పూర్తికాకుం డిన అందు సహాయ్యముయొక్క అవశ్యముండినను లేక ఆ అంగముల యందు వదైన విషత్తు కలిగియుండిన యింతగాలి అవశ్యకము కలిగిన అంత వకేసారి పీల్చజాలకుండును. దీని స్వరూపమెట్లుండునని యీవిషయమునందు సౌఖ్యముగా నుంచవలెను. దీనివలన యెంతగాలి అవసర ముండునో అంతవరకు పీల్చగలుగును. ఇందు విస్తారముగా యకృత్ (లివర్) ప్లీహము (స్లిన్) వాపు పీకట బిగించుట మరియు తీక్ష్ణరోగములయందు కలుగుచున్నది. నిది చెప్ప లక్షణము.

(12) సల్ సపుల్ ముఖరి అందురు. ముఖర్ అనగా అరబ్బిభాషలో నాసారంధ్రములు నిది ముక్కు పురముల ప్రక్కలను కదలించును. నిది యీశ్వాసయొక్క చిహ్నము అనగా శక్తి దుర్బలమునొందుటవలన శ్వాసనచ్చునట్టి మార్గమునందు శ్వాసనిలిచిపోవునట్టి కారణ

మువలన గాని లేక యేదైన దోష కారణమువలన ఇబ్బంది కలిగినదని గ్రహించవలెను.

(13) దీనిని ముంతిన (దుగ్లంధిత) అని చెప్పుదురు. ఈవ్యాధి గల రోగి నోటియందు దుగ్లంధమున్నచో ఆరెంటియందు భేదము కలదు. అనగా శ్వాసయొక్క దుగ్లంధము హృదయముయొక్క గతి బంధించబడునట్టి దశయందు ప్రవేశనయగుచున్నది. ఈవిషయమై చిహ్నములయొక్క మధ్య దుర్గంధయగును. మరియు యీరోగి నోటియందు దుర్గంధమున్నచో సర్వదా వాసినోరు చెబువాసనగానే యుండును.

(14) సంధవల అసబజైఫా (శ్వాసకఠినముగను, కష్టముగా వెడలుట) అందురు. మరియు నిది నెటులకలుగుచున్నదనిన శ్వాస అంగములు కఠినత్వముగా గాలిలో పనిచేయుట అనగా గాలిమార్గము చిన్నదిగా నున్నది. శ్వాసపీల్చునట్టి మార్గము చిన్నదగును. యిట్లు కన్నదగు కారణమువలన కఠినముగా శ్వాస వెడలుచున్న యెడల శ్వాస అంగము నందు కష్టము సంభవించుచున్నది. బహుద ఏదయిన నొక చిక్కని దోషము శ్వాసమార్గమునందు వచ్చి చేరుటవలన గాని అందు ప్రవేశించుటకు ఆటంకమగును. మరియు ఒకప్పుడు విరోచనకరములగు క్షోషధములను నేవించుటవలన అధనా విశేషముగా విరోచన ఔషధములు వుచ్చుకొనినను, విరోచనము కాకపోవుటవలన దోషమునందు గతి పుష్పింపబడునట్టి కారణమువలన శ్వాసవచ్చుటకు కఠినముగా నుండును. ఒక్కొక్కప్పుడు ప్రక్కవాపునందు శిరావేదన మొనరించి రుధిరము యెంత వెడలించవలెనో అంతవరకు వెడలకుంకిన దేహమునందు గతిగలిగి ఆల్లుకొనిన యెడల శ్వాస వచ్చుటకు కఠినముగా నుండును. మరియు ప్రకృతియొక్క శ్వాస భేదములలోనుండి మరియొక భేదము కలదు. దీనిని వైద్యులు తల్లుసులే హిబాజ్ (పొర బిగిసిపోవుట) అందురు. మరియు పుష్టశుష్క దుష్టప్రకృతి విస్తారముగా కలిగినచో యీ కారణమువలన రొమ్ము మరియు ప్రక్కలోపట భాగమునందుండు పొర

యొందిపోవును. మరియు పైవైపు బిందుకొని పోవును. యెటులననగా పొరలు, జీవనరమాలూ, ఏటికవి త్మయలేమ వుత్పత్తి అయినవైపు బిగిసి కొనచున్నది. మరియు యీపొరయొక్క ఉత్పత్తి పైవైపునున్నది. దీని దిన్నఃమూలు అనగా రోగికి జ్వరము ఎల్లప్పుడు నిలిదియుండుట ఎల్లప్పుడు కఠినముగా నుండునటుల తోచుట, మరియు ముఖమునుండి నాలుక బైటికి రాజూకుండుట, మరియు కండ్లు బైటికి వెళులివచ్చుట, మరియు దగ్గలేకపోవుట, బలవంతముగా దగ్గుకలిగినచో అచేతనుడగుట. మరియు, శ్వాసకంఠములోనిలిదిపోవుటమతిహీనడగుట, స్పృహలేనిమాట్లాడుట, ఎటులననగా మెదడు, పొర, రొమ్మయొక్క పొరతో సంబంధము కలిగి యుండును. మరియు నాడి కఠినముగా నుండును.

అప్రకృతిక శ్వాసదికల్ప ఘోష

చెమ్మను కలిగించునట్టి ప్రసాయములను చేయవలెను. అనగా వ్రేదిదనము ప్రాళఃకాలమునందు యవగంజి, నేతిబీర, మరియు పుచ్చకాయనీళ్లు చేర్చి కాది, బనవ్ పాషాణము కలిపి పానము చేయవలెను. మరియు యవగంజియందు బాదంనూనెగాని, సొరగింజల తైలముగాని కలిపి చక్కెరచేర్చి పానముచేయుట అతిప్రత్యమముగా నుండును. మరియు వద్దిబనవ్ పాషా, వద్దిసొరగింజలవప్పు, ఇనబ్ గోలుగింజలగుజ్జ, పుచ్చకాయనీళ్లు, యీమొలగువానినికలిపి రొమ్ము, ప్రక్కలపైలేవనము చేయవలెను. మరియు, బనవ్ పాషా, ఖమ్మి, కలవపూలు, మొదలగునవి కషాయముకాది తొట్టిలోవేసి అందులో రోగిని కూర్చుండబెట్టవలెను. భుజించుటకు పుచ్చకాయ పండినసొరకాయరసము పన్నీరు చేర్చియివ్వవలెను. మరియు, తియ్యదానిమ్మరసము బాదంనూనె కలిపి గాని ఇనబ్ గోలునిత్తులగుజ్జ పన్నీరు చేర్చి గాని అర్ధాంశముగ వేయించిన కోడిగ్రుడ్డు, పాలకకూరరసము, నెయ్యి, పెసరవప్పుకట్టు, బాదంనూనె, చేర్చి, భోజనపానాదులయందు పయోగించవలెను. మరియు, అప్రకృతిక శ్వాస భేదములలోనుండి దేనికారణము వున్నాధిక్యము వలన సంభవించిన దా

నిష్ఠానమునుండు గాలిని శుష్కత్వము, చెమ్మ కలిగించు మార్గములు చేయవలెను మరియు, దీని చికిత్సకూడా యిటులనే చేయుట యోగ్యమగును.

(2) వ భేదము దీపికారణము చిక్కని చెమ్మ జలుబువలనగాని లేక పలచని నోపయినయెడల బిగించివచ్చునట్టి శ్వాసయందు చెప్పిన చికిత్సలు చేయు టుత్తమము. అనగా రోగి ప్రకృత్యానుసారముగా చికిత్సచేయవలెనని భావము.

మరియు చల్లని ప్రకృతి కలవానికి ఆరంభమునందు పాలతోకూడా చక్కెరచేర్చి పానము చేయించుట లాభదాయకమగును.

వారసంబంధమగు మలదోష కారణమువలన కలిగినయెడల ఆరంభమునందు వచ్చినపురములో చక్కెరచేర్చి పానముచేయవలెను.

మరియు రొమ్ముయొక్క నరములు దుగ్బలము జెదుటవలన యీరోగము కలిగినచో నర్గిన్ చంబేలి తైలములను మర్ధించవలెను.

మరియు యేరోగియొక్క జీవనరములయందు మలము చేరినచో శీతా, అక్షయనాప, అజననతీక, (వకగడ్డిజాతి) యివి ప్రత్యేక మొకభాగము చేసుబావంపప్పు, శర్కర (వ్రత్యేకము రెండుభాగములు యీవస్తువులనునూరి మాత్రాలుచేసుకొని ప్రతిదినము ప్రాతఃకాలమునందు నాలుగు మాత్రాలు వుచ్చుకొని తదుపరి తేనెతోచేయబడిన శికింజబీక వుచ్చుకోవలెను.

మరియు లవుసుక్కాబేజి ఇది యీరోగమునందు గుణము కలిగించునది. ఈరోగ కారణము పొర ముడుతబజుటవలన కలుగుచున్నదని గ్రహించవలెను. శుష్కత్వమువలన పొర ముడుతబడినయెడల చెమ్మను కలిగించునట్టి వస్తువులను వ్రుసయోగించుట లాభదాయకమగును. మరియు కామిల్లుస్సనానా అనుగ్రంథమునందు ప్రాయోగబడిన దేమనగా యీనిధమగు రోగిని ప్రతిదినము బనస్ పాషర్పతుపాలలోకలిపి కలకం

డచేర్చి పానము చేయించవలెను. ఈక్రింద చెప్పబడిన లేపనలు యారోగమునకు మిక్కిలి లాభదాయకమగును.

←→లే ప న క్రి మ ము ←→

శ్రోత్రనేతిబీరజెకడుగింజలు సహితముగా దంది ఇనబ్ గోలుగుజ్జతోనూరి అందులో తెల్లచందనము కాపలనిత్తులు మెత్తగా నూరికలిపి లేపనము చేయవలెను.

—కి రూ తి చే యు క్రి మ ము.—

తెల్లమయినమును నేతిబీర తెల్లములో వేసి కరిగించి పెద్దదోసకాయరసము లాకికరసము పెద్దపాయలరసము, నమానముగా అవశ్యకతానుసారముగా చేర్చి చక్కగాకలిపి బట్టవై లేపనముచేసి మంచుగడ్డయందు చల్లార్చివేయవలెను.

దోమ (మేఘురంజని ఉబ్బనము) అనుశ్వాసరోగ

ల క్ష ణ ము లు

ఈరోగము హాయిగా కూర్చుండునట్టి మనస్సునికి అకస్మాత్తుగా వెంటవెంట శ్వాస వెడలనారంభించును. అనగా పరగిడుటవలన శ్వాసయెటులవచ్చునో అటులవచ్చునని గ్రహించవలెను. ఈరోగము యవ్వలకు కఠినముగా నుండును. వృద్ధులకు మాత్రము మిక్కిలి కఠినముగా నుండును. ఎటులననగా వృద్ధులకు యీవ్యాధి కదురుట దుర్లభము. మరియు శరావః అస్పాబ్ అను గ్రంథకర్త రూబూ (మేఘురంజని) మరియు జీకుల్ నవ్స్ (శ్వాసకష్టముగా పట్టిపట్టివచ్చుట) మరియు వైహా (శ్వాసమొక్కట బాచుట) మొద గు విషయములందు భేదము చెప్పియుండలేదు. అనగా మూటియొక్క అర్థము వకటిగానే వర్ణించబడియె. గాని యిరర వైద్యులు జీకుల్ నవ్స్ (శ్వాసవిగబట్టి వచ్చుట) మరియు రూబూ (ఉబ్బనము) నందు భేదభావము చూపుచున్నారు ఇటుల హకీంషేకు గారు చెప్పివున్నారు. అనగా రూబూ శ్వాస కఠినము

గా వెడలుటకు చెప్పదురు. ఇటువంటి రోగులయొక్క శ్వాసకష్టవడు నట్టి అనగా కస్తతమునట్టి మనస్సుని శ్వాసతో సమానముగానుం డును. మరియు, నిది వేగరము వెంట వెంట చిన్నదిగా వెడలుచుండును. అనగా దీనితో కూడ బిగింపు కలుగుచుండును. ఒకప్పుడుబిగింపు లేకుండును. మరియు, ఇంటిసాబున్ నపు (శ్వాసకేబుకుట) గట్టిగాపీల్చుట మరియు, శ్వాస బిగబట్టి వచ్చుట మరియు, రుబూశ్వాస ఉబుకుటకు నొక గొప్ప భేదముకలదు గాన దీనిని వేరు ప్రకరణము నందు వర్ణించబడును. మరికొందరు వైద్యులమతమేమనగా శ్వాస కఠిన ముగా వచ్చుటవలన పుష్పసము (Lungs) ల సరములు మలముతో నిండియుండునట్టి కారణముగును గాని ఊపిరి తిత్తుల ముఖము లందు లేకుండిన దీనిని బైటి గాలి పీల్చుట రుబూ (Asthma) అందురు. మరియు, ఈరోగముయొక్క కారణము ఊపిరితిత్తుల ముఖము నిండుటవలన కలిగినచో దీనిని సప్ సుల్ ఇత్తిసార్ (శ్వాసబిగిసివచ్చుట) అందురు. మరియు, ఊపిరితిత్తుల ముఖముల యొక్క పేరు వైద్యమతమునందు ఉరూకు ఖస్సా (ఊపిరితిత్తుల ముఖము నకె) అందురు. మరికొందరి మతము ఉరూఖస్సా అందురు. పీక మల ముతో నిండిపోవుటకు అర్థముగా వర్ణించుచున్నారు. మరియు, బైహార్ (శ్వాస ఎక్కుట, ఊర్ధ్వశ్వాస) శ్వాసకు ఊపిరితిత్తుల సరములు మల ముతో నిండుటకు చెప్పదురు. మరియు, శ్వాస కఠినముగా వెడలుటకు పదునాలుగు భేదములు గలవు గాని ఇందులో వైద్యులమత భేదములు గలవు కొన్ని ప్రకములలో పదునాలుగు భేదములుగా వ్రాయబడి వున్నది. గాని పదమూడు భేదములుమాత్రము వర్ణించివున్నారు. గాని రెండవదశయందు రెండవ భేదముకు రెండుపర్యాయములు చెప్పదురు మరియు, జన్మనండి రొమ్మ చిన్నదిగానుండు శ్వాసరోగముతో కలిపి 14 సరివుచ్చి యున్నారు.

(1) భేదము అనగా జన్మకుండి శ్వాసరోగము కలిగియుండును. ఇందు జన్మనుండియే రొమ్ము చిన్నదిగా నుండును. గాన శ్వాస పీల్చునట్టి అంగములు వెడల్పగానుండజాలవు. దీని ప్రసాయము యేమియు చెప్ప బడియుండలేదు.

(2) అనగా పూపిరితిత్తి యందు చిక్కని కఫము చేరిఉండును. పూపిరితిత్తిముఖమునకు ఉరూక్ఖన్నా అందురు. దీనిని నిండింపచేయును. అందు బరువుకలిగించును. మరియు కఫమువచ్చుటకు మూడువిధములు కలవు. (1) ఊపిరితిత్తి లోపటి అంగములకుండి కఫము నీడ్చుకొనును. (2) కఫము తలనుండి దిగివచ్చును. (3) కఫము ఊపిరితిత్తి యందు వుత్పన్నమగును. దీనిలక్షణములు రొమ్మునందు గరిగరలాడుట కఫముకరిగి దగ్గు కలుగుట దగ్గింపును చెమ్మ శ్లేష్మము వెడలివచ్చుచుండును. మరియు శ్వాస కష్టముగా వెడలుచుండును. రోగి కుక్కవలె నాలుక బయటికి తీయుట ముఖ్యముగా అప్పుడప్పుడు చేసినచో ఆదశయందు శ్వాసపట్టుకొనుట నాలుక నోటినుండి బయటికి వచ్చుట దీనిని అరబ్బీ భాషలో లహన్ అందురు. ఈలక్షణములు విశేషముగనున్నచో దగ్గి నప్పుడు కఫము వెడలజాలదు, మరియు యారోగమునకు వెంటనే చికిత్సచేయకుండిన రోగి యితర విషతులవలన దృఢముగా యుండ నేరదు. అనగా (1) పరుండునట్టి సమయమునందు పూపిరాడకుండును. (2) లహమిఇన్ తన్ భా (చూంసముగల జలోదరము) నందు యెటుల కష్టపడునో అటుల కష్టపడునని గోహించవలెను.

—ఉబ్బసము (Asthma) చికిత్స.—

దోషమును మృధుత్వమునొందించునట్టిన్ని మలమును కరిగించు నట్టిన్ని మలమును క్రిందికి త్రోసివేయునట్టిన్ని అనగా జూసాషక్షతు శికింజలీన్ ప్రవ్లముగల రసాయనములు ప్రవయోగించవలెను.

అజాఘాపాపర్పతుచేయు క్రమములు

సోపు అజాఘాపాపము యివి ప్రత్యేకము 17కి మాపములు యెండుజాఘా 24కి మాపములు అంజారపండ్లు 20, గింజతీసినద్రాక్షపండ్లు 30, ఉన్నాబ్ లిహసోడా ప్రత్యేకము 20, మెంతులు 14 మాపములు ఖతిమి విత్తులు నల్లసాసన్ విత్తులు రెండున్న 10కి మాపములు రాజహంస 24కి మాపములు యీ మొదలగునవి యావత్తు రెండుకేర్ల నీళ్ళలోవేసి అర్థావశేషముగా కషాయముకాది వడియబోసి వకకేర కర్కర ఆర్థకేర గుల్కుండు మెత్తగానూరి పైకషాయమునందు కలిపి తిరిగి పోయ్యిమీద నునిచి వచ్చుత్తుచాకనూవండి దించుకొని అవశ్యక తానసారముగా పునయోగించవలెను.

అజాఘాపాప రసాయనము చేయుక్రమములు

సఫాయి అను పుస్తకమునందు వ్రాయబడియె. నిది యారోగ ములందు మిక్కిలి లాభదాయకమగును. గింజతీసిన ద్రాక్ష వద్ది అంజారు యష్టిమధుకము బాకలాపిత్తులు గనగసాలు తియ్యని సారగింజల వప్పు, రాజహంస, సోపు, యెండిన జాఘా, బాదంపప్పు, మెంతులు, ఖతిమివిత్తులు, యీవస్తువులు తేనెలో కలిపి రసాయనముచేసుకోవలెను. షరియు పుష్టముగల వస్తువులయినను శుష్కత్వము కలుగకుండునవిగా నుండవలెను. ఎటులననగా యేవస్తువు విశేష ఉష్ణస్వభావికముగలదిగా నుండినను అది మలమును చిక్కగను శుష్కత్వమును కలిగించును. గాన మృదువుగను పలచగా నుండు దానిని మాత్రము నష్టపరచును. మిగిలిన మలము గట్టిగానుండి కాండించినయెడల వెడలకుండును.

అవుకు అసగా రసాయనము విధి

అంజారపండ్లు, మెంతులు, సోపు, సానకవేరు, ఎండినజాఘా, ఈ మొదలగునవి నీళ్ళలోవేసి, మూడవభాగము మిగులునటుల కషాయముకాది దించుకొని అందులో తేనెకలిపి చిక్కబడువరకు పోయ్యిమీద

నునిది కాచవలెను. తదుపరి అడవిసీరుల్ని వేయించి కొంచెము కంకుమ పువ్వునూరి అందులో కలిపి పుచ్చుకోవలెను.

మరియు అంకూరు, బనఫ్ ఫా, పున్నాబ్, లిహాసోడా, గౌజా బాన్ ఆకు యీ మొదలగువాని కషాయములో కలకండచేర్చి పానమొన రించిన మిక్కిలి లాభదాయకమగును.

మరియు విశేష సామాన్యముయిన వక ఔషధమువలన ప్రయో జనము కలిగినచో సంయోగిక ఔషధములతో సావధానముగ యుండ వలెను. మరియు అయోగికాది మొదలగు వర్ణనము యీ అధ్యాయము తరువాత చెప్పబడును. మరియు మలము మెత్తబడి పక్షిమయినచో అట్టితరి వమనవిరోచనములు చేయించి తీసినేయవలెను. వమనము చే యించుటకై ముల్లంగి కషాయమునందు తేనెలిపి పానము చేయించ వలెను. మరియు లెల్లకటుకరోహిణితో వమనము చేయించుట రొమ్ము సంబంధమగురోగములయందు మిక్కిలిలాభదాయకము. ఇందు ముల్లంగి దుంప రసముకూడా చేర్చవలెను.

మరియు ముల్లంగి కిత్తులు, సాసక వేరు, సోయి విత్తులకషాయ ము, సికింజబీక కలిపి పానముచేయుట లాభదాయకమగును గాన దీని వలన వమనమగును.

మరియు విరోచనమునకై యారక్షపైకరా మరియు ఉబ్బుల్ గారి ఖాను యివ్వవలెను.

మరియు ఉష్ణమును తిలగించు నట్టి మూత్రాలు సంపదా నోటిలో వ్రుండుకొనవలెను మరియు దారు వై ద్యులు వదిలిన దేవునగా నక్కయె డ క్క పుష్పనము అనగా ఊపిరితిత్తి (Lung) ఎండిది ఏమమాషముల ప్రమాణము ద్రాక్షపండ్ల కషాయమునందు కలిపి పానముచేయించిన యెడల ఇంచువలన రోగికి మిక్కిలిలాభము కలుగును మరియు భోజన మునందు పూరేషు వక్షిమాంసము, కోడిపిల్లలమాంసము ఇతర వక్షుల మాంసమును యిచ్చుట యోగ్యమగును ఇటులనే నక్క, చెవులపిల్లి,

మాంసము, శైవగకట్టు భోజనపదార్థములయందు, కలంబన్ (తముల పాకువేరు) దాల్చినచక్క చేర్చుట తరువాతి పానముచేయుచుట మరియు కఫమును పెంచునట్టి, వస్తువులు అనగా పాలు, చేపలు, ఫలజాతములు యివ్వవలెను.

❖ గరిఖూన్ మాత్రీ - యేయుక్తము ❖

గరిఖూన్ ముగరబిల్ 10న్నరమాషములు యష్టిమధుకముశిన్నరమాషములు తెగడ శివమాములు మూజ్ శైకరా చేసువుచ్చకాయ గుజ్జ అంజూద్ (ఒకజుతు) యివిప్రత్యేకముగా 7న్నరమాషములు ఇవియావత్తుచూర్ణించి వస్త్రగాలితమొనరించి మాత్రీలు చేసుకొనవలెను. ఈ ఔషధము 4న్నరమాషములు మొదలుకొని 7మాషములవరకు ఉపయోగించవచ్చును.

❖ ఇశరమాత్రీలు చేయువిధానము ❖

యష్టిమధుకము మిరియాలు చక్కెర యీమూడుసమానముగ నూరి మాత్రీలు చేసుకొని నోటిలో ఉంచుకొనిన చిక్కని దోషమును దగ్గినపుడుగాని కాండ్రించినపుడు గాని వెడలును.

(నూచరీయము) యబూ(Asthma) మొదలగు రోగములలో నిది విశేషకాలమువరకుండిన అపస్మారము ప్రాకినట్లుండువ్యాధి కీళ్లు నచ్చువడుట నొప్పులు ఒకేసారి వృద్ధివొందును గాన ఆరోగ్యముగా నుండు దినముల యందు దీని దీక్షిచేయుటలో తాచ్చారము చేయకూడదు మరియు దీనివుపాయము పల్యమునందు త్యాగము ఎన్నడు చేయకూడదు మరియు ఎప్పుడున్న పమనవిరోచనములు చేయుచుచుండవలెను మరియు సమానత్వము కొరకు పుష్టము చేయునట్టిమాజూర్ (అపలేహములు) కఫమును నశింపజేయునట్టి వానిని పుచ్చుకొనవలెను అట్టివస్తువులను సదా నేవించవలెను. మాజూర్ లన్నిటిలో జరావంద యొక్క మాజూర్ గ్రోహించవగినది.

జాబ్ వంద్ మాజూజ్ చేయకము.

జాబ్ వంద్ మాజూజ్ (గుండ్రా) నిక చూరము) కిరోమాన, పిప్ప
ళ్ళు, బతానీలు, ఆడాలు, చేదు బాదంపప్పు, అంజీర వండ్లు ఇవి ప్రత్యేకము
17 స్థర మాషములు యప్పిచుధుకము రాజహంస జూఫా ఇవి ప్రత్యే
కము 7 మాషములు యీ మొదలగువానిని చూర్ణించి వస్త్రుగాలిత
మొనరించి తేనెలో కలిపి మాజూజ్ చేయవలెను.

జూఫాకషాయము చేయు క్రమము

ఉన్నాబ్, విహసాదా, 20 కాయలు, గింజలీసినద్రాక్షవండ్లు,
వచ్చివి అంజూపండ్లు, ప్రత్యేకము 2 కాయలు యప్పిచుధుకము, 24
మాషములు రాజహంస, 10 మాషములు ఖతమి గింజలు ఖుబ్బాజి
ఎండుజూఫా సానకావేరు మొత్తులు ఇవి ప్రత్యేకము 7 మాషములు ఈ
మొదలగు యావత్తువస్తువులు రెండు శేర్ల నీళ్ళయందు వేసి నాలుగవభాగ
ము మిగులునటుల కషాయము కాచివడియబోసి ప్రతిదినము 1 లీకమాష
ములు తీసుకొని బనప్ షావరబతుకలిపి పానమొనరించవలెను. మరియు
రుబూ (ఉబ్బనము) తలనుండి మలము దిగుటవలన కలిగినచో నజలాను
తగ్గించుటకై పరిశ్రమజేయవలెను. ఎటులనగా నజలావ్యాధి ప్రకరణ
మూనందు షర్ణించబడియె.

మరియు నెమ్మదిగా మలము నుండి పూపిరితిత్తులను పరిశుభ్ర
నొనరించుటకై ఆహారమొందవలెను. ఈదశయందు నిరోచనములు చే
యించుట అతిపుత్రమును. ఏరోగియొక్క రొమ్మునుండియు అధవాయిత
రతింగములనుండియు మలము పూపిరితిత్తులయందు ప్రవేశించుచుండిన నె
మ్మదిగా ప్రకటనమగును. మరియు ఈరోగియొక్క పూపిరితిత్తులయందు
శ్లేష్మము పుత్తన్నమైనచో పూపిరితిత్తుల జలుబు చెమ్మగలదగుటకులక్ష
ణములు సంభవించును. మరియు యీ రెండింటి యందు వమన విరో
చనముల తదుపరి విశేషలాభదాయకమగును. మరియు వమనము అనే
కపర్యాయములు చేయించుట వలన మలము యావత్తు వకేసారి మూ

లమునండి పెళ్లగిలిపోవును. ఈనమయమునందు మలము నిలిపినేయున ట్టివస్తువులు ఆనగా నల్లమందు యబరూబ్ (అడవిసేపువేరు) గంజాయి విత్తులు ఇనప్ గోలు మొదలగు యిటువంటి వస్తువులు వర్జించుటయో గ్యమగును. అనగా నజలాయొక్క రీతియందు తలనుండిదిగివచ్చుచున్నది. అది దీనికి విరుద్ధముగానుండును ఎటువనగా అటిసిసియందునల్లమం దు మొదలగువస్తువులు వ్రపయోగించవచ్చును. గాన ఈవస్తువులు నజల తలనుండి దిగకుండునటుల ఆపివేయును. గొప్పలాభముకలుగును. రు బూ (వుల్బినము) రోగముగలవానికి భుజించినవెనుక రెండుగడియలు గడవనిచే నీళ్లుత్రాగించకూడదు. ఆలస్యముగా నీళ్లుత్రాగుటలో కూడా మిక్కిలి స్వల్పముగా పానముచేయవలెను. ఇట్లుతక్కువగా జలపానము చేయుట మిక్కిలి వుత్తమము నీళ్లు ఒకేవర్షాయము త్రాగకూడదు. కొద్దికొద్దిగా త్రాగవలెను. మరియు నీళ్ళకు బదులు తేనెలో నీళ్లుకలిపి పానముచేయుట అతివుత్తమము మరియు భుజించిన తదుపరి విశేషముగా నిద్రించుట మరియు ముఖ్యముగా పగలునిద్రించుటవలన మిక్కిలి ఈని కలిగించును. మరియుచుడ్కపానము (సారాయిపానము) చేయనట్టిఅభ్యాస ము గలరోగికి రీహానిషరాబ్ (సారాయి) పానమువర్జించుట లాభదా యకమగును. మరియు రొమ్మును ప్రక్కలను చేతిలో మర్దించుట మ రియు ముతకబట్టలో గాని నూనెలోగాని మర్దించవలెను. సముద్రఫేస ము పాపదీలవణము కలిపి నూనె మర్దించుట వలన అధిక లాభము కలుగును.

మరియు మర్దించుటవలన ఆయాసము వుత్పన్నమైనచో కొద్దిగా చెంబేలీనూనెగాని లేక చండ్రలైలముగాని దానితో సమాసముగా మర్దించవలెను. మరియు రొమ్మును మర్దించుటలో బహుమృదువుగా మర్దించవలెను. మరియు నెమ్మదిగా రుద్దుచూ తదుపరి విశేషశక్తితో మర్దించవలెను. యీరోగమునందు పరిశ్రమచేయుట మిక్కిలి లాభదాయకమగును. అనగా పరిశ్రమ చేయుటలో ఆరంభమునందు

కొద్దికొద్దిగా చేయుచు క్రమేణ హెచ్చించవలెను. కాని ఒకేపరియాయము విశేషముగా చేయకూడదు. భోజనము వరిశ్రమచేసినవిచ్చుట చేయవలెను. బహుదా ప్రకృతిని మృదుత్వము నొందించవలెను. మఖ్యముగా సవ్యోటియందు నివసించు చేపలు భోజనమునకు ముందు భుజించవలెను. మరియు ప్రకృతిని మృదుత్వము నొందించునట్టియు మూర్తివివగవ గావించునట్టి భోజనములను వర్జించవలెను. యేవస్తుశేవనవలన మలము గట్టిపడనో యీకారణమువలన మూత్రమును కలిగించునట్టి వస్తువులు వలచని మలమును వెడలించును. మరియు యేయనమ్యుని రొమ్మునందు పుష్టముండనో లేక బ్యక్తముండిన యీక్రింద చెప్పబడిన మాత్రలవలన వాని శరీరము మృదువరచవలెను.

—మాత్రాలు చేయుకృమము(—

బసవ్ సాయస్థిమధుకము యివివ్రత్యేకము శిష్యుర మాషములు గారిఖాన్ 9 రతులు బాదంజిగురు, 8 రతులు, యీవస్తువులను చూర్ణించి మాత్రలుచేయవలెను. శ్వాసరోగములయందు గాఢా ఆకాశ వల్లి మిక్కిలి గుణముగల వస్తువులలోనివని భావించదగును. మరియు పుష్టికారకకౌషధములు యీరోగమునందు కఠిన సమయమునందు వాటిఅవశ్యము కలిగినచో అందుండి తాళకము రాతిజ్జయొక్క మాత్రాలుతేనెనీళ్ళలోకలిపి మాత్రలుచేసి పురయోగించవలెను. మరియు అర్ధాశము చేయించిన కోడిగ్రుడ్డుకలిపిసేవి. చవలెను. సామాన్యకౌషధములయొక్క అవశ్యము కలిగినచో షహజీర చూర్ణించి శిరకా (చెవ గవులును)లోకలిపి యిప్పించవలెను. మరియు దమ్మా (వ్రబ్బనము) రోగియొక్క- శ్వాసబంధించబడి గొంతు బిగించినట్లు అనంతనంభవించిన యెడల పాడలవణము 14 మాషములు ఆడ్యలు 7 మాషములు ఈ రెండింటిని మెత్తగానూరి 157న్నర మాషములు తేనెనీళ్ళలో కలిపి పానము చేసినచో తక్షణమే శ్వాసపట్టువిడిపోవును.

—ధూ వ ము వే యు ని ధా న ము. —

గంధకము, హరిదళము, యీరెండువస్తువులు కలిపి మేక గుడి జా (వులవకాయలపై నుండు) కొవ్వుకలిపి నూరి బిళ్లలుచేసికొని అభిషేకును నివ్వవై నునిది అందుండివచ్చు పొగను రోగిపీల్చునటుల ముఖము వ్రుంచవలెను. మరియు చుట్టవలెయిపొగ పీల్చుటవ్రతమునూ. మరియు వులుసు పదార్థములలోనుండి చెనగవులును మాత్రము యీరోగము నం దువయోగించవగును. ఇటులనే శికింబబీన్ ముఖ్యముగా శరీరము నందు వృష్ణము కలిగించును.

—గోప్పలాభముయొక్క వర్ణనము—

వీటివలన మలముయొక్క స్థానము నిశ్చయమగును మలము యెచ్చటయుండునో గ్రహించవలెను అనగా రొమ్మునందు భారముగా నుండుట ముఖ్యముగా ఈవిషయమును చూపుచున్నది. మరియు, మలము పూసిరితిత్తులయందున్నచో రొమ్మునందు మంట కలుగుట గ్రాచ్యక్రోనుట మొదలగు అంశములను పూర్ణరీతిగా వర్ణించుచున్నాను అనగా మలము నరములయందుగాని పొరలయందుగాని యుండినచో చెమ్మ నహజముగా వెడలివచ్చుట ఈవిషయమై దిహ్నమగును అనగా మలము నమీవమునందున్నది. పూసిరితిత్తుల ముఖమునందున్న యెడల రతూబతు అనగా నీరు కఠినముగా వెడలుట దగ్గువెంట శ్లేష్మము వెడలుట కనిపెట్టబడుచున్నది. మలము డిసిరితిత్తుల చుట్టుభాగము నందుగాని దానిరోమాంచములయందుగాని లేక దానిమాంస రంధ్రములయందుగాని యున్నచో కేవలము దగ్గు అలశ్యముగా యుండును. ఈవిషయమును వర్ణించుచున్నాను. అనగా కఫము, హిజాజ్ దయాఫ గణమా అను పొరయందున్నచో యీపొర హృదయము ఆమా శయమునకు మధ్యమునందున్నది దీనిరెండవపేరు హిజాజ్ ముస్త ఆరాజ్ అందురు. కొందరు యక్ష్మత్ (గుండె) ఆమాశయము మధ్యముండున్న ఒకపొర అందురు గాన వెనుక వదించినది సరిఅయినదిగాదు దాని

వర్ణనము జాతుల్ జన్వ (వ్ర)క్కయొక్కవావు) నందు వర్ణించబడును. మరియు, గొంతులో యెరువుగా నుండుట యి దు చూపబడుచున్నది అనగా మలము ఊపిరి తిత్తులయందున్నదని నిర్ధారణ పరచుటకు చిహ్నములు.

మరియు, ఈవిధమగు రోగి రొమ్ముయొక్క ఛిద్రములయందు మలము ప్రవేశించినచో అట్టిస్థితియందు రోగి ఒకవైపునుండి రెండవ వైపు వత్తిగిలిన యెడల మలము ఆవైపునుండి రెండవవైపుకు దిగుచున్నది. కాబట్టి రోగికి మలము దిగునట్టి గతి తెలియుచున్నది. మరియు, దగ్గు కొద్దిగానుండును గాని ఆలశ్యముగా నివారించును. మరియు, ఉబ్బనము ఊపిరితిత్తుల వాపువలన మారుచున్నది ఎటులననగా ఊపిరితిత్తుల మాంసము మిక్కిలి మృదువుగానుండును అనగా ఒకప్పుడు ఊపిరితిత్తులయొక్క ప్రకృతి ముందు యెటుల దానికి యోగ్యముగానుండునో దానితో విశేషముగా పూష్ణముగాని శీతముగాని విశేషముగా చెమ్మగలిగిగాని మిక్కిలి శుష్కత్వముగలదిగాగాని పుత్పన్నమగును. బహుదా స్వభావిక ప్రకృతిగానుండి తరువాత ఏదో నొక కారణమువలన తన నిజదశయ మారినపుడు పువరి ప్రకృతి ఉత్పన్నమగును. లేక ముందు కంటె మిక్కిలి ఉష్ణమగును లేకమిక్కిలి శీతలముగాని విశేషచెమ్మగాని విశేషశుష్కత్వముగాని కలిగియుండును. మరియు నిజప్రకృతి పువరి ప్రకృతికిగల భేదమేమనగా నిజప్రకృతి యొక్క చిన్నములు అనగా స్వభావిక ప్రకృతివలన న్యూదా ప్రకటనమగుచున్నది పువరిప్రకృతి దీనికి విరుద్ధముగానుండును అనగా ప్రకృతిమారినపుడు యెడల తెలియబడును. రొమ్ము వెడల్పుగానుండుట శబ్దము బలముగానుండుట శ్వాస పెద్దదగుట చల్లనిగాలి వలన హాయిగానుండి నటులతోచుట ప్రకృతి పుష్ణముగానుండుట మొదలగు కారణములను చూపుచున్నదని గ్రహించవలెను.

మరియు, రొమ్ము చిన్నదగుట శబ్దము నిమ్మశముగావచ్చుట శ్వాసచిన్నదగుట, మరియు, బలుబు చెమ్మగాలివలన హానికలుగుట మొదలగునవి ప్రకృతి శీతలమగుట వలన కలుగు లక్షణములు చూప బడుచున్నవి.

మరియు, ఇట్టి మహమ్మని రొమ్మునందు కఫము విశేషముగా నుండును. దగ్గు, ఉబ్బనము విశేషముగానుండును చెమ్మ ప్రకృతిగల వానికి శబ్దము నెమ్మదిగా అణగినటుల వెడలుచున్నది శ్వాసపీయ్యుటలో గర గర శబ్దము కలుగుచున్నది. మరియు, పెద్ద ధ్వనిచేయజాలమగాని వానిశక్తి దుర్బలము నొంద జాలరు. మరియు, వాని రొమ్మునందు చెమ్మనిండియుండును కనురెప్పలు కండ్లు వాదినటుల తోచుచుండును.

మరియు గొంతుమాంసము మెత్త గను బీకుతప్పినటులుండును.

మరియు శుష్కప్రకృతి గలవానియొక్క శబ్దము నిండి జరుపు గానుండును అనగా బొంగురు గొంతుగా నుండును మరియు వానిరొమ్ము లో ఏమియు చెమ్మలేకుండును శుష్కత్వము హెచ్చుటవలన శ్వాసచి గించినటుల (కష్టముగా) వెడలును వీటివర్ణనము అవశ్యముండెనుగాని గ్రంథ విస్తార భీతివలన క్లుప్త పరచితిని.

శ్వాసరోగముల ఔషధములవర్ణనము

ఈ ఔషధముల వర్ణనము దమా (ఉబ్బనము) రోగమునందు దా ని కారణమున్నచో శేవీంపవలెను మరియు ప్రస్తుతము ఒక ఔషధము వలన కార్యము నెరవేరినచో రెండవ సుయోగిక ఔషధము శేవీంచ కూడదు.

జరావంద్ (కచూరము) రెండు మాషములు చూర్ణించి వస్త్ర గాలిత మొనర్చి ప్రతిదినము ప్రాతఃకాలమునందు 31 స్మరమాషము మ యచక్కితాయందు కలిపి వ్రష్టోపకముతో వుచ్చుకోవలెను

మరియు గవ్వపలుకు సాంబ్రాణి 2 మాషములు మొదలు కిష్క రమా 4 స్మరమాషములవరకు రోగదశనుగ్రహించి రోగి యోగ్యతను

కనిపించి సదాపాకు రసమునందు కలిపి వుచ్చుకోవలెను మరియు అడవి నీటిల్లి కుప్పరి వేయించి నూరి తేనెలో కలిపి భక్షించవలెను,

మరియు కఠ్ఠూర్ యూన్ నీళ్ళతోనూరి కషాయము కాది వడియలోకి అందు మయచఖతా గాని తేనెగాని కలిపి పానముచేయవలెను మరియు రోగము నవీనమైనచో చిక్కని కఠ్ఠూర్ యూర్ వ్యాధి పురారసమునుండియున్నచో వలచని కఠ్ఠూర్ యూర్ ఉపయోగించవలెను మరియు ఈ రెంటిని దీసికొని దంచి చూర్చించి తేనెలో కలిపి (రసాయనము) వలెనేసికొని వుచ్చుకొనిన మిక్కిలి గుణముకలిగించును మరియు తేనెలో చేయబడిన శికింజబీర బిహారి అడవి నీరుల్లితో చేయబడిన శికింజబీర యోగ్యముగానుండును ఈ మొదలగునవి చిక్కని మలమును వక్వవరది సహజముగా వెడలించును రొమ్మును పవిత్రీకరము మరియు ఈ రోగియొక్క పూషితిత్తుల రోగమునందుగాని హృద్రోగమునందుగాని పానిమాంసరంధ్రములయందు గాని మలము చేరియుండినచో ముందుగా బానలీక్ అనునరముగాని ఇల్లియనునరమునుగాని ప్రసెట్ అనునరమున గాని ఎడనుచెయ్యయందు శిరావేదనము చేయవలెను పిచ్చుట రెండవపుపాయము చేయవలెను

నాళి (రి) వభేదము ఉబ్బనము యొక్కలక్షణము లుఁగా

పూపిరి తిత్తులు రొమ్ము హృదయము ఆవిరి పరమాణువులలో గంపి ఈ ఆవిరిపరమాణువులు ఈ భాగములయందు నిలిచి ఈ ఆవిరిపరమాణువుల విశేషత్వమువలన గాలి మార్గములు చిన్నవగును మరియు శ్వాసయందు ఇబ్బందికలుగును దీనిలక్షణములు నాడి పెద్దదిగను వెంట వెంట నడుచుచుండును మరియు దాహము అధికముగానుండుట కిరణలపానమువలన సంతృప్తి లేకపోవుట మరియు శ్వాస వెంట వెంట వచ్చుట పిచ్చిచేష్టలు రొమ్ముయందు మంట గొంతు నాలుక ఎండుట నోటికదితప్పగను పుల్లగానుండుట చల్లని గాలివలన లాభము, పుష్టగోలివలన హాని కలుగుట ఈ మొదలగు లక్షణములు కలిగి యుండును

—మూడవ భేదము ఉబ్బసము చికిత్స—

ఎడమచేతియొక్క బాసలిక్ అమనరమును ఛేదించి రక్త మోక్షణము చేయవలెను మరియు హృదయసంబంధముగు పుష్టమును అవిరివేయవలెను మరియు ఇందువిషయమై ఇసబ్ గోలుగింజలగుఱ్ఱ బనప్ షావరబతు కలువపూలవరబతునంతు కలిపి పానముచేయవలెను

మరియు యవగంజి నేవు(యాపిల్) వరబతు చందనముయొక్క పరబతు ఫలములవరబతులు సంశోషదాయకముగు చల్లనివస్తువులు మరియు హృదయమునందును వేకి తగ్గించునట్టి వస్తువులనువయోగించవలెను. అనగా హృదయముయొక్క పూష్టప్రకృతి నుండు వర్ణించబడియె అనియావత్తు యీవ్యాధియందు లాభదాయకముగును. మరియు చేతులు కాళ్ళు వర్ణించుట చల్లనినీళ్ళయందుంచుట లాభదాయకముగును

దిస్తూరఫలౌళలాజ్ అశగ్రంధమునందు వ్రాయబడినజీమనగా శిరావేదనముచేసిన వెనుక ఏదియు వర్జితముగాకుండిన కత్తితో గంట్ల వేయవలెను. మరియు పుష్టమును శాంతింపజేయుటకై కేవువరబతు గాని మందిగంధపువరబతుగాని పెద్దపాయలగింజల పాకముగాని సూర కాాయ రసముగాని బేవానా గుఱ్ఱగాని తియ్యదానిమ్మ వరబతుగాని పానముచేయవలెను. మరియు పన్నియ చందనము కర్పూరము రొమ్మూ పై వర్ణించుట ఈవస్తువులను పీచుట లాభదాయకముగును.

❦(3) భేదము ఉబ్బసముయొక్క లక్షణములు ❦

అనగా పూపిరితిత్తులయొక్క పూష్టదుష్టప్రకృతి అధికమై ఉబ్బసము కలుగుటకు కారణముగును.

❦(4) భేదము ఉబ్బసము చికిత్స ❦

ప్రకృతిని కాపాడుటకై చల్లని ఔషధములను పానముచేయుటకై లానులను లేపనముచేయుట మొదలగునవి ప్రవయోగింపవలెను.

—(5) వ భేదము ఉబ్బసము యొక్క లక్షణములు—

రొమ్ము యొక్క అవయవములు బిగుత్తగి నీర్పము నొందును. గాని వికళించుటకు శక్యములేకపోవును. ఇటులనే దానివ్రక్కతి యొక్క పుష్టమునందు దుర్బలము ప్రవేశించును గాన కారణశక్తితో గతికొరకు వ్రధానమగును. మరియు దానిదిన్నఃము య శ్వాస హేచ్ఛుట అగి అగి వచ్చుట నాడియందు పూర్ణముగానంపుట మొదలగులక్షణములు కలిగియుండును.

—(5) భేదము ఉబ్బసము చికిత్స—

మెంతికవాయమునందు తేనెకలిపి అపి అపి పానముచేయవలెను మరియు సానగా తైలము నర్గిస్ తైలము మహానింబతైలము రొమ్ము పై మర్దించవలెను. మియు కంజిలో మెత్తగానూతేనెలో గాని సోయి విత్తునూనెలో గాని కలిపిలేవనముచేయవలెను. మరియు పక్షివాతము నందు చెప్పబడిన కౌషధములను ప్రవయోగించవలెను.

—(6) భేదము ఉబ్బసము యొక్క లక్షణములు.—

పుష్పనముల యందు శుష్కత్వము ఉత్పన్నమైన కారణమువలన పూపిరితిత్తులయొక్క వ్రధానమగును చెమ్మ నష్టమొందిటవలన పూపిరితిత్తులు ముడుచుకొనును ఈరోగము బహుదా జ్వరముయొక్క పుష్టము ప్రధాన అంగములయందు ప్రవేశించును. ఈజ్వర అంతమునందు పుత్పన్నమగుచున్నది. దీనిలక్షణములు దాహము కలుగుట శబ్దము హీనమగుట కఫమువెడలకుండుట మొదలగులక్షణములు కలిగియుండును. మరియు చెమ్మ కలిగినట్టి వస్తువులు ప్రవయోగించుట వలన ఉబ్బసము శాంతించును.

—(6) భేదము ఉబ్బసము చికిత్స—

పూపిరితిత్తులయందు చెమ్మనుకలిగించుటకై చెమ్మను కలిగించు వస్తువేవన చేయవలెను. అనగా అవగంజ మేకపాలు చనుపాలు ఊరియు ఇతరములగు గింజలను నానవేసిన గుడ్డ చెమ్మను కలిగించున

కసాయనములు మొదలగునవి యివ్వవలెను. చెమ్మను కలిగించునట్టి క
లాస్త్రీలు రొమ్ముపై లేవనము చేయవలెను. మరియు బనప్మా దోసకా
యలు ఖరమి కలువపూలు ఈ మొదలగునవి కసాయముకాది విధివ్రకా
రముగా అందురోగిని కూర్చుండబెట్టవలెను,

—(7) వ భేదము ఉబ్బనముయొక్క లక్షణములు.—

చల్లనిగాలి ముక్కునుండి ప్రవేశించుటవలన చల్లని వస్తుకేవలన
చేయుటవలన శీతజలపాన మొనరించుటవలన వూపిరి తిత్తులు (పుష్కన
ము) లయందు జలుబును పుట్టించును. వూపిరితిత్తులయందు జలుబు
అధికమై యారోగము కలుగుచున్నది. ఈవ్యాధి విశేషముగా వృద్ధు
లకు ఉత్పన్నమగును. మరియు ఆరంభమునందు స్వప్నముగా నుండి,
అంతమునందు దృఢమగును.

—(7) వ భేదము ఉబ్బనము చికిత్స.—

ఉష్ణమును కలిగించుటకై మెంతులకషాయమును పానముచేయ
వలెను. మరియు ఉష్ణతైలములు మర్దించవలెను. సాపురము, చకోరపక్షి
నూంసమున్ను, పుడికిపుడకని కొడిగ్రుడ్డు యీవ్యాధియందు వత్సము
ఇయ్యవలెను.

—మెంతులు కసాయము చేయవిధానము.—

మెంతులు 17½ మాషములు, బనప్మా 7 మాషములు, సోపు
క్కి మాషములు, ద్రాక్షపండ్లు 30 కాయలు, యీవస్తువులు కసాయ
ముకాది వడియబోసి, చక్కి-వంచదార అందులో కలిపి ప్రితిదినము
150 మాషములు పానము చేయవలెను.

—(8) వ-భేదము ఉబ్బనముయొక్క లక్షణములు—

అసగా శ్వాస వచ్చునట్టి మార్గమునందు గాలి నిండి ముక్కు
వందు నిలిచిపోవును. పురూక్ఖనవా (వీకె) గాలిమార్గము యీసమయ
మునందు కొద్దివస్తువు బంధించబడినచో శ్వాస అవశ్యముగా బిగిసిపోవు
ను. యీరోగము వాతకారక పదార్థకేవలన చేయునట్టి కారణమువలన

శలుగునున్నదని గ్రహించవలెను. దీని చిన్నకుటులు అనగా రొమ్ముబతులు గుటు, దగ్గినవుడు కిల్లివడకుండుట వారము కలిగించునట్టి వస్తువులలో ఉబ్బనము అధికమగుట మొదలగు లక్షణములు కలిగియుండును.

—(8) వ. భేదము ఉబ్బనము చికిత్స.—

వారము వారింది బంధనము విడదీయటకై కొన్ని వదుపాయములు (2)వ భేదమునందు చెప్పబడియె. కాబట్టి ఆవుపాయములను ఇంచువయోగించు కొనవలెను. మరియు సోపు, సోయితిత్తులు, యారశ్చి కరా, హుబ్బురిశాద్, హాలగ్ కిగోలి యారోగమునందు మిక్కిలి గుణదాయకములగును. మరియు తులసినూనె, హబ్బుల్ గార్ తైలమును మర్దించవలెను. సోయితిత్తులు, బాబూనా, దవనము, మరువము, మొవలగునవి రొమ్ము ప్రక్కలయందుకూడా లేవనము చేయవలెను. మరియు, మాజూలలోనుండి మూదతుల్ హయాత్ నొసదారుగాని సంజర్నియా మరియు, అమర్ శియా యీనాలుగున్న సంయోగిక ఆవలేహములు. మరియు నివి అతిగుణదాయకములని గ్రహించవలెను మరియు అమర్ సియా యూనానిలో హవాసుల్ మవాద్ (మలమును ఆవునట్టి ఔషధముయొక్క పేరు) నిది ఒకరాజుకు ఆమాశయము దుగ్గులము నొందు రోగముండెను. వానికొరకు హకీం బుకరాల్ గారు యీ ఔషధమును వచించిరి.

—అమరశియామాజూల చేయుక్రమము—

అడవిగాజరుచిత్తులు, అజకర్ (మంజగడ్డి) బల్ సాన్, కిరోమన అడవికరివేపాకు, యాపిల్, అజామోదము, ఇవి ప్రత్యేకము శిశు మాషములు, నల్లమిరియాలు, శ్వేతమిరియం, కటుకరోహిణి, ప్రత్యేకము అర్ధశాగము, శుద్ధిచేసిన బాలింతబోలు 10క మాషములు, హబ్బుల్ గార్ వేపిచిత్తులు రెండుగింజలు, కుంకుమపువ్వు 7 మాషములు యీ యావత్తువస్తువులు దంది చూర్ణించి, వస్త్రగాలిత మొనరించి పొంగు

తీసిన తేనెతో కలిపి లేహపాకముగా చేసుకొని రెండుమాసములు గడిచిన తరువాత 7 మాషములవరకు ఉపయోగించవలెను.

—జీవావసీరు మాత్రాలు చేయుక్రిమమునీ—

జావసీరు 1½ మాషము, సోపురసముతోనూరి 1¼ చేదుపుచ్చ కాయగుఱ్ఱ అందుకలిపి తేనెసోపుతో రోగికి యివ్వవలెను. ఈజావసీరు మాత్రాలు రెండవ ప్రకరణ వ్యాధియందున్న యీ వ్యాధియందున్న మిక్కిలి వ్రవయోగకారి అయినను నిది జీవనరములకు హానికలిగించును. కాబట్టి యీ సమయమునందు యీ మాత్రా వ్రవయోగించినచో పూర్ణముగు సుగంధ తైలములను శరీరముపై వర్ణించవలెను. దీనివలన ఆమాత్రయొక్క ఆవిరి పరమాణువులు జీవనరములయందు వ్రవేళించ జాలవు గాన జీవనరములకు హానియొక్క భయము కలుగజాలదు.

మరియు, యీ క్రింద చెప్పబడిన మాత్రాలు యోగ్యముగా నుండును. అనగా సుకపీనజ్ జావసీరుచేర్చి చేయబడును ముఖ్యముగా సుఖపీనజ్, సదాపాకు రసమునందు మాత్రాలు చేయవలెను.

—(9) వ భేదము ఉబ్బనకు యొక్క లక్షణములు—

విశేషమలము రొమ్మునందు వ్రవేళించును. దీనిలక్షణములు రెండవ భేదముయొక్క లాభమునందు వర్ణించబడినలక్షణములు యీ భేదముయొక్క లక్షణములని భావించవలెను. చికిత్స కూడా అచ్చటనే చెప్పబడియెగాని దీని చికిత్స జలోదరముయొక్క చికిత్స యని గ్రహించవలెను.

—(10) వ భేదము ఉబ్బనముయొక్క లక్షణములు.—

ప్రీక్ష్యోగములయందు రోగనంధి నయయచునందు ప్రకటన మగును ముఖ్యముగా దీని చికిత్సచేయకూడదు యెటులననగా రోగనంధి సంబంధమగు చికిత్సయె లాభదాయకమగును.

—(11) వ భేదము ఉబ్బనముయొక్క లక్షణములు.—

ఊపిరి తిత్తియందుగాని లేక దాని సమీపమందుండునట్టి ఇతర అంగములయందుగాని వాపు వుత్పన్నమగును అసగా హిజాబ్ హాజజ్ యందున్న హిజాబ్ మున్ సిప్ యందున్న, హిజాబ్ ముస్తబతన్ యందున్న, వీటితంతువులయందున్న, ప్రక్కలయందున్న, యక్కత్ (లివర్) యందున్న ప్లీహ (తిల్లి) యందున్న వాపు వుత్పన్నమగును. ఇట్లు వాపుకలుగుటకు కారణము అసగా వికశించునట్టి గతిగలస్తలము బిగించబడును. మరియు, యొమ్ము బిగించబడునట్టి కారణము ఇదియెయని గ్రహించవలెను. మరియు, ఈ రోగదిహ్నములు చికిత్స మొదలగునవి వాటి వాటి స్థానములయందు వర్ణించబడియె జకీరా అను గ్రంథకర్త ఉబ్బనము గుండెవాపువలన ఉత్పన్నమైనచో దానిచికిత్సయందు ముందు గా బాసలిక్ గాని అకహల్ అను సరములను ఛేదించి రక్తమోక్షణము చేయించి తరువాత బార్ తంగ్ రసము, కాకనజ్ రసము, లాకీకరసము పండిరిదోసకాయరసము, చిరి శెనగరసము మొదలగు రసములను శికింజ బీగయందు కలిపి సానముచేయవలెను. మరియు, గుండెయందు బంధము కలిగియున్నచో ఆబౌషధములయందు రేవలచిన్ని చేర్చుకొనవలెను.

మరియు, ఉబ్బనము ప్లీహముయొక్క కారణమువలన కలిగినచో ఎడచుచేతి అనామిక, కనిష్ఠ వ్రేళ్ళమధ్యనుండునట్టి సరము ఛేదించి రక్త

మోక్షణము చేయించవలెను. మరియు, గౌజబాక్ అరుఖులో అడవినిరు ల్లితోతయారు చేయబడిన శికింజబీక్ కలిపి శేవించవలెను.

హిజాబ్ హాజీబ్ (ఇదిపొర హృదయమునకున్న, ఆమాశయము కున్న మధ్యనున్నది. హిజాబ్ ముకాసిప్ మరియు హిజాబ్ ముస్తబతన్ ఇజలా) నిది పొర. యీపొరవ్రక్క తెగుకల లోభాగమునందున్నది.

❦(12) వ భే॥ ఉబ్బసముయొక్క లక్షణములు. ❦

దీనిని తకల్లుసల్ హిజాబ్ (ఇదిపొర) దీనిని యీఅధ్యాయము నందు మారు మారు శ్వాసచెడిపోవునట్టి ప్రకరణమునందు చెప్పియుంటిని. దీనిని హకీంలేఖ తప్ప యితర వైద్యవరలు వ్రాసియుండలేదు.

❦(13) వ భేదము ఉబ్బసముయొక్క లక్షణములు. ❦

ఆమాశయము మలముతో నిండి యుండుట వలన హృదయ కమలము వికసించుటకు ఆటంకము సంభవించును. ఈకారణము వలన పుబ్బనము పుష్పన్నమగును. మరియు దీని చిహ్నములు ప్రకటనమగును.

❦(13) వ భేదము ఉబ్బసము చికిత్స. ❦

యూరజ్ మాత్రాలు దీనికి సమానగుణముగల వస్తువుతో ఆమాశయమును పనిత్రత నొందించవలెను. మరియు పక్షము నొందించునట్టి విషయమై మిక్కిలి శరిశ్రమి చేయవలెను.

—(14) వ భేదము ఉబ్బసముయొక్క లక్షణములు. —

గొంతు వావు గాని శ్వాస బిగబట్టునట్టి కారణము వలన గాని పుబ్బసము పుల్పన్నమగును. ఈపుబ్బసకు గొంతువావుగాని పూపిరి పట్టుబట్టుటవలన కలిగినయెడల దాని వర్ణనము మారుమారు చేయబడియె, అనగా రోగి దశానుసారముగా గొంతువావునకు చికిత్స చేయవలెన.

(లాభము) పుష్కరుతువునందు వర్షములు విస్తారమై గాలి పూష్ణ శుష్కత్వముగలదై పుల్లరదిశగాలి అయినచో చలికాలమునందు పూపిరితిత్తుల రోగములు విశేషముగా పుల్పన్నమగును. ప్రత్యేక దశయందు చల్లనిగాలి పూపిరితిత్తులయందు హానికలిగించును గాన అట్టిమనస్సులకు పుష్కరగాలియందు విశేషముగానుంచవలెను. దీని పుష్కరమువలన నష్టమగును. బహువా పుబ్బసరోగము పూపిరితిత్తుల వాపుతో హానించును. పిక్వోక్కువృక్ష పూపిరితిత్తుల రోగములు గుండెరోగముతోకూడా పోవుచున్నవి. ఎటులననగా పూష్కరదుష్టప్రకృతి చల్లగానుండు కలిజా (అకృత్) యందు ప్రవేశించును. మరియు జలోదరమునుకలిగించును మరియు యేవస్తువు హానికారక లాభకరములుగానున్నవో అట్టివస్తువులను రెండవ ప్రకరణమునందు మారుమారు చేప్పియన్నాను. గాన వాటిని చూచుకొని చికిత్సచేయవలెను.



శ్వాసరోగ లక్షణములు.

ఈరోగములను వెనుక వర్ణించియున్నాను. ఈపుబ్బనము శ్వాస విగించుటవలన కలుగుటకు ఒకగొప్ప కఠిన భేదముకలదు. ఈరోగము గల మనజుడు ప్రకృత్యై పరుండజాలడు. కొంతనేపై నను తిన్నగా కూర్చుండజాలడు. నిలువబడియుండజాలడు. మెడ తిన్నగా యుంచజాలడు. శ్వాస తిన్నగా పీల్చివిడచే శ్వాస నడువక కష్టపడుచుండును. దీని కారణము చిక్కని మలవోషముగాని లేక శ్వాసనూర్ణమునందు వాపు కలుగుటవలనగాని లేక రొమ్మనరములు బలహీనములై బిగుత్సగిపోవుట వలనగాని కలుగుచున్నది. పుబ్బనము (శ్వాసరోగము) పుత్పన్నమగును దీనిదిహ్నములు చికిత్స కారణానుసారముగా పుబ్బనరోగ ప్రకరణము నందు తెలియబడుచు. మరియు యీరోగము పుబ్బనరోగ భేదములలో నిది గాన దీనిని వేరుగా వర్ణించితిని దీనివలన లాభమధికమగును.

(నూచనీయము) ఇందువిషయమై విరుద్ధభావము వైద్యులమతముననుకరిగినది అనగా ఉబ్బనము మరియు జీకోనెప్స్ (శ్వాసకారముగా కష్టముగావచ్చుట యొక్క అర్థమునుచూపుచున్నాడు. గాని హరిఅర్థము వేరు వేరుగానున్నది. గాన ఉబ్బనరోగము యొక్క ఆరంభమునందు దీనిపై సాంకేతము చేయబడియె. ఇప్పుడు ఈస్తానమునందు విరుద్ధభాగమును కొద్దిగా ప్రకటించెదను అనగా శబ్దము మాత్రము మారినదిగాని పరిణామమునందు ఒకే అర్థముకాబట్టి కొందరు ఈరెంటిలో భేదముచూపుచున్నాడు. వారి మరియు యేమనగా శ్వాస కఠినముగా వచ్చుటలో శ్వాసవచ్చునట్టి మార్గములు బిగిసిపోవును. నేనుదానిని జియోక్ అనుచున్నాను. మరియు ఈదశయందు గాని నాళికము ప్రవేశించుచుండిన మార్గము చిక్కకుండును. మరియు కొద్దిగా యోగ్యమగును

ఈవిధముగు ఉబ్బనము యొక్క ప్రశంశమువైన చెప్పియుంటిని అందు బిగింపు కలుగదు మరియు ఒకొక్కప్పుడు బిగింపు కూడా కలుగ వచ్చును.

మరియు ఉబ్బనము లేకుండును. యెటులననిన కొందరికి శ్వాస ఆగి కష్టముగా వెడలుటవలన చూడబడుచున్నది మరియుందరు ఒకే అర్థము యావిచారమువలన తెలిసికొనుచున్నారు అనగా ఈరోగము పుష్కనము (పూపిరితిత్తుల)లతో ముఖ్యముగా సంబంధముకలిగియున్నచో ఈకారణమువలన పూర్ణముగు సట్టి విచారము చేయజాలరు మరియు ఈ కారణమువలన దీనివరిణామము ఒకటిగా నుండినచో ఒకటికి రెండవ దానితో వేరుగా గ్రహించజాలరు. మరియు జియ్యుక్ వున్నదర్ అనగా విశాలముగునట్టి అంగములు శ్వాసపీల్చుకొనటకు ముఖ్యముగా నుండు సవి సవ్యమైన గతి గలిగి యుండజాలవు. అనగా విశాలము కాజాల కుండును.

గద్య, ఇది శ్రీమదిమాంబేగ్ సాహెబ్ పౌత్ర పాచ్ఛాబేగ్ సాహెబ్ పుత్ర "వైద్యభూషణ" బిరుదావళి విరాజమాన వైద్యవిద్యవిద్యజ్ఞున విధేయ రహంతుల్లాబేగ్ నామధేయ ప్రణీతంబైన "తి బ్బె ఆ క్షర్ షా హీ" అను వైద్యగ్రంథమునందు శ్వాసరోగములు సర్వము సంపూర్ణము.



యాకరీతుల్ యాకాక.

దిన్మిల్లా హిర్రహమానిర్రహిం.

తిబ్బె అక్షరీషాహి

పదునొకండవ అధ్యాయము.

కా స రో గ ల క్ష ణ ము లు

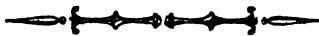

నూఫీ (దగ్గు) ఊపిరితిత్తులు శ్వాసపీల్చుటలో వూపిరితిత్తులలో కూడా యుండునట్టి అంగముల గతియని గ్రహించవలెను. శ్వాస పీల్చుటలో దానితోకూడా సంబంధము కలిగియుండును ఎటులనిన వూపిరితిత్తి ముఖము హిజాబ్, హాజాజ్, హిజాబ్ మున్సిప్, మరియు హిజాజ్ మస్తబతిన్, వుజలా, మరియు, రొమ్ముయొక్కయు, ప్రక్కల యొక్కయు, కండరములు, తంతువులుకూడా గతికలిగియుండును. ఈగతి అప్రాకృతిగలది గాన శరీరము దాని ద్వారా చింతను యీ అంగములయండి దూరపరచుచున్నది. మరియు దగ్గు వూపిరితిత్తులకు ఉపయోగకారి అనగా తుమ్ము మెదడునకు ఎటుల యుపయుక్తము గలదో అటులనే దగ్గుకూడా వూపిరితిత్తులకు వుపయుక్తమని గ్రహించవలెను. మరియు, దగ్గుయొక్క సంపూర్ణ కారణములు నాలుగు విధములుగా నుండును.

❖❖❖ (1) దుష్టప్రకృతి లక్షణములు ❖❖❖

దుష్టప్రకృతి భేదములలోనుండి కలుగుచున్నది. అనగా మల రహితముగాగాని మలనహితముగాగాని వుత్పన్నమగును.

(2) వావుయొక్క భేదము దీనికారణము ఊపిరితిత్తులయందు గుల్లలు (చిన్న చిన్న కురువులు) వుత్పన్నమగును. ఈకారణమువలన దగ్గు సంభవించును.

(3) ఏదైన అపాకృతి వస్తువు అగస్మాత్తుగా శ్వాసపీల్చు కట్టి అంగములయందు ప్రవేశించును. అనగా చల్లనిగాలి, పొగ, దుమ్ము, లేక ఆఘ్నపదార్థములను భుజించుట తీక్షణపదార్థశేవనగాని, గురుపదార్థభక్షణవలనగాని అనగా అట్టివస్తువులను భక్షించునప్పుడు అసావధానత్వమువలన శ్వాసమార్గమునందు ప్రవేశించును. అనగా భోజనసానాదు లొనరించునప్పుడు ప్రకటన మగుచున్నది.

(4) శ్వాసనవాహిని అంగము ఆరోగ్యముగా నుండుచుగాని నర్వ శరీర సంయోగమువలనగాని లేక ఒక అంగముయొక్క సంయోగము వలనగాని అనగా ఆయాశయము పీకెయ్యకృతు (లివరు)స్టీహము (స్టీప్) ఈ రెంటియొక్క మాలిక్ (ఈ రెండున్న వేలలాడునట్టిస్తానము) మరియు రెండు వస్త్రముల యొక్క సంయోగమువలన దగ్గుపుత్పన్నమగును వస్త్రయొక్క అధికత న్యూనత యొక్క వర్ణవము సుశ్లేషకారణముల వలనదు పలుమారు వర్ణించబడును. ప్రస్తుతము ప్రత్యేక కారణమును వేరుగా వర్ణించుచున్నాను.

(1) ఈ ప్రధమ కారణము సాధారణ దుష్ప్రకృతి పూపిరితిత్తుల యొక్క ముఖమునందుగాని దానిమాంసమునందుగాని పుత్పన్నమైచచో యీ కారణమువలన దగ్గు కలుగుచున్నది. ఇట్టి సమయమునందు సాధారణ దుష్ప్రకృతివలన ఉష్ణముగాని లేక శీతముగాని లేక శుష్కత్వము గాని ఊపిరితిత్తులయొక్క ముఖమునందుగాని దాని మాంసమునందు గాని పుత్పన్నమైన యెడల పూపిరితిత్తులయొక్క భాగములకు గాలి క్రూరముగా నుండునట్లు తోచుచుండును. అనగా హృదయకమలము వికశించునప్పుడు గాలి లోకల ప్రవేశించుచున్నది. మరియు, ప్రకృతి యొక్క శక్తి కష్టదాయకములను దూరపరచుచుండును. అట్టితరీ దానిని శ్వాస మార్గము ఆటంకపరచుచున్నది. ఎటులననగా పొగను దుమ్మును ఆటంకపరచి తీసివేయుచున్నది. దీనిని తీసివేయుటవలన దగ్గు ఉత్పన్న మగుచున్నది. మరియు, ఊపిరితిత్తులయొక్క సాధారణ ఉష్ణక్షణములు

అనగా యెల్లప్పుడు దాహము కలుగుట హజరా (వ్రాపిరితిత్తియొక్క తల) వీక ఆవిపుట పొడిదగు కలుగుట రొమ్ము భారము లేకుండుట, ఉష్ణోపచారములవలన అధిక మగుట శీతోపచారములవలన శాంతినొందుట, ఇటులనే వ్రధమకారణము ఉష్ణ గాలియందు నివశించుట, ఉష్ణపదార్థములను శేవించుట ఉష్ణాదిభ్యుమగు ఔషధములను పుచ్చుకొనుట ఉష్ణగంధము (అత్తర్లు) మొదలగునవి విస్తారముగా ఆఘ్రాణించుట మొదలగు కారణములు దీనికి సాక్షియగును. ఈ కారణమువలన సాధారణ దుష్ట ప్రకృతి ముఖ్యముగా శరీరమునందున్న, మెదడునందున్న, శ్వాసవీలన్నిటి అంగములయందున్న పుత్పన్నమగుచున్నది. మరియు, వ్రాపిరితిత్తులయొక్క ఉష్ణమష్టప్రకృతి ఆమాశయముయొక్క దుష్టప్రకృతియందు భేదముగలదుగాని ఊపిరితిత్తులయందు ఉష్ణము కలిగియుండినచో చల్లని నీళ్ళు పానముచేయుటకంటె చల్లని గాలివలన సౌఖ్యము పొందగలదు. ఆమాశయముయొక్క పుష్టము దీనికివిరుద్ధముగానుండును. అనగా చల్లని జలపానమువలన శాంతినొందును గాని చల్లని గాలివలన వ్యల్పలాభము కలుగగలదు అయినను దగ్గు మాత్రము కలుగకుండును.

సాధారణదుష్ట ప్రకృతి దగ్గుదిక్పక్షము

ప్రకృతియొక్క ఉష్ణమును సుతుష్టి నొందించుటకై ఏ ఔషధములు చలువను కలిగించునో అట్టి ఔషధములును భోజనములు ఆ గాఢనవ్ గోలు గింజలగుఱ్ఱ యువగంజి ఖరూరేబనవ్ మా మరియు వీటికి సమానగుణముగలవస్తువులు ఉపయోగించవలెను. మరియు ఉదితమగు రసాయనము పుచ్చుకొనుట చందనము కర్పూరము నేతీరీరకాయపై టెరడు యీవస్తువులు పచ్చిధనియాలరసమునందున్నా కావలరసమునందున్నా నూరి వన్నీరుతో కలిపి లేపనముచేయవలెను. మరియు కిరూతి అఖడర్ (ఇదిసంయోగిక ఔషధము)ను మర్దించవలెను.

— కవ్యాధియందు ఉపయోగించు రసాయనము. —

ఉన్నాబ్ (ఒకవిధమగు రేగువండ్లు) సపిస్తాగ్ (శ్రేష్ఠాంతకము) ఖలిమి విత్తులు ఈవస్తువులను నీళ్లలో వేసి అర్ధాంశముగాకషాయము కాచి వడియబోసి చక్కపంచదారకలిపి చిక్కవరచి అందు పొడుగు నేతి దీరకాయ గింజల పప్పు తియ్యనిబాదంపప్పు బసవ్ మా కతిరా (బాదంజ గురు) ఈవస్తువులమెత్తగాచూర్ణించి కలిపి వుచ్చుకొనవలెను. ఈ రసాయనము పైన వర్ణించబడిన వ్యాధియందు ఉపయోగించును.

— కిరూతిచేయు విధానము. —

తెల్లమైనమును బసవ్ మాలైలమునందుగాని లేక అట్టి స్వభావిక ము గలతైలాలదులయందుగాని వేళి కరిగించి కావూరనముగాని పచ్చి ధనియాలరసముగాని మరియు పచ్చివస్తువుల రసములయందు అనగా యెటులఉచితముగానుండునో అటులకలుపుకొనవచ్చును. ఈ మొదలగున వి ఏకముగాచేర్చి చేతితో మర్దించి కిరూతి చేసికొనవలెను. పచ్చివస్తువులరసమునందు కడుగుట వలన దీనికి కిరూతి ప్రఖజర్ అని పేరు విధించబడినది.

(2) భేదము అనగా పితృనంబంధమగు రుధిరము పూపిరికిత్తులయందు ప్రవేశించుట వలన ఊపిరితిత్తులు నిండియుండును. దీనివలన ఆమాశయము నందు మంట పీక, వ్రత్యన్నమైచో శరీరము దానికప్పమును దూరపరచుటకై దగ్గుచుకలిగించుచున్నది. దీనిలక్షణములు శ్వాస గొప్పగను ఉష్ణముగానుండుట మాఖము యెర్రగానుండుట మరియు ఇతర చిన్నఃములు కారణమునకు సాక్షియగుట విశేషముగా ఈరోగమునందు ప్రమ్మి వెడలకుండుట యెందుకనగా ఇందుచులము వలచగానుండును. ఒక్కొక్క వృషు పితృముగాని కఠినదగ్గుకాని స్వల్పదగ్గుచచ్చుచుండును.

—పితృజయధికారాన చికిత్స—

కార్యోగమునందు బానలికు అను శిరావేదనము చేయవలెను. మరియు క్వాదములు, శీతకషాయములు మొదలగువానిలో యేదియుచి తమ గునో వానిని శరీరమును మృదుత్వము కలిగించవలెను. మరియు సమానత్వము నంతుష్టముకొరకు మలము లేకనే కలుగునట్టి దగ్గునందు వర్ణించబడిన వానిని యీదగ్గునందుపయోగించవలెను. మరియు కలిజా (యకృత్) యందు ఉష్ణమున్నచో యకృత్ యొక్క ప్రకృతిని సంతోషపరుచవలెను. దీనివలన రక్తము పూపిరితిత్తులయందు చేరి దగ్గును కలిగించునది శాంతినొందును. మరియు ఈక్రింద వ్రాయబడిన కషాయము యీరోగమునందు లాభదాయక మగును.

ఉన్నాబ్, విహసోడా (క్షేష్ణాంతికము) గౌజబాన్ (సీమఎద్దు నాలక) బసవ్షా, ఖలమినిత్తులు, వచ్చిలంజారవండ్లు, మొదలగు వస్తువులు నీళ్ళలోవేసి కషాయముకాది వడియబోసి బసవ్షావరబతుగాని, తురంజబీన్ వరబతుగాని కలిపి పానము చేయవలెను.

—తురంజబీన్ వ్యక్తు చేయుక్రమము—

బసవ్షా తు 1 ము, ఉన్నాబ్ 20 కాయలు, సునామాఖ 6 మాషములు, ఖలమి 9 మాషములు యీవస్తువులు నీళ్ళలోవేసి కషాయముకాది వడియబోసి 10 మాషములు తురంజబీన్ కలిపి పానము చేయవలెను.

—దగ్గును హరించు మాత్రాలు—

తుమ్మజగురు, బాదంజగురు, గోధుమనత్తు, తియ్యబాదంవప్పు, సారకాయవిత్తులు, దోనవిత్తులవప్పు, పందిరిదోనకాయగింజలవప్పు, ఈ వస్తువులు సమభాగములు తీసికొని మెత్తగానూరి దీనికి రెట్టివూ తురంజబీన్ కలిపి బేదానాగుజ్జతో మాత్రాలు చేయవలెను.

సజలాలవలన కలుగు దగ్గు లక్షణములు.

అనగా పూర్ణముగా వలచగానుండునట్టి ఒకపస్త్రపు యెల్లప్పుడు తలవైపు దిగుచుండును. నిది తలనుండి తిరిగి పూపిరితిత్తుల ముఖము నందు దురద, మంట కలిగించును. ఈ కారణమువలన దగ్గు కలుగుచు న్నుది. దీనికారణము మెదడునందు ఉష్ణము ఉత్పన్నమగుటవలన దుర్బలత్వము యొక్క కారణమువలన తనయొక్క పుష్టికాక రసమును వచనము చేయగలుగును. మరియు అచ్చట ద్రవ్యము దానికి గురువుగా తోచును. అట్టిస్థితియందు విశేషమైనయెడల సజలా అను వ్యాధివలె పూపిరితిత్తులవైపు దిగనారంభించును. మరియు మెదడుయొక్క ఉష్ణము వలన అందు తీక్ష్ణమగు మంట కలిగించునట్టి దశ ప్రవేశించుచున్నది. దీని దిన్నెములు పొడిదగు యెల్లప్పుడు నిలిదియుండును. దగ్గినప్పుడు పుష్టిలేకుండును. రాత్రీకాలమునందు, నిద్రించునమయమునందు దగ్గు విశేషముగా వచ్చుచుండును. మరియు మెదడుయొక్క ఉష్ణము సజలా సారము దీనికి సాక్షియగును. ఈ దగ్గు మిక్కిలి క్రూరమైనదని గ్రహించవలెను. యీ రోగమునకు తరణముందు చికిత్స చేయక దీర్ఘకాలము వ్యాధి నిలిదియుండినచో పూపిరితిత్తులు క్షీణించి అందు ప్రాణము ప్రత్యన్నమగును.

(లాభము) దగ్గినప్పుడు కిల్చి వెడలకుండుటకు కారణమేమనగా

మీలము వలచగా నుండుటవలన మరియు పూపిరితిత్తుల (లంగ్స్) యొక్కయు రొమ్మయొక్క దోషములు సమానత్వము కలుగునంత ఎరకు దగ్గునందు యేమియు కల్చి (శ్లేష్మము) వెడలకుండును. ఇందువలననే సరహాఅజ్ బాబ్ అను గ్రంథకర్త గారు దోషము దగ్గుతో జైటికి వెడలకుండిన దానిని గాలి తీసివేయునంత చిక్కగానుండవలెను. గాన మట్టితో సమానముగా పొడిగానుండునది నీళ్ళతో సమానముగా వలచగా నుండిన అప్పుడు గాలి దూరపరచినచో దాని భాగములు అల్లుకొనును. మరియు రాత్రివేళ దగ్గు విస్తారముగానుండిన దానికారణము తలయొక్క

రోమాంచములు ముడుచుకొనుచున్నవి. ఎందుకనగా యీదశయందు రుతూబతు అనగా చెడునీరు మెదడునందు నిలిది వికేషమై పూపిరి తిత్తులపై స్పృశించుచుండును. రోగి నిద్రావస్థయందు పుష్టము లోపల ఖనీభవించి రుతూబతుకు వలచుచుంది కోసివేయుచున్నది. కాబట్టి ఆ రుతూబతు మేలుకొనియుండునప్పుడు మెదడునుండి దిగినచో పూపిరితిత్తులకు చెరుచుటకు ముందు దానిని రోగి కాండ్రించి ప్రమియుచున్నాడు. కాబట్టి పూపిరితిత్తులవరకు ప్రవేశించకుండును గాని స్వల్పముగా ప్రవేశించును. మరియు నిదుర దీనికి విరుద్ధముగాయుండును. అనగా నిదుర నమచుమునందు రోగి దానిని పూపిరితిత్తులవరకు ప్రవేశించకుండునటుల కాండ్రించజూచుండును.

సజలావలన కలుగు దగ్గు దీక్షిత్తులు

సజలా అనగా తలనుండి దిగునట్టిజలము ఆవుటకై గనగసాల వృక్షము మరియు గనగసాలకాయబెరుడు (పొన్ను) గంజాయివిత్తులు బాకలాగుజ్జ అధిరాఆకులు కాహూషిత్తులు, గులాబిపూలు, యావస్తువులను కషాయముకాది ఆకషాయములో పుక్కిలింపవలెను. దీనివలన మలము లోపలనుండి బైటికి తిరిగివచ్చును. ఈ కారణమువలన పూపిరితిత్తులవైపు దిగకుండిన తలకు క్షవరముచేయించి ముతకబట్టలో కఠినముగా తలచర్మము నెర్రబిబువరకు దద్దవలెను. ఈసదుపాయమువలన లాభము కలుగనిచో అంజీరకషాయమునందు ఆవపిండికలిపి తలపై లేపనముచేసి కొంతవరకుదిన దీనివలన తలచర్మముపై చిన్నచిన్నగుల్లలు లేచును. ఆగుల్లలు మాసనియ్యక చాలాకాలముంచవలెను. ఇందువలన మలము బైటికివెడలిపోవును. పూపిరితిత్తులవైపు తిరుగజాలదు. ఇటులమలమును గట్టిపరచుటకై దగ్గుమాత్రలు నోటిలో నుంచుకొనవలెను. దీనివలన మలము పూపిరితిత్తులవైపుకు దిగగలుగును.

❦❦❦ దగ్గురు శాంతికొందించు మాత్రాలు. ❦❦❦

నికస్తా (గోధుమనత్తు) కతిరా (బావంజగురు) తియ్యబాదంపప్పు బాకలా (బాకడ) గసగసాలు పొస్తుకాయలు (గసగసాలకాయబెరడు) వచుగె అరబి (తుమ్మజగురు) గిలెఅర్మని (వంటజేగురు) యీవస్తువులను సమాసముగా తీసికొని చూర్ణించి వస్త్రుగాలితమొసరించి ఇసప్ గోలు గింజల గుజ్జతో మాత్రలుజేసి యెల్లప్పుడు నోటిలోనుంచుకొని సారము మ్రింగుచుండవలెను.

మరియు బాదంపప్పుపై నుండు నెయ్యిని చర్మమును తీసివేసి వే యించవలెను. యితర సకుసాయములు నజలా, జాకాం, వ్యాధుల అ నుసారముగా చేయవలెను. ఎటులననగా శిరావేదనము చేయుట శరీరము ను మృదువరచుట ఇవిగాక అదశకు యోగ్యముగానుండునట్టి నజలా (తలనుండి స్రవిండుజగురుగల ద్రవము)ను హరించునట్టి వానిలోనుండి యిందు ఒకటి చెప్పుచున్నాను.

అనగా గసగసాలు, మునల్లిసే, (అంగూర అనగా వచ్చిదా) క రసము మూడుభాగములు, నీళ్లు ఒకభాగముకలిపి ఒకభాగము మిగులు నట్లుకాది దించుకొనవలెను) దీనితోకూడా యివ్వవలెను.

మరియు వన్నీరు వాసనచూచుట మరియు మోహసభోగమును బాదంనూనెతో తయారుచేసి భుజించుట, మరియు నాతిప్ (నిదివక మోహసభోగము) పాలూదా (యవగు) లాభదాయకమగును. మరియు, వేదసలైలమును తలకు మర్దించుట లాభదాయకమగును. మరియు ఈతైలములో పొస్తుకాయలనుకూడా చేర్చి కాచుట అతిపుత్రమము.

❦❦❦ పేములైలము చేయుక్రమము ❦❦❦

పేములకులు దంది, రసముపిండి రెండుభాగములు రసములో ఒకభాగము నువ్వులచూన చేర్చి తైలము చేషించువరకు కాది దించు కొని యుంచుకొనవలెను. దీనిని వేద్ తైలమందురు.

◀ (4) శీతదుష్టప్రకృతి వలన కలుగు దగ్గులక్షణములు. ▶

సాధారణ శీతదుష్టప్రకృతి పూపిరితిత్తులయందు పుత్పన్నమై దగ్గు కలిగించును. నిది సాధారణ పుష్టదుష్టప్రకృతి కారణమునకు విరుద్ధముగా నుండును. దీని లక్షణములు దీనిశ్లేష్మముయొక్కరంగు గాజతో సమానమైన రంగుకలిగి యుండదు. దాహము స్వల్పముగా నుండును. ఉష్ణ గాలివలన, స్నానముచేయుటవలన శాంతినొందును. మరియు శ్లేష్మము తెల్లని రంగుకలిగి ఆందు స్వల్పముగా ఆకువచ్చు రంగుకలిగి యుండిన యెడల దీనిని రసాశీఅందురు.

▶ శీతదుష్టప్రకృతి దగ్గుచికిత్స ◀

ఈరోగము బాహ్యకారణము అనగా చల్లనిగాలి మంచుయందు నివసించుట, చల్లని జలపానమొనరించుట, మొదలగు హేతువులు ఈ రోగమునకు కారణమైనచో ముందు కారణములను దూరపరచి తదుపరి సాధ్యమైనంతవరకు శ్వాసను బంధించవలెను. యెందుకనగా శ్వాసను ఆ పుటవలన వెంటనే ఊపిరితిత్తులకు వేసికలిగించి జలుబును వెంటనే నష్టపరచును. మరియు శరీరముయొక్క కార్యము అనగా మలము మొదలగు వానిని వెడలించుట, దీనికి సమానముగు కారణమైనచో అంజూరవండ్లు గింజతీసిన ద్రాక్షవండ్లు, యష్టియధుకము, యీవస్తువులు నలియగొట్టి కషాయముకాది తేనెతో చేయబడిన గుల్ఖందు, మాజూన్, కఫి, ఈ కషాయమునందు కలిపి పానము చేయవలెను. మరియు ఉష్ణరసాయనములు పుచ్చ్యోవలెను. చంద్రతైలము, సాసన్ తైలము, రొమ్ముపై మర్దించవలెను. మరియు శుద్ధిచేసిన బాలింతబోలు, మియామె సాహిలి తేనెతో కల్పి కొద్దికొద్దిగా నోటిలో నుంచవలెను.

◀ మాజూన్ కఫి చేయక్రమము ▶

గింజతీసిన ద్రాక్షవండ్లు 24 మాషములు, కుంకుమపువ్వు, జఠామాంసి, తజ్ (సుద్దలవంగపట్టి) దాల్చినచెక్క, కాయఫలపుచెక్క, యీవస్తువులు ప్రత్యేకము ల్లి మాషములు, కనకవపుజరీరా పుకాహ

(మత్తులేనిసారాయి) ముంజగడ్డి, అవేకుల్బరం, (ఇది వకవిధమగు జిగురు) నల్లగుగ్గిలము, యివి ప్రత్యేకము 5కి మాషములు, శుద్ధిచేసిన బాలింతబోలు, 14 మాషములు, నిర్మలమైన తేనె అవశ్యకతానుకూలముగా తీసికొని నూరవలసిన వస్తువులను చూర్ణించి భావన చేయవలసిన వస్తువులను భావనచేసి తేనెలో కల్పకొని మాజాకా చేయవలెను. నల్లగుగ్గిలమును మాత్రము మునలున్ (అంగూరఅనగా వచ్చిద్రాక్షరసము అర్ధాంశముగా కాదినది) అందు భావనచేసి కల్పకొనవలెను.

లహరికరసాయనము చేయుక్రమము

ఈరసాయనము ఈవ్యాధి విషయమై మిక్కిలి లాభదాకమగును. ఆఙ్ఘ్రాలునూరి అవిశిగించలగుజ్జ తేనె ఈవస్తువులను సమానముగా తీసికొని వకటిగా చేర్చిన లహరికరసాయన మనబడును. ఈరసాయనము యీవ్యాధియందు ఉపయోగకారి. సల్లిస్ అనగా వచ్చిద్రాక్షరసముతీసి పోయ్యమీదనునిది అర్ధాంశముగాకాదినచో సల్లిస్ అనబడును.

(5) శిరోబకారణ కానలక్షణములు.

తలనుండి మలముదిగి పూపిరితిత్తులయందు స్నిగ్ధముగను చిక్కగను మారి పూపిరితిత్తులయందు నిలిచియుండును. దీని చిన్నఃములు అనగా జాకాము (బలుబు) వ్యాధి యొక్క భేదము. ఇట్లు సంభవించుట స్నిగ్ధమగు దోషముయొక్క విశేషత్వమావలన దగ్గు కలిగియుండుట రొమ్ము జరుపుగానుండుట మొదలగులక్షణములు కలిగియుండును.

తలనుండి మలము దిగుట వలన కలుగు దగ్గు చికిత్స

మలమును మెత్తవరది పకవ్రచుటకై జూపా అంజూరపండ్లు మెంతులు యష్టిచుధుకము సౌనకవిత్తులు ఈవస్తువులను సమానభాగముగా తీసికొని కషాయముకాది వడియబోసి తేనెలోకలిపి పానముచేయవలెను. రొమ్మునందు ఉష్ణముండినచో సౌనకవిత్తులు శ్లేష్మాంతకము యవలు ఈ మొదలగువస్తువులను కషాయముకాది వడియబోసి ఇందు తురంబలిన్ బాదంనూనెకలిపి పానముచేవలెను,

కొమ్మును మలరహిత పరచు మాటాన్.

ఎండుజాఘా, పొదిరా, సానన్ వేద, ఆవాలు, కొండకరివేపాకు, పిప్పళ్ళు, ఆంజరా, (పుటంగన్) రూమిసోవు ఈవస్తువులు సమభాగములుగా తీసికొని చూర్ణించి తేనెతో కలిపి మాటాన్ చేయవలెను. ఈ మాటాన్ చిక్కని మలమును పక్కపరచును.

మలమును వెడలించు మార్తెలు.

యష్టిమధుకము: 17 కి మాషములు పిప్పళ్ళు 17 కి మాషా కరివేపాకు బాలింతబోలు చేదు బాదంపప్పు ఇవిప్రత్యేకము 7 మాషములు ఇంగువ శికిమాషము ఈవస్తువులు చూర్ణించి వస్త్రుగాలిత మొసరించి తేనె నీళ్ళు తోనూరి మాత్రలుచేసి యుంచుకొనవలెను.

(2) అధవా యష్టిమధుకము మిరియాలు శర్కర ఈవస్తువులు సమానభాగములుగా గ్రహించి సోవురముతో నూరి మాత్రలుచేసి కొని వువయోగించుట వలన పైబోషధముతో సమానగుణము నిచ్చును.

(3) బాలింతబోలు మిరియాలు గవ్వపలుకుసాంబోణి ఇవిప్రత్యేకము సమభాగములు. వల్లమందు 9 రతులు, ఈవస్తువులు నూరి మాత్రలుచేసికొని ప్రత్యేకము 6 రతుల చొప్పున మాత్రలుచేసి రాత్రి పరుండునపుడు నోటితో నుంచుకొనిన రాత్రి నిద్రించునపుడు దగ్గుఅధికమై పరుండుటకువీలుకలుగ నియ్యకుండునట్టి దగ్గుశాంతినొందును.

(గమనించవలసిన అంశములు) ఒకొక్కప్పుడు స్నిగ్ధమగు చెమ్మలనుండి స్వదా పూపిరితిత్తులపై ప్రవేశించుచుండును. ఇట్టిరోగమునకు శిల్ (పూపిరితిత్తులుక్షీణించి వ్రణముకలుగునట్టిరోగము) రోగము గలవానికి సమానముగా నుండును. మరియు ఈరెంటియందు భేదముండినచో శిల్ యొక్క వర్ణ సమానము చెప్పబడును.

మరియు పక్కమగుదోషము అనగా సమానముగను వలచగను చిక్కగను అనగా మిక్కిలి వలచగాగాని మిక్కిలి చిక్కగాగాని యుం

డక నీలిరంగుగాగాని పచ్చగాగాని కరిగిన గాజువలె రంగుకలిగి నల్లగను మట్టిరంగు కలిగి యుండినచో దుర్గంధముయొక్క చిహ్నములగునుగాని పక్ష్యచిహ్నములు గావని గ్రహించవలెను.

❖(6) రొమ్మఊపిరితిత్తుల చెమ్మవలన కలుగు దగ్గు లక్షణములు. ❖
పూపిరితిత్తులయొక్క చెమ్మ రొమ్మయొక్క చెమ్మ దగ్గుకలుగుటకు కారణమగును. ఇట్టిదగ్గు వృద్ధులకున్న చెమ్మగల ప్రకృతిగలవారికిన్ని విశేషముగా పుత్పన్నమగును. దీని చిహ్నములు కఫము విశేషముగా వెడలుట కఫము గొంతులో చుట్టుకొనట రొమ్మలో గరగరలాడుట ముఖ్యముగా నిదురలోనున్న నిద్రించిలేదినవెనుక విశేషముగా దగ్గువచ్చుట యీ మొదలగు లక్షణములు కలిగియుండును.

❖రొమ్మ పూపిరితిత్తుల చెమ్మవలన కలుగు దగ్గు చికిత్స. ❖
మలమును పక్ష్యవరచుటకై సోపు, అజామోదం, యష్టిమధుకం యెండుజూఫా, రాజహంస, యీవస్తువులను కషాయముకాది సానము చేయవలెను.

మలమును పక్ష్యము నొందించినవెనుక కఫమును వెడలించుటకై పరిశ్రమచేయవలెను. అనగా ముల్లంగివిత్తులు, యష్టిమధుకము, యీ రెంటిని నీళ్ళలోవేసి కషాయముకాది పక్ష్యబోసి తేనెకలిపి సానము చేసి వాంతిచేయించవలెను. మరియు విరోచనమునకై యారజ్జరూపన్ చెమ్మను నీళ్ళుటకై యీక్రిందవ్రాయబడిన రసాయన ముపయోగించవలెను.

యష్టిమధుకము, యెండుజూఫా, సాననవేరు, బాదంపప్పు, యివిప్రత్యేకము 24 మాషములు. యింగువ, పుటంగకాశిత్తులు, కిక్కిమాషములు యీవస్తువులను చూర్ణించి వస్త్రగాలిత మొనరించి తేనెలోకలిపి రసాయనముచేసి పువయోగించవలెను.

మరియు యిటులనే చెమ్మను ఆర్పివేయునట్టి వస్తువులు అనగా వేయించిన మాంసము యెండించిన మాంసము భజించుట పరిశ్రమ

చేయుట చెమ్మను కలిగించునట్టి వస్తువులను వర్జించుట మొదలగు ననుచు పాఠములు చేయవలెను. మరియు నితర వుపాయములు రీత భేదము నందు చెప్పిన వానిని చేయవలెను.

మరియు యీ కార్యమునందు యోగ్యముగు విరోచనబౌషధముల యొక్క అర్థమేనున కఫమును వెడలించునట్టి బౌషధములు అనగా ఉన్నాబ్ 10 కాయలు, బనవ్ సా 7 మాషములు, ఖరమి ఖుబ్బాజి 10 మాషములు, నునాముఖ 1 రీతి మాషములు, వచ్చని అంజారవండ్లు 5, గింజతీన ద్రాక్షవండ్లు 2 తులములు, యీవస్తువులను కషాయముకాచి వడియబోసి 5 రీతి మాషములు రేలకాయజగురు తురంజీబీ 5 తులములు బాదామనాన 5 రీతి మాషములు కలిపి పాఠముచేయవలెను. మరియు దగ్గు అధికమైనయెడల యీక్రిందచెప్పబడిన చూర్ణము లాభదాయకముగును.

☞ కా స హ ర చూ ర్ణ ము. ☞

మిరియాలు, వాకడువిత్తులు, సాంబర్ లవణము, యీమొదలగునవి సమానభాగములుగానూచి వస్త్రుగాలిత మొనరించి యుంచుకొని దగ్గు అధికముగా నుండినప్పుడు శొద్ధిగానోటిలోనుంచుకొనవలెను.

☞ (7) ఊపిరి తిత్తుల శుష్కత్వమువలన కలుగు దగ్గు లక్షణము ☞
 ఊపిరితిత్తులయొక్క శుష్కత్వము ఉష్ణమువలన దగ్గు కలుగుటకు కారణముగును. దీని లక్షణములు దాహము త్సువయొక్క దశయందు గతి యొక్క కారణమువలన దగ్గు అధికముగును కాబట్టి చెమ్మను నష్టపరచునట్టియా, శుష్కత్వమును అధికపరచునట్టి వస్తువులను ఉపయోగించవలెను. అనగా హమ్మామ్ మర్తిజ్ (స్నానము చేయునయము, ఇందు చెమ్మ వున్నయగును) తో మరియు, యేవస్తువు చెమ్మను కలిగించునో అట్టి వస్తుశేవన తక్కువైపోవును. అనగా యవ గంజలో పారెను నీటిలో నివసించు పీకలు (ఎండ) కాయలు చేర్చిగాని లేక ఇటువంటి అన్యవదార్థములుగాని ఉపయోగించవలెను.

మరియు, శ్వాసమును కష్టము, దగ్గినప్పుడు కళ్ళెప్పుడుమీతో వెడలకుండుట, శరీరము చిక్కట, నాడి శీఘ్రగామియై వెంట వెంట నడుచుట యీ మొదలగునవి దీని చిహ్నములు. మరియు, దగ్గరోగము శ్వాస కష్టముగా వెడలుట దీనికి కారణము. అనగా ఈ రోగము అధిక మైనకొలది హృదయమునందు వుష్ణము హెచ్చిపోవును. ఇట్లు హెచ్చుటవలన జ్వరసంబంధముగు క్షయమునందు మారుచును.

— శ్వాసవికారముల శుష్కత్వమువలన కలుగు దగ్గ దీక్షిత్వము —

యవగంజ, ఇనప్ గోలు గింజలగుజ్జ, దోసకాయ రసము మొదలగునవి విరోచన బోషణములగు అను పానముగా యివ్వవలెను. మరియు, చల్లని మాత్రలు చెమ్మను కలిగించునట్టి వస్తువులు అనగా యోష్ఠిమధుకము, దోసగింజలవప్పు, గోధుమనత్తు, కఠిరాగొండు (బాదం జగుడు) బసవేషా, బేదానాగుజ్జ, యీ మొదలగునవి నూరి కోడిగ్రుడ్డు తెల్లసానతో మాత్రలు చేయవలెను. ఈమాత్ర నోటిలో నుంచుకొనవలెను.

మరియు, కిరోతి, బసవేషా తెలము, సొరకాయగింజల తెలము, తెల్లమైనముతో యేర్పరచబడిన కిరోతి రొమ్ముపై మర్దించవలెను. మరియు, తుంట్లయందు, గుదస్తానమునందు, పాదములయందు, బాదంనూనె లేవనము చేయవలెను. మరియు, ఈరోగి దాహము వుచ్చుకొను జలమునందు బేదానా గుజ్జ కలిపి యివ్వవలెను. భోజనముల యందు చెమ్మను కలిగించునట్టి వస్తువులు అనగా పొట్లతో చేయబడిన గంజ, బాదంనూనె, యవలు తినునట్టి మేకపాలు, పెద్దకోడిమాంసము, మేకకాళ్ళ నేరువా, యవాగులు, పటికీబెల్లము, బాదంనూనె, గన గసాలు యీ మొదలగు వస్తువులుగాని లేక ఇటువంటి గుణముగల వస్తువులుగాని వుచ్చుకోవలెను. ఈరోగమునందు జ్వరముండిన యెడల పాలువుచ్చుకొన కూడదు. జ్వరములేనిచో పాలువుచ్చుకొనవచ్చును. ఈ రోగమునందు పాలువుచ్చుకొనుట గొప్ప నదుపాయము, మరియు,

గోరువెప్పవి మందినీళ్ళతో స్నానముచేయుట, చెమ్మను కలిగించునట్టి కషాయాదులయందు కూర్చుండుట లాభదాయకమగును.

—(8) భేదము దగ్గు లక్షణములు—

ఊపిరి కిత్తులయందు పొగ, దుమ్మువలన బిగ్గగా అరచుట వలనగాని గరి ప్రవేశించి దగ్గు సంభవించును.

—(8) భేదము దగ్గు చికిత్స—

రసాయనము పుచ్చుకొనట యవగాలను పానముచేయుటవలన పూపిరికిత్తులయొక్క గరి తగ్గిపోవును. మరియు, వాక్యభ్రాంత మృదుత్వము సంప్రాప్తించును. మరియు, చెమ్మను కలిగించు మాత్రలు నోటిలో నుంచవలెను. చెమ్మను కలిగించునట్టి తైలములను కొద్ది కొద్దిగా పానముచేయవలెను. మరియు, ఈ తైలములను రొమ్ముపై మర్దించుచుండవలెను. ఈ తైలములతో తుంట్లు, గుర్రసానమును, స్నిగ్ధ పరుచవలెను.

—రసాయనము చేయుక్రమము—

బనప్ సా, కితిరా, దోసవిత్తులపప్పు, నేతిబీరకాయగింజలపప్పు, తెల్లగనగసాలు, యీక్షన్తువులను చూర్ణించి ఇనప్ గోలుగింజలగుడ్డ జేదానా గుఱునందు కలిపి పుచ్చుకొనవలెను.

బనప్ సా తైలమునందు బాదముపప్పుగాని లేక యిటువంటిగుఱుముగల పస్తువులు కల పుచ్చుకొనట అతిపుత్రముగా నుండును.

—హరీరా (యవగు) చేయు క్రిమము.—

పొట్టుతీసినయవలు, తెల్లగనగసాలు యీరెండు నీళ్ళలోనూరే కర్కర బాదంనూనెచేర్చి గంజిచేయవలెను. మరియు యేడపభేదమునందు చెప్పబడిన చికిత్సలు యీరోగమునందు ప్రయోగించుట లాభదాయకమగును.

—(9) భేదము దగ్గు లక్షణములు—

పూపిరితిత్తులు రొమ్ము యొక్క వ్రణము వాటివాపు లేక రొమ్మునంబంధముగు పొరవాపు లేక హృదయము పూపిరితిత్తులమధ్యనుండుపొరయొక్క వాపువలనగాని లేక యకృత్ (లివరు) స్లీహముయొక్కవాపుగాని గొంతువీకెవాపు యీమొదలగు వానియందు వాపుగలిగి దగ్గు పుత్పన్నమగుటకు కారణముగును. యీమొదలగు వానివర్ణనము సప్తద్వాము (నోటినుండిరక్తము వెడలుట) మరియు (శిరోపూపిరితిత్తులు శుష్కించుట వ్రణములేచుట) మరియు రొమ్మువాపు ఊపిరితిత్తులు వాపు ప్రక్కటవాపు వరసాం (ఆనూశయము యకృత్ మధ్యనుండుపొర) వాపు గుండెవాపు మరియు స్లీహముయొక్కవాపు నందు చెప్పబడును. మరియు వీకెవాపు గొంతువాపు శ్వాస విగబట్టుట యందు వర్ణించియున్నాను.

(నూచనీయము) యకృత్ (లివరు) మొదలగు లోపలి యితర అంగముల వాపువలన దగ్గుపుత్పన్నమగును. అనగా గుండెపొరయొక్క తలయందుగాని లేక దాని క్రిందిభాగమునందుగాని వాపు జనించును. మరియు గుండె వేలాడునట్టి స్థలమునందు లాగుచుండును. యెటులననగా పొరలు కలిసి యుండినచో పూపిరితిత్తులు లాగునట్టి స్థలమునందు కూడా వీకుచుండును. మరియు కష్టము అధికమగును. దీని భాగములు లాగుచుండుటవలన శ్వాస మార్గములు దిన్నవగును. ఇట్టి స్థితియందు యకృత్ నందుగలకక్తి కష్టమును దూరపరచుటకై గాలిని నడుపుచుండును. అట్టి స్థితియందు దగ్గుకలుగును. ఈదగ్గు శుష్కత్వము నొప్పి, వీకు మొదలగు చిన్నములతో కలుగగలదు. మరియు యేఅంగమునందు విపత్తుయున్నచో ఆ అంగముయొక్క విపత్తి చిన్నములు ప్రకటన మగును.

{ 10 ఊపిరితిత్తులయందు గుల్లలు లేచటవలన కలుగు దగ్గు లక్షణములు. }

పూపిరితిత్తులయందు గుల్లలు ఉత్పన్నమై దగ్గును కలిగించును. దీనికారణము పిత్తసంబంధమగు రక్తముయొక్క పరాకృతి ముమువలన గుల్లలు కలుగుచున్నవి. ఈరోగమునకు బునరాత్తుస్ సుఆల్ (దగ్గును పుట్టించునట్టి గుల్లలనిభావము) అందురు. దీనిలక్షణములు నాడి శీఘ్రముగా నడుచుట, మూత్రము వేడిగా వెడలుట, జలుబువలన లాభము ప్రాప్తించుట, పూష్టమువలన కష్టముగానుండుట మొదలగు లక్షణములు కలిగియుండును.

ఊపిరితిత్తులయందు గుల్లలు లేచటవలన కలుగు దగ్గు చికిత్స
 ఈరోగమునందు శిరావేదన చేయుట, రక్తము వెడలించుట, రక్షలువేయుట మొదలగునవి చేయవలెను. మరియు, పిత్తమును విరోచనముద్వారా వెడలించవలెను. మరియు, రెండవభేదమునందున్న గొంతుయందు గుల్లలు లేచటవలన కలుగు వ్యాధియందు చెప్పబడిన చికిత్సలు ఈరోగమునందు ప్రవయోగించును.

(11) ఆమాశయము సంయోగమువలన కలుగు దగ్గు లక్షణములు.

ఆమాశయము యొక్క సంయోగమువలన దగ్గు ఉత్పన్నమగును. దీని లక్షణములు ఆమాశయము పూర్ణముగానుండు దశయందు దగ్గు విశేషముగానుండును. ఆమాశయము రిక్తదశ పొందినప్పుడు తగ్గిపోవును. ఈ మొదలగు చిన్నములు కలిగియుండును.

—ఆమాశయ సంయోగ దగ్గు చికిత్స.—

వమన విరోచన కర్మవలన ఆమాశయమును పరిశుభ్రత నొందించవలెను. మరియు బనపాషాపరబతు, జాపాషరబతు ప్రవయోగించి దగ్గును శాంతి నొందించవలెను.

{ ధర్మశాస్త్రముల యందు వాతము ప్రవేశించుట వలన }
 కలుగు దగ్గు లక్షణములు.

(నూచనీయము) శిష్యులు వస్తువుల భోజనము చేయుటవలన పూరితిత్తుల ముఖము నందు భారముకలుగుటవలన దగ్గువుత్పన్నమైన చోలనకుతాను లగ్నిపోవును. అనగా హేతువు నష్టమగుటవలన లగ్నిపోవుతున్నది. ఒకొక్కవును పూరితిత్తులయందు వాతము నిండి యుండి దగ్గును వుట్టించును. దీని లక్షణములు నలువుగను నీలిరంగుగను బూడిదెరంగు గల శ్లేష్మ మదగ్గునందు వెడలుచుండును. మరియు వాతము యొక్క యితర చిన్నఃములు కూడా కలిగియుండును.

పూరితిత్తులయందు వాతముచేరుటవలన కలుగు దగ్గు చికిత్స.

గోధుమపాట్టుతో చేయబడిన గంజయందు శర్కర తేనెకలిపి ఛాపము చేయవలెను. మరియు వాతనాశకరమగు విరోచనకర్మ చేయవలెను. భోజనమునందు శనగకట్టు, కోడిమాంసము, యవ్వనముగల తుకమాంసముతో తయారుచేసిన పదార్థములను భుజించవలెను. దగ్గు పూరితిత్తులకు ఎటువంటిదనిన మెదడునకు తుమ్ముఅనగా మెదడునకు తుమ్మువలన కష్టము దూరమగును. అటులనే పూరితిత్తులుకూడా దగ్గు వలన కష్టమును దూరపరుచబడుతున్నవని గ్రహించవలెను. పరాత్పరుడు పూరితిత్తులనుమానముతో వ్యర్జనము చేసినదిగా నున్నది. దీని అంగము నల్లగురు చిద్రములు గలిగి రెండుభాగములు గానండును. ఒకటి కుడివైపునందున్నది. రెండవది ఎడమవైపుననున్నది. ఈ రెంటిమధ్య భాగము నందు హృదయమున్నది పూరితిత్తులయొక్క కుడిభాగము ఎడమభాగముకంటె మిక్కిలి పెద్దదిగానండును. మరియు హృదయకమలము ఎడమవైపునకు మిగిలి వాలియున్నది. పరమాత్ముడు పూరితిత్తులను హృదయకమలముయొక్క ఆధీనపరచినాడు. అనగా చల్లనిగాలి హృదయమునంధు ప్రవేశింపజేయును. లోపలి ఆవిరి గల గాలిని బయటకు తీసివేయుచున్నాడు. మరియు పూరితిత్తులకు హృదయ

ము యొక్క వింజామరము (వినకర్య) అనుచున్నాడు. మరియు దగ్గు కలుగుటకు మూడు కారణములుగలవు.

(1) వాతము అనగా బైటినుండి మనుజుని శరీరమునందు ప్రవేశించునట్టి వస్తువు.

(2) బాసలా (ఈవస్తువు శరీరమునందు ప్రవేశించకనే గుణము కలిగించును.)

(3) సావకా ఈవస్తువు శరీరమునందు స్థిరముగానుండు వస్తువు ద్వారా గుణము కలిగించును.

నవనీసుద్దం (నొట రక్తము వెడలుట) లక్షణము

ఈవ్యాధి యేసువిధములుగానుండును. (1) నోటిభాగముల యందు అనగా చిగుళ్ళయందును, దంతములములయందుండి రక్తము వెడలుట దీని లక్షణములు. పుమియునప్పుడు రక్తము వెడలుచుండును.

దంతములనుండి రక్తము వెడలుటకు చికిత్సలు

మలమును ఆక్రమించునట్టి వస్తువులు అనగా అధిరా, దానిమ్మ పూలు, మాదికాయ వటికి ఈవస్తువులు కషాయముకాది పుక్కిలించవలెను. ఈస్తానములయందు వ్రాణము నూతనముగా కలిగినచో కహరోబా, (దీనిని అరబ్బిభాషయందు దంమ్మల్ అఖవై అందురు) గవ్వపలుకు సాంబోణి యీ మొదలగువస్తువులు మెత్తగానూరి ఆవణముపై వేళిన యెడల ప్రణామమాని పోవును రక్తము నిలిదిపోవును.

(2) నోటి వెంట రక్తము వెడలు లక్షణములు.

గొంతులో భాగమునందు జలగవట్టు బట్టియుండునట్టి కారణము వలన నోటి వెంట పుమ్మియందు కలిసి రుధిరము వెడల నారంభించును ఈ జలగ గొంతులో పట్టుకొని యుండు విషయమై వెరుక వర్ణించి యున్నాను గాన ఇందుకు చికిత్స జలగను తీసివేయుట యనియు, అట్టి సదుపాయములను వెరుక వ్రాసియున్నామనియు గ్రహించవలెను.

—ప్రొ(3) తలనుండి రుధిరము వెడలు లక్షణములు—

తలనుండి రక్తము దిగి అంగిలి నుండియు, కొండనాలుక వెంట వెడల నారంభించును. దీని లక్షణములు కాండ్రించిన వెంటనే రక్తము వెడల నారంభించును. మరియు, నకశీరు (ముక్కు అదురులు) యొక్క ఇతర చిహ్నములు అనగా ముఖము యెర్రగా నుండుట కండ్ల ఎదుట మెరుపువలెతోడుట ప్రమ్మివేసిన వెనుక తల తేలికగానుండుట తత్పూర్వము తల బరువుగానుండుట మొదలగు లక్షణములు ప్రకటనమగును. మరియు, కాండ్రించుట దీని ప్రసిద్ధిగతి అందురు అనగా అంగిలినుండి ఒకవస్తువు దిగి తలనుండివచ్చు దానిని తీసివేయుటకు ముఖ్య సాధన మనుచున్నారు.

—(3) తలనుండి రుధిరము దిగుటకు చికిత్స—

కిఫాల్ అను శిరావేదన చేయవలెను మొడపూసలపై న కత్తితో గంట్లువేయవలెను. మరియు, ఝూవు, మాచికాయలు, వుసారెలహితు త్రిస్, అధిరఆకులు, మొదలగు వస్తువుల కషాయముతోనున్న, మరియు రుబూబ్ కావుజాతో అనగా రుబ్ బిహి (బేనానాకాయ బెడడుతో చేసిన రుబు) వచ్చి అంగూరు, జఆహార్ (ఒకగడ్డి) వన్నీరు యీ మొదలగు వానితో పుక్కిలిచవలెను.

మరియు, శీతదోషమును ఆక్రమించునట్టి వస్తువులు గొంతు వీకె వ్యాధులయందు చెప్పబడియున్నవి. ఆవస్తువులను శైవగవులును నందు చేర్చి నొసలుపై లేపము చేయవలెను. రక్తమోక్షణము చేయునప్పుడు మలము నిండియుండు లక్షణములు ప్రకటనమైనను లేక రక్తాదిఖ్యము కలిగియుండిన యెడల పై నవర్ణించిన నదుషాయములవలన గుణము గలుగును.

—(4) పూపిరిత్తులనుండి వెడలు రుధిర లక్షణములు—

పూపిరిత్తుల ముఖమునందుగాని, లేక పూపిరిత్తులయందుగాని ప్రణాము కలుగును. దీనికారణమువలన నోటివెంట రక్తము వు

మొత్తో కలిసి వడుచుండును. వీకెయందున్న పూపిరితిత్తుల ముఖమునం దున్న వ్రణము కలుగుటకు కారణము దెబ్బ తగులుటగాని, అదురుట వలనగాని, కలుగుచున్నది. అనగా రొమ్ముపైగాని, మెడయొక్క అంగ ములయందుగాని దెబ్బ తగిలిన కారణమువలన కొన్ని నరములు వుబ్బి గాని, లేక కఠినముగు దగ్గుగాని, లేక విశేషభీంకారముగ అరచుట, విస్తారముగ మాట్లాడుట, మొదలగు కారణములవలన వీకెయొక్కయు, ఊపిరితిత్తియొక్క ముఖనంబంధముగు నరములు ప్రేలిపోవును. అనగా వసు నాధిక్యము కఠినక్రోధము, మిక్కిలి కోపమా, మొదలగు కారణముల వలనకూడ నరములు ప్రేలిపోవుచున్నవి. దీనిలక్షణములు అనగారక్తము క్రిందివైపునుండి కాండ్రించినపుడు కొద్దిగా వెడలుచుండును. వీకెనుండి వెడలినచో నిర్మలముగు రుధిరము దగ్గులేకనే వెడలనారంభించును. ఊపిరితిత్తులయొక్క ముఖమునుండి వెడలినచో దగ్గుకలిగి కాండ్రించినపు డు స్వల్పకాంతిగల రక్తము వెడలనారంభమగును. ఈరక్తము వెడలన పుడు శూలకలిగించును. కాండ్రించుటవలన శబ్దమగును. గాని నిది ముఖ్యముగా కఠస్థానమునందుండు వస్తువులను తీసివేయును.

— ఊపిరితిత్తుల వ్రణమువలన వెడలు రక్తముయొక్క చికిత్స —
 మలమును ఆకృమించునట్టి వస్తువుల కషాయములతో పుక్కిలించవలెను. నోటిరక్తమును ఆవునట్టి మాత్రాలను నోటిలో నుంచుకోవలెను.

— ఈ కుమాత్రాలు చేయు విధానము —

వరిటజేగురు, కహరోబా, తుమ్మజగురు, దమ్మల్ ఖవయిన్, (హిందీలో ఈరాడుఖ్ఖిగోంద్ అందురు.) తవాషీరి, నిశస్త, (గోధుమ పాలు, ఇగరబెట్టిననత్తు) కతిరా (బాదంజగురు) అకాకియా (లేలతుమ్మ కాాయ రసముతీసి ఎండబెట్టినది) దానిమ్మిపూలు, ఉసారెలహెతుత్తీస్, యామొదలగు వస్తువులను చూర్చింది వత్తుగాలిత మొనర్చి బార్తంగ్

ఖుర్ఫా, (పెద్దపాడులాకు) రసము తోనూరి బిళ్ళలు (Tablets) చేసికొని యుంచి సమయానుకూలముగ నోటిలో నుంచుకోవలెను.

మరియు శిరావేదనము చేయుట కూడా యావ్యాధి యందు వు చితమగును. పూపిరితిత్తి ముఖముయొక్క వ్రేణదికిల్ప కఠినముగానుండు ను. మరియు వ్రేణము కేవలము ఊపిరితిత్తియొక్క ముఖములోపటి పొరయందు కలుగుచున్నది.

❖ వ. భేదము. పూపిరితిత్తులనుండి రక్తము వెడలు లక్షణములు ❖

* అనగా ఊపిరితిత్తి మందుండి రక్తము వెడలనారంభించును. ఇట్లు వెడలుటకు ఎనిమిది కారణములు కలవు. (1) దెబ్బతగులుట, అ దుడుటవలన, (2) బలవంతముగా గట్టిగా తుమ్ముటవలన ఊపిరితిత్తి యొక్క నరములు పేలిపోవును. (3) తీక్ష్యమగు లవణసంబంధమగు ఊరపిత్తజ దోషము ఊపిరితిత్తులపై ప్రవేశించి దాని నరములను హ రించును. (4) ఊపిరితిత్తులయొక్క గుల్లభాగమునందు మూదోషము నిండియుండి దీని విశేషనరముల ముఖములు శుష్కించి పోవుటగాని,

* ఈ అయిదవ భేదముయొక్క వర్ణనమునందు యొగ్రంథకర్తయొక మిసికారణము లుగా భాగించియున్నాడు, గాని వ్రాయడములో అయిదు కారణములు వ్రాసియున్నవి కాబట్టి గ్రంథకర్తయొక్క పొరపాటువలన వ్రాయలేదని కొందరున్న మరొకొందరు లెఖరియొక్క పొరపాటుని భావించుచున్నారు. మరికొందరు అనేక కారణములు పకటి కౌకటి సంబంధముకలిగియున్నవి, ఎటులననగా దెబ్బయొక్క గాయముతో తీక్ష్యదోష సిక్తముగల ఊరదోషమునూనముగానుండును. నరములముఖము చిట్లుట పేలిపోవుట యీరెంటియొక్క కారణము పకటియే గాన యొగ్రంథకర్త పీటిని వేరువేరుగా వర్ణిం చుట యోగ్యము గానుండునని గ్రహించలేదు. యింతయే వర్ణనముతో సమాప్తి చేసె ను. సాతభిప్రాయములో ఈగ్రంథకర్త కథాచిత్ యొక్క శబ్దమువలన మూడు కారణములు ముందు చెప్పియున్నాడు. లెక్క శబ్దము అందుపైన వ్రాయబడి వుండ లేదు. కాబట్టి నిస్సందేహముగా అవి 8 కారణములకు పైగా నున్నవి, అనగా ఆ మూడు కారణములు కలిసి 8 కారణములు పూర్తియైనవి.

లేక విశేషములను నిండుటవలన నరములు చిట్టిపోవును. (5) అనగా శుష్కింపజేయునట్టి చల్లని దుప్పప్రకృతి ఊపిరితిత్తులయందు ఉష్ణమై దీనిభాగములను శుష్కింపజేసినచో ఈకారణమువలన ఊపిరితిత్తియొక్క యేనో ఒకనరము బ్రద్దలైపోవును. గాన ఊపిరితిత్తిలో నుండి యధిరము వెడలుటకు కారణమగును.

దీనిదిహ్నములు దగ్గులేకనే రక్తము వెడలకండును. మరియు నిర్మలముగను యెర్రీసి కాంతిగల రక్తము వెడలుచుండును. రక్తము వెడలునపుడు నొప్పిలేకండును. ఎందుకనగా పూపిరితిత్తియొక్క అంగమునందు తిమ్మిరి కలిగియుండును. మరియు రక్తము పూపిరితిత్తియొక్క మాంసమునుండి వెడలుచుండినయెడల పలచగను యెరువుతక్కువగా నుండును. గాని దగ్గుమాత్రము కఠినముగా నిలిదియుండును. నొప్పి మాత్రము కలుగకండును. మరియు రక్తము, నరములు, మాంసము, కరిగిపోవుటవలన వెడలుచుండినయెడల ఆరక్తమునందుకూడా యెరువు రంగు తక్కువగానుండును. ప్రారంభమునందు కొద్దిగా వెడల నారంభించును. ప్రతిదినము మాంసము కరిగినకొలది రుద్రము పెద్దదగును. ఛిద్రము పెద్దదయినకొలది రక్తముకూడా హెచ్చుచుండును.

మరియు రక్తము నరములు చిట్లుటవలన వెడలుచుండినయెడల మిక్కిలి నెర్రీగానుండును. గాని యీరక్తమునందు కాంతి హీనముగా నుండి పకేపర్యాయము విశేషముగా వెడలును.

మరియు తీక్షణవోషకారణములవలన రక్తము వెడలనారంభించినచో ప్రథమమునందుజ్వరకారణముమగును. ఇందువలన ఈరక్తమునందు కాంతికలుగును. ఇదిప్రత్యక్షదృష్టాంతమగును. మరియు రక్తముయొక్క తీక్షణత్వమువలన పూపిరితిత్తియందు ప్రణాళు కలిగినచో పచ్చని నీళ్ళు చీనా, పక్కల, చర్మపుముక్కలు, రక్తములోకలిసి వెడలనారంభించును. దీనికారణము పూపిరితిత్తియొక్క గుల్లభాగమునందు రక్తము నిండియుండుటవలన విశేషముగా పెరిగిపోవుచున్నది. దీనిని తినివేయుట

వలన సౌఖ్యముగను, తేలికగను, హాయిగనుండును. మరియు గుల్లభాగము అల్లుకొనునట్టి లక్షణములు ప్రకటనమగును.

మరియు రక్తజవాపుయొక్క కారణమువలన రుధిరము పుత్పన్నమయినచో కొంచెము కఠినముగా వెడలుచుండును. మరియు పూపిరి తిత్తియొక్కవాపు చిహ్నములు ప్రకటనమగును.

❁❁❁ఊపిరితిత్తులనుండి వెడలు రుధిరచికిత్స. ❁❁❁

మలమును తగ్గించుటకై ఊపిరితిత్తునుండి రక్తమును తొలగించుటకై బాసలిక్ అను శిరావేదనము గావించి రక్తమోక్షణము చేయవలెను. మరియు సాప్రీన్, అనునరమును బాసలిక్ అను నరముకంటె ముందుగా ఛేదించుట అతిపుత్రము. మరియు కురుసనఫ్ నద్దుమా నోటినుండి రక్తము వెడలుటకు ఆపివేయునట్టి మాత్రాలు రోగికి ఇవ్వవలెను. పిక్కలపైని కొమ్ములతో రక్తముతీయుట లాభదాయకమగును. మరియు, విశేషదోషముండినచో వస్తికర్మ (Inema) తోనున్నకషాయాదులపానముతోను, ఆమలమును తీసివేయుట లాభదాయకమగును. మరియు ప్రకృతిని నిబదళయించుచుట యోగ్యము. యిటులనే ఈరోగము ఉష్ణరోగ కారణమయి రక్తము ఆపివేయుట ఉదితమని తోచినయెడల ఆకాకియా, గవ్వపలుకుసాంబ్రాణి, మాచికాయలు, దానిమ్మపూలు, బాలింతబోలు, తుమ్మజగురు, వంటజేగురు, నల్లమందు యీ మొదలగునవి సమానముగా తీసికొని నూరి, రొమ్మువయి లేపనము చేయవలెను. మరియు ఈరెండింటితో బిళ్ళలుచేసి సిద్ధముగా యుంచుకొని ఆవశ్యకతానుసారముగా ఉపయోగించవలెను. మరియు ఇతర సనుపాయములు భోజనపానాదుల వస్తువులతో వ్యాధి బలమును తగ్గించవలెను. అనగా శిల్ (ఊపిరితిత్తులు కుష్మించి ద్రాణము కలుగువ్యాధి) యందు వర్ణించబడును. ఇట్టి రోగియొక్క రోగకారణము చిక్కవరచునట్టి జలుబుగల డుష్టద్రావ్యములను తీసివేయుచు, చమ్మను కలిగించునట్టి వస్తువులను సేవించుట ప్రకృతిని సమానముగను నిబదళయించు మార్పుటకు పరిశ్రమ.

చేయవలెను. దీనివలన దుష్టప్రకృతి నష్టమగును. మరియు యుక్తద్రవ్యములతో రక్తమును అపినేయముటకు ఆరూఢముగ నుండవలెను.

మరియు ఉష్ణముగల చచ్చును గలిగించునట్టి నదుపాయములు, కానోగమునందు వర్ణించియున్నాను. ముందుయొక్క శబ్దార్థము కథాచిత్ తల్లక్రిందుగా నున్నది. దీనిని వెనుకవుటయందు సాంకేతముగ చెప్పబడియె. ఒకప్పుడు వాతము సరములయందు చేరుటవలన సరములు చిట్టి రక్తము వెడలనారంభించినయెడల దీని సమపాయము అనగా ముందుగా చేతులు, కాళ్లు బంధించుట, మర్దించుటవలన మలము వ్రైసండి క్రిందికి దిగును. ఇందుశిరావేదనము చేయంజనదు వాతమును నష్టపరచి చిట్టి సరములను నమకూర్చునట్టి ఔషధములకు వ్రవయోగించవలెను. అనగా ఫలూనియా, సంజర్నియా, దహమరన, యీమూషునునయోగికమాజూనుల వేర్లు. తిరియాక్, నూతన చిన్న ఆకులు ఉపయోగించు కొనవచ్చును. మరియు వాతము నష్టమొందిన వెనుక దోషమును ఆక్రమించునట్టి ఔషధములు నుపయోగించవలయును. ఒకప్పుడు సరముల ముఖములు చిట్లుచున్నవి. అనగా వలుచని రతూబతు నజలాయందు ప్రవేశించుచున్నది. రెండవ స్థలమునుండి రొమ్ముయందున్న, ఊపిరి తిత్తులయందున్న న్యవించుచుండును. దీనివలన సరములునిండి కొద్దిగా శక్తిప్రవేశించిన యెడల భరించనంత మృదుత్వమునొంది, సరముల ముఖములు చిట్టిపోవుచున్నవి. దీనివ్రుపాయ మేమనగా ముందు కాళ్లు, చేతులను మర్దించుటవలన వేరువ్రుపాయములవలన మలమును రెండవవైపుకు త్రిప్పివేయవలెను. తదుపరి విబంధనకరమగు ఔషధములు అనగా రతూబతును (చెడునీరును) తగ్గించి అంగముయొక్క ప్రకృతియందు ఉష్ణము కలిగించునట్టి ఔషధములను వ్రవయోగించవలయును. అనగా ఆజఖర్, (ముంజగడ్డి) వేరు, రూమినుస్తకీ, వేయించిన జీలకఱ్ఱ, అడవిపొదీనా, జున్ను, కల్కకదిన్, కుంకుమపువ్వు, యీమొదలగునవి అతివేగరము ఆస్థుమునందు ప్రవేశించును.

మరియు, తిరియాక్, సమదీతుస్, వంజర్నియా, ఫాస్సియాన్
 భూనియా కొద్దిగా ఉపయోగించుటవలన రొమ్ము ఊపిరితిత్తులయొక్క
 రక్షణబతు హరించును. ప్రకృతిని మార్చివేయుట, రక్తమును ఆపివే
 యును. ఈరోగముయొక్క లేపనాదులయందు అజఖరు, అలేకల్ బతం
 (ఒకజగురు) వేయించిన జీలకర్ర, అకాకియా, ఉసారెలహితుత్తిస్,
 జన్ను, కలకదిస్ వుపయోగించవలెను. మరియు, చకోరపక్షి, లావుక
 పక్షి, కౌజ మొదలగు పక్షులమాంసము ఆహారాదులయందు వుపయో
 గించవలెను. ఒకప్పుడు పూపితిత్తులయందు వాపు జనించి అందుండి
 రక్తము కదలి వెడల నారంభించును. గాన ఊపిరితిత్తులయందు వాపు
 భవించును. ఇందు విషయములో మలమును చేంకుండునటుల
 కాపాడుచుండవలయును. ఎందుకనగా వాపు స్థిరపడి వ్రవద్రవము కలి
 గించును. మరియు, అనేక విధములుగా మలమును పక్కవరచుటయు
 ఆమలమును అంగమునుండి వెడలించుటయందు పరిశ్రమచేయవలెను.
 ఆపరిశ్రమ విషయమై క్రిందవివరించెదను. మలము యొక్క భాగములను
 ఒకటిగా చేర్చునట్టి ఔషధములను వుపయోగించుటవలన మలము
 నాపివేయును. మలము నిటుల నిలిచిపోవుట హానికరముగానుండును
 గాన ఆస్థానమునుండి దానిని వదలించుట యోగ్యముగును.

❦❦❦ (6) రొమ్మునుండి రక్తము వెడలు లక్షణములు ❦❦❦

అనగా రొమ్మునుండి రక్తము వెడల నారంభించును. దీనికార
 ణము అనగా దానిసరములు బాహ్యకారణమువలనగాని లోపలి కారణ
 మువలనగాని ప్రేలిపోవును. దీనిలక్షణములు పేరుకొనియుండునట్టి
 రక్తము కఠినమగు దగ్గువలన కొద్ది కొద్దిగా వెడలుచుండట గాయము
 గల స్థలమునకు నొప్పికలుగుట రోగి ఎల్లకలవరుచుటవలన దగ్గు
 నొప్పి అధికమగుట మొదలగు లక్షణములు కలిగియుండును.

అంశ(6) రొమ్మునుండి రక్తము వెడలుటకు చికిత్సలు.

బాసలిక్ అను నరమును ఛేదించవలయును. మరియు, సఫసుద్ధం అను మాత్రలు వ్రవయోగించవలయును. రొమ్ముపై లేపనము చేయవలెను. రొమ్ముయొక్క గాయము ఊపిరితిత్తులగాయముకంటె సాధ్యమయినది. మరియు, నిది వేగరము ఆరోగ్యము నొందగలదు.

(నూచనీయము) హకీం జాలినూస్ గారు వందించినదేమనగా ఒక యవ్వనపురుషుని యొక్క నరములు మిక్కిలి చలియొక్క కారణమువలన చిట్లినవి. నేను ప్రథమదినమునందు శిరావేదనము గావించి రక్తమోక్షణము చేసితిని విధిపూర్వకముగా ఆరోగియొక్క కాళ్ళు చేతులు మర్చించుటకు ఆజ్ఞాపించితిని భోజనమునకు హరీరా (యవాగు) నిప్పించితిని వానిరొమ్ముపై చిమాద్, తపసియా, మూడుగంటలవరకుండితిని దీనివలన మిక్కిలి పూష్టము కలుగకుండును. రెండవదినము యవగంజ, బాతుమాంసరసము, ఇచ్చితిని అప్పుడు ప్రకృతి సమానత్వముగా వచ్చినది. మరియు, ఊపిరితిత్తులయొక్క వాపు భయముండకుండిన యెడల కొద్ది కొద్దిగా పురాతన తిరియాక్, గాడిదపాలతో పానముచేయించితిని. సామాన్యముగు ఉష్ణశోషధములు మలమును బంధించకుండునవి యీ క్రింద చెప్పబడుచున్నవని వదించిరి. చాల్పిన చెక్క, జటామాంసి, లజ్ (చుద్దలవంగవట్ట) తుంగమున్నలు, కటుక రోహిణి గవ్వనలుకు సాంఖ్యాణి కుంకుమపువ్వు, యామిచుస్తకి కచూరములు, బాలితబోలు, యీ వస్తువులలో శీతముగన మలము యొక్క భాగమును ఆక్రమించునట్టి వస్తువులు అనగా కావిరాయి, వంటజేగురు, తుమ్మజగురు, కతిరాగోండు, సశస్త (గోధుమిపాలు ఎండించినస్తు), కహారోబా పగడచూరు, పీల్చినపటికి, గులాబి పూలు, శృంగిభస్మం యీ మొదలగునవి 1½ వంతున చేర్చుకొని ఉష్ణ వస్తువులు కషాయముకాది చల్లనివస్తువులనునూరి వస్త్రుగాలిత మొనర్చి

7 మాషములు పైకషాయములో కలిపి పానము చేయించిన యెడల మిక్కిలి గుణము కలిగించును.

—జమాద్ లేపనీయా అను లేపనము—

పుల్లదానిమ్మబెడలు, గవ్వపలుకుసాంబాణి, అవస్, బలూల్ యొక్క పూలు, యీ మొదలగునవి నూరి లేపనముచేయవలెను. యీ లేపనమువలన పురాతన గాయమున్న పురాతన అతిసారమున్న హరించును.

మరియు! యవపిండి, దానిమ్మపూలు, పచ్చిమాచికాయలు, తిరుగలిసంటియుండుపిండి, ఆస్ ఆకులు, యీవస్తువులకు చూర్ణించి వస్త్రుగాలిత మొసర్పి అధిరాత్నైలమునందుగాని గుల్ రోగన్ (గులాబిపూల నూనె) యందుకలిపి లేపనము చేయవలెను.

—(7) నోటివెంట రక్తము వెడలు వ్యాధి లక్షణములు.—

కంఠనాళము ఆచూశయము గుండె ప్లీహము మొదలగునాని నుండి రక్తము వెడలుచుండును. దీనిలక్షణములు వాంతియందుకూడ రక్తము వెడలుట దగ్గులేకుండుట మరియు యీ అంగములలో నుండి యేదోవక యుపద్రోవము కలుగుట సంభవము. మరియు వీటిపూర్ణ వృత్తాంతము ఆచూశయముయొక్క రోగములలో వసునముతో రక్తము వెడలు విషయమునందు ప్రకటనమగును. అయినను నిచ్చటకూడ వ్రాయబడుచున్నది. అనగా యేదోవక విధముగా రక్తము పీకవైపు అంగమునుండి వచ్చుచుండును. వసునమునందుకూడా వెడలనారంభించును. అనగా గుండెనుండి పూపిరితిత్తులవైపుకు తిరిగి దగ్గినప్పుడు పూపిరితిత్తులనుండి నోటివెంట వెడలనారంభించును. ఎటులననగా వీటిరెంటి మధ్యమునందు పొరఅడ్డముగా నుండును.

(నూచనీయము) ఇప్పుడు నోటివెంట రక్తము వెడలునట్టి రోగులు యీక్రిందచెప్పబోవు వసులకు వస్తువులను ఆచరించకూడదు. అనగా యెవనికి నోటినుండి రక్తము వెడలనారంభించుచుండునో అట్టి మనుజుడు

వరుగిడుట, తిరుగుట, పరిశ్రమచేయుట, ఉచ్చాస్వస్వరముతో మాట్లాడుట, శ్రోధనూ, చింత, మిక్కిలి మరి (సారాయి) పానము చేయుట యెర్రని వస్తువులను చూచుట, మైధుననూ, పుష్టమగు తీక్షమగు విడదీయునట్టి వస్తువులు అనగా ముసాంబరము, అజామోదము, నువ్వులు, పురాతనవన్నెడు, తేనె, రాతిపువ్వు, అన్నిజాతులమితాయిలు భక్షించుట మొదలగునవి యావత్తు హానికరములని గ్రహించవలెను. ఇటులనే వచ్చిపాలుపానము చేయుటకూడా హానికరము.

(లాభము) ఈవ్యాధిగల రోగి విషయమై ప్రష్టమును తగ్గించుట మిక్కిలి అవశ్యముగానుండినచో యీరోగి భోజనములయందు సిమాగ్ జిన్స్ దానిమ్మగింజలు, నిమ్మకాయపులుసు, చుక్కూర యీ మొదలగునవి మేకకాళ్ళమాంసమునందుచేర్చి ప్రడికింది యివ్వవలెను. జ్వరములేకండినను బాదంపన్న వెన్నయందుచేర్చి యివ్వవలెను. ఈ వ్యాధిగ్రస్తుడగు రోగియొక్క ప్రకృతియందు పుష్టమధికముగానుండినచో నూతనమగు సరోస, వన్నెడు కాచిన నిర్మలముగుపాలు మరియు కేవలము పెరుగుగాని లేక ఆప్రపెరుగునందుగాని కాచి యివ్వవలెను. హారీరా (యవాగు) గంటలు (నజ్జు) పొట్టులేకుండాదంది పిండివిసరి ఆపిండిలో తయారుచేసిన గంజి అర్ధాంశముగా వండిన కోడిగుడ్డు అధవా కౌజమాంసము చకోరపక్షిమాంసము వెంటనే తీసిన చేపమాంసము మొదలగునవి పత్యకరములు.

(సూచనీయము) మలమును ఆపివేయునట్టి ఔషధములు నోటి నుండిరక్తము వడునట్టి అన్నిరోగములయందున్ను లాభదాయకమగును. ఈఔషధము లన్నిటికంటె శుద్ధిచేసిన శాదా 4 స్మర మాషములు అనూకారాయి (యెర్రకూర) యొక్క రసములోగాని ఖుర్ ఫా (పెద్దపాయల ఆకురసములోగాని తులసి ఆకురసములోగాని బూర్ తంగ్ రసములోగాని కలిపిపానము చేయుట మిక్కిలి గుణదాయకమగును. మరియు పెద్దపాయలఆకురసములుట యిత్యాది వస్తువులను నేవించుట పరీక్షించ

బసినవి ఒకప్పుడు రక్తమును తక్షణము బంధించివేయును. మరియు దోసకాయరసము మొదలగునవి వెనుక వర్ణించియున్నాము. కేవలము వశీరసములోకూడా ముఖ్యముగా మలమును పకటిగా చేర్చునట్టి ఔషధములను కలిపి ఉపయోగించినయెడల మిక్కిలిలాభదాయకమగును.

మరియు శృంగిభస్మమును మలమును బాధించునట్టి ఔషధములనుచేర్చి నుపయోగించుట లాభదాయకమగును. ధన్యాలపూలు, 10ః మాషములు చల్లని నీళ్ళతో సాయంప్రాతః కాలములయందు పయోగించుటవలన గుణమును కలిగించును. మరియు పగడచూత, సుద్ధకూడా లాభదాయకమగును. లాభము : రక్తము పూపిరిత్తులయందు నిలిచి గడ్డకట్టియున్నదని భయము తోచినచో ముందు చనగవులును నీళ్ళలోకలిపి పానము చేయవలెను. ఇట్టిమనస్సునికి దగ్గువిస్తారముగా వచ్చుచుండిన శిర్కా (చనగపులును) పానముచేయ జనకు. మరియు రక్తము పేరుకొనియుండి దగ్గువిశేషముగానుండినయెడల శనగవులును వన్నీరుకలిపి పుక్కిలించవలెను. ఒకప్పుడుకొద్దిగా పానముచేయవచ్చును.

మరియు, అంనారకజ్జకాల్పి బూడిదచేసి ఆబూడిద నీళ్ళలోకలిపి అనీళ్ళు హానాతో నిచ్చినచో పేరుకొనియుండునట్టి రక్తము శుభ్రీకరమును. మరియు, శాలరాసియాకు తేనో యిచ్చుట వలన మిక్కిలి గుణదాయకమగును. ఇతర సదుపాయములు ఆమాశయము యొక్క రోగములయందు రక్తము, పాలు, పేరుకొని యుండునట్టి రోగ ప్రకరణములయందు చెప్పబడును.

నోటినుండి రక్తమువచ్చునట్టి కారణములు మూడు విధములు గానుండును. (1) వాతమువలన, (2) సాఖీక్, (3) భాసల్, అన్ బాబ్ బొదియా (బైటికారణమువలన అనగా గాయము తగులుట) పున్నతస్థలమునుండి పడిపోవుట (అభిగాతము) లేక తీక్షణుగు ఔషధములు, ఉష్ణమగు కటుభోజనములు చేయుట, చింత, మరియు, అన్ బాబ్ సాబక్ (లోపటికారణములు) జలుబు, చెమ్మ సరములలోనిది ఈ

వ్యాధి కలిగించును. అట్టి శారణమువలన సరములు వికశించి సరముల నుండి రక్తము జూపోవనారంభించును. మరియు, ఆస్ బాబ్ బావలా అనగా సరముల ముఖము విడిపోవుట, టిట్టిపోవుట, పేరీలుట, దినుగుట, బ్రద్దలగుట, మొదలగునవి అని భావించవలయును.

నోటి వెంట చీము వెడలునట్టి లక్షణములు

కాసరోగము అయినచోదములుగా నుండును. (1) ఊపిరితిత్తులవాపు గాని ప్రకృతలవాపు గాని, వక్రమునొంది బద్దలై వున్నచో చీముక లసినచుండును ఈ రెండింటియొక్క వర్ణనము వేరు వేరుగా ప్రకటించ బడును.

ఊపిరితిత్తులపై ప్రణాములను చూపించు చిత్రపటము.

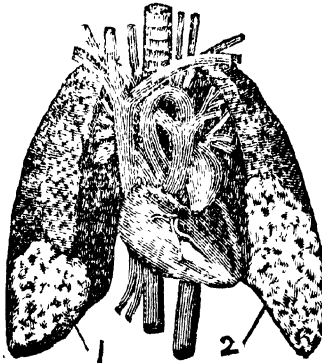

1-2 ఊపిరితిత్తులపై ప్రణాములు పోగిన కొలది నోటి వెంట చీము అధి కనుగును. ఈ ప్రణాము ఉత్పన్నము కాగానే దగ్గు, నోటి వెంట చీము వెడలుట, జ్వరము అధికముగును. రోగి శరీరముపై మాదము శుష్కించ నారంభించును దీనినే క్రయ అం దురు.

(1) ఊపిరితిత్తులయందు గాయమై దగ్గినప్పుడు చీము వెడలనారం భించును వైద్యోత్తములు దీనిని శిల్ (క్రయ) అందురు దీనివర్ణనము కూడ ముందు చెప్పబడును.

(2) ఆమాశయమునందు ప్రణాము ఉత్పన్నమై బద్దలై వనున ములోకూడా ఇటులనే చీము వచ్చుచుండును. మరియు విరోచనముద్వారా చీము వెడల నారంభించును ఈవ్యాధి యొక్క వర్ణనముకూడా ముందు చెప్పబడును.

(8) ప్రకృత్యందుగాని గొంతుయందుగాని లేక నోటియొక్క ఇతరభాగములయందుగాని వాపుఉత్పన్నమై అందుచీము ఏర్పడి బద్ధతై వుండునపుడుగాని కాంక్షించుటవలనగాని చీము వెడలుచుండును. అనగా ఎచ్చటవాపు కలిగియున్నదోఅచ్చటనుండి చీము వెడలనారంభించును దీనివర్ణనము కంఠము నోటిలో భాగములయందు కలుగు వాపునందు చెప్పియుంటిని.

(4) రొమ్మునందు వాపుకలిగిబద్ధలగును దీనిలోకూడా ప్రకృతియందు వుష్ణమధికమగును దీనిలక్షణములు చిక్కవీచీము దగ్గినపుడు ఉమ్మిలో కలసి విశేషముగా పడుచుండుట ముందు రొమ్ములో కురువగుట అందు నొప్పికలుగుట ఇందుకు సాక్షియగును.

— రొమ్మువాపువలనకలుగు చీము లక్షణము —

జూఫా అంజూర్ హాస్ (ఒకవిధమగుఆడవిపొదీనాకుపేరు) యష్టి మధుకము సాసక్ (దీనిని ఇంగ్లీషులో లిల్లిఅందురు) వేరు, మెంతులు యీ వస్తువులు సీళ్ళలో వేళికేషాయముకాది పానముచేయవలయును ఈకేషాయముపానముచేయుటవలన చీము వలుచబడి ఊపిరితిత్తులనుండి సహజముగ వెడలుచుండును అనగా ఊపిరితిత్తులలోనుండి వెడలిపోవుననిభావము.

జూఫా, గంధఫేరోజా, బతాసీలపిండి, మెంతులు, వుటుగనోవిత్తులు, రాజహంస యీవస్తువులను మెత్తగానూరి బాబూనాలైలమునందున్న, రోగన్ గార్ (గార్ తైలము) మరియు కోడిక్రోవుస్, యీమొదలగువి తేనెలో కలిపి రొమ్ముపై లేపనము చేయవలెను.

మరియు బాలింతబోలు, కచూరములు, మియ్యూ, ఫింగిసాం బ్రోణి, హరిదళము, యీ మొదలగువస్తువులను చూర్ణించి నిప్పలపై వేసి ఆపాగ నోటినుండి వీల్చవలెను. ఈమొదలగు చికిత్సలవలన మలము వలచనైన వెనుక రొమ్ము మలమునుండి శుభ్రతగాంచుటకై నోటి

లో మాత్రము వుంచవలెను. ఆమాత్రము తేయుకృమము యొక్కండ
కొప్పెడను.

అవిశిషితులు, చలగోచాపవృ, వ్రత్తిగింజలవృ, ముంతులు,
యష్టిచుధుకము, సాసగవేదు, యీవస్తువులు చూర్ణించి వస్త్రుగాలిత
మొనర్చి తేనెతోనూ మాత్రలు చేయవలెను. యీమాత్రలను అవశ్య
కతానుసారముగ నుపయోగించవలెను.

లాభము:—వాపు రొమ్మునందున్న, అధవా ఊపిరితిత్తులయం
దున్న, రొమ్ముయొక్క పొరయందున్న, కలిగి చీముచేరి బ్రద్దలైన
యడల దానిని శుభ్రీవరచునట్టి నదుసాయములు యీక్రింద వివరించు
చున్నాను. యిటువంటి ప్రత్యేకరోగములయందు వాటి వాటి ఘనము
లలో వర్ణించబడును. మరియు ఈరోగములయందు చికిత్స చేయుటలో
అసావధానముగ యుండకూడదు. ఎందుకనగా చీము ఊపిరితిత్తులలో
చేరకూడదు. రొమ్ముయొక్క రోమాంచములయందు ఖనీభవించినచో
రొమ్ముయొక్క పొర కుళ్ళిపోవును. అందు కఠినముగు వాపు ఉత్పన్నమ
గును. ఈయుపద్రవములు కలిగినయెడల రోగి మృతినొందును.

మరియు ఊపిరితిత్తులయందు వాపుకలిగి చీముకలుగును. అధవా
రొమ్ముయొక్క ఇరుసార్థములలోనుండి ఊపిరితిత్తులవయి స్రవించి అ
చ్చట నిలిచి వెడలకుండిన ఊపిరితిత్తులయొక్క భాగములను విడగొట్టు
ను. మరియు ఊపిరితిత్తులయందు ప్రణామకలిగి చీము యుత్పన్నమగు
చున్నది. దీనివలన ఉత్తమముగు సాయములు అనగా యేఘానమునందు
వాపు బ్రద్దలైనచో నాలోచించి మలమును బాధించునట్టి వస్తువులలో
రోగిని కాపాడుట నుచితమగును. అంగములను మృదుత్వము నొందిం
చుటకై చీమువలచునై శుభ్రతనొందుటకై శక్తివినియోగించి జాగ్రత
వహించవలెను. దీనివలన అంగము శ్రేష్టము నొందిన తర్వాత వ్రణము
ను మాన్చునట్టి చికిత్సయందు ఆరూఢముగనుండవలెను. చీమురొమ్ము

యొక్క గుల్లభాగమునందు చేరి ఖనీభవించినచో దీని నదుపాయములు రొమ్ముయొక్క లోభాగమునందుండు చీము వారించునట్టి ప్రకరణము నందు వర్ణించబడును.

ఊపిరితిత్తుల వాపు లక్షణములు

ఈరోగము పుత్పన్నమగుటకు కారణము పుష్టముగాని చల్లని నజల (అనగా దుష్టజలము) మెదడునుండి పూపిరితిత్తులయందు దిగుచుండునుగాన గొంతువాపు వారింది దానిమలము అచ్చటనుండి మారి పూపిరితిత్తులపై నగింది అచ్చటనే నిలిచి వాపుపుట్టించును. మరియు ప్రకృతవాపు పూపిరితిత్తి వాపుగా మారిపోవును. ఒక్కొక్కప్పుడు నజలావాపుతో సంబంధము లేకనే ముఖ్యముగా అచ్చటనే మలము ఖనీభవించి వాపు కలిగించునుగాని యీరోగము నజలావ్యాధివలె విశేషముకలుగుచుండును. ఇంతభావపుల్, 'అజాయబ్', యనుగ్రంథమునందు పూపిరితిత్తులయందువాపు కలిగించునట్టి మలము ప్రత్యేకము దోషమువలన పుత్పన్నమగుచున్నది. నిది విశేషముగా కఫమువలన పుత్పన్నమగును. మరియు గ్రంథములలో చూడబడినది, అనగా పూపిరితిత్తులవాపు కల్పిత కఫమువలన పుత్పన్నమగుచున్నది. గాని లవణ కఫమువలన పుత్పన్నమొందుటలేదు. హకీము జవాలాజఖిర్ వుందలూసీగారి కుమారుడు యత్ సోరయసు గ్రంథమునందు చెప్పినచేమనగా పూపిరితిత్తులయొక్కవాపు దుధిరములప్ప వేరుదోషముతో కలుగజాలదు. ఎటులననగా పిత్తము యొక్క తీక్షణత్వము పూపిరితిత్తులకంటె వేగముగ నడుచుటవలన వాపు కలుగుటకు కారణము కాజాలదు. మరియు కఫమువానియొక్క భోజనముగాన వానితో స్నేహముండుచుండినచో నిది కూడా వాపునకు కారణము కాజాలదు. విశేషముగా పిత్తమువలన పుత్పన్నమగునట్టి పూపిరితిత్తులవాపు యేడుదినములలో రోగిని చంపివేయును. ఈమలము వెడలునట్టివైపు ఆహారమైనచో దీనిలక్షణములు

యేదవదినమునందు ప్రకటనముగును. నిది బహురాగ జయద్ (రోగ సంధి)యొక్క దినమని గ్రహించవలెను. మరియు రోగముయొక్క మలము ఊపిరితిత్తులవైపు చేరి ప్రవహించునట్టి యావత్తువస్తువులకంటె విశేష కూర్మై నది ఎటులననగా పూపిరితిత్తులు రక్షించునట్టియు పోషించునట్టి హృదయ మలముకంటె మిక్కిలి లాభకరములైనవి. మలము అందుచేరుచుండినంతవరకు వక్రమై దూరముకానియెడల అందు లాభము ప్రకటనము కాజాలదు. అట్టివ్యాధి కఠినముగును. నిది అనేకరోగములను కలిగించుచున్నది. ఎటులననగా ముందువర్ణించబడును. వకప్పుడు దాని మలము పొరలయందున్న వరదాలయందున్న చేరి వాపువుట్టించుచున్నది. ఒకప్పుడు యారోగియొక్క భుజములు మణికట్టునందున్న లోపలి భాగములందు ప్రేళ్ళదివరలవరకు తిమ్మిరికలిగియుండును. ఒకప్పుడు నీమలము హృదయమువైపు ప్రవేశించి పున్నాదము మూర్ఛకూడా కలిగించును. ఒకప్పుడు మెదడువైపుచేరి నోసాం (మెదడుపైనుండు పొరయొక్క వాపు) పుట్టిన్నముగును. ఒకప్పుడు పూపిరితిత్తులవాపునందు చెమ్మ ఖనిధనించుచుండును. ఇట్టిదశయందు జలంధర్ (జలోదరము) గలవానివలెనుండును. మరియు పూపిరితిత్తియొక్క వాపు బహుదా కఫమువలనగాని రుధిరముయొక్క మలమువలన కలుగుచున్నది.

మరియు పిత్తమురలన స్వల్పముగా కలుగుచున్నది. ఎటులననగా పూపిరితిత్తుల మాంసము కోయలముగను రోమాంచములు కలిగియుండును. కాబట్టి పిత్తనుబంధముగుమల మందు నిలువజూదు. ఇంచు విషయమై సేక్ అబూఅలీసేనాగారు వదించినదేమనగా ఊపిరితిత్తులయొక్క వాపు ప్రతిరోషమువలన పుత్పన్నముకాజూదు. బహుదా కఫమువలన రక్తమువలన కలుగుచున్నదనిరి హకీమురాజీగారు ఫాఖల్ అను గ్రంథమునందు వదించినదేమనగా వకప్పుడు ఊపిరితిత్తులవాపుయొక్క మలము స్వప్నమెవేలిపోవును. అసగా యితర అంగములయొక్క వాపు నష్టమొందగలదనిభాషము. యీఅశయము పరాత్పరుని కృపవలనకలుగు

చున్నది. మరియు వకప్పుడు మలము విశేషముగా వెడలించుటవలన కూడా డిప్లమొండజాలదు. మరియు ఖనీభవించి చీముగామారి బ్రద్దలగును. ఈచీము సామాన్యముగ సరియగు తెలుపురంగుగాగాని లేక నల్లగాగాని అనగా సారాయిమడ్డివలెనుండును. వకప్పుడు ఆమలము మెత్తగానుండిన నది వెడలిపోవును. పక్కయగును. మిగిలినది కఠముగా మారును. వాతమువలన కలిగిన మలమునందు వదించబడును. ఒకప్పుడు వర్షణముగా మారుచుండును. ఒకప్పుడు ఊపిరితిత్తియొక్క వాపు పిత్తవాపు నదృశ్యముగా వుత్పన్నమై దికిత్సచేయుటకు మిక్కిలి స్వల్పముగానుండును. ఎందుకనగా మలము మిక్కిలి పూర్ణముగానుండి హృదయమునకు సమీపమునందుండును.

మరియు, లేవనము చేయునట్టియు, పానమొనరించునట్టియు, శీతజలైవధముల సారము ఆస్థానమునందు విశేషముగా ప్రవహించక స్వల్పముగా చేరుచుండును. ఎందుకనగా మిక్కిలి దూరమునందుండుటవలన ప్రవేశించజాలదని గ్రహించవలెను. మరియు, మిక్కిలి అవయవముల మధ్యనుంచుబడియున్నది. ఎట్లనగా పానముచేయునట్టి వస్తువులలోనుండి ప్రతీఅంగము కొంత శక్తిని గ్రహించుచుండును. అనగా ఒకభాగమును వహించుచున్నది. వర్షణముకూడా ప్రతిఅంగము ఉష్ణమును కలిగించును. ఈ మలము అంగములలోనుండి అందుండి కొద్దిగా ఇందుకలిసి పోవును. తదుపరి ఊపిరి తిత్తులయందు చేరుచుండిన ఎడల జలుబు శక్తి అందులో యెంతవరకు కలుగుననగా పిత్తముయొక్కవాపు ఉష్ణమువలన సమాసత్వము కలిగించు సంతవరకు ప్రవేశించును.

మరియు, లేవనయొక్క జలుబుకూడా దీనివలె సమాసము చేయుజాలదు. ఎందుకనగా లేవనాడులు వేగరము గుణము నివ్వజాలవు. మరియు, రొమ్ము, శల్యము, కండరములు, పొరలు కలిగియున్నది. నిజముగు మార్గమునగా యీ రోగము ప్రత్యేక దోషమువలన

ఉత్పన్నమగును. ఈ కారణమునుబట్టి యీ ప్రకరణమును మూడు భేదములుగా వర్ణించుచున్నాను.

(1) ఊపిరితిత్తుల వాపుయొక్క వర్ణమునందు కలవు. ఈ వాపు కలుగుటకు కారణము ఉష్ణచులమువలన కలుగుచున్నది. అనగా స్వభావికమగుఉష్ణమగును. రక్తము పిత్తస్వభావికముగా చల్లనై కుళ్ళిపోవునట్టి కారణమువలన ఉష్ణమనొందెను. ఇటుల కుళ్ళివలనబంధముగు కఫమును కలుగజేయుచున్నది. దీని లక్షణములు యెల్లప్పుడు జ్వరమునమానముగా విశేషముగానుండుట శ్వాసయందు స్పష్టము కలుగుట రొమ్ముయొక్క నరముల భాగములయందు బరువుగను నొప్పికలిగియుండుట ముఖము నేత్రములు ఎఱ్ఱగానుండుట ముఖ్యముగా చర్మమునకు రంగు వేళింజుట ఎఱ్ఱగానుండుట అట్టి సిద్ధియందు జ్వరము విశేషముగానుండుట, ముఖనేత్రములు బరువుగానుండుట, నాలుక ఎండుట, దాహము విస్తారముగా నుండుట ఒకప్పుడు నాలుక యందు జగురుగల వుమ్మిచుట్టుకొని యుండుట, నాడితరంగములు వేయుచు వేగరముగ నడువనారంభించుట, దగ్గు విశేషత్వమువలన బాధకలిగియుండుట, చల్లనిగాలి పీచుటకై రోగిపరితపించుట, యీ లక్షణములయొక్క న్యూనత విశేషతయొక్క కారణము ఎటులనుండునో అటులనే కారణమునుబట్టికలుగుచున్నవి. అనగాకుళ్ళిసరక్తము, పిత్తము కఫముయొక్క ప్రకృతియందు, బహువ వర్ణించబడియె. దాహోచ్ఛ్వాసము, పోటు విశేషముగావేడి, భారము తక్కువగానుండుట, ఇటులనే అన్యనందర్భములు పిత్తమునకు తక్కువగానుండును. ఇటులనే రక్తప్రకృతికూడా ప్రకటనమగును.

మరియు కఫము పూష్ణము నొందుటవలన తన ప్రకృతియందుండనియెడల వ్రష్ణచులముయొక్క చిన్నఃములు తోచుచున్నవి. అనగా దానియొక్క వేడి పిత్తము రక్తముల పూష్ణములో మిక్కిలి తక్కువగా నుండును. మరియు భారము మిక్కిలి జగురునాలుకపై విశేషముగా

చుట్టుకొని యుండును చల్లనిగాలి యొక్క అవసరము మూడు దోషములయందుకూడా కలుగుచున్నది. గాని పితృమునము విశేషముగా నుండును. తక్కిన దోషములయందు తక్కువగా నుండును. ఊపిరితిత్తుల యొక్కవాపు పితృముయొక్కవాపుతో సవ్యముగా నుండినచో శ్వాస బిగబట్టుట విశేషముగ నుండును. బరువు తక్కువగను, ఉష్ణచుతిశయముగ నుండును.

లాభము :- పూపిరితిత్తుల ముఖమునందు ప్రాణము వాపు కలిగి యున్నయెడల వెళ్ళినందు నొప్పి సన్నగా పొడచుట మొదలగు చిన్నఃములు కలిగియుండును. స్వేచ్ఛముగా జ్వరము వచ్చుచుండును. మరియు శరీరము దురచి కలుగుట, శబ్దము తీక్షణముగా నుండుట, ఆవాపు ప్రణాముగా మారినయెడల నోటిరుచి చెడిపోవుట, నోరు చేవగంధము కలిగియుండుట, దగ్గునను కొద్దిగా చెడుములు వెడలుట, ఒక్కొక్కప్పుడు ఊపిరితిత్తులయందు గుల్లలుకలుగవారంభించుట దీనిలక్షణములు. శ్వాస పట్టుబట్టి వేగముగను, తీవ్రముగ వెడలవారంభించుట, రొమ్ము బరువుగా నుండుట, శరీరములో భాగమునందు మంటకలుగుట, మిక్కిలి వేడిగా నుండినటుల తోచుట, మరియు ఊపిరితిత్తులవాపు మలము వ క్వమై వెడలవారంభించునట్టి లక్షణములు అనగా వక్రమయినమలము గునాయాసముగ వెడలచుండుట, రోగియొక్క దశ దినదినము మంది సితియిండు మారుచుండుట దీని చిన్నఃములు, మార్పుచెందుచుండుట పూపిరితిత్తులు మలరహితముగా నుండునటుల యుండుట మొదలగు లక్షణములు కలవు.

మరియు మలము చీముగా మారునట్టి చిన్నఃములు అనగా వక్రమయిన మొనోడిన చెమ్మ వెడలకుండుట చిన్నఃములు క్రమేనా పొచ్చుచుండుట అనగా చీముగా మారి, పూపిరితిత్తులయొక్క మాలిక్ (వేలాడు నట్టివలము) నందు నొప్పి పీకినట్లుండుట మొదలగునవి తోచుచుండును మాలిక్ అనగా వకవస్తువు వేలాడుచుండు స్థానము.

మరియు చీముగా మారుటకు చిన్నఃములు అనగా రోగచిన్నః మల అధికతయంకు కొరంతకలుగుట, నోటిరుచి తియ్యగా నుండుట, శక్తి బలముగలదైనయెడల మలము వెంటనే వక్ష్వవరచగలుగును చీము ఉమ్మినుండియు, మూత్రమార్గము నుండియు తీసివేయును. మరియు చీము సమానముగనుండును. శక్తి దుస్థలముగా నుంకినచో వక్ష్వము నొండుటయంకు నొప్పిగానుండి వెంటనే వక్ష్వము నొందజాలకండును. కాబట్టి కుళ్ళిపోవును. ఇట్టి రోగమునుండి తప్పించుకొనట మిక్కిలి దుస్థిరమగును. మరియు యీరోగము సిల్ (ఊపిరితిత్తులయందు ప్రణము కలుగుట చీమువట్టుట) వ్యాధియందు మారినయెడల మఖముయొక్క రంగు కాంతిహీనముగానుండుట, శ్రేణ్ణ యొక్క మొనల్లుయెల్లప్పుడు వ్రుష్టముగా నుండుట, మరియు ఊపిరితిత్తుల వ్రణము చిన్నఃములు చీము యొక్క సనుస్త చిన్నఃములు ప్రోకటనమగుట, ఊపిరితిత్తులయొక్క మలము ప్రోక్కవాపుగా మారినచో శ్వాసవిగబట్టి కొద్దిగా వెడలనారంభించుట మొదలగు లక్షణములు కలిగియుండును.

మరియు హక్టీబొఖరాత్ గారు వదించినజేమనగా పూపిరితిత్తులయందు వాపుగలవాని స్థనములసమీపమునందు కురుపులు జనించును. మరియు నానూర్ (నానాప్రణము) కలిగినచో పూపిరితిత్తుల వాపునుండి బ్రోతుకకలుగును. ఇటువే పిక్కలయందు వ్రణము లేదినచో ఆరోగ్యమునకు చిహ్నములని గ్రహించవలెను.

↔ ఊపిరితిత్తులవాపు చికిత్స ↔

ఈరోగమునందు బాసలిక్యను శిరావేదన చేయవలెను. ముఖ్యముగా పూపిరితిత్తులు వేలాడుగట్టి స్థలమునందు వాపుగలిగినచో ఉన్నాబ్, విహసోడా, (శ్రేష్టాంతకము) ఖశిమి, బుప్ సా, బాబూసా, మొదలగుకస్తువులు కషాయముకాది రేలకాయగుజ్జ, తుంకబీగ, కలిపి పానముచేయించి శరీరమును మృదుత్వము కలిగించవలెను. వస్తి కర్మవలన గర్భమును మెత్తవరచవలెను.

మరియు అజమెవుల్ ఇంతిఖాబ్ అను గ్రంథమునందు వా) యబదిన దేవునగా బసవ్ మా, తవాక్షరీ, కామందిఅకు, ఖతిమిపూలు, యావస్తువులు వ్రోత్త్యకము 4న్నర మాషములు, ఉన్నాబ్ 20 కాయలు, అల్ బకరా, 5 కాయలు, సాచితీగె గింజలపవ్వు, సలియగొట్టి 31 న్నర మాషము, చుకందకుంసము 5 తులములు, గలూబిపూలు 1 తులము, యావస్తువులను నీళ్ళతో వేసి అర్ధాంశముగా కషాయముకాది 5 తులములు యెర్రచక్కెర, గులూబిమానె, ఆవునెయ్యి, కలిపి గోరువెచ్చుగానుండునప్పుడువస్తి చేయవలెను. అనగాపిచ్చికారీ చేయవలెను. మరియు ఆరంభమునందు మలమును వెడలించుటకై చందనము, యవపిండి పెద్దపాయలూకురనమునందు కొద్దిగా బసవ్ మామానె లిపి రొమ్మువై లేపనము చేయవలయును, ఆరంభనయము వ్యాధితమయినచో మలమునునవ్వచరచునట్టి వస్తువులు లేపనము చేయవలెను. ఆనగా బాబూనా ఆకిలీలుల్ మలిక్ ఖతిమి యవసత్తు మొదలగువస్తువులను బాబూనాతైలమునందుకలిపి లేపనము చేయవలెను.

మరియు వాపు రుధిరకారణమువలన కలిగినచో రోగిదశను కనిపించిఅవశ్యమని తోచినయెడల వాపు యొక్క రెండవవైపునుండి సాఫీకా అనునరమును ఛేదించి రక్తమోక్షణము చేయవలెను. వాపు పూపిరి తిత్తియొక్క కుడిభాగమునందుండినచో కుడికాలియొక్క శిరావేదనము చేయవలయును. వాపు యెడమవైపు ఊపిరితిత్తియందు కలిగినచో యెడమకాలి శిరావేదనము చేయవలెను. మరియు మలము ఊపిరితిత్తియొక్క కుడివైపుయున్నదా లేక యెడమవైపు నున్నదా అని గ్రహించవలెను. అనగా యేవైపువున్నదో గమనించుటకు విధికలదు. జ్వరముండు నచయమునందు నిధానించి యేవైపుభాగము మిక్కిలి యెర్రగానున్నచో రొమ్ము బరువు యేవైపు తోచుచున్నదో ఆవైపువాపు గలదు. ఇటువలె రోగివత్తిగిలి పడండినచో ఆపెంటనే రక్షాబతు నోటి

యందు వచ్చిచేరినయెడల మలము అవైపు ఊపిరితిత్తియందుగలదని గ్రహించవలెను. ఇటులనే వావు కుడివైపునుండినచో కుడివైపు వత్తి గిలినచో రతూబతు విశేషముగా వెడలుచుండును. మరియు సాఫీ శిరావేదనగావించినవెనుక హస్తైఅందామ్ యొక్క శిరావేదనమును బావలిక్యొక్క వేదనముకంటె ముందుగా ఛేదించుట అతిపుత్రమముగా నుండును. రోగియొక్క శక్త్యానసారముగ రక్తము వెడలించవలెను. రోగి బలముగలవాడైనచో మూడుదినములూగి రెండవశిరసు ఛేదించవలెను. అరాధమునందు బావలిక్ అను శిరావేదనము గావించి పిమ్మట రెండవ శిరసు ఛేదించి రక్తమోక్షణముచేయవలెను. పరిణామమునందు పుచితస్థానముననుండి రక్తమోక్షణము గావించవలెను. మరియు శిరావేదనము నుండి మలము హరించినవెనుక కథాదిల్ రొమ్మునందు ఊంకర్మచేయుట అవశ్యమగుచున్నది. దీనివలన కేషించిన మలము హరించి బాహ్యభాగమునందు చేరును.

మరియు, హకీము జాలిహుస్ గారు వదించినజేమన జ్వరము మిక్కిలి పూష్ణముగానుండినచో విరోచనకర ఔషధములు యివ్వంజనదు. మరియు, కేవలము శిరావేదనము ఎటులననగా శిరావేదనము చేయుటలో యేమియు ప్రవర్తనము కలగనేరదు. విరోచనకర ఔషధములు ప్రసయోగించుటవలన గొప్పఅపాయముకలదు. ఒకప్పుడు విరోచనకర ఔషధములు మలమును కదలించి విరోచనముగాకుండును. ఇట్టిస్థితియందు నొప్పి అధికమగును. ఒకానొకప్పుడు విరోచనములు అధికమగుచున్నవి. ఇట్టి మనష్యుని అంగము వ్రేలాడునట్టి స్థలమునందు ముఖ్యముగా ఊపిరితిక్తులయందు వావు కలిగిన యెడల శిరావేదనము చేయుట లాభదాయకమగును. మరియు, వ్రేలాడునట్టి స్థలమునందుగల వావు హరించునట్టి చిహ్నములగును. అనగా మెడయొక్క పూసల నమీవమునందు నొప్పికలిగియుండుట ఇట్టి మనష్యుని ప్రక్కటెనుకల వైపు నొప్పికలిగినచో విరోచనకరమగు ఔషధములుపయోగించుట

లాభదాయకముగును. మరియు, భిషగ్ వరుడు నయనితోదిన యెడల శిరావేదనకూడ చేయవచ్చును మలము చుట్టుభాగమునంపి తీసివేయు నట్టి జైవధములు కూడా వ్రువయోగించవలెను. రోగిని చూచుటవలన నిశ్చయమగును. ఆవాపు సజలావలన ఉష్ణము మైనచో కీఫాల్ అను శిరసు ఛేదించవలెను. ఈ మొదలుగు రోగములయందు మలమును చిక్కవరచునట్టి వర్షతులు అనగా దయాకూజాయి వ్రువయోగించవలెను. ఈవస్తువులతో మలము ఆటంకమగును అనగా కాశ్చీరినము మాత్రము యివ్వించినదు.

సఫాయి, అను గ్రంథకర్త చెప్పినదేమన యునాని దేశము నందు దయాకూజా, గనగసాల వబతునకు చెప్పదురు. అనగా గన సాలకాయ బెరడు (పోస్తుకాయ) తో చేయబడును. కొందుడు వైద్యులు కేవలము గనగసాలవరతును దయాకూజాయొక్క అర్థమని వర్ణించిరి.

— గనగసాలవరతు చేయునిధానము —

నల్లగనగసాలు, తెల్లగనగసాలు బెరడు సహితము, ప్రత్యేకము 45 మాషములు బనఫ్ మా, తుమ్మజగురు, ప్రత్యేకము 22క్ మాషములు యప్పిమధుకము 10క్ మాషములు, తిమ్మదానిమ్మగింజలరిసం 90 మాషములు, తెల్లకక్కర శిరమాషములు, యీవస్తువులతో దయా కుజాచేయవలయును.

మరియు యిటులనే చల్లని నీళ్ళతో కాపాడవలెను. ఊపిఁతి త్తుల వాపునందు పిత్తసంబంధముగు వాపుభేదములోనుండి కలగజేసిన సుభ్రోవరచునట్టి వరబత్తులు అనగా తేనె నీళ్లు విరోచన జైవధములు, యవగంజి, రోగిదశానుకూలముగ వ్రువయోగించుట యోగ్యమగును. దస్తూరుల్ యిలాజ్ అనుగ్రంథమునందు వ్రాయబడినదేమనగా పూపిరి తిత్తియొక్క వాపు పిత్తసంబంధమువలన కలిగినచో నదిపిత్తసంబంధము గు వాపులలోదనియు నీవాపుకు చికిత్స తినమనియు గ్రహించవలె

ను. ఈక్రింద వ్రాయబడిన మాత్రలు నోటిలో నుంచుకొనటలాభ దాయకమగును.

—నోటిలోనుంచుకొను మాత్రలు చేయు విధి—

యష్టిమధుకము నేతిబీరగింజలపవ్వు దోసగింజలపవ్వు నిశస్త క తిరాగోందు యీవస్తువులను మెత్తగానూరి బేదానాగుజ్జనందున్న కోడి గ్రుడ్డు తెల్లసానయందున్న కలిపిమాత్రలు చేయవలయును. ఈరోగము గొప్ప భయంకరముగా నుండును. మరియు పూపిరిని తినావు, వ్రక్కవా వు రొమ్ముయొక్క సమస్త వావులయందున్న రొమ్మునుండి యీవస్తు రతూబతు మలము వెడలిపోవునటుల పరిశ్రమచేయవలయును. ఇట్టిరోగి కి చల్లని వస్తువులను పానముచేయించుట అవశ్యము కలిగినచో చెమ్మ నుకలిగించునట్టియు పరిశుభ్రత నొందించునట్టి వస్తువులను పానము చేయవలెను. అనగా దోసకాయరసము, తర్బూజాకాయరసము, మరియు నేతిబీరకాయరసము, పులుపులేని శింజీక లాభదాయకమగును నిది రొమ్మును మలరహితముగా చేయును. వృష్ణము దాహముకూడా శాంతి నొందించును.

యత శేవ యను గ్రంథమునందు వ్రాయబడిన వస్తువులను చెప్పి చున్నాను. అనగా చెమ్మను మెచ్చించునట్టియు మలమునుండి పవిత్ర ము నొందించునట్టి వస్తువులు అనగా వినబోగోలుగింజలగుజ్జ, తామర పూలు, పెద్దపాయలాను, కాహు, పుల్లదానిమ్మ, తియ్యదానిమ్మకాయల రసము, మొగలిలరఖు, పన్నీరు, కలువపూలమ్మపు, జహర్ మోహరా (కరువచ్చరంగుల రాము) మరియు యీక్రిందవ్రాయబడిన లేపనము లు లాభదాయకమగును.

—లేపన విధి. —

తెల్లచందనము, కర్పూరము, నేతిబీరగింజలపవ్వు, యెండుధని యాలు, కాహు, యీ మొదలగు వస్తువులు మెత్తగానూరి పన్నీరులో కలిపి రొమ్ముపై లేపనము చేయవలెను. మరియు పొట్టయొక్క వాతము

గుల్లనరములయొక్క ఆవిరివరమాణువులును హానికలిగించుచున్నవి. కాబట్టి వృష్ణవస్తువులు వాతమును హరించుచున్నవి. గనుక అట్టివస్తువులను పయోగించవలయును.

మరియు, ఎల్లప్పుడు ఆనూశయమును పేగ్రులను పూర్ణముగా నుంచకూడదు. మరియు, శ్వాస వెంట వెంట వచ్చుచుండిన సిసబ్ గోల్ గింజలగుజ్జ, మృదునినోచర జౌషధముతో కలిపి ఆపిఆపి, నిష్పవలెను. ఉష్ణోదకముతో రొమ్ముపై కాపడము చేయవలయును. దీనివలన శ్వాస సమాసముగవచ్చును. నొప్పియుండినచో శాంతి నొందును.

లాభము :- ఆవృషుకలిగియుండు వాపునందు చీము ప్రవేశించి బ్రీద్దలగుటకు సిద్ధముగానుండినచో శ్వాస బిగబట్టివచ్చుట రొమ్ము బరువుగానుండుట నొప్పి మొదలగు లక్షణములు అధికముగానుండ తటస్థించును వాపుబ్రీద్దలయిన దినమునందు చలితో జ్వరమువచ్చును. మలము నవ్యముగా వెడలకుండిన చీమువెడలుటకు పరిశ్రమచేయవలెను అనగా నఫ్ఫెపుల్ మిద్దా (పుష్పిలో కళ్యేవచ్చుట) యందు వర్ణించబడియె. ఈ ప్రకరణముయొక్క అంతమందుకూడ వర్ణించబడియె. బహుశ ఊపిరితిత్తివాపు వ్యయి నొందుట వలన అనగా శ్రోధము కఠినమగు పరిశ్రమ, ఆయాశపడుట, వాంతి మొదలగు కర్మల వలన వాపు బ్రద్దలగును. కేవలము రక్తము అపక్వమగు చీము వెడల నారంభించినయెడల అట్టి సమయమునందు తక్షణమే శిరావేదన చేయవలెను. మరియు, నోటినుండి రక్తము వెడలునట్టి చికిత్సలు యందారూఢముగ నుండవలెను.

(2) భేదము. అనగా వాపు కలిగించునట్టి మలము శుద్ధకఫ మయిన యెడల జగురు, నోరుజిడ్డుగానుండుట, ముఖకాంతి యెరువు లేకుండుట, శ్వాస మిక్కిలి కష్టమునుండుట, రొమ్మునందు వృష్ణము తక్కువగానుండుట, ముఖము బరువుగానుండునటుల కనిపించుట జ్వరము కలుగుట భారముగా నుండునటుల తోచుట, యా మొదలగు లక్షణములు

ణములు కలిగియుండును. మరియు లోపటి యతరఅంగములవాపు జ్వరములేనిదే కలుగనేరదని గ్రహించవలయును. దీని విశేష తానూన తా మలాసారము గ కలుగుచుండును. ఒక్కొక్కప్పుడు పూపితిత్తుల యందు నీరు చెమ్మ ఒకటి గా ఖనీభవించినయెడల రోగియొక్క దశ జలోదరము గల రోగిదశకు సమానము గానుండును. స్వజ్వరము యెల్లప్పుడు నిలిచియుండును. ఆరంభమునందు వృష్టసంబ ధముగు వాపు యొక్క చికిత్సయందు ఆయాధముగా నుండవలెను. అనగా శరీరమునకు మృదుత్వము కలిగించవలయును. తదుపరి మలమును తొలగించునట్టి ఔషధములను లేవనచేయవలెను. దీనివలన కదాచిత్ మలము తొలగి పోవును. కొన్ని దినములు గడచిన పిమ్మట జ్వరముచూరించును. మరియు పకప్పుడు జ్వరముకూడా కలుగనారంభించును. ఇందు విషయమై కఫ సంబంధముగు దగ్గునందు వర్ణించబడియె. అనగా మలమును పకవరముట తీసివేయుట మొదలగు సమస్యలు రెండవ విధముగు రోగముల యందు వయోగించవలెను.

మరియు జూషా, అంజారకాయలు, మెంతులు, యీ మొదల గు వస్తువులకషాయము పానము చేయవలెను. భోజనమునకు బాగడ కషాయము, యవగంజి, గోధుమగంజి, గోధుమపొట్టులో చేయబడిన గంజి, తేనె, నెయ్యిచేర్చి పానము చేయవలెను. మరియు మలము నిలిచియుండినయెడల 9 మాషములు బనప్షా, గింజతీసిన ద్రాక్షకాయలు 50, యష్టిమధుకమా, ఒకతులము, అంజారకాయలు. 5 యీ వస్తువులు నీళ్ళలో వేసి కషాయముకాచి యీ కషాయమునందు రోగ బలానుసారముగా కేలకాయగజ్జ కలుపుకొని వడియబోసి బాదంనూ నె చేర్చి పానము చేయవలెను. మరియు శరీరము మృదువు గానుండిన హబ్బుల్లాస్ (వేపకొత్తులు) వగ్బత్తు పానము చేయవలెను. మరియు రుబ్బుఅబీ లాభదాయకముగును. మరియు వుమ్మితోకూడా సహజముగ చీము వెడలివచ్చుట కుపాయములు లాభము సహితము యావ్రకరణ తమందు వర్ణించబడును.

(3) వ-భేదము అనగా వావు కఠినముగా నుండును. ఈరోగము రెండువిధములు. (1) ప్రధమత వావు వుష్ణముగా నుండును. అందుండి వుష్ణచులము సప్తమొందును, శేషచులము కఠినత్వమునొంది రాయివలె నగును. ఇందు విషయమై గొప్ప భయముకలదు. మరియు ప్రాపిరితిత్తుల వావు కఠినత్వము నొందుటవలన కలుగు లక్షణములు అనగా శ్వాస మిక్కిలి కష్టముగా వెడలుట, పొడిదగు వెంటవెంట వచ్చుట, వుష్ణము తక్కువగా నుండుట మొదలగు లక్షణములు కలిగియుండును.

రెండవ భేదమునందు చల్లని మలము చిక్కని శ్లేష్మము, ఈరోగమునకు కారణముగును. దీని చిన్నఃకులు ఈరోగము బహుకాలము గడుచుటవలన శ్వాస కష్టముగా వెడలనారంభించును. పొడిదగు కలుగ నారంభించును. అనగా దగ్గునందు శ్లేష్మము వెడలకుండును. రొమ్మునందు వుష్ణముతగ్గిపోవును. గాలిసీలుటకు సప్తముగానుండును. మరియు రొమ్మునందు వుష్ణములేకపోవుటయే ఈరోగమునకు హేతునని గ్రహించ వలెను. ఈరోగియొక్క రొమ్మునందు వాతముగాని, కఫసంబంధముగు మలముగాని యుండును. యీరోగికి వుష్ణవాపు మారిపోవుట వలన యిటుల తటస్థించును. ఈకారణమువలన మెత్తని భాగములు సప్తమై, రిక్తభాగము రాయివలె శేషించియుండును.

లాభము:—ఒకప్పుడు ప్రాపిరితిత్తుల కఠినవావు యందు కఠినత్వము సంభవించును.

హకీం షికందర్ వలించినదేమన, నేనొక రోగిని చూచితిని. ఆరోగిపొడిదగుతో బాధపడుచుండువాడు. ఒకప్పుడు అతను దగ్గినప్పుడు నోటివెంట ఒకరాయి పగిపోయినది ఆరాయి మూత్రాశ్మరి రాయివలె నున్నది. ఆరాయి పడినవెంటనే దగ్గు తగ్గిపోయినదని వచించిరి.

మరియు హకీం యూనూసుగారు వలించినదేమన నేనొక రోగిని చూచితిని. పల్లెరుకాయ సదృశముగా చిన్నగరిగల రాయి కఠినమయిన దగ్గునందు బయటికి వెడలినది, ఆరాయి తూచిచూడగా పత్యేకము 4

తరుబరువు కలిగియుండెను. ఆరాయివడిపోయిన వెనుక దగ్గు తగ్గిపోయినది. కాని, పూపిరితిత్తియొక్క వాపు శిశువ్యాధి వాపుగా మారినది. రోగి ఆరోగమునందు మృతినొందెనని వదించిరి.

శుశుక్లపిరితిత్తుల కఠినవాపు చికిత్స శుశుక్ల

ప్రతివిషయములోనూ, శరీరమును మృదుత్వము నొందించుటకు పరిశ్రమ చేయవలయును. ఇందువలన కఠినత్వము మృదుత్వము నొందును. మరియు దీని విధానమును వర్ణించెద. ఆవిగిరిత్తులు, ఖత్తివిత్తులు, జగురునదు బాదంకూనె చేర్చి అంద, ఆడశిశువుగల తల్లివనుబాలు కలిపి కొద్దికొద్దిగా పానము చేయవలెను.

మరియు బనఫ్ మాత్రైలము, తెల్లమెంతులు, ఖత్తిగింజల జగురు, అవిగింజల జగురు, మొదలగునవి నొంటిగా చేర్చి రొమ్ముపై లేపనము చేయవలెను. మరియు యితరవస్తువులు శరీరమృదుత్వము కలిగించునట్టి ఔషధములు భోజనసానాదులందు చేర్చి నువయోగించ వలెను. మరియు భిషక్ కరులు యీ రోగమునకు చికిత్స చెప్పియుండలేదు.

(సూచనీయము) వాపు బ్రద్దలైన వెనుక బతాణిలపిండి, శనగ పిండి, జొన్నపిండి, మొదలగు వానితో గంజ తయారుచేసి తేనెతో మిశ్రీపరచి వుచ్చుకోవలెను. మరియు, తేనె నీళ్ళు కలిపి పానము చేయుట యీ రోగమునందు మిక్కిలి ఉపయుక్తముగానుండును. అనగా రొమ్మును శుభ్రీపరచును. మరియు, లాక్ కర్బబ్ (Cabage) ఇంగ్లీషులో క్యాబేజ్) అడవినీడల్లి, లాక్, గవ్వపండుకుసాంబ్రాణి, లాక్, గడిదపాలు, లాభదాయకమగును.

లాక్ అనగా రసాయనమని భావము. మరియు యీ రసాయన ములందు జ్ఞానశక్తిని సప్తపరచునట్టి వస్తువును చేర్చుకొందురు. అనగా గనగసాలకాయ బెరప (పోస్తుకాయ) ఖురాస్మాటము, మొదలగు వస్తువులను చేర్చుదురు. యీ వస్తువులవలన దగ్గు సశించును. మరియు లేపనము పక్కమొందినయెడల దానిని బ్రద్దలుచేయునట్టి సమస్యములు

లు చేయవలెను. ఇందువిషయమై లుబనీయొక్క ధూపమునువేసి ఆసాగను నోటితో పీల్చువలెను. రోగిని వున్నతస్థలమునందు కూర్చుండబెట్టి భుజములను తీవ్రముగ కడలించుట చేవలపేరవా, పానముచేయించుట యారజ్జవైకరా, చేతువుచ్చకాయగుజ్జతో, మాత్రోలు చేసి రాశిపరం దునచ్చును నోటిలో నుంచి దానిసారమును కొద్దికొద్దిగా మ్రింగుచుండవలెను. మరియు ఇంగువ, జావళీర్, (ఇదివజ్రకరు దీనియందు దుర్గంధముండును. దీని లోభాగము తెల్లగానుండును.) కలిపి యిచ్చుట యీ రోగమునందు వయుక్తముగానుండును. ఆవాలు, తేనీనీళ్ళతోనూరి వుచ్చుకొనుట వ్రతము. కొందరు వైద్యులు భుజించినవెనుక వమనము చేయించుదురు. ఇట్లు వమనము చేయించుటవలన వావు బ్రద్ధలగును గాని యిందు ఆసాయముకలదు, యెటులననగా ఒకప్పుడు వావు విశేషముగా విడదీసి మలమును ఎకేవర్షాయము వెడలించి గొంతునందు వావుకలిగించును.

మరియు ప్రాచీనవైద్యవరులు బ్రద్ధులుచేయునట్టియు వక్రమునొందించునట్టి యుపాయములను రోగము ఆరంభించి యేడుదిగములు గతించినవెనుక చేయువారు గాని బుద్ధిమంతుడగు వైద్యుడు నిట్టిమార్గమునందు నటించకూడదు. అనగా త్వరపడక సావధానముగా నుండవలెను. ఎదువలననగా వుష్ణము అధికముగానుండకూడదు, వ్యాధియందు వ్రతి (దుర్గుణము) కలుగకూడదు. అట్టితరి వావునిడిపోవును. చీము ప్రవించనారంభించును. రోగికి తనశరీరమునందు లఘుత్వము తోచినచో రొమ్మును శుభ్రపరచుటకై కళ్ళెగాదగుండున్న శ్వాసకఠినముగా వెడలునట్టి ప్రకరణమునందున్న వ్రమ్మియందు చీమువెడలునట్టి ప్రకరణమునందున్న యీ మొదలగురోగములలో చెప్పినట్టి సమపాయములు ఈ రోగమునందువయోగించవలెను. వ్రాపీతిత్తులయొక్క చీము యక్కత్ (Lever) సరములద్వారా యక్కత్ నందుచేరి అచ్చటనుండి మల

మూత్రమువ్వారా వెడలనారంభించును. అనగా రొమ్మలో చీము బంధించు విషయములో వర్ణించబడును.

శ్రిల్ (ఊపిరితిత్తులలో చీము కూడనట్టి తయ) లక్షణములు

కానోగము మొదలునుండి స్నిగ్ధమగు రతూబతు (చెమనీరు) ఊపిరితిత్తులయందు ప్రవించును. అట్టివానికి శిశుకానోగము ప్రత్యక్షమగునని గ్రహించవలెను. ఈరతూబతు శ్వాసను బిగించి మిక్కిలి దగ్గు వుట్టించును. దీనివలన ఊపిరితిత్తులయందు ప్రాణముత్పన్నమైనయెడల యిట్టి కానోగము ఆరోగ్యము చెందుట నుసాధ్యము. యీకానోగము చిరకాలము వరకు నిలిచియుండును. ఒకప్పుడు తరుణావస్థవరకు కేషించియుండును. ఈకానోగము చల్లని ప్రత్యేకదేశమునందున్న, ఉష్ణ శీతల రుతువులయందున్న, తూర్పుదేశములయందున్న, గీమ్మరుతువునందున్న, ఉత్పన్నమగును. మరియు, యీకానోగము గీమ్మయుతువునందు ప్రత్యక్షమైచో అసాధ్యము. మరియు ఉష్ణయుతువునందు యీకానోగముత్పన్నమగుట మిక్కిలి అసాధ్యము. వైద్యవరుల మతమునందు గాయముయొక్క అర్థము కానోగమని భావించబడుచున్నది. నిది ఊపిరితిత్తులలో వ్యాపించియుండును. హకీము కురనీగారు యీకానోగమును మిశ్రకానోగము (ద్వందకానోగము) లలో చేర్చబడినదనిరి. మరియు ద్వందము ఎల్లప్పుడుండటవలన దీనిని తప్పేడిఫ్ (ద్వందసంబంధమగు తయ) కానోగములో ఊపిరితిత్తుల గాయమనిపించును. మరియు కామిలున్సూ అను గ్రంథకర్త యీత్రణము రొమ్మునందు గాని, ఊపిరితిత్తులయందు గాని నుండునని వదించిరి. మరియు యావత్తుంది వైద్యోత్తములు ఈశబ్దార్థమును రొమ్మునందున్న, ఊపిరితిత్తులయందున్న, ఖనీభవించి యుండునట్టి చీములకు శిశు అని వదించియున్నారు. శిశు అనగా క్రోషము తుష్కించుట శరీరము చిక్కిపోవుట, యీకానోగముయొక్క ప్రభావమగును. కాబట్టి ఈ కానోగముయొక్క నామము పెట్టబడినది.

శరీరములోనుండు దీవతంగములను వాచకవైపునుండి చూపించు చిత్రోపకరణము.

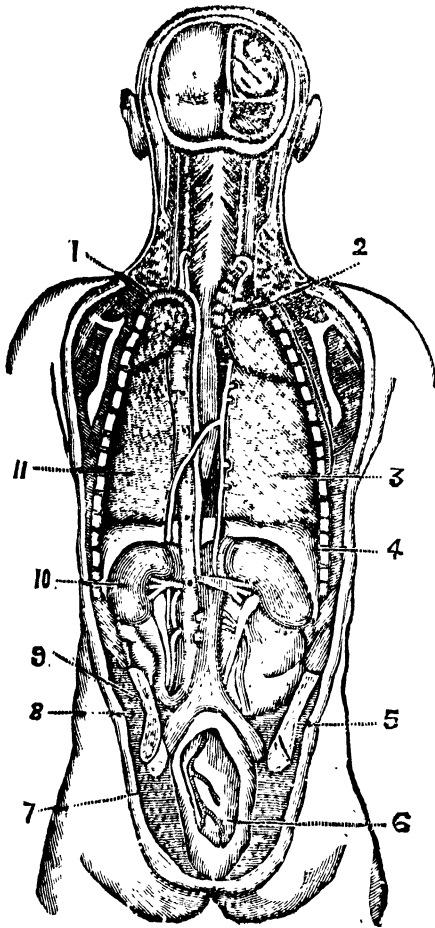

1-2 ఊపిరితిత్తులు (పుష్ప నములు) 3-11 పూపిరితిత్తులమధ్యభాగము. హృదయ కుహారము.

4 హృదయమునకున్న గర్భమునకు మధ్యనుండు పరదా (క్లోమకము)

5 మూత్రపిండముల నుండి మూత్రాశయమునందు మూత్రమును ప్రవేశపెట్టునట్టి నరము.

6 మూత్రాశయము.

7 మూత్రాశయము చుట్ట నుండు శల్యకుహారము.

8 మూత్రాశయమునకున్న మూత్రపిండములకు మధ్యనుండు ఝిల్లిపోర.

9 మూత్రపిండములనుండి మూత్రాశయము నందు మూత్రమును ప్రవేశపెట్టునట్టి నరము.

10 మూత్రపిండములు.

మరియు లహరూఫ్ ఇత్తిసాల్ ఆగాయమునకు చెప్పదురు. నిది మాంససంబంధమగు అంగములలో యుత్పన్నమగుచున్నది. దీనియందు చీముకూడుకొని యుండును. కొందరు దీనిని మెదడునుండి జగుడుగల రతుబతు యెల్లప్పుడు ఊపిరితిత్తులపై ప్రవించుట వలన కలుగుచున్నదనిరి. మరియు శ్వాస రాకపోకల మార్గములు నిండియుండును. శ్వాస

యందు బిగింపు దగ్గునందు రశివర్తము వుత్పన్నమగును. అంతమునందు కక్షి దుర్బలము నొందుచుండును. శరీరము చిక్కి క్రమముగా జర్జించినారంభించును. యధాపి ఈరోగము దమా (కాపశ్వాస) గా కూడను. గాని ఊపిరికిత్తులయందు గాయము:మాత్ర) యుండదు. గాన ఈరోగము గల రోగికి శిల వ్యాధి గలవాడందురు. యీరోగమునందున్న నిజశిల వ్యాధియందు భేదముండును. గాన దీనిని ముందు వర్ణించెదను. శిల (క్షయ) ఊపిరికిత్తుల వ్రణముయొక్క నాలుగు కారణములు కలవు.

(1) తీక్ష్ణమగు సజల (తలయంకి న)వీచిమ దుష్ట జలము) ఊపిరికిత్తులయందు ప్రవించుచుండును. మలము పక్వమొందుటవలనముందు దాని తీక్ష్ణత్వము పూపిరికిత్తిని దగ్ధపరచి ప్రణమును కలిగించును. (2) పూపిరికిత్తులయొక్క వాపునందు ప్రణము కలిగి చీము ప్రవేశించును. (3) పక్కవాపుయొక్క మలముగాని యొమ్మువాపు లేక యొమ్ముయొక్క పొరవాపు (నిది వీపునకు సరూపమునందున్నది,) పక్వమై చీముకలిగి దగ్ధింపబడు నోటినుండి బయటికి వచ్చును. ఈచీము పూపిరికిత్తులపై చేరినచో పూపిరికిత్తులు దగ్ధమై ప్రణమగును. (4) లోపలి కారణమువలన యేదోనొక కారణము అనగా విశేషదగ్గుగాని లేక బాహ్యకారణములలోనుండి అనగా దెబ్బనగుట, అభిఘాతము (క్రిందపడుట) వలన అదురుటవలన యేదోనొక కారణముయొక్క ముఖము బ్రద్ధలగును. లేక చిట్టిపోవును ఇట్టితరి నోటివె ట రక్తము వెడలనారంభించును. మరియు పూపిరికిత్తులయందు ప్రణము కలిగించును. ఇట్లు నోటినుండి రక్తము వెడలునట్టి రోగములలో వర్ణించబడియె. గానబహుదా కార్యమునందు పూపిరికిత్తియందు గాయము శుష్కించుటకు కారణము తీక్ష్ణమగు సజలవలన కలుగుచుండును. మరియు యీరోగముయొక్క లక్షణములు జ్వరము స్వల్పముగా యెల్లప్పుడు నిలిదియుండును. కొన్ని తపేదిఫ్ (క్షయ) యొక్క లక్షణములు మొదలగునవి ప్రకటనమగును. మరియు ముఖ్యముగా జ్వరమధికమయినయెకలదగ్గినప్పుడు

చీము వెడలనారంభించును. చర్మమునందు యెరువుకలిగియుండును. శరీరము అధీనమగుటవలన రాత్రినయమునందుగాని లేక యితరసమయములందుగాని చనుటవచ్చుచుండును. శరీరము శుష్కించుట అంతమునకు చేసినచో నఖములు చల్లగా యుండును.

తపేదిభ్ (క్షయ) రోగమునందు వర్ణించబడియె. దీనియొక్క అంతము వచ్చినయెడల వీవుయొక్క వాపు, కాళ్ళవాపు హరించును. మరియు ఊపిరితిత్తులయొక్క ముఖమునందు మరియు, రోగముల వంక్తిముక్కలు, తంతువులు, చీమునందు వెడలనారంభించును. మరియు దోషము వెడలుచున్నయది. నిది మిక్కిలి దిక్కగాయుండి నిలిచిపోవును. మూర్ఖవైద్యుడు ఆరోగ్యము నొందినదని సందేహించును. ఇట్టిదశయందు రోగి నాలుగుదినములకంటె అధికముగ జీవించియుండజాలడు. ఒకప్పుడు ఊపిరితిత్తుల ప్రణామయొక్క అంతమునందు దగ్గుకలిగి పరిశుభ్రమగు రక్తము వెడలనారంభించును. ఈదశయందు దగ్గుక, రక్తమును ఆపుటకు మపాయములు చేసినచో ఊపిరితిత్తులయందు స్తబ్ధించి రోగిని చంపివేయును. మరియు రక్తమును ఆపనిచో రక్తము విశేషముగా వెడలుటవలన రోగి చనిపోవును. మరియు ఒకప్పుడు శిల్ రోగము గలవానికి (ఊపిరితిత్తులయందు ప్రణామముగలవానికి) యిరుప్పాళ్ళములయందు బొగడగింజలవలె పుల్పన్నంబైనచో, అట్టిరోగి 32 దినములలో మృతినొందును. మరియు బొటనవ్రేళ్ళు ఆకువచ్చరంగు కలిగినను నొసలునందు ఎర్రని గల్లలుకలిగి అందుండి జగురుగల వచ్చని నీరు ప్రవించుచుండిన అట్టిరోగి 4 దినములలో మృతినొందును. మరియు ఇట్టిస్థితియందు తలపై బొగడగింజలతో నమానమగు కురువులు బైలువెడలి వానిరంగు నలుపుగానుండి నొప్పిలేకుండి మరియు క్రూరనిదుర కలిగియుండిన యీ లక్షణములు గలరోగి 40 గంటల కాలములోగాని, 40 దినములలోగాని మృతినొందును.

నూచనీయూ, మెనడుయొక్క చమ్మశ్వాసరోగియొక్క పూపిరితిత్తులపై ఎల్లప్పుడు దిగుచుండును. ఇట్లు దిగుటవలన కొందరిదశ పూపిరితిత్తులయందు ప్రణామును కలిగించుచున్నది, ఇందువలన కొందరు శైద్యులు దీనిని సిల్ అందురు. గాని యిది కృత్రిమము. ఎటువంటి పైనవర్ణించబడియె. ఇందువలన యిప్పుడు నేను కృత్రిమ సిల్ (పూపిరితిత్తులప్రణామ) యొక్క భేదమును పర్ణించుచున్నాను. ఈ రెంటియందు భేదమేమనగా ఈవిధముగా ప్రణామును బ్యక్రము కలుగుచున్నది. అందులో ప్వయగు చెమ్మతప్ప దగ్గులో ఏమియు వెడలకుండును. అనగా నిది శిల్ వ్యాధికి విరుద్ధముగా నుండును. దీనిలో త పిఫ్ (బ్యక్రములో కూడియుండుటయ) అవశ్యముగా కలుగుచున్నది. మరియు పుష్టిలో చీము కలిసివచ్చుట దీనివ్రథావముగును. అనగా అవశ్యముగు రతూబతు (నీరు) చీములో కొద్ది, గొప్ప కలిసియుండును. ఇందువలన యీ రెంటియందు భేదము ప్రకటించుట యోగ్యమైనది. దీనివలన యీ రెండింటి భేదమును గ్రహించవచ్చును. అనగా చీముయొక్క లక్షణములు దుర్గంధముగా నుండుట నీళ్ళపై వేసిన కొంతనేవటికి మునిగిపోవును. మరియు ఈచీమునందు కుళ్ళు విశేషముగా నుండును. జాఖామ్ అయినచో కాల్పుటకు అవశ్యము కలుగదు. దుర్గంధముయొక్క కారణమువలన నీ రట్టి నమయమానంతు తనకు దుర్గంధము నాశికకు తెలియకుండిన నిప్పులో కాల్చుకుండిన అంతవరకు దాని దుర్గంధము తెలియకుండును. మరియు చీముయొక్క దుర్గంధము శల్యము కాల్చుటవలన ఏవాసనగా నుండునో ఆటిగంధము కలుగును. ఒక్కొక్కప్పుడు తక్కువగా వశ్యమొందిన కారణమువలన చీముతోకూడా నెత్తుకు మిశ్రమమై వెడలనారంభించును. దగ్గునందు పొక్కులు, ముక్కలు కలిసి వెడలుచుండును. ఈ కారణమువలన గాయము చెక్కినటులు రేగియుండును. మరియు కఫము దీనికి విరుద్ధముగా నుండును. కఫమును నీళ్ళపై వేసినను నిలిచియుండును గాని మునగనేరదు, అన్నిపై వేసి కాల్చినచో దుర్గంధము కలుగకుండు

ను. యిటుల చీముకాల్పాటవలన దుర్గంధము వచ్చుచుండును. కఫము అట్టి దుర్వాసన కలుగనేరదు. మరియు కఫముచుండు రక్తముగాని, వక్కులుగాని కలిసియుండవు. యిటులనే చీము వ్రోణమునుండి రిక్తదశ పొందజాలదు. మరియు ఎల్లప్పుడు సిల్ (పూపిరితిత్తులగాయము) జ్వరము, రెండవజ్వరముతో కలిసియుండును. అసగా చతురాహిక, త్రియాహిక, ఏకాహిక, సప్తాహికాది జ్వరములలో కలిసియుండును. ఈజ్వరము లన్నిటికంటె సప్తాహికగాని, ఆహికజ్వరము క్రూరమయినదని గ్రహించవలెను. ఎటులననగా యీజ్వరస బంధమును మలము వాతము వలన కలుగుచున్నది. దీనిదికల్ప యేమీ సంబంధము కలిగియుండదు. మరియు పూపిరితిత్తుల పుసాయము ఆరంభమునందు కఠినముగానుండును తదుపరి అనంభవముగా నుండునని గ్రహించవలయును. పూపిరితిత్తుల గాయము కుదురుటయందున్న, కుదురుకుటయందున్న, వైద్యుల యొక్క మతభేదము కనిపించుచున్నది. కొందరు పూపిరితిత్తుల వ్రోణము కుదురుట దుర్లభమందురు. ఎందుకనగా పూపిరితిత్తులు ఎల్లప్పుడు గతి గలిగియుండును. చీము, మానుట యీనంగతియందు దుర్లభముగాయున్నది. అసగా గాయముగల అంగము నెలివి యుండవలెను.

హకీంజాలీనూస్ గారు వదిలిన జేయనగా యీ అంగము యొక్క గతి దాని వ్రోణమును బాగుపడుటకు అటంకపడుచు జాలదు. మరియు వేరకారణము గతితో సంబంధములేకుండవలెను. ఈవిషయమై ప్రమాణము కలిగించుచున్నది. అసగా పొంకూడా స్వేదా గతి కలిగించుచున్నది. మరియు పొరయొక్క గాయము కుదురుటకు దీనియొక్క విరోధముండనేండు. ఇచ్చటకూడా దానియొక్క వాక్యముకలను. అసగా గాయము కుదురుటకు కారణము సరము ముఖము విశిష్టపుటవలనగాని ప్రేలిపోవుటవలనగాని తలస్థించి దీనివలన వాపు కలిగి చీము చేరకుం దినచో యిట్టిగాయము మానిపోవును. మరియు వాపునందుచీముకూడా పుల్చన్నమైనచో దీని కారణము వాపుగాని లేక దోషముయొక్క తీక్ష

త్వమువలన దగ్గయొందినకారణమైనచో అట్టివ్రాణము కుదురుట దుర్లభమగును. అనగా చీముతో రిక్తమగువరకు గాయము కుదురజాలదు. మరియు గాయము దగ్గతో శుభ్రతనొందును. అనగా మలము దగ్గవలన వెడలిపోవును. దగ్గ వ్రాణమును విశేషముగా పెంచుచున్నది. మరియు దగ్గయొక్క గతి నొప్పిని అధికపరచుచున్నది. నొప్పి మలమును గాయమునుండి నీడ్చుచుండును. ఈ గాయము మానుటకై శుష్కశౌఖ్యధము లుపయోగించినయెడల దగ్గ రొమ్మునందుగరి అధికమగును. చీమును అప్పిచేయును. బైటికిరాకుండ అపివేయును. కాబట్టి మృగువగు చమ్మగల శౌఖ్యము లుపయోగించినచో నీశౌఖ్యములు గాయమును అకుషచ్చరంగు కలిగించుచున్నయవి. ఇటుల గాయము కనరురంగు కలుగుటవలన కుదురజాలదు. ఇటులే పూపిరితిత్తియొక్కనరము మిక్కిలి వెడల్పుకను కలిగిన గాయమును. మరియు నాలుగువిధములగు వ్రాణములు ఇటువంటి నరములపై లేదినయెడల కుదురుట మిక్కిలి అసాధ్యమగును. ఇట్టివ్రాణములయందు శౌఖ్యసారము ప్రవేశించువరకు రోగి మిక్కిలి దుస్థులమును పొందుచున్నాడు. చల్లని వస్తువులు బొత్తిగా ప్రవేశించజాలవు వృష్ణవస్తువులు నొప్పిని కలిగించును. వ్రాణముమానుటకు శుష్కశౌఖ్యము లుపయోగించవలెను ఇట్టి శుష్కశౌఖ్యములు జ్వరమునకు హానికలిగించును. మరియు గాయము పూపిరితిత్తి ముఖమునందు కలిగినయెడల దీనిచికిచ్చకూడా దుర్లభమగును. గాని నిది కుదురుట యోగ్యమగును. గాయము పూపిరితిత్తి ముఖముయొక్క లోపలిపొరయందుండును. పూపిరితిత్తి ముఖముయొక్క మాంసమునందు చేరకందిన నట్టి వ్రాణము కుదురుటకు యోగ్యము గానుండును.

లాభము :- సిల్ (పూపిరితిత్తులు చిక్కట వ్రాణము కలుగుట)

యొక్క వ్యాధి బహు స్వల్పరోగులకు కుదురుచున్నది. మంచి వ్రాణము వీలుపడినయెడల సమయముకూడా విశేషముగా దోరుకును. తదితర వ్రాణములందు యోవనము తగ్గువరకుండును. మరియు హానికేవలము

రయినోగారు వదించుచున్నారు, నేను ఒకస్త్రీని చూచితిని యారోగముతో యిరువదిమూడు సంవత్సరములవరకు జీవించుచుండెను. మరియు నీరోగము చల్లనిదేశమునందు చలియుతువునందు విస్తారముగా వుత్పన్నమగుచుండును. మరియు నిదివడు నెనిమిది వత్సరములు వయస్సు మొదలు మాప్పది వత్సరముల వయస్సుల వారికిన్ని చిన్నరోముగల వారికిన్ని పొడవుమెడ గూనిగలవారికి కంఠమునందు, పీకె బైటికి పొడుచుకొని యుండునటుల యుండువానికి మరియు భుజములపై మాంసము లేనివారికి వీవుపై యీకెలు తీసినకోడివలె యుండునటుల యుండువారికి విశేషముగా యారోగము కలుగుచుండును. మరియు చల్లని ప్రకృతిగలవారు యీవిషత్తునందు చిక్కి బాధనొందుచుండుట.

❖ శిల్ (క్షయరోగ) చికిత్స. ❖

అరంభమునందు బాసలిక్ అను సిరను ఛేదించవలెను. యేవైపునందు నొప్పికలదో అవైపునందు శిరావేదనము చేయవలెను. ఇతర రక్షణము లవశ్యముగా నుండిననేతప్ప లేనిచో ఔరకర్మగాని శృంగములవల్లగాని శస్త్రమువల్లగాని రక్షలువేయవలెను. ఈరోగముయొక్క మలము తలనుండి పూపిరితిత్తువైపు దిగుచుండినయెడల కీఫాల్ యొక్క శిరావేదనము చేయవలెను. యవనత్తు పీత (యెండ్రీ)కాయలతో వుశికించినది యారోగమునందు లాభదాయకమగును. మరియు అజాయెనుల్ ఇంతిఖాబ్ అనుగ్రంథమునందు వ్రాయబడియున్నది. అనగా పీతలు (యెండ్రీ)కాయలు యారోగమునందు మిక్కిలి లాభదాయకమగును. రోగి వీటిని తినుటవలన గుణము కలిగినచో మేకపిల్లల కాళ్లు పీతలకు బదులుగా నుపయోగించుచుండవలెను. మరియు శరీరము మృదుత్వము నొందినయెడల యవగంజయందు హబ్బుల్లాస్ (వేపితిత్తులు) కలిపి పానముచేయవలెను. కురుసెద్దుకుబా, దీనిని చేయుకృమము ఈ గ్రంథచెప్పచున్నాను.

—కునకద్దరుబా అను ఔషధము—

వంటజేగుడు, నిశస్త్ర, గలబిపూలు, ఇవి ప్రత్యేకం 14 మాషములు, కహరోబా, వేపిదిత్తులు, నివి ప్రత్యేకం 21మాషము, కాల్పినవీరలు, ఖుర్బావిత్తులు, తెల్లచందనము, నేతివీరదిత్తులు, దోసదిత్తులవప్పు, వందిరిదోసదిత్తువిత్తులవప్పు ఇవి ప్రత్యేకం 85మాషములు. కావిరాయి 10క మాషములువగడచూరు, కతిరాగోండు, తబాక్షిరీ, శాదకజీషగసూల్ ఇవి ప్రత్యేకము 15కమాషములు, తుమ్మజగుడు, యష్టిమధుకము, ఇవి ప్రత్యేకము 24క మాషములు. కర్పూరము 6 రతులు యీ యెడలగువస్తువులను చూర్ణించి వస్త్రుగాలితయొనప్పి బేదానా జగురుతోనూరి బిళ్ళబుచేసి యంచుకొనవలెను.

రెండవ చికిత్స

ఉష్ణమును తగ్గించుటకై తపేడిఫ్ (క్షయ) యొక్క ప్రకరణమునందు చూచుకొనవలెను. దానితోకూడా యీ అంశమునందు దష్టి యుంచవలెను. అనగా ఏవస్తువు నేవించుటవలన గాయమును సుభ్రవరది వచ్చునీడి చీము యొక్క మలమును పరిశుభ్రిత నొందించునో దగ్గును స్వప్వరది గాయమును మాన్పునో అట్టి వస్తువులు వాడుక చేయవలయును. గాని మంటును కలిగించునట్టి వస్తువులను మాత్రము వ్రవయోగించకూడదు. మరియు, పూపిరితిత్తి గాయముతో కూడా హమ్మాయెహపీనా (ఇది యొక జ్వరము) ఏనో ఒక దోషము యొక్క ప్రష్ణమగుటవలన వ్రుత్పన్నమగును. లేకుండినచో గాడిదపాలు, చనుపాలు, పానముచేయుట అన్నివస్తువులకంటె లాభదాయకమగును. మరియు, ముందు పూపిరితిత్తుల గాయము వ్రుచ్చి అందు చీము చేరిన యెడల నిది కుదురుట అనంభవము. మంచి చికిత్స చేసిన యెడల కుదరకలుగును గాని గాయము సమానముగనుండవలెను విశేషముగ పెరుగకూడదు. పూపిరితిత్తుల యితరభాగములు చెడిపోకూడదు. మంచి చికిత్సవలన ఆరోగ్యము కలుగగలదు. అనగా ప్రధాన దినమున నోటి

తెలుగు రక్తము వచ్చిన యెడల ఊపిరితిత్తులనుండి వచ్చిన రక్తముని నిర్ణాకణాలిగినచో అందు వాపు జనించుటకు ముందుగా చికిత్స ఆరంభించవలెను. అనగా హాకిం జాలినూనె గాఢ పచించియున్నారు. ఒక మనుష్యుని నోటినుండి రక్తము వెడలనారంభించెను. ప్రారంభ దినమునందే చికిత్స ఆరంభించితిని ఆసుశుష్యుడు అరోగ్యమునొందెను. ప్రథమ దినమునందు ఆరోగి దళకనిపెట్టకపోయినచో దానిదశ విరుద్ధమగును. మరియు, చికిత్స ఉపాయములు వర్ణించియున్నాను. మరియు, సర్వదా రోగిని తిరుగునియ్యకూడదు. తక్షణమే శిరావేదనచేసి కొద్ది కొద్దిగా రక్తము అనేకపర్యాయములు వెడలించవలెను. దీనివలన రక్తము పూపిరితిత్తులనుండియు వాటిసమీపమునందుండియు వెడలివచ్చును. మరియు రక్తము పూపిరితిత్తులయందు సహాయ్యము చేయజాలదు. ఇందువల్లనే రోగియొక్క చేతులు కాళ్లు మర్ధించుట బంధించుటకు ప్రశంసచేయుచున్నార మిక్కిలి పుత్రసాయమేరునగా ముందుపుష్టమునకు సంతృప్తవరచుటకు పరిశ్రమచేయవలయును గాని గాయమునకు యోగ్యముగానుండు ఔషధములలోనున్న షక్యతులలోనున్న ఉష్ణమును శాంతినిొందించునట్టి వస్తువులను చేర్చుకోవలయును లేక ఎల్లప్పుడు జ్వరచికిత్స యందా రూఢముగ నుండవలెను.

మరియు యెన్నడు గాయముయొక్క చికిత్స చేయవలెను. ఒక దినము జ్వరచికిత్స చేయవలెను. ఒకదినము ప్రణామమునకు చికిత్సచేయవలెను. ప్రత్యేకముగా ప్రాంతకాలమునందు ప్రణామమునకు చికిత్సచేయవలెను. సాయంకాలమునందు జ్వరచికిత్సచేయవలెను. మరియురోగము కనుపించినవెంటనే వైద్యుని వద్దకు వెళ్ళి చికిత్స చేయించుకోవలెను. ఇట్లు ఆరంభమునందు చికిత్సచేసినరోగియొక్క గాయముమానిపోవును. ప్రణామమునందు చీము ప్రవేశించినచో యేవస్తువులు పరిశుభ్రత నొందిచి మలమును తీసివేయుచున్నచో అట్టివస్తువులను లేవనము చేయుటవలన రోగికి గొప్పలాభము కలుగగలదు. రోగి శక్తిదుర్బలముగా నుండిన

చో యవగంజయందు వీరలు (యెండ్ర)కాయలు) దుప్పిపిల్లలమాంసము మేకపిల్లలకాళ్ళుచేర్చి వ్రసికింది యిప్పించవలెను. మరియు శరీరము మృదుత్వమునొంది అపివేయవలసిన అవశ్యము కలిగినచో బొగడవూల వర్షత్తు పానముచేయవలెను. మరియు ఆధీరా యవగంజయందు వేసి కాది యివ్వవలయును. దగ్గు విశేషముగా నుంసినచో ఆయవగంజయందున్న రోగిపానముచేయునట్టి సీశ్యయందున్న కాహునిత్తులుచేర్చి కాచవలెను. రోగియొక్క శరీరమునందు మలముండినయెడల శిరా వేదనము చేసినవెనుక రేలకాయకషాయముతో శరీరమును మృదుకరచవలెను. రొమ్మునందు చెమ్మగాని శుష్కత్వముగాని యుండనట్టిరోగిదశ అయినయెడల రోగితత్వమునకు అనుసారముగ దగ్గు ప్రకరణమునందు వర్ణించిన నమసాయములను నుపయోగించవలెను. ఈరోగమునందు. వర్షపునీరు అన్నిటికంటె వుత్తమముగా నుండునని వర్ణించెను.

మరియు హకీ సేకలరీయిన్ గారు వదించినదేమనగా నేను యీరోగమునందు షరీక్షించితిని. అసగా నూతనముగా చేయబడిన గుల్ఖందు యిది ఆసంవత్సరములో చేయబడినది వ్రవయోగించవలెను. రొట్టెతోకూడా కూరవలె తనకు కావలసినంతవరకు తినినయెడల అతివుత్తమముగా యుండును. నేను ఒకస్త్రీని చూచితిని. ఈరోగము ఆస్త్రీకి విశేషమైనది. ఆరోగి జీవించుటకు బొత్తిగా ఆశవదనినవి. అట్టిస్థితియందు నేను అరోగియొక్క దిక్కి గుల్ఖ దుతోచేడితిని. ఆరోగి రోగము యావత్తు తగ్గిపోయి ఆరోగ్యమును పొందెను. శరీరమునందు మాంసము కలిగి స్థూలముగ నుండెను. ఆరోగికి యెంత గుల్ఖందు తినిపించితినో చెప్పజాలను. ఇతరులు సమ్మజాలరని భీతినొందుచున్నాను. యీదికిల్పయందు భోజనము కవుజవత్తీ మాంసమును యిప్పించవలెను. మరియు పూరేషువత్తీ, లకుముకవత్తీ, చకోరవత్తీ మొదలగు వత్తులు మాంసమును వేయించి యివ్వవలెను. మరియు చహురులేక వేయించిన నూతనముగు చేవలు మిక్కిలి మంచిది. ఈమధ్యకాలమునందు జ్వరముకాని,

పుష్కముకాని పుష్కమునచో యవగంజి, వీరనుచేర్చి యివ్వవలయును పాలు పానమునరించు నమయమందు అనేకలంకముల రక్షణము చేయవలెనని గ్రహించవలెను. అనగా జ్వరమునందు పాలువయోగించకూడదు. చనుపాలు పానముచేయవలసివచ్చినచో రొమ్ముతోనే పీల్చవలెను. మరియు గాడిదపాలు యిచ్చినయెడల ఆగాడిదె యవ్వనవయస్సు గలదిగా నుండవలెను. దానిపిల్ల నాలుగయిదు మాసముల వయస్సుగలదిగా నుండవలెను. పాలు పిండునట్లైతే, పాలుంచునట్టి పాత్ర అనేక పర్యాయములు నీళ్ళతో కడుగవలయును. కడిగినపిమ్మట పనిత్రామగునట్టి పాత్రగా నుండవలెను. పాలను కాచకూడదు. పింగాణి మొదలగు గ్లాసుగాని, సీనపుకళాయి గ్లాసుగాని పువయోగించవలెను. పాలు పితుకడలంచినప్పుడుగాడిదను రోగివద్దకుతీసుకొనివెళ్ళి ఒకపాత్రయందుస్టోదకము పోసి యుంచవలయును. పాలయొక్క పాత్ర వైద్యుని నమ్మతియందున్న, రోగియొక్క రుచియందు నిర్భరముగా నుండును. మొదటిదినము 52కి మాషములు పాలారంభించి పిమ్మట రోగి దశానుకూలముగా నొచ్చించవలెను. శరీరమునకు దుచిగా నుంకినచో ఒకమాషము సాంబరలవణము, నిశస్త 1కి మాషములు మొదలు శ్క మాషములవరకు పాలలోకలిపి పానము చేయవలయును. కొందఱు వైద్యులు పాలు అర్ధశేరువరకుండవలెనని వదించిరి. గాని నిజములో దీనివ్రామాణ మవునరములేదు, రోగిదశకు యోగ్యముగా నున్నంతవరకు పానము చేయవచ్చును.

మరియు వుస్తాద్ హక్కి మహమ్మద్ ఫరహాగారు వదించినదేమనగా పాలు పానముచేసినచో యేవిధమగు యితరభోజనములు యివ్వకూడదు. పాలవలన ప్రయోజనము కలిగినచో మూడు సప్తాహములు (మూడువారములు) యివ్వవలెను. మేకపాలను పానము చేయుటవలన లాభమేమనగా అందు నీళ్ళుకలిపి కాలినరాయి అందులో వేయవలెను. దీనివలన నురుగువచ్చును. నీళ్ళు యినికిపోవును. మరియు యాపొంగిన పాలు పొయ్యిమీద నునిచి కాచిన పాలకంటె వచనమగుటలో అతి

యత్తమముగా నుండును. దగ్గు అధికముగా నుండినచో కిరీరాగోండు (బాదంజగురు) యిప్పించవలెను. ఈరోగియొక్క శరీరములో అజీర్ణము కలిగించుట యుచితమైనచో పాలలో పరాశిన, (ఇదిఒక గడ్డి తెల్లగను ఎక్కిగా నుండును) చేర్చి యివ్వవలెను. మరియు ఆమాశయమునందు దుగ్బలము గలిగియున్నయెడల అక్షవికరిశీపాకురోగాని, జీలకఱ్ఱరోగాని నిప్పించవలెను. శరీరము మృదుత్వము కలిగించుటకై చెప్పబడిన వాసిని రోగి శక్తి నననంది ఉపయోగించవలయును. సావధానముడై యుండవలయును. శరీరము మృదుత్వమొందినచో శక్తిలిగ్గుకూడదు. ముఖ్యముగా యలములేకండిన గ్రహణి సంభవించినచో సపూపుప్రత్తిక (ఇదిసంయోగ బోషధము) మరియు అధీరా యొక్క సారాయిని యిప్పించవలయును. దీనిని పరాబహుబ్బుల్లాన్ (వేపిలిత్తుల సారాయి) అందురు. మరియు పాలు పుచ్చుకొను మధ్యకాలమునందు బ్యరతున వచ్చుచుండిన పాలను ఆపివేయవలెను. కిర్పూపు మాత్రాలు ఉపయోగించవలెను. బ్యరముతోకూడా అజీర్ణమయొక్క అవశ్యము కలిగినచో వెన్నతీసిన చల్ల నువయోగించవలయును. తివేదిఖ్ రోగమునందు షజ్జగ పానము చేయుటకు విధియు, దీనియుపాయముల వర్ణనముచెప్పబడును. మరియు యవగంజి పీకలతో చేర్చి వండునట్టి విధానము అనగా పారుచుండునట్టి మంచినీళ్ళయందు నివళించునట్టి పీకలను దెబ్బి ఒక గంట ఆగి దాని గిట్టులు, కాళ్ళుతీసి వేరుచేసి దాని పొట్టచీల్చి ఉవ్వతో వలువూరు కడుగవలెను. ఇటుల కడుగుటవలన దానియందుండు వగరు నశించును. తదుపరి యీకడిగినదానిని యవగంజియందు వేసి విధిపూర్వకముగా కలిపి పానము చేయవలెను. పీకలలో ఆడపీక మిక్కిలి ప్రత్యమముగా నుండును. దీనిని గ్రహించుకృమము అనగా పీకపై నూదిగ్రుద్దినచో పాలవంటి రతూబతు అందుండి వెడలనారంభించును. పీకలను కడుగుటకై ద్రాక్షతీగె కాల్చిన బూడిదెప్రత్యమముగా నుండును. మరియు గుల్ఖిండుగాని, మరియు యేనస్తువులుగాని ప్రవయోగించుటవలన శ్వాస బిగ

బట్టిన యెడల యోగ్యమగు రసాయనములతో ప్రసాయములను చేయవలెను. అనగా సపూపుసర్తాక (చూర్ణించిన బొవధము అ.దులో వీరలు చేర్చినది) లాభదాయకమగును.

◆◆◆సపూప సర్తాక చేయు విధి◆◆◆

ఎండ్ర) గాయలు కాల్చిన బూడిద దీరివర్ణనము చేప్పబడియె. 80 మాపములు సమగె అరబీ (తుమ్మకొండు, గిలెగవరసి, ఇది ప్రత్యేకము 17½ మాపములు తెల్లగసగసాలు, నల్లగసగసాలు ప్రత్యేకం 8½ మాపములు, కతిరాగోండు 10½ మాపములు, ఈ కస్తువులను చూర్ణించి వస్త్రుగాలితమునర్చి 7 మాపములు గాడిదెసాలుగాని, వూబ్ పరబతులోగాని, గసగసాల వరబకులోగాని ఉపయోగించవలెను.

◆◆◆వీరలు (ఎండ్ర) కాములు భస్మము చేయు విధి◆◆◆

ఉత్తమమగు వీరలను మట్టి సాత్రయందుంచి ఆహారీమూతి మాసి పువ్వుబూడిదనూరి సంధిబంధముచేసి ఒక అహారాతి) పొయ్యి మీదనునుచి మంటచేసిగాని పురమువేసిగాని సాంగశీతలమున మెత్తగా నూరి భస్మము, ఉక్తబొవధములలో చేర్చుకొనవలెను.

రోములో నీరు నిలిచిపోవు లక్షణములు

రోమునందు చీము నిలుచునట్టి విధా మేనున రోముయొక్క వాపుగాని ప్రక్కవాపుగాని ఉబ్బితిత్తివాపుగాని బద్ధలై దాని చీము ఆస్థమునందు అనగా పూపిరితిత్తులకు రోముకు మధ్యనుండు ప్రదేశములయందు ఒకటిగా చేరియుండును. అచీముయొక్క చిక్కదనము వలన ఆపారమంధముగానుండుటవలన పూపిరితిత్తులపై చుట్టబడిన పొర వలన పూపిరితిత్తులయందు ప్రవేశింపజాలకుండును. కాబట్టి మలమూత్ర మార్గములనుండిగాని కాండించినపుడుగాని బైటికి వెడలిపోవును. మరియు, రోములోనుండి పుమ్మియందుకలిసి వచ్చుచుండిన దీని ప్రకృతిమార్గము పూపిరితిత్తులగును. మరియు, పూపిరితిత్తులయందుండినను

తేక అందుచేసిన దీనిని తీసివేయునట్టి మార్గముగను. మరియు, నోటి మార్గమునండి ఒకవృక్షు పూపిరితిత్తుల చిక్కని చీము గుండెయొక్క నరమునందు చేరుచున్నది అచ్చటనుండి యకృత్ (Lever) యందు చేరుచున్నది. పిమ్మట పలుచనై మూత్రమార్గమునుండి వెడలుచున్నది గట్టిగానుండిన పేగువైపు తిరిగిపోవును. ఇందువలన వైద్యవరులు పుద్మియందు చీమ వచ్చునట్టి రోగములలో మలమూత్రముల ద్వారా కూడా చీమువచ్చుచుండునని వదించియున్నారు.

మరియు మలమూత్రములలో చీము విశేషముగా వచ్చినకొలది వాపు ఆరోగ్యము నొందినవెడల ఆరోగ్యము నకు చిహ్నములని భావించవలెను. మరియు పూపిరితిత్తినుండి గుండెవైపుకు చీమువచ్చుచుండునట్లు గ్రహించుటకు మార్గముగా నుండును. ఈదశయందు చీము హృదయమువై నుండి వెళ్లనారంభించినచో కొద్దిగా పుగ్గాద ముత్పన్న మగును. ఎటులననగా పూపిరితిత్తులనుండి యేదైనయకృత్ యందు చేరవలసినచో హృదయమార్గమునుండి పోవేళించుచుండును. చీమువచ్చుటకుకూడా యిదేమార్గమని భావించవలెను. ఈవిషయములో నిర్ణయము చీము హృదయమువై గా వెళ్ళుచుండును. గొప్పవిషత్తును కలిగించదు. మత్తవ్వీలాత్ అను గ్రంథమునందు వర్ణించబడిన ఆంశమును చెప్పుచున్నాను. ఈకారణమువలన రొమ్మయొక్క ప్రకరణమునందు తెలియబడుచున్నది. రొమ్మ ఊపిరితిత్తులమధ్య పూపిరితిత్తులు రెండుభాగములుండును. రొమ్మయొక్క చీము యెల్లప్పుడున్న పూపిరితిత్తుల రొమ్మ మధ్య రెండువైపుల యుండును. దానియొక్క భాగము యారోగము యొక్క చిహ్నములు గొప్పవాపుగలస్థలమునందు బరువుగను నొప్పిగానుండునట్లు లోచుచుండును. పొడిదగ్గు శ్వాసావస్థముగా వెడలుచుండును. తపేడిఫ్ (క్షయ) అవశ్యముగా కలుగగలదు. ఎటులననగా కుళ్ళినచీముయొక్క ప్రష్ణము హృదయమునందే చేరుచుండును. ఆభిప్రాయమునుగా యారోగముగలవానిదశ యు

వత్తు అంగములున్న, (నిల్ రోగము పూపిరికిత్తులు శుష్కించుట వ్రణ మగు రోగము) గలవాని అంగములవలెనుండును. ఇందువలన వైద్యులు దీనినికూడా పూపిరికిత్తులగా యమని గ్రహించుచున్నారు. మరియు యీ అంగములయందు వాపు చిహ్నములు కనిపించుట, యిందువిషయమై సాక్షియగును. అసగా పూష్ణము రొమ్మునందు మంట ప్రేగులుకడులుట పీకటవలన చీము యుండినటుల తెలియుట యీ మొదలగునవి దీని స్వభావికములని గ్రహించవలెను. మరియు నొప్పి, మంట, పీనునట్టి స్థలమునందుండును ఇట్టిరోగి నకవైపుకు వత్తిగిలి రెండవవైపుకు వత్తి గిలుటలో బరువుగను, విండినటుల తోచినచో చీము ఆస్థలమునందే యున్నదని భావించవలెను. ఇటులనే అనిసిగింజముక్కనుతేసిపి రొమ్ముపై నుండినయెడల ఏవైపునుండినగింజయెండిపోవునో ఆయెండినస్థలమందు చీమున్నదని గ్రహించవలయును. ఇటులనే నొప్పియొక్క సంబంధసందేహము తెలియబడుచున్నది. కదలునట్టికబ్బము రోగి నొకవైపు నుండి రెండవవైపునకు తిరిగినప్పుడు కలుగుచున్నది. మరియు బరువు పీకట, మంటగానుండుట, మొదలగునవి వర్ణించబడియె.

మరియు చీము రొమ్ముయొక్క అర్థభాగమందుండినచో అది నగము పూపిరితిత్తి రొమ్ము మధ్యభాగమునందు పూడినటుల తోచుచుండును. చీము రొమ్ముయొక్క యిరుపార్శ్వములయందుండినచో రెండుభాగములయందుకూడా చిహ్నములు కనిపించుచుండును.

— రొమ్మునందు చీము నిలిచియుండుటకు చికిత్స —

చీము వలచబడుటకై అంజూరవండ్లు, జూఫా, విహసోడా, (శ్లేష్మితకము) యష్టియధుకము, రాజహంస, గింజతీసిన ద్రాక్షవండ్లు, మొదలగువస్తువులను నీళ్ళలో వేసి కషాయముకాచి వడియబోసి బాదం నూనె, కతిరాగోండు, (బాదంజగురు)వటికిబెల్లము, యీ మొదలగునవి తనుండు కలిపి పానముచేయవలెను. చీము వలచబడిన తదుపరి సహజముగ వెనలునట్టి నవసాక్షములను చెప్పబడియున్నవి వాని నుపయో

గించవలెను. ఇటులనే మూత్రమును విస్తరింపచేయునట్టి ఔషధముల నుపయోగించవలెను. దీనివలన కదాదిల్ మూత్రమార్గమునందుగల మలము వెడలిపోవును. అట్టిస్థితియందు మూత్రాముద్వారా చీము వెడలనారంభించినచో యక్కత్ (Lever) గురదా (మూత్రపిండములు) (Kidnig) ను పంశుభ్రవరచునట్టి ఔషధముల నుపయోగించవలెను. మరియు చీము యక్కత్తుండి ప్రేగులలో ప్రవేశించి మలముతో కలిసి వెడలనారంభించిన విరోచనకరముగు ఔషధసహాయము చేయవలెను. దీనివలన అతివేగరము ప్రేగులలోనుండి చీము వెడలిపోవును. మరియు మూత్రములోకలిసి వెడలనారంభించినచో నిది అద్భుతముగా నుండును. ఒకప్పుడు మూత్రమునందు మిశ్రమమైనను మూత్రము మలమును కలిగించునట్టి వస్తువులను అనగా వ్రక్కతి ఆయుర్బలము హేతువు అనుసారముగా రోగదశనుబట్టి పువయోగించవలెను.

లాభము :- చీము పలుచనై పూపిరితిత్తులపై న్నించినారంభించి పుష్కతో నహజముగా వెడలకుండి చిహ్నములయందు న్యూనత కనుపించకుండినను పూపిరితిత్తులనుండి యక్కత్తునందు ప్రవేశించకుండి మలమూత్రములు వెడలకుండిన ఇందు రెండు విధములుగా మారుచున్నాయది.

(1) గొంతుయందు వాపుగలిగి శ్వాసబిగింది రోగి మృత్యువు పాలగును. దీనిచిహ్నములు శ్వాస మిక్కిలి కష్టముగా వెడలుట పుష్కిలో ఏమియు వెడలకుండుట.

(2) ఊపిరితిత్తులలో వాపుగలుగుట, పూపిరితిత్తుల అంగము కుళ్ళి కరిగిపోవుట, దీనిలక్షణములు. అనగా వాపు బ్రద్దలగుటకు నలుబది దినములు వ్యాతీతంబైనను చీము శుభ్రముకాజాలదు. ఇందువిషయమై శహరా అస్పాబ్ అను గ్రంథకర్త వదించియున్నారు. అనగా యీ రోగమునుండి ఒకనందస్థము ప్రకటనచుగును. అనగా గొంతు యందు వాపు జనించును, లేక పూపిరితిత్తులలో చీముతో కూడిన

గాయము కలిగినయెడల వెంట వెంట నోటినుండి చీము వెడలి కుశ్ర మగును. లేక మఃస్మూత్రమార్గములనుండి వ్రాసబెప్పిన విధిగా వెడలి పోవును. మరియు యుక్తవృషాయములతో ప్రయోజనము కనుపించ కుండినను, చీము ప్రవించకుండినను, రొమ్ములో యేర్పానమునందు చీ ముకలదో ఆస్థానమునందు నన్నని సూకుతో రక్షవేయవలెను. దీనివల న కొద్దికొద్దిగా ప్రవించుకలుగు వాతమునుండి రొమ్ముయొక్క శల్యము నుండి ప్రవించుచుండును.

(నూచనీయము) యీ రోగముయొక్క మలమూత్రము లతోకలిసి వెడల నారంభించినచో దీని ప్రక్షిప్తముపాయము సుద్ద (మార్గములను బంధించునట్టి) చిక్కవరచునట్టివస్తువులనువివర్జించవలెను ఇందు యావత్తు నకుపాయములు చీము సహజముగ వెడలుటకని తెలి సికోవలెను. ఏఅంగమునందున్న నిలువకూడదు. రెడవ విపత్తు శలుగకూడదు.

గద్య, ఇది శ్రీమదిమాంబేగ్ సాహెబ్ పాత్ర పాచ్ఛాబేగ్ సాహేబ్ పుత్ర “వైద్యభూషణ” బిరుదావళీ విరాజమాన వైద్యవిద్యవిద్యజ్ఞన విధేయ రహంతుల్లాబేగ్ నామధేయ ప్రణీతంబైన

“తిబ్బెఅక్బర్ మాహి” అను వైద్యగ్రంథమునందు

క సరోగములు సర్వము

సంపూర్ణము.



యాకరీమల్ హూరూక్.

చిన్మిల్లా హిర్రీహమానిర్రీహీం.

తిబ్బె అక్కరీషాహీ

పండ్రొండవ అధ్యాయము.

ప్రక్కవాపు లక్షణములు



ప్రక్కలయొక్క పొరలయందు రొమ్మునంబంధముగు పొరలలో ప్రక్కయొక్క కల మధ్యనందులయందు వాపు కలుగుచున్నది. ఈ ఆంగములయందు వుత్పన్నముగు వాపునకు పేర్లు విధించుటలో వైద్యులమత భేదముగా నుండును. అనగా ముందు వర్ణించబడును. గాని యిచ్చట శరాహాఅస్ బాబు అను గ్రంథమును సృజించినవారి మతానుసారముగ చెప్పబడుచున్నది. అందుండి ప్రత్యేక నవస్తారము వేరు వేరుగా చెప్పబడును.

లాభము :—ప్రక్కలవాపు రెండువిధములుగా నుండును.

(1) స్వభావికము. (2) అస్వాభావికము అని విభజింపబడియె. స్వభావికముగా యిందు వాపుకలుగును. అస్వాభావికమునగా కష్టతరముగు వాతము ప్రక్కలలో ప్రవేశించి రెండుపొరల మధ్యమునందు బంధించబడును. స్వభావికప్రక్కవాపు సమీపమునందు విశేషముగు నొప్పి కలిగించును. దీనిభేదములు పత్యేకప్రత్యేకములుగా వర్ణింపబడును. ప్రక్కయొక్క అప్రకృతి వాపుయొక్క వుపాయము ప్రవృత్తమును కలిగించునట్టివస్తువులు లేవనము చేయవలయును మరియు కఫమును తీయుట, శిరావేదనము చేయుటకూడా లాభదాయకముగును ఎటువలనగా రక్తములో వెడలిపోవుచున్నది. ప్రక్కవాపు నొప్పికోకూడియండును రొమ్ము

నందు, వేద్యులమునందు ఉత్పన్నంబగు వావు రొమ్ములోపటి అవయవములయందు జనించినచో దీనిని తూలవ్యాధి అందురు. మరియు ఈ వావు క్రొమ్ముకొని అస్తవ్ (అతుగువలె నుండునట్టి) రొమ్ము లోపటి పొరయందు జనించినయెడల ఆయాసము కలిగించుచున్నది. దీనిని వరసాం అందురు.

◀▶ప్రకృతవాపు లక్షణములు.▶◀

దీని అర్థము వైద్యుల సమ్మతీయందు ప్రక్కపెముకల లోభాగమునందు, పొరలయందు లేక పరదా (మంధపుపొర) యందు వావుజనించును. భుజించు పదార్థములను ఆయాశయమునందు చేర్చునట్టి మార్గము శ్వాసనాళముయొక్క సంయోగికలంగముయొక్క మధ్యమార్గమునందు భేదము కలిగించు పొరయొక్క కుశిభాగమునందు వావు జనించును. కుశిభాగమునందు గాని, ఇరుపార్శ్వములయందు పొరయొక్క సంపూర్ణభాగములయందు వుత్పన్నంబైనచో దీనిని ఖానక్ అందురు. దీనివర్ణనము వేరుగా చెప్పబడును. గాని సులభముగా కనిపెట్టవచ్చును. ఈప్రకరణమునందు ప్రత్యేకవర్ణనమునందు విశేషలాభములు వ్రాయబడియె. మరియు హకీ కరేసీషేగుగారి మతానుసారముగ ప్రక్కవాపు శాశా, వరసాం నందు యేమిభేదము చెప్పియుండలేదు. ఈశబ్దములను ప్రకృతముగ భావించియున్నారు.

మరియు స్వభావిక ప్రకృతవాపునందు సహి, అనికూడా వదించెదరు. దీనిచిన్నఃములు జ్వరము ప్రతిసమయమునందు విషువక నిలిదియుండుట, శ్వాస కష్టముగా విడుచుట, దగ్గు, నాడి, మంసారి * మరియు ప్రకృతపెముకల క్రింద పొడదినటులు పోటు, నొప్పి కలుగుట దీనివలన రోగమలము బహుదశలయందు నిర్మలమగు పిత్రమని ప్రకటన మగుచున్నది, గాని ఉష్ణపిత్రముయొక్క రుధిరముగాని ఒకవృక్ష ఉష్ణని

* నాడి మంసారి యనగా శిశువుగన ఆతివేగముగను మారు మారు నడచుట నిశాలముగను కఠినత్వమునందు ఒకవిధముగానుండదు.

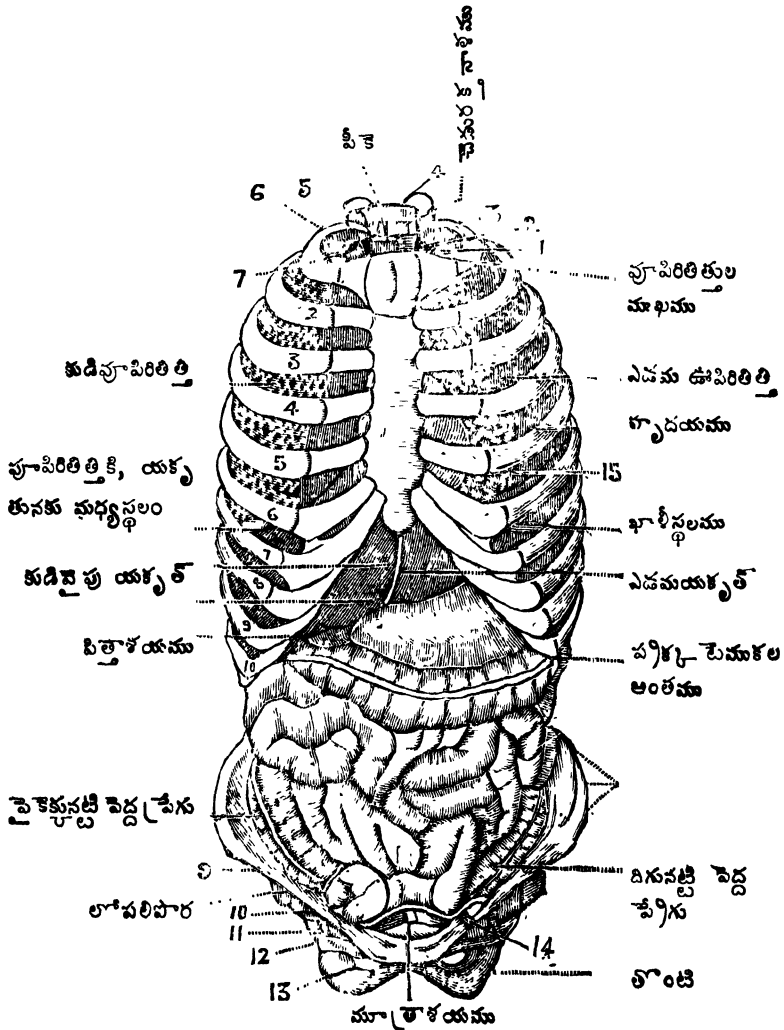

పీకె 6-2 చెడు రక్తనాళము, 3-5 వైక (కంటెవలె నుండు) శల్యము, 4 వెన్నెముక, 8 కుడివైపునండు యక్కత్ మధ్య భాగము 9-14 పొర, 10 చిన్నపేగు, 11 మూత్రాశయముండు శల్యము మూత్రాశయము 12 పొర, 13 తొంటిశల్యము, 14: ఆమాశ ణము, 15 ఝిల్లిపొర, 7-1 శుద్ధురక్తనాళములు.

శ్లేష్మము కుళ్ళుటవలనగాని, కలుగుచుండును. మరియు నిది ఝల్లియం దువావు కలిగించుచున్నది. ఒకప్పుడు వాతము శరీరమునందు వుష్ణము గలదగుచున్నది. నిది ప్రకృత్యందు వావు కలిగించుచున్నది. గాన నిర్మలమగు రుధిరము, నిర్మలమగు శ్లేష్మము, నిర్మలమగు వాతము, ఈ వావునకు కారణము కాజాలవని గ్రహించవలెను.

ఎటులననగా ఝల్లి పౌరలయొక్క అంగము కఠినముగానుండును, చల్లగను చిక్కగానుండు మలము అందు ప్రవేశించజాలదు ప్రకృతలయొక్క అస్వభావిక వావునందు ప్రకృతలయొక్క సూక్ష్మతంతువుల మధ్యభాగములయందు కలుగుచున్నది ప్రకృతలయొక్క మధ్యభాగము నందు వావుకలుగుట వుదితమగును. మరియు, కేవలము రుధిరము వలన వుత్పన్నమగును. ఎటులననగా బద్ధ రమలలో భాగము మృదువు గను కఠినత్వముచకు వికల్పముగానుండును. ఈ కారణమువలన కేవలము రుధిరము కేవలము వాతసంబంధమగు రుధిరము, కఫము ప్రవేశమగుటకు యోగ్యముగానుండును. ఈ కారణమువలన దీనిని నాలుగు భేదములుగా వర్ణించియున్నాను.

— ప్రకృతయొక్క రక్తజవావు లక్షణములు —

ఈ వావుయొక్క చిహ్నములనగా పీకుట భారముగానుండినటుల ప్రకృతలయొక్క కఠిన క్రీంద భాగమునందు తోచుచుండుట ముఖకాంతి యొట్టగానుండుట నాడిశీఘ్రముగను వెట వెటకడచట శ్వాసమిక్కిలి కష్టముగా వెడలుట ఉమ్మియందు ఎరువురంగు కలిగియుండుట మొదలగు లక్షణములు రక్తజప్రకృతవావునందు కలుగుచున్నది. మరియు హాకిం కిర్మిగాదు వదించిన జేమనగా వ్రమ్మియొక్కరంగు మలమును చూపుచున్నది. మలముయొక్క ఎరువు రక్తకారణము వలన కలుగుచున్నది. పితృకారణమువలన వచ్చుగానుండును. మరియు, ఎరువు పసుపురంగు రక్తదోషము ఖనీభవించుటవలన కలుగుచుండును. నలుపు

రంగు బాహ్యోది శారణములనగా ధూమము మొదలగునువి లోభాగము నగు ప్రవేశించుటవలన కలుగుచున్నది. ఇటుల పొగ మొదలుగాగలవి ప్రవేశించక నల్లగానుండిన వాతశారణము వలన కలుగుచున్నదని గ్రహించవలయును. ఇటులనే జ్వరమువచ్చునట్టి వరుసదినమునందు జ్వరము యొక్క విశేషత్వమువలనకనిపెట్టవచ్చును. అనగా ఏదోవసంబంధముగు మలమో ఆలోచించవచ్చునని భావము.

—వ్రోక్క యొక్క రక్తజ వాపు చికిత్స. —

రోగారంభమునందు మలమును తగ్గించుటకై మరియు వాపు నుండి తొలగించుటకై రొండవవైపున దు బాసలిక్ అను శిరావేదనము చేయవలెను. మూడవదినము తిరిగి శిరావేదనము చేయవలెను. ఇట్లు చేయుటవలన ఆవైపునుండి ఆఅంగమునందు చేయుండు మలము వెడలిపోవును. మరికొందరు వైద్యులయొక్క సమ్మతి అనగా రొండవశిరావేదనమునందు యెంతరక్తమోక్షణము చేయవలెననగా రక్తమునందు నలుపురంగు ప్రకటనమై లేక బొత్తుగా నల్లని రక్తము వెడలనారంభించినచో మరియు శక్తి నహాయమైనయెడల రక్తమును స్వేదనచేయవలెను ఎటులననగా రోగముయొక్క శారణము మలముగాన యవరున్నరక్తము విస్తారముగా తీయుటకు ఆంక్షయివ్వడు. అనగా రోగిదశకు చూచిదికిత్సకు సానుకూలముగా నున్నచో దీనికి ముందు రక్తమునందు నలుపురంగు ప్రకటనమై యున్నయెడల నరమును బంధించకూడదు. అనగా నెమ్మది గారక్తమును వెడలించవలెను. ఇటులతీయుటవలన రోగి మూర్ఛ పొందనేరదు. గాని రోగి శక్తి హీనముగా నుండినచో అల్పస్థితియందునలుపు రంగు లేకుండిన యంతయోగ్యముగా నుండునో అంతవరకే రక్తమును తీయవలెను. తరువరి ఆపివేయవలెను. గాని నలుపురంగుయొక్క ప్రతిక్షచేయకూడదు. బహుశయిటుల కలుగగలను. అనగామలముయొక్క గతి ఒకదినముకంటె విశేషముగానుండదు. ఇందువిషయమై జఖీర్ అను గ్రంథకర్త వదించినదేమన ప్రథమదినమునందు రొండవవైపునుండి రక్త

మోక్షణము చేయవలెను. ఒక అహోరాత్రీ గడదినవెనుక రెండవ వైపునుండి రక్తము వెడలించవలెను. అనగా మలమును ఆపినవెనుక శిరావేదనము చేయవలెను. నయన పుష్పాయములలో బుద్ధిమంతుడగు వైద్యవేత్తయొక్క నమ్మతియందు నిర్భగముగానుండును. మలమును అంగముయొక్క ఆవర్ణమునుండి తీసివేయునట్టి బౌషధములకంటె మలమును రక్తమోక్షణముద్వారా రెండవవైపుకు మార్చుట అతిపుత్రముమని తెలిసికోవలెను. ఎటు ననగా విరోచనమునకు బౌషధముద్వినయెడల విరోచనము కాకుండిన మలము కడిలి రోగిమిక్కిలి కష్టపడును. ఈవిషయము రక్తమోక్షణమునకు విరుద్ధముగానుండును. అనగా రక్తమోక్షణమునందు రోగమతిశయము కావాలదు. కష్టము విశేషించనేరదు. వైద్యవరులు పిత్రనంబంధముకు మలమునందు పుదితవిధిగా శిరావేదనచేయుట లాభదాయకమని వదించిరి. మరియు శిరావేదనము చేసినవెనుక పుదితమని తోదినచో శరీరము పున్నాబ్, విహసోడా, (శ్లేష్మాంతకము) గింజలుతీసిన ద్రాక్షవండ్లు, అంజూరవండ్లు, తియ్యని ఆల్ బకరావండ్లు, మొదలగువాని కషాయమువలన శరీరమును మృధుపరచవలెను. మరియు ఒకప్పుడు అవశ్యము కలిగినచో రేలకాయగుఱ్ఱ, తురంజ్ బీన్, పైకషాయములతో చేర్చి యివ్వవలయును. మరియు యవగంజి రోగికి యిప్పించవలెను. యవగంజి యిచ్చుటవలన రెండు దిధములపువకారములుకలవు. అనగా ఆహారముగా బలము కలిగించుటకు మలము వెడలించుటకు నహాయము చేయుట యీరెండు పువయోగములవలన యవగంజి పుత్రముమని భావించవలెను. మరియు ఖమీరె బుష్పమా వ్యక్తుతోకూడా చేర్చినచో అతి పుత్రముము. మరియు బుష్పమా, యవఃత్తు, ఖమీ, ప్రఖ్లేదకములోగని బాబూనా తైలమునందు గాని కలిపి ప్రక్కలపై లేపనము చేయవలెను.

ప్రక్కయొక్క పిత్రజ వాపులక్షణములు

ఈవాపుయొక్క లక్షణములు అనగా గ్రహ్యుని నటులుండుట

నొప్పి అధికముగానుండుట తీవ్రజ్వరము ఎల్లప్పుడు నిలిచియుండుట మూడుదినములు విశేషముగానుండుట మంటగలుగుట వుర్ము వచ్చుగా నుండుట నాడి శీఘ్రముగా వెంట వెంట నడుచుట యీ మొదలగు లక్షణములు కలిగియుండున.

—పిత్తజ్వరప్రక్కవాపు చికిత్స—

ఆరంభమునందు నొప్పికి విరూధముగా నున్నవైపు (నొప్పితేని వైపు) శిరావేదనము చేయవలెను. పిమ్మట ఇందువిషయమై రక్తజ్వరప్రక్కవాపునందు చెప్పబడిన చికిత్సలతో శరీరమును మృదుస్వీము కలిగించవలెను. మరియు, ఉష్ణము శాంతి నొందుటకై షగ్బతులను ఉపయోగించవలెను. మరియు, దగ్గు విశేషము చేయకుండునట్టి షగ్బతులు వ్రవయోగించవలెనని భావము అనగా తామరపూల పరబతు, బనప్ షాషగ్బతు, ఇనప్ గోలుగింజల గుజ్జలోకలిపి పానము చేయవలెను. వులుసు పదార్థములు దగ్గును కలిగించునట్టి వస్తువులు వర్జించవలెను.

లాభము:- ఆరంభమునందు శిరావేదనము యొక్క ఉపాయము రెండవవైపు చేయుటకు కారణమేమనగా పిత్తజ్వరధిరము శరీరమునందు విశేషముగానుండును కాబట్టి వాపుగల స్థలమునుండి మలము స్వలముగా దిగివచ్చుననే భయము స్వల్పముగానుండును. నిది రక్తజ్వరమునకు విరూధముగానుండును. ఇందు రక్తము వెడలించుట రెంపభాగము తప్ప వేరుభాగములతో తీయుట వర్జితమని చెప్పబడియె. ఎందుకనగా రక్తము శరీరమునందు విశేషముగానుండును. గాన ఇందువిషయమై మలము వెడలివచ్చుటకు గొప్పభయముకలదు గాన రెండవవైపు శిరావేదన చేయుటవలన గొప్పలాభముకలదు. ఎటులననగా అది దీనికి విరూధముగానుండును. మరియు, సమీపముగానుండును. రెండవ శిరావేదనము చేయుటకు ఆంక్షరక్తజ్వరప్రక్కవాపునందు కేవలము రక్తము దూరముగు కారణమువలన ఆంక్ష ఇవ్వబడినదిగాన బుద్ధియంతుడగు వైద్యుడు కని

శిశువలెను అంశము అనగా ఇందు వెడల వలసిన మలము విశేషము గా యుండదు. వెడలినచుటకు కూడా భయము కలుగకన్నచో రక్షణ దోషమునందుకూడా ఆంధ్రమునందు రెండవవైపుకూడా శిరావేదన ముచేయవలెను. రక్తమోక్షణమువలనగాని విరోచనము ద్వారాగాని మలదోషము వెడలించువరకు దోషము యావత్తు బైటికి వెళ్ళువరకు బసవ్ మాది వ్యభిచయ ఇవ్వజరదు ఎటువలనగా వ్యభిచయ ఆమాశయము నందున్న ప్రేగులయందు తన సారము ప్రవేశింపబాలదు అనగా పనిచే యక నిద్రయోజనముగానుండును. మరియు, రొమ్మునందున్న రొమ్ముయొక్క నమీవభాగమునందున్న ఆవిరియొక్క పరమాణువులను ప్రత్యక్షము చేయుచుండును. గాన యిందు ప్రదితముగు ఔషధములను కలిపి ప్రవయోగించుట మిక్కిలి ప్రత్యయముగా నుండును. మరియు శరీరమును మృదుత్వము నొందించవలసిన అవశ్యము కలిగినచో ప్రది తముని తోచినయెడల యీ క్రింద వ్రాయబడిన కషాయము పానము చేయవలెను. అనగా బసవ్ మాతకు, గౌజుబాగ, ఉన్నాబ్, లిహ సోడా, గింజలుతీసిన, ద్రాక్షపండ్లు, యష్టిచుధుకమా, ఖతమి, ఖుబ్బాజి (చిన్నతుత్తురుబెండ విత్తులు) అంజూరపండ్లు, జాఫా, సానన్ (ఇంగ్లీషు లో లిల్లిఅందురు) వేరు రేలకాయగుజ్జ, శీరఖిస్త, బాదంనూనెకుమోద లగు వస్తువులను కషాయముచేయవలెను. నిది శరీరమును మెత్తవరకు టకై వస్త్రీకర్మచేయుటకూడా అతిప్రత్యయముగానుండును.

— వస్త్రీకర్మచేయు విధానము. —

బసవ్ మా, తామరపూలు, గోధుమపొట్టు, ఖతమి, ఖుబ్బాజి (చిన్నతుత్తురుబెండవిత్తులు) ఉన్నాబ్ విహసోడా చుకందో ఆకులు, రేల కాయగుజ్జ మాదీఫలము, తరువాటి గుల్బోగ్ ఈవస్తువులు విధిపూ ర్వకముగా ఉపయోగించవలెను.

మరియు అన్నివిధములవాపు సంబంధముగోగములందు విరో చనఔషధములను పానముచేయించునట్టి ఔషధములకంటె వస్త్రీకర్మన

లన శరీరమును మృదుత్వము కలిగించుట అతిఉత్తమము ఈవిషయమును ప్రతినీలమునందున్న జ్ఞాపకముంచవలెను. అనగా ముందు రక్తపిత్తమువలన ఉత్పన్నమగుఁజ్జీ వాపుయొక్క చికిత్స ఒకవిధముగా నుండును ఈలెంటియందు రక్తమోక్షణము లాభదాయకము గాని రక్తజవాపునందు మాత్రము ప్రకటనమగును పిత్తజవాపునందు రక్తమోక్షణముకంటె విరోచనకరబౌషధములు వుపయోగించుట వలన భయము స్వల్పముగా నుండును. వైద్యవచనము దీనిప్రకారము చేయుచున్నారు ఎటులననగా విరోచనకరబౌషధములు తమప్రకారము చేయుకొందును అనగా దోషములను కదలించి తందర ఆరాటము కలిగించును మరియు ఉత్తమప్రసాయము పిత్తజవాపునందు నొప్పిగల స్థలముకనపించి నొప్పి రొమ్మయొక్క శల్యములవైపు మరియు కంఠశల్యమువైపు పొడుచుచుండిన విరోచనమునకు యిచ్చుట అతివృత్తమము.

మరియు ప్రకృతమగు కల మూలములయందున్న ఆచూకయమువైపు పొడుచుచుండిన విరోచనము చేయుచుట వృత్తమము. విశేష అవశ్యము కలుగకుండునంతవరకు దాహమును తగ్గించుటకై పెద్దపాయలరసము వుచ్చకాయరసము మొదలగునవి వుపయోగించకూడదు. ఎంచుకనగా యీరసములు అవశ్యము గలవి. మరియు కఫమును వెడలకుండునటుల ఆటంకపరచును. కాబట్టి సహజముగా వెడలించునట్టి బౌషధముల నుపయోగించవలెను. పక్వము నొందుటకు కారణమగును. అనగా జూఫాషర్బక్తు మొదలుగా గలవి యుపయోగించవలెను. ముఖ్యంశమేమనగా యీషర్బక్తును వుపయోగించుటవలన లాభము మలము వెడలిం తడవరి విశేషముగా కనుపించును. మలము వెడలించుటకు ముందు పానముచేసినచో మిక్కిలి వక్రీవరచును. యేమియు భుజించకూడదు. శీతజలపానము చేయకూడదు. ఇటులచేయుటవలన మిక్కిలి హాని సంభవించునని గ్రహించవలెను. సీత్యులబదులుగా మృదులగు

విరోచనబ్రాహ్మణుని పానము చేయవలెను. ఇందువిషయమై యేషర్షత్తు ప్రదితముగా నుండునో ఆషర్షత్తు నీశ్యనోకలిపియిప్పించవలెను. దాహ మధికముగానుండి శాంతించకుండిన పుచ్చకాయరసము పులుపులేని శికింజబీర కలిపి పానము చేయవలెను. మరియు మలమును వెడలించి న తదుపరి ప్రతిదినము ప్రాతఃకాలనయమునందు ఖమీరేబసవ్ సా బాదంనూనె విరోచనసంబంధముగు ద్రవపదార్థములయందు కలిపిపాన ముచేయవలెను. మరియు కేవలము యవగంజిలో సంతృప్తపరుచవలె ను. యవగంజియందు పున్నాబ్, నపిస్తాక, బసవ్ సా, మొదలగు వస్తువులనుచేర్చి కాది అందు శర్కర బాదంనూనె కలిపి పానమునరించుట మిక్కిలి పుత్ర మము. మరియు యావత్తు నదుపాయములవలన మలము వక్ష్మమై వెడలిపోవును. దీనిని పూషితిత్తులవాపునందు చెప్పి యుంటిని. ఇందుకు నదుపాయములు అచ్చటనే చెప్పియుంటిని గనుక చదువరులు గ్రహించగలరు.

(నూచనీయము) బహుదా గుండెయందు పూష్ణవాపు ఉత్పన్న మై నిది వేలూడునట్టి స్తానమునుండి జారిపోవును దీని నొప్పిపొరయందు ప్రవేశించును. ఈ కారణమువలన శ్వాస బిగించివచ్చుచుండును. రోగి వై ద్యుడుకూడా సందేహించుచుండును. అనగా ప్రక్కవాపునందు జ్వరము దగ్గు శ్వాసవిగబట్టుట మొదలగు లక్షణములు కలిగియుండును. ఇటులనే గుండెవాపుననుకూడా కలుగుచుండును ఈ రెంటియందు భేదమేమనగా: —

గుండెవాపుగల రోగి మఖము పసుపుపచ్చగను వికారమైన రంగు కలిగియుండును. ఒక్కొక్కప్పుడు దగ్గుతోకూడా కుషిప్రక్కలో కష్టముకలుగును బరువుగనుండును గుండెయందునొప్పి గుడ్చినటుల నుండదు. ఒకప్పుడు నాలుక నల్లగను మూత్రము చిక్కగను జలోదర ముగలరోగి మూత్రమువలె నుండును వాపుపై భాగము నందుంకించో చేతిలో తాకిచూచి గుర్తించవచ్చును. మరియు, వాపు క్రిందభాగము

నందుండినచో శ్వాసపీల్చుటకు కఠినముగానుండును భారముగల వస్తువు రోగి వ్రక్కలో క్రేలాడుచుండునటుల తోచుచుండును. మరియు, వ్రక్కవాపు ఎడమభాగమునందు కలిగినచో నిది హృదయమునకు సమీపమునందుండుటవలన జ్వరము విశేషపుష్టముగను భయంకరము గానుండును. దీని లక్షణములు మిక్కిలి కఠినముగానుండును. కాబట్టి త్వరలో వక్ష్వమొందునని ఆశకలుగ గలదు. ఎంచుకనగా హృదయము ఉష్ణస్వభావికముగలది. కాబట్టి ఈవాపుచకు సమీపముగానున్నందున మలము నష్టమొందగలదు. మరియు, కుశీవ్రక్కయందు వాపు కలిగినచో హృదయమునకు దూరముగానుండుటవలన దీని చిహ్నములు జ్వరము న్వల్చుముగానుండును. ఈ వాపు వక్ష్వమొందుటకున్న నష్టపడుటకున్న ఆశ్యముగును. మరియు, వ్రక్కలవాపు ఊపిరితిత్తివాపునందు ఈభేదముకలదు అనగా పూపిరితిత్తియొక్క వాపునందు నాడి వేగరముగా తరంగములువేయును నడువ నారంభించును. మరియు, నొప్పి బరువు శ్వాసవిగబట్టుట మొదలగునవి వ్రక్కవాపుబింపుకంటె అధికముగానుండును. మరియు, ఇతర లక్షణములు ఊపిరితిత్తి వాపుయొక్క ప్రకరణమునందు వర్ణించియున్నాను గాన గ్రహించవలెను. వక్ష్వవాపుయొక్క ఇతర ప్రకరణములయొక్క దశ ఇట్లుకలుగును. అనగా రెండవవాపుయొక్క దశకలుగుచుండును. మరియు, యావత్తుగావులయొక్క దశ మూడుకారణములవలన రహితముకాజాలవు. అనగా నష్టముగుట లేక చీకుకలుగుట లేక కఠినముగానుండుట మొదలగు కారణములవలన వాపు అసాధ్యముగునని గ్రహించవలెను.

మరియు, వ్రక్కవాపు అస్పృశ్యము కలుగుచుండును. ఇది కఠినముగానుండి బ్రద్దలై సమానముగానుండును. ఈవాపునందు ప్రథమ దినమునుండి అవక్ష్వముగు నీరు వచ్చుచుండిన త్వరలో వక్ష్వమైన ఎడల సాధ్యముగునని తెలిసికొనవలెను. ఈ వాపు నాలుగవ దినమునందు వక్ష్వమొందును. ఇట్లుచే మలము నెమ్మదిగా వెడలుచుండిన రోగము వృద్ధి

నాండుటకు చిహ్నములుని తెలిసికొనవలెను. మరియు, ఇట్టి రోగియొక్క వుమ్మియందు ప్రథమ ద్వితీయ తృతీయ దినములయందు మలము ప్రకటనమై పిమ్మట యేకవదినమునందు శాంతించును. మరియు, వదునాలుగవదినమునందు శమించుననిన చీము విశేషముగును. ఈచీము నలుబది దినములలో పరిశుభ్రతనొందనియెడల శిల్ (పూపిరితిత్తియందు ప్రణము) వ్యాధి వుట్టించును. ఈ రోగియొక్క ప్రక్కవాపు యొక్క మలము చీముగానూనినచో దీని దశ శిల్ వ్యాధిగా మారును. యీ పూపిరితిత్తియొక్క ప్రణమును పూపిరితిత్తులవాపునందు వర్ణించి యున్నాము. మరియు ప్రక్కవాపు సులభముగానుండిన నిది ఆరోగ్యముపొందుటకు బహుశా 14 దినములు గాని అధవా ఇరువది దినములు జరుగును. మరియు, ప్రక్కయొక్క వాపు శరీరముగానుండిన వేగము 40 దినములు మొదలు 60 దినములు శాంతి నొందును. ఇంతవరకు శరీరశక్తి శరీరస్వీకృతముగానుండును. మలము విశేషముగా నుండిన జ్వరము అధికముగానుండును. వెంటనే పక్షమొందును. వెంటనే వెళ్లిపోవును చీముచేరుటవలన కలుగు చిహ్నములు నొప్పి విశేషముగానుండుట, శ్వాసవిగబట్టుట జ్వరమునందు మిక్కిలి ఉష్ణము శక్తి యందు దుగ్ధలత్వము నాలుకయంతుగరి, ఆలితీమ, నోరొడుట, నిద్రనాశము, వరాకు చూటలు, ప్రక్కలయందు బరువు మొదలగు యీ లక్షణములు చీము ప్రవేశించుటవలన కలుగు చిహ్నములుని గ్రహించవలెను.

మరియు చీము విశేషముగా ప్రవేశించిన తమవే జ్వరమునొప్పి తగ్గిపోవును. ప్రక్కయందు మిక్కిలి బరువుగా నుండును. ఈ వాపు బ్రద్ధలగు సమయమునందు నాడి విశాలముగను జ్వరము తీవ్రముగా నుండును. చరి అధికముగా నుండును. వాపు యిట్టిస్థితియందు బ్రద్ధల గునని తెలిసికొనవలెను. పిమ్మట మందిలక్షణములు తటస్థించును. అధవా కఫమునందు చిక్కదనము, మోచిరంగు, మొదలగునవి మంచి

చిహ్నములు తోడుచుంపిన బహువా చీము చేరుటకు లక్షణములని భావించవలెను. ఇట్టిస్థితియందు వ్రసద్రీపము యేమియు కలుగనేరదు. మరియు యాదిహ్నములు చీముచేరటవలన కలుగకుండిన యాలక్షణములయందు న్యూనత కలుగకుండును. రోగి త్వరలో మృతినొందును. అట్టిస్థితియందు శిరావేదనము విరోచనము చేయించుట, కఫము వెడలించుట, మొదలగు క్రియలవలన నొప్పి యితరలక్షణములు కష్టమొందకూడదు. ఇదిగాక శక్తిబలము గలదిగా నుండవలెను. ఆరోగ్యలక్షణములు ప్రకటనమైనచో వాపునందు చీముచేరినదని గ్రహించవలెను. మరియు పూపీతిత్తులవాపుగా మారును శక్తిదుర్బలముగా నుండుచిహ్నములు కలిగినచో వెంటనే అల్లుకొనును. అట్టిస్థితియందు వాపుగల ప్రకృయందు చీముచేరటగాని బ్రధలగుటగాని తటస్థించును. మరియు రొమ్ము పూపీతిత్తుల మధ్యభాగమునందు ప్రవేశించును. రోగి అనేక దినములవరకు ఆరోగ్యమొంది తిరిగి చెడుదశయందు మారినదని ఆలోచించుచుండును. మరియు ప్రకృయొక్క చిహ్నములు యీవిషయము తప్ప యావత్తు కఫము వెడలిపోయినచో చీము మూత్రమార్గమునండిగాని ప్రవేశించుచుండునని గ్రహించవలెను. మరియు మలమూత్రముల మార్గములనుండి వెడలకుండిన పొట్టయొక్క ఒద్దవరములయందు ప్రకృతముకలమూలములయందు బరువుగను వ్రష్టముగా నుండిన గజ్జలయొందున్న, పిక్కలయందున్న, వాపు, వ్రణము, పుత్పన్నముగనుని గ్రహించవలెను. ఈదశ సాప్తందిన ఆరోగ్య మొందగలదని గ్రహించవచ్చును. ఇట్టిసమయమునందు వైద్యులు మలము వెడలించుటకు ఆజ్ఞాపించుచున్నారు మరియు ప్రకృవాపునందు శ్వాసకష్టముగా వెడలుట తంద్ర విశేషముగా నుండుట కంతశ్యమునందు వ్రష్టముగను బరువుగా నుండిన మలము పై భాగమునకు వెళ్ళుటకు లక్షణములని భావించవలెను. మరియు చెవివెరుకవైపు వాపు వ్రణమును కలిగించును. మలము తీక్షణముగా నుండి యాదిహ్నములలో నుండి యేదిహ్నము ప్రకటనము

కాకుండిన మలము మెదడునుండి వెడలనారంభించి సకాం వ్యాధియొక్క చిహ్నములు ప్రకటనమగును. ఈవ్యాధి రోగిని చంపివేయును. మరియు మెదడు బలముగలదై పైకుండి మలమును దూరపరచినచో మలము నొప్పిగల స్థలమునందు తిరిగిపోవును. మరియు మలముయొక్క విశేషత్వము శక్తియొక్క దుర్బలత్వమువలన శ్వాసమార్గమునందు నిలిచిపోవును. గొంతులో వాపు కలిగించును. మలము హృదయము (హృద్) వైపుకు తిరిగినయెడల పున్నాదము అచేతనము కలిగించును. మరియు ప్రక్కవాపు విడిపోయినను లేక బ్రద్దలైనయెడల నిది మూడు కారణములవలన రహితముకావలదు. లేక యితర అంగములయందు ప్రవేశించి వెడలిపోవును. లేదా హరించివేయును. లేదా యేఅంగమునందు ప్రవేశించునో ఆఅంగమునందే యితరవ్యాధి కలిగించును. లేక పైభాగమునందున్న యితరస్థలములందున్న ప్రవేశించి ప్రణముగాని వాపుగాని కలిగించును. కాబట్టి యితరఅంగములందు ప్రవేశించి బైటికి వచ్చుచున్నది. ఇట్లు వచ్చుటకు మూడు కారణములు గలవు. అనగా శ్వాసమార్గమునందు పుత్పన్నమై పూపిరితిత్తియందు ప్రవేశించును. ఆమార్గమునుండి వెడలిపోవును మరియు పూపిరితిత్తియొక్క అజతసా అను నరములోనుండి ప్రవేశించి అజవసాయుడు ప్రవేశించును. నిది మూత్రమార్గమునుండి వెడలనారంభించును. లేక ప్రేకులవైపు ప్రవేశించి విరోచన మార్గమునుండి వెడలిపోవును. బహువా యారోగ మొలము కఠినముగను తీక్ష్ణముగను విశేషముగా నుండును. వక్రమొందుటకు ముందు శరీరమును దుర్బలకారణమువలన మలము వెడలనారంభించును. ఇట్లు దూరపరచునట్టి కారణము వచనము శ్రోధము మొదలగువాని తీక్ష్ణవేగమువలన కలుగుచున్నది. మరియు వక్రమొందుటకు ముందు మలము వెడలుట నుంచినదిగాదు. కింతు ఇట్టిస్థితియందు పువద్రవము కలుగును.

విశేషదుష్టవ్యః—లేవనాదులవలన కావడములవలన నొప్పిశాంతి నొందక నొప్పిఅధికమైనయెడల శరీరమలమునకు నిండియున్నదని తెలిసికొనవలెను. మలమును తొలగించుట అవశ్యముగాన అట్టిసిరియందు ముఖ్యముగా శిరావేదనము చేయవలెను. అవశ్యకతానుసారముగా రక్తమెకలించవలెను. పిమ్మట విరోచనమునకు యివ్వవలెను.

రోగచిహ్నములు తగ్గకుండిన చీమువట్టుటకు లక్షణములని భావించి తిరిగి శిరావేదనము చేయంజనకు. ఎదుకనగా రౌడవతుారి శిరావేదనము చేయుటవలన శక్తి దుర్బలమగును. రక్తమునంచుండు వుష్ణము తగ్గిపోవును. మరియు వాపు అవకష్టముగానుండును. విశేషకష్టము కలిగించును. మరియు శిరావేదనము చేయకనే మలము పక్వమొందినచో మలము ధారాళముగా వెడలనారంభించును. శక్తియందు దుర్బలము కలిగియుండినయెడల శిరావేదనముచేయకూడదు. ఇట్టిరోగియొక్క మలము వెడలించవలసిన అవసరము కలిగినచో వస్త్రకర్మద్వారా వెడలించుట మిక్కిలి వుత్తమము.

మరియు రోగిశక్తిహీనుడుగా నుండిన శిరావేదనముచేసినవెనుక అచేతనుడగును. లేదా శ్వాస విగబట్టినటులుండిన మలము హరించలేదని తెలిసికోవలెను. కాబట్టి యీనావు అందు వస్త్రకర్మ సమపాయము లుచిత్మగును. మరియు ప్రత్యేకము ఒకవర్యాయముగాని రెండువర్యాయములుగాని, శరీరము విడిపోవును. శిరావేదనముచేయ అవశ్యము లేకుండును, రోగినిచూచి మలము పక్వమొందినచో చీము చేడిటకు ముందు దీనిని దూరపరచునట్టి సుపాయములను చేయవలెను. మరియు వ్రజ్ఞోదకము వలచని యవపిండి శర్కర వెన్నతో లేకతేనెతోగాని భుజించుట మరియు వాపువైపు వత్తిగిలుట మొదలగునవి కఫము నోటివెంట వెడలుటకు సహాయము చేయుచుండును. మరియు రొమ్మును ప్రక్కల మలరహితపరచును.

— మలముకు వక్రపరకు లేపనవిధి —

బనప్మా, ఖరమి, యివివ్రీత్యేకము 1 భాగము సానగా వేరు 2 భాగములు, యవపిండి, బొగడగింజలపిండి, ప్రత్యేకము 1కి భాగము బాబూనా 1 భాగము, యీవస్తువులను మైసవరకు బనప్మాతైలము నందు కలిపి లేపనము చేయవలెను.

ఉష్ణము తక్కువగానుండిన బనప్మాతైలమునకు బరులుగా సానగాతైలముగాని నగిస్ తైలముగాని కలిపి లేపనము చేయవలెను. మరియు జలుబు విశేషముగానుండినచో అపిసిక్తులు, తామరవిత్తులు, మల్లెఆకులు, నేతిబీరకకులు, మయవకోతజ్, యొక్క భాగమునకు బదులుగా చేర్చవలెను. దస్తూరపుల్ ఇలాక్, అనుగ్రంథమునందు వ్రాయబడినదేమనగా పుష్పమును శాంతినొందించుట అన్నివ్యాధులయందు ఆవసరమని భావించవలెను. పుష్పమును శాంతినొందుటకై ఇసబ్ గోలు గింజలజిగురు, పొడుగునేతిబీరగింజలపప్పురినములో బనప్మాషర్పతు కలిపి పానముచేయవలెను. మరియు భోజనమునందు శిరిచెనగవప్పుగాని వేయిందిన పెసరపప్పు, నెయ్యి, పాకొకూర, తియ్యబాదంనూనె, పాలు, బాదంపప్పు, యీమొదలగువస్తువులు పత్యకరములు.

మరియు, ప్రకృతివాపుయొక్క కారణమువలన రొమ్మునందు మంట ఉత్పన్నమైన యెడల ఎఱ్ఱసూరసము సామాన్యమైన పన్నీరు ఖుబ్బాజి (దిన్నతుత్తురుబెండ) ఆకు రసము, బాల్ తంగ్ రసము, ఇసబ్ గోలు ఆకురసము ఇసబ్ గోలు గింజల జిగురు యీమొదలగువని వకటిగా చేర్చి ఉడికింది చల్లాన్ని అందుబట్టరడిసి రొమ్ముపై వేయవలెను. ఆబట్ట వేడియొక్క గ్రానేటిసివేళి రెండవబట్టరడిసి వేయవలెను. ఇటుల పలుమారులతడి ఆరిన తరువాత బట్టతీసి నూతనముగా బట్టరడిసి వేయుచుండవలెను. ఇటుల వేయుటవలన తావము తగ్గిపోవును. ప్రకృతిని నిజదశయందు మార్చును. శుష్కత్వమును దూరపరచును రోగములమును విరోచనమార్గమునుండి వెడలించును.

❦❦❦ ప్రక్కయొక్క వాతజవాపు లక్షణములు ❦❦❦

ఇందువిషయమై ఈ అధ్యాయముయొక్క ప్రారంభమునందు వర్ణించియుంటిని అనగా వాతము దగ్ధమైంది కుశ్యకుండిసంలవరకు ప్రక్కలోపటి ఝిల్లియందున్న భోజనమార్గము శ్వాసమార్గమునందు పొరయందు వాపు కలుగనేరదు దీని చిహ్నములు పొడిచినట్లుండుట, పీకు విశేషముగానుండును నోరెండుట, జ్వరము విశేషముగానుండుట నాలుక నల్లగానుండుట నాలుక ములుబారి యెండియుండుట నాలుకపై గరికలుగుట కళ్ళె ఆలశ్యముగా వెడలుట కఫము వెడలునప్పుడు కష్టముగానుండుట కళ్ళెరంగు నల్లగానుండుట యీ లక్షణములు కలిగియుండును. మరియు, వాతజవాపు ఆలశ్యముగా మలము పక్వమైందిన కారణమువలన నీచత్వము నొందును నిది రోగిని బహుశచంపివేయును.

❦❦❦ వాతజ ప్రక్కవాపు చికిత్స ❦❦❦

శిరావేదనముచేసి రక్తము వెడలించుట యీ రోగమునందు ప్రధాన చికిత్స యని గ్రహించవలెను. మరియు, ఉష్ణము శాంతి నొందుటకై ముందు చెప్పబడిన చికిత్సలను ఉపయోగించవలెను. నొప్పిగలస్తలమునందు కర్ణబ్ (క్యాబేజి) ఆకులు, బనప్ షా, బాబూనా, ఖరమి యీ మొదలగువానితో చేయబడిన లేపనము ఎల్లప్పుడు ఉపయోగించవలెను. మరియు, ఉష్ణోదకముతో కావడము చేయుచుండవలెను. దీనివలన వాపు మెత్తబడును. మలమునందు దెమ్మకలిగింది పక్వమైండుటకు సహాయముచేయును, నొప్పియందు న్యూనత కలుగును. మరియు విరోచనమునకు యిచ్చి శరీరమును మృదుస్వీము నొందించవలెను, మలముయొక్క వేగము క్రొందివై వునుండి అనగా పైన చెప్పబడియున్నాను. గాన శరీరమును మృదుత్వము నొందించునట్టి లాభముకంటె శిరావేదన చేయుట మిక్కిలి ఉపయుక్తముగానుండును. ఎటులననగా దోషమలము శిరావేదనము చేయబడిన స్తలమునందు దిగివచ్చును. అటువై వుననే దీనివేగము కలిగియుండును.

—ప్రకృతియొక్క కథనవాపు లక్షణములు—

మనకు పర్లనమువలన తెలియబడిన దేమనగా శ్లేష్మమునందు కుళ్ళు తీక్షణ్యముకలుగువరకు ఝిల్లిపొరలయందు ప్రవేశించి వాపు కలిగించజాలదు ఈ కారణమువలన ప్రకృతియొక్క వాపు వాతము కథముయొక్క మలదోషమువలన బహుదా స్వల్పముగా వుత్పన్న మగును. ఈ వాపునందు భారముతోకూడా నొప్పి లఘుబ్యరము గ్రుచ్చు కొని నటులుండుట మొదలగు దిన్నఃములు కనిపించుచుండును పుష్టి తెల్లగానుండును. మరియు, ఆరంభదశయందు స్వల్పముగా ఎఱుపు కలిగియుండును. ఎఱులననగా కథమునందు రక్తము మితితమై వెడలవారంభించును. మరియు, కథముయొక్క యావత్తు భేదములకంటె మందిదని గ్రహించవలెను. కథమునందు ఉష్ణము తీక్షణ్యము మిక్కిలి స్వల్పము గానుండును. ఇది గాక కథము వెంటనే పక్వమొందును.

—కథనప్రకృతివాపు చికిత్స—

శిరావేదనముచేసిన వెనుక మొదటి భేదమునందు వర్ణించిన విధి ప్రకారము శరీరమును మృదుత్వము నొందించునట్టి లేపనములు కావడములు పూర్ణమును శాంతినిందించుటకై అనగా అవసరముచుబట్టి ఉపయోగించవలెను. మరియు, ఉష్ణమును శాంతిపరుచుటలో మిక్కిలి శాంతిగల చికిత్సలు చేయకూడదు. దీనివలన మలము అవకాశమై చిక్కదనమేర్పడకూడదు. మరియు, యవసీశ్యయందు శైవ్యము సోపు చేర్చి కాది పానము చేయవలెను. జూపాషర్బతు పానముచేయవలెను. దీనివలన దోషము బైటికి వెడలిపోవును. శరీరమందుండు మలము మృదుత్వము నొందును.

ఆస్వభావిక ప్రకృతివాపు లక్షణములు

దీనిని ముగాలత్ మరియు, గైర్ సహి అని చెప్పదురు నిది బద్ధనములయందున్న ప్రకృతిశల్యముల మధ్యభాగమునందున్న దోష

ముకలిగి వాపు సంభవించును. అచ్చటనుండునట్టి ఝిల్లి పొరయందు అనగా ప్రక్కటెముకల పై భాగమునందు క్రొమ్ముకొనియుండు ఝిల్లి యందు వాపు పుల్పన్నమగును. మరియు, రొమ్ముయందు యూవత్తు 14 ప్రక్కటెముకలుగలవు ప్రత్యేకముగా ఒక్కొక్కవైపు ఏడేసిశల్యములు గలవు. ఈ రెండింటి మధ్యమునందు ఒక బద్దనరముండును రొమ్ము ఈ బద్దనరములలో అల్లుగానియున్నది. వీటివలన బిగించబడి యున్నది గాన ఈ దశయందు యూవత్తు బద్దనరములు బైటనున్నవి. ప్రక్కటెముకల మధ్యమునందు అనగా ఝిల్లిపొర ప్రక్కలయొక్క లోభాగమునందు ఇటులనే రెండవ ఝిల్లిపొర వాటి వెనుక భాగము నందుండును గాన వాపు ఈ బద్దనరమునందుగాని పై భాగమునందుండు ఝిల్లిపొరయందుగాని కలుగుచుండును దీనిని జాతుల్ గైర్ ఫాలిస్ అందురు ఎటులననగా లోపటి ఝిల్లిపొర వాపునకు ఫాలిస్ అందురు ఫాలిస్ యొక్క కారణమిదియె. ఫాలిస్ యందు వర్ణించబడియె ముఖ్యముగా లోపటి ఝిల్లిపొర వాపునకు గైర్ ఫాలిస్ అనుచున్నారు. మరియు బద్దనరములయొక్క వాపు దీనికి విరుద్ధముగా నుండును. ఈ వాపు కేవలము రక్త దోషమువలన కూడా కలుగుచున్నది. ముందు సర్గయందుకూడా దీని సంకేతము చెప్పబడియున్నది. వాపు బద్దనరములయందు కలిగినచో దీని దిహ్నములు గ్రుచ్చుకొనుట, నాడి శీఘ్రముగా వెంటవెంట నడుచుట గైర్ ఫాలిస్ ప్రక్కవాపు కారణములకంటె మిక్కిలి స్వల్పముగానుండుట, కఫము వెడలకుండుట, శ్వాసబిగబట్టుట, ఒకానొకప్పుడు బద్దనరములయొక్క వాపు బ్రద్దలై ప్రత్యేకముగా కనుపించుట వాపుగలస్థలమునందు ముట్టినచో కష్టముగానుండుట, ఈ మొదలగు లక్షణములు కలిగియుండును. మరియు వాపు పై భాగమునందు బ్రద్దలగుచున్నది. ఇందులో నల్లనిరంగు ప్రకటనమైనయెడల నిది మిక్కిలి క్రూరమైనదని గ్రహించవలెను. ఎటులననగా నిది మలము హీనమగుకారణము చూపుచున్నది. మరియు ఝిల్లిపొరయందు వాపు

పుత్రున్న మైనచో దీవిదిహ్నములుకూడా ఇటులనేయుండునని తెలిసికోవలెను. అనగా బద్దనరములయందు చెప్పబడిన లక్షణములని గ్రహించవలెను. ఈ రెంటియొక్క భేదము అనగా పొడుమట, నాడి శీఘ్రము గను వేగముగా నడుచుట, ఝిల్లిపారవాపుకంటె బద్దనరములవాపుయందు విశేషముగాయుండును. మరియు శ్వాసవిగబట్టుట మిక్కిలి తక్కువగా నుండును. తక్కినలక్షణములవలన వాపుయొక్క దశ యేనిధమైన వాపు అయినది తెలియబడును. దీనిని సహితము విషవ్రోకరణమునందు చెప్పబడునని గ్రహించవలెను.

— అన్వభావిక ప్రకృతవాపు చికిత్స —

వైషకవ్రోకరణములయందు యేయేచికిత్సలు చెప్పబడియున్నవో అనగా శిరావేదనముచేయుట విరోచనమునకు యిచ్చుట పుష్టమును శాంతినిొందించుట, మొదలగు సదుపాయములుకూడా యీవాపునందుపయోగించవలెను. మరియు యేయేఅంశములకు ఖాలిస్ ప్రకృతవాపునందు వర్ణించియున్నవో వాటియందు లక్ష్యముంచవలెను. మరియు యీవాపునందు ఖాలిస్ వాపుకంటె లేవనలవలన విశేషలాభము ప్రాప్తమగును. యెటులననగా జైషధముయొక్క గుణము సమీపమునందు ప్రవేశించును. ఒక్కొక్కప్పుడు గైర్ ఖాలిస్ వాపు బద్దనరములయందు ప్రత్యక్షముగా కనపించుచుండును. వాపు బద్దలుకాకుండిన వాపుగల స్థలమునందు ఊరకర్మవలన గాని శస్త్రముతో గంట్లువేసి చీము స్రవించునటుల చేయవలెను. మరియు దస్తూరపులే ఇలాజ్ అను గ్రంథమునందు చెప్పినదేమనగా వాపు ఝిల్లిపారయందుండినచో బాసలిక్ అను శిరావేదనముచేయవలెను. బాసలిక్ అను నరము అనగా కాలి అనామికా వ్రోలికి సమీపముగానుండు నరమునకు బాసలిక్ అందుడు నిది మొదలుండి క్రిందినరములకు పునయొక్కముగా నుండును. బహుదారోగులకు సాఫిక అను శిరావేదనము చేయుట మిక్కిలి లాభదాయకముగను. నొప్పి శాంతి నొందుటకై బాలింతబోలుగింజలు, అవిసినిర్తు

లు, బాబూనా, చండ్రపూలు, బనప్పా, యీ మొదలగునవి నీళ్ళలో వేసి కషాయముకాది లేపనము చేయవలెను. ఇట్టిసితియందు శరీరమును మృదుత్వము నొందించుటకు అవసరముగానుండిన ఉన్నాబ్, అంజూరు పండ్లు, గొజుబాన్, బనప్పా, తియ్యనిఆలుబకరా, ఖరమి, బుబ్బడి, (దిన్నతుతురుబెడ) లిహసోడా (శ్లేష్మాంతకము) యీ మొదలగునవి నీళ్ళలో రాత్రిభాగమునందు నానవేసి వుదయము వసీయబోసి రేలకాయ గుజ్జ, తురంజీబీన్, కలిపి పానము చేయవలెను.

ఖాన్ కా (ప్రకృతిలోపటి ఝిల్లి పోరవాపు) లక్షణములు.

ఖాన్ కా అనగా ప్రకృతిలోపటి ఝిల్లిపోరయందు కలుగు వాపునకు పేరు. ఈవాపు నిజముగా నాయునుగల వాపుయొక్క భేదము యిందులో ప్రక్కటముకల లోభాగమునందుండు ఝిల్లిపోరయావత్తు వాపుగలదై యుండును. ఇటులనే యీ ప్రకరణముయొక్క ఆరంభము నందుకూడా వర్ణించబడియె దీనిదిహ్నములు శ్వాసపీల్చుటకు కఠినము గానుండుట, యెందుకనగా యీవాపుగల ఝిల్లి శ్వాసపీల్చుటలో నహాయముచేయుచుండును. కాబట్టి దానియందంతట వాపుకలిగియుండుకారణమువలన విశాలమగుటకు బదులుగా బిగిసికొనును. నిది యెంతవరకు ఆల్బుగొనవలెనో. అంత ప్రమాణమువరకు ఆల్బుగొనజాలక పోవుటవలన యేగతిచేయజాలదు యెందుకనగా గతియందు హెచ్చుగా శ్వాసపీల్చుటవలన అవసరము గలుగును. కాబట్టి కఠినకారణము ఝిల్లిపోరయందు తటస్థించుటవలన శ్వాస బిగబట్టి మృత్యువు ప్రాప్తిండును. ఈ కారణము నందు శ్వాస బిగించుటవలన మృత్యువుదశ ప్రాప్తిండును, గనుక దీనిని ఖానఖా అని పేరు పెట్టిరి. దీనిదిహ్నములు రోగి యెటువైపుకూడా పరుండజాలదు. దగ్గనదీనినచో కష్టముయొక్క విశేషత్వమువలన ఆచేతనపడకును.

—భాగవత ఆనువాదము దిక్షిత్తు—

ప్రథమ సర్గప్రకృత్యావాచనంబు వర్ణించబడిన దిక్షిత్తులకు యీ వ్యాధియం దుపయోగించవచ్చును. మరియు రెండు చేతులకిరలను చే దించి రక్త మోక్షణము చేయవలెను.

సర్గ శుశ్రూషా (ప్రకృత్యైముకల లో భాగమునందుండు పాఠ)

వా పు ల క్ష ణ ము లు .

శుశ్రూష అనగా ప్రకృత్యైముకల లో భాగమునందుండు పరదా (మంథముగలపాఠ) యందువాపు జనించినయెడల దానిని శుశ్రూష అం దురు. కొందరు శుశ్రూష అను వ్యాధికి జాతుల్ జగబసాహి అందురు.

శుశ్రూష రోగలక్షణము రోగి యేవనిచేయజాలకుండుట, యెటు వైపు పరుండజాలకుండుట శుశ్రూష వ్యాధి చీము రొమ్ము పూపిరితిత్తుల యందు మిక్కిలి స్పష్టముగా ప్రవేశించునని గ్రహించవలెను. అనగా పూపిరితిత్తి యీవరుదాతో మిక్కిలి ఆలశ్యముగా కలుసుకొనచున్న ది. పూపిరితిత్తి విశేషదోషములమును ఆలంకములనుండియు ఊపిరితిత్తు లకు నమీపమునందు దానితో మిశ్రమయిండునట్టి అంగములనుండి ఆనమయమునందు సీద్వబదులు గాన మిక్కిలి ఆలశ్యముగా చేరుకొను ను. దీని కారణముకూడా జాతుల్ జగబసాహి యందు వర్ణించబడినవని గ్రహించవలెను. ఇటులనే ప్రత్యేక కారణముయొక్క చిహ్నములు పుక్తవర్ణనమువలన ప్రకటనము కాగలవు.

—సర్గ శుశ్రూషాయొక్క దిక్షిత్తు—

ఈరోగారంభమునందు విరోచనమునకు యిచ్చుట పుత్రములు అనగా ఉన్నాబ్ అంజూరపండ్లు, ఖరమి, బంపమా లిహసోడా (దీనిని సంస్కృతమునందు క్షేష్మాంతకమందురు) రాజహంస, గింజలేనిద్రాక్ష పండ్లు, తియ్యవి ఆలుబరపండ్లు, చుకందర్శనము, గోధుమపొట్టు, రేలకాయగుజ్జ, ఎఱ్ఱశర్కర, గుల్రోగ (గులాబిపూలనూనె) యీ యెడలగు వానిని విధిపూర్వకముగా ఉపయోగించవలెను.

మరియు, మలమును నష్టపరచునట్టియు మలమును వెడలించు నట్టియు మలమును అధికముగా పక్షవరచునట్టి వస్తువులను ఉపయోగించుటయందు సావధానుడై యుండవలెను. అనగా యీ రోగము హాని కరమైనది కాబట్టి ప్రతివిషయమునందున్న పరిశ్రమచేయుచుండవలెను. అనగా మలమును చర్మముపై భాగమునకు వెడలినప్పునటుల పరిశ్రమ చేయవలెను. అనగా వాపుగల స్థలమునందు కొమ్మును వట్టింది రక్తమును తీయుట తదుపరి అంజూరు ఆవాలునూరి ప్రక్కటెముకలపై లేవనము చేయుటవలన కురుపై చీము వెడలిపోవును. తక్కిన దికిత్సలు జాతుల్ జగ (ప్రక్కయొక్క వాపు) నందు వర్ణించబడియున్నట్టి గాన ఆదికిత్సలను ఉపయోగించవలెను. మరియు, ఈరోగకారణము బలము గలదైనచో బాసలికు అను శిరావేదనము చేయు శ్లశ్యమని గ్రహించవలెను.

మరియు, వస్త్ర కర్మచేయుట విరోచనము చేయుట మొదలగు మలవిసర్జన క్రియలను చేయుటవలన దోషము హెచ్చనేరదు. మరియు పానముచేయునట్టి ఔషధములు దీనికంటె విరుద్ధముగానుండును. ఎటులననగా ఈదోషములను తేజత్వమునొందించి వ్యాధిని ఉన్నతస్థితియందు తోయుచుండును. ఇట్టి ఉపద్రవము కలుగుటకు కారణమేమనగా రోగియొక్క రోగవృత్తిని కనిసించబాలక విరోచనకర ఔషధములు ఉపయోగించుటలో హెచ్చు తగ్గు చేయును. అనగా విరోచన ఔషధములు కొద్దిమోతాదు యిచ్చినచో మలమునకు ఉత్తేజత్వము నొందించును. అనగా వెడలించుటకు బలము చాలకుండును. కరిగిన మలము శరీమునందుండి హృదయమువై వునకు తిరుగును. మరియు, విశేషముగా విరోచనములగుటకు ఔషధము శేవించినను విశేషమలము వెడలుటవలన రోగము కష్టసాధ్యమగును. మరియు, వస్త్ర (ఎనిమా) చేయుటవలన విరోచన ఔషధములవలె భయముకలుగనేరదు, అనగా మలస్నానమునకు నమీపమునందుండుటవలన వెంటనే గుణము కలిగి

చును. ముఖ్యముగా అందు తీవ్రత్వము వుండకూడదు. వైద్యునికి వస్త్రీ కర్మచేయుట యోగ్యముగాదని తోచినను లేక వాడుక లేకపోయినను వస్త్రీ చేయుక్రమము తెలియకుండినను శరీరమును మృదుత్వము నొందించునట్టి వస్తువులను పానముచేయవలెను. శిరావేదనము చేసినను ప్రయోజనము కలుగకుండుటకు కారణమేనగా రక్తమోక్షణము క్రింది భాగమునందుండు మలమును అతిస్వల్పముగా నీడ్చును కథాదిత్ మలము వెడలుటకు ఆలశ్యము కలిగినను ఇందువలన మలము ఏమియు వెడలకుండును; ఎందుకనగా శరీరమునుండి రక్తము వెడలిపోయిన యెడల మలమువక్వమొందుటకు ఆలశ్యమగును.

మరియు లేపనాదులవలన ప్రయోజనముకలుగకుండుటకు కారణమేనగా వాపు, అంగమువరకు ఔషధసారము ప్రవేశించుటకు కఠినముగానుండును ఎందుకనగా చర్మము ఋల్లి తంతువులు శల్యములు మొదలగునవి మధ్యభాగమునందు అడ్డుముగా నుండును కాబట్టి మలము వెడలించునట్టిలేపనము చేయటవలన వాపుగలఅంగమువరకు ప్రవేశించుటలో, శక్తిహీనముగానుండును. గానవిశేషముగా దాని దుర్బల శక్తి దానిని సమత్వముగా చేయజాలదు. గాని వలచనిభాగములను నష్టపరచి శేషించినభాగము దిక్కనై నిలిచి విశేషకష్టమును కలిగించును. మలమును వెడలించునట్టి వస్తులేపనలవలన పుక్తకారణమునుబట్టి యావత్తుచులమును నీడ్వజాలదు. కాబట్టి లోగి శరీరమునందు మలము నెచ్చటనైన అణియుండి రెండవ ప్రసద్రీవమును కలిగించును. మరియు మలమును వక్వపరచునట్టి లేపనాదులవలన కథాదిత్ మలము వక్వమగును. ఎటులననగా వుమ్మియందు మిక్కిలి స్వల్పముగా వెడలుచుండును. అనగా యీ దెప్పిన విధముగల లక్షణములు కనుపించినయెడల గొప్పప్రసద్రీవము కలిగించును. మరియు యీలోగి నొప్పి అధికముగానుండినయెడల నొప్పిశాంతించుటకై శూళావ్యాధియందు చెప్పిన లేపనాదులను చేయవచ్చును.

మరియు ఇటులనే కన్నబ్ (దీనిని ఇంగ్లీషులో క్యాబేజఅందురు) ఊరము, కోడికొవ్వు, లేక మేకకొవ్వు, ఆవు కాలిమూలగ మొదలగునవి నొప్పిని శాంతి నొందించునట్టి లేవనాదులందు చేర్చుట అతివృత్తముగా నుండును.

—శూ శా లే వ న ము చే యు క్రి మ ము.—

ఎండుబనపేషా, బాబూనా, సోయివిత్తులు, అవిళివిత్తులు, మెంతులు, యవపిండి, యీమొదలగువానిని చూర్ణించి కొద్దిసేపులో వేసి వ్రదికింది అందులో నువ్వులనూనెకలిపి నొప్పిగలస్థలమానందు వట్టు వేయవలెను.

జాతుస్పదర్ - జాతుల్ అజ్జ యొక్క

లక్షణములు.

రోమ్మునందు ఒక వరదా (మందపుపొర) గలదు. దీనిని అజాఖుల్ కం (రోమ్ముమధ్యశల్యమునకు సమానముగా ముందుభాగమునుండి బైలు వెడలినది) అందురు. దీని రెండవ అంచునకు గజరూపుహజరి అందురు. నిది రెండుభాగములుగా విభజించబడినది. ఒకభాగము వెనుకవైపు రెండవభాగము రోమ్మువైపునున్నది. ఈ రెండును వ్రక్కపెముకలు కలిసినస్థలమునందు కలుసుకొనియున్నవి. అనగా అంతవరకు వెళ్ళి ఆచ్చుట ఒకటికొకటి కలుసుకొనును. నిజములో యివి రెండుఝిల్లిపొరలు. యివి యీస్థలమునందు విభజించబడినవి గాన దీనిభాగము రోమ్ముయందు నుంచబడియున్నది. ఆభాగము వుల్బినచో దానిని జాతుస్పదర్ అందురు. మరియు యీపొరయొక్క భాగము వీవువైపు వెన్నుపూసలయందుంచబడిన భాగమునందు వాపు కలిగినచో జాతుల్ అజ్జ అనుచున్నారు.

జాతుస్పదర్ యొక్క చిహ్నములు అనగా రోగికి రెండువ్రక్కలు ముకలు కలుసుకొనినస్థలమునండి ఆమాశయముయొక్క ముఖమువరకు మిక్కిలి నొప్పికలిగియుండుట రొమ్ముయొక్క బలము వరుండనియ్యకుండుట తలయెత్తిచూచుటకు రోగికి అసంభవముగానుండును. వ్రక్కనుండి యెల్లకల వరుండగలుగుట మరియు మెడశల్యముయొక్క రెండువైపులయందు ఒకటికొకటికలిసిన స్థానమునందు రోగితలయెత్తినప్పుడు మిక్కిలి బాధకలుగుచుండును.

మరియు జాతుల్ అజ్ అనురోగలక్షణము రెండుభుజముల మధ్యమునందు నొప్పికలుగుట రోగి యెల్లకల వరుండజాలకపోవుట కుడియెడనుభాగములనండి లేవలేకపోవుట అట్టిస్థితియందు దగ్గు వచ్చినచో నొప్పి అధికమై క్రమేణ హెచ్చుచుండుట మార్పు తంద్ర) విశేషముగా నుండుట దీని హేతువులు లక్షణములు వ్రక్కవాపునందువర్ణించబడినవి. చికిత్సకూడా అటులనే వ్రక్కవాపునందు చెప్పబడినవి గాన రొమ్మువాపునందు లేవనబేషధములు రొమ్మునందున్న జాతుల్ అజ్ అయందు రెండుభుజముల క్రిందిభాగములయందున్న లేవనము చేయవలెనని గ్రహించవలెను.

వ్రస్సాంయొక్క లక్షణములు.

వ్రస్సాము అనగా తలవాపునకల్గము. అనగా సార్విభాషయందు యూనానిభాషయందు తలవాపుకు వ్రస్సాం అందురు. మరియు, రొమ్ముకు వ్ర అనుచున్నారు. సాం అనగా వాపుఅని అర్థము. యీ వాపు ఆమాశయము యక్కత్ (లివర్) యొక్క మధ్యమునందు అడ్డముగా పొరయ్యుంది. దానిపై వాపుగలుగును. ఈపొర హిజాజ్ హజ్జత్తోకూడా సంబంధము కలిగియుండును. హిజాజ్ హజ్జత్ అనుపొర

అన్నవాహిని, శ్వాసనాహిని మార్గములమధ్యముననున్నది. మరియు వైద్యవరులు ఈహిజాజ్ హాజిజ్ అనుపాఠము దయాభగరమా అనికూడా వదించుచున్నారు. మరియు శహారాఅస్ బాబ్ అను గ్రంథకర్త ఈఅంశమునకు విరుద్ధముగా వదించియున్నారు. ఎటులననగా ఈపాఠ ఆమాశయము యొక్క యొక్క మధ్యమందున్నది. కాబట్టి యీపేరు పెట్టియున్నారు.

ఈరోగమునకు రెండు చిన్నఃములు గలవు. (1) బుద్ధిసూక్ష్మము గును. దగ్గు అధికముగా వచ్చుచుండును. దగ్గినప్పుడు కిల్లియేమియు వెడలకుండును. దగ్గునందు మలము వెడలకుండుటకు మలము పక్ష్యమొందలేదని వైద్యులు ఆలోచింతురు. మరియు హకీం సమరకన్దిగారు వదించిన దేమనగా అపక్వమలము బొత్తిగా దగ్గునందు వెడలకుండును. అనగా అచ్చట ఈపాఠ పూపిరితిత్తుల మధ్యమందు హిజాజ్ హాజిజ్ అనుపాఠ యుండుటవలన దగ్గుయందు మలము వెడలకుండును.

(2) జ్వరము అధికముగా నుండును. ప్రకృతిముకల మూలములు మెత్తగానుండును. మరియు కుడివైపు యొక్క (లివర్) గలదు అందులో పోటుతో నొప్పికలుగును గాని, ప్రమ్మివేయుటకున్న, పమనము చేయుటకు శక్తిలేకుండును. ఒకప్పుడు వాంతిఅయినయెడల నొప్పి అధికతవలన రోగిమూర్ఖిల్లును తాపము ఒకప్పుడు హెచ్చుగను ఒకప్పుడు అధికముగా నుండును. దాహము అధికముగా నుండును.

లాభము:—శరాహ అస్ బాబ్ అను గ్రంథకర్త, హకీం సమరకన్ది గారు వదించిన దేమనగా యీరోగమునందు ప్రేలాపనకూడా పుత్పన్నముగును. సోసాంయొక్క ఇతర చిన్నఃములు వర్సాం వ్యాధియందు కనిపించుచుండును. దీనికారణమేమనగా సమరకన్దిగారి అభిప్రాయమునందు ఈపాఠ మెదడు సంబంధముగు పాఠతో సంబంధము కలిగియున్నది. ఎటులననగా మెదడుపాఠ యొక్క అంచు క్రిందికివచ్చి అల్లుకొనియున్నది. ఈపాఠ అందుండి పుత్పన్నమైనదని వదించుచున్నారు. గాని వై

ద్యులనేకులు యిటుల వదించుచున్నాడు. అనగా హిబాజ్ హాజిజ్ అను పొరతో సంబంధము కలిగియున్నది. అనగా మెదడునుండి క్రిందికివచ్చిన పొరతో చేరియున్నది. దీనివైపునకు వచ్చిన సరమునందు తీక్షణముగు ఆవిరి ఎరమాణువులు యీజీవసరము ద్వారా మెదడువైపుకు వెళ్ళుచున్నవి.

మరియు సర్సాం వలెకే చిన్నఃములు వుత్పన్నమగుచున్నవి. మరియు సర్సాం, ఎర్సాం ఈ రెంటియందు యీ చిన్నఃములు కలుగుచున్నవి. మరియు యీ రెండింటియందు భేదమేమనగా సర్సాంనందు ప్రధమమున ప్రేలాపన వుత్పన్నమగును. తరువాత యితర చిన్నఃములు విశేషత్వమువలన ఉత్పన్నమగుచున్నవి. అనగా దాహము, తందర, ఇత్యాది గుణములు వ్యాధి చుదిరినకొలది కనుపించును. ఇటులనే సర్సాం రోగముయొక్క ఆరంభమునందు శ్వాస నిబిశ్వాసవలెనే వచ్చుచుండును. మరియు వెంట వెంట రానారంభించును. మరియు ఆరంభమునందు నేత్రములు ఎర్రగానుండును. మరియు దీనిసరములు పూర్ణమై వుబ్బిపోవును. నేత్రముల నలుపురంగు (నల్లగుడ్డు) పై వైపునకు బిగిసి కొని పోవును.

మరియు, ఎర్సాం వ్యాధి లక్షణములు దీనికి విరుద్ధముగానుండును. అనగా ఈ రోగమునందు ఆరంభములో జ్వరము అచేతనత్వము శ్వాసబిగబట్టుట మొదలగు లక్షణములు ఉత్పన్నమగును. మరియు నేత్రముల దశ ఆరోగమువలెనుండును. తరువరి సర్సాంనందు కలుగు ఇతర లక్షణములు కలుగుచున్నవి. ఆలక్షణములు ఈ రోగమునందు ప్రకటనమగును. కాబట్టి వర్సాం, సర్సాం, అను ఈ రెండు వ్యాధులయొక్క భేదములను ఆలోచించి దికిన్నచేయవలెను.

— పర్వాంశం యోగ్య చికిత్స —

బాసలిక్ అననరమున్ను ఇచ్చి అననరమును ఛేదించి రక్తమోక్షణము చేయవలెను. మరియు, పిక్కలపై శత్రుముతో గంట్లుపెట్టి కొమ్ములతో రక్తము తీసివేయవలెను. మరియు, నొప్పి పోటుగలస్తలమునందుగల మలమును పక్వకరచునట్టియు, మలమును సప్తపరచునట్టియు, ఎస్తువులను లేపనముచేయవలెను. అనగా బాబూనా బనవ్‌షా, ఖల్జు విత్తులు ఉన్నాబ్ లిహాసోడా, అపిసివిత్తులు ఈవస్తువులను చూర్ణించి వేడి సీళ్ళతోవుడికించి లేపనముచేయవలెను. మరియు, మృధువగు హుకనా (ఎనిమా) వలన శరీరమునకు మృధుత్వము నొందించవలెను శరీరమును మృధుత్వము కలిగించుటకై తామరపూలు, బనవ్‌షా, ఖల్జువిత్తులు, ఉన్నాబ్, సపిస్తాన్ ఈ మొదలగునవి కషాయముకాచి అందులో తుంజ్‌బీన్ కలిపి పానముచేయుట మిక్కిలి వుత్తమము యీ అంగముల వాపునందు విశేషముగా యీ ప్రకరణమునందు వర్ణనమగుచున్నది. అనగా హుకనా (ఎనిమా) విరోచనకర ఔషధములను పానముచేయుట మిక్కిలి వుత్తమము ఇందువిషయమై అపాయము కలుగజాలదు అట్టి వుపాయములనుండి దేని అవసరముండునో దానిని గ్రహించవలెను. వీటి లాభము వర్ణనము చెప్పబడియె. కాబట్టి ప్రతి విషయమునందున్న జ్ఞాపకముంచుకొనవలెను. మరియు, అందుండి యావత్తు విషయములు ప్రధమస్థయందు చెప్పియున్నవి గాన వాటిని జ్ఞాపకముంచుకొనుట అత్యవశ్యకము. ఇందువలన ఈరోగము కుదుటటకు యేరుము భయముండనేరదు. మరియు ఈనయమునందు ఈరోగము యావత్తు ఒకటిగాచేరి యుండినచో రోగి ఆరోగ్యమొందుటకు ఆశబహుస్వల్పముగాయుండునని గ్రహించవలెను.

మరియు, ప్రకృతయొక్క వాపు మరియొక భేదముగలదని ప్రకటనమగుచున్నది. అందు శ్వాస కఫము వెడలుట ఈరెండున్న నహజముగానుండును గాని వీవువైపు కర్మితో కట్టినటుల గొప్ప నొప్పి కలుగును మూత్రముచందు రక్తము చీము కలిసి వెడలుచుండును ఈరోగము బహుస్వల్పముగా కుదురును. బహుశ ఈరోగి అయిదవ దినమునందుగాని ఏడవదినముచందుగాని మృతినొందును వదునాలుగవ దినమువరకు బహుశ జీవించుట దుర్లభము. మరియు, ఏడవదినమునుండి శాంతిముగానుండినచో బహుశ ఆరోగ్యము పొందగలడు.

మరియొక భేదముకలదు. అనగా రెండు భుజముల మధ్యభాగమునందు యెర్రగానుండును. భుజములు వ్రుష్టముగానుండును. రోగి కూర్చుండజాలకుండును. రోగియొక్క కడుపు యావత్తు వ్రుష్టముగానుండును. మలవిసర్జనమునకు అవసరముకలిగినయెడల రోగి వెంటనే మృతినొందును. మరియు యేడవదినమువరకు వ్యాధీశమై వ్రుష్మియందు అనేక రకముల మలము వెడలనారంభించినయెడల ఇట్టిరోగి జీవించునని ఆశకలుగుచున్నది. మరియు మూడుదినములవరకు జీవించజాలడు.

మరియు యిందు మరియొక భేదముకలదు. అందు పీకు, నొప్పి, శ్మణములో మెడకొంకులలోనుండి పిక్కలవరకు పొడువనారంభించును. మరియు మూత్రము స్వల్పముగా వెడలుచుండును. వ్రుష్మిలో మలము కలిసి వెడలుచుండును. ఈరోగము బహుక్రూరముగా నుండును. దీని లక్షణములు అనగా మలముపైభాగమునకు ఆరూఢమైనయెడల సరోసొలశ్మణములు ప్రకటనమగును. మరియు యేడవదినము గతించినచో కరాత్పదని దయవలన ఆరోగి వివత్తుచుండి తప్పించుకొనగలుగును.

(నూచనీయము) వాపుయొక్క కారణము వాతముగాని క్షేష్ణముగాని అయియుండినయెడల అసాధ్యమగును. ఇందు విగింపు సంభవించును. లేక రక్తముతోకూడా పకటిగాచేరినచో దీని విషయమై జఖరా అను గ్రంథకర్త వ్రాయునదేమనగా యిందుకిరావేదనము చేయకూడదు. నీళ్ళకు బదులుగా తేనెకలిపిన నీళ్ళుపానము చేయవలెను. మరియు కొద్దికొద్దిగా వృష్ణోదకము పానముచేయుట లాభదాయకమగును. మరియు ప్రత్యేక దినము ప్రాతఃకాలము తేనెతోచేసిన కికింజబీక్ వేడి నీళ్ళలోకలిపి పానము చేయుచుండవలెను. నిది చిక్కని దోషమును వలచగాచేయును. మరియు వెన్న, తేనెతోకలిపి వ్రువయోగించుటవలన మలము పక్వమొందును. మరియు శుభ్రపరచుచుండును, చుకందరు, సోయివిత్తులు, చెనగలుచేర్చి కాచినకట్టు, మరియు యవాగు, శుద్ధిచేసిన మొంతులు, బొగడగింజలపిండితో చేయబడిన గంజ మొదలగునవి పానము చేయుట, బాదంనూనెకాది కొద్దికొద్దిగా పానముచేయుట లాభదాయకమగును. మరియు యూరోగములము మిక్కిలి చిక్కగానుండును. శుష్కత్వము కలిగించునట్టి స్వభావికము గలదిగా నుండును. శ్వాసబిగించుట పుష్కలో దోషము వెడలిపోవుట, నిలిచిపోయినచో యెండుజూఘా ఆవాలు, మెత్తగానూరి 10 మాషములు తేనెచేర్చిన వేడి నీళ్ళయందు కలిపి వుచ్చుకొనవలెను. ఒకప్పుడు శ్వాస బిగించినచో బాకలా, (బొగడ) గింజతో నమానముగా జంగాలవచ్చు తేనెతో కలిపి యిప్పవలెను. మరియు బొగడగింజతో నమానముగా యింగువ తేనెతోచేయబడిన కికింజబీక్ యీవస్తువులను వృష్ణోదకములోకలిపి పానము చేయవలెను. దీనివలన నొప్పి శాంతించును.

మరియు జంగాలవచ్చు మొదలుగాగలవి కంఠమును చివ్విసచో వ్రుడికివుడకనికోడిగ్రుడ్డు బాదంనూనెకలిపి వెచ్చచేసి కొద్దికొద్దిగా ఆగి ఆగి పానముచేయవలెను. దీనివలన దోకబడినకంఠము శాంతినొందును.

మరియు ప్రకృత్యానుభవములతో ననుసంబంధములలో యీవిధముగా యితర రోగములయందున్న పొగ, గాలి, ఎ.డ, మిక్కుటముగా భుజించుట, చల్లనినీళ్ళు, స్త్రీసంగమము, మలమును బంధించునట్టి వస్తువులు మొదలగువానిని వర్జించుట వలన వరాత్పరుని కృపవలన ఆరోగ్యమును పొంద గలుగును.

జుముదుస్సేదూదర్ అను వ్యాధి లక్షణములు

దీనిని బకతుస్సదర్ అనికూడా వదించుచున్నారు. దీని అర్థమే మనగా రొమ్ముయొక్క తంతువులు పూపిరితిత్తియొక్క పొరలు చల్లబడి ముడుచుకొని పోవును. ఇందులో ఒకవిధముగా యీడ్చు సంప్రాప్తమగును. యీకారణమువలన రొమ్మునందు చక్కగా విడుచుటకు, ముడువబడుటకు వీలులేకపోవును. కేవలము తిన్నగా నుండుట వలన శ్వాస వచ్చుచుండును. అనగా రొమ్మునందు జలుబు ప్రవేశించును. ఎటులననగా చల్లని గాలి మంచుగడ్డ, జలుబు. మరియు మిక్కిలి చల్లని నీళ్ళు పానము చేయుట, చల్లని నీళ్ళతో మునుగుట యీమొదలగు కారణములవలన రొమ్మునందు జలుబు సంభవించును. దీని చిన్నములుకారణము ముందుకలుగుట రొమ్ములో జలుబు మునుపబడినటుల లోచుట ఈ మొదలగు లక్షణములు కలిగియుండును.

జుముదుస్సేదూదర్ చికిత్స

రొమ్మునందు పూష్టము కలిగించుటకై సాసర్ (లిల్లి) వేరు, చంగల్వకోస్తు తైలమునందు జన్నుకలిపి రొమ్ముపై మర్దించవలెను. మరియు సదాపాకు, శాతరాశాకు, పొదీనాకు, అపసతిర్, ఇంగువ, జన్ను ఈ మొదలగునవి మెత్తగానూరి తేనె, ఆక్సోబునూనె యందు కల్పి రొమ్ముపై లేపనముచేయవలెను. మరియు పాతచునిర (సారాయి)

లో కొద్దిగా ఇంగువకలిపి రోగి కొద్దికొద్దిగా పానము చేయవలెను. మరియు వ్రష్టోదకముతో కావడము చేయుట మిక్కిలి లాభదాయకముగును. మరియు యీరోగికి చికిత్సచేయుటలో ఆలశ్యము చేయకూడదు. ఎందుకనగా ఒకప్పుడు ఈరోగి అగస్తమాత్తుగా మృతినొందును. అనగా యీఅంగముల జలుబు హృదయమునందు ప్రవేశించి హృదయమునందు శీతమును కలిగించును. మరియు నిజపూష్ణము నష్టపరచును. దీని కారణమువలన శ్వాసనిలిదిపోవును. ఎటులననగా ఆఅంగముల సంయోగము యావత్తు హృదయముయొక్క ఆధీనమునందున్నది.

లాభము:—ఒకప్పుడు నల్లమందు భక్షణచేయువారికి జముదుస్ సమాదర్ అనువ్యాధి వుట్టించును. యెటులననగా నల్లమందు, జలుబు, మరియు శుష్కత్వముయొక్క కారణమువలన నిజపూష్ణమును కూడ బెట్టుచున్నది. మరియు రతూబతునందు చిక్కదనముకూడి, శుష్కత్వమును కలిగించుచున్నది. యీయొదలగు కారణమువలన నల్లమందు తినువారి చేతులు, కాళ్ళయందు జలుబు, తిమ్మిరి, మరియు గొంతు బిగింపు, నాలుకబాధించుట యీయొదలగు లక్షణములు కలిగించును. ఒకప్పుడు రోగిని చంపినేయును.

మరియు, సీనముకరిగించు నప్పుడు లేచునట్టి ధూయమును పీల్చుటవలన జముదుస్ సమాదర్ అను వ్యాధి కలుగుచున్నది. ఎటులననగా సీనము యొక్క ధూయము హృదయమునందు శీతలమును కలిగించి వ్రష్టమును అనదివేయును. మరియు, చెమ్మను ఆర్పి శ్వాసనవాహిని అంగమును ముడిదివేయును. కాబట్టి శ్వాసనిన్నదిగా వెడలుచున్నది. ఒక్కొక్కప్పుడు గొంతుయందు వాపుకూడా కలిగించును. మరియు, నల్లమందు పీల్చుట సీనపుపొగ పీల్చుటవలన శ్వాసనిన్నదిగా వెచ్చునట్టి వ్యాధి వ్రష్టన్నమైన యెడల దీనివ్రసాయము కారణమును దూరపరచవలెను. మరియు, వీటికి విరుద్ధముగానుండు నస్తువులను వ్రవయోగించ

వలెను. మరియు, ఉష్ణమును చెమ్మను కలిగించునట్టి మూలికల కషాయాదులతో కావడము చేయవలెను. యావత్తు కావడములకంటె ముందు ప్రకరణమునందు వ్రాసిన సదుపాయములు విశేషగుణకరము అని తెలిసికొనవలెను. అనగా ముందు చెప్పబడిన రోగ ప్రకరణమునందు చెప్పిన ఔషధములు, ప్రచారములు, కావడములు, వస్త్రీకర్మ మొదలగు సదుపాయములు ఈ వ్యాధియందు కూడా ఉపయోగించవలెనని భావము.

గద్య, ఇది శ్రీమదిమాంటేగ్ సాహెబ్ ప్రాత పాచ్ఛాబేగ్ సాహెబ్ వుత్ర “వైద్యభూషణ” బిరుదావళి విరాజమాన వైద్యవిద్యవిద్యజ్ఞున విధేయ రహంతుల్లాబేగ్ నామధేయ ప్రణీతంబైన
 “తి బైబిల క్విర్ పా హి” అను వైద్యగ్రంథమునందు
 ప్రక్కరోగములు నర్వము
 సంపూర్ణము.



యాకరీమల్ మారూత్.

బిస్ మిల్లా హిర్రీహమానిర్రీహీం.

తిబ్బె అక్షరీషాహీ

పదమూడవ అధ్యాయము.

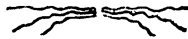

హృదయ లక్షణములు

హృదయమును చూపు చిత్రపత్రము.

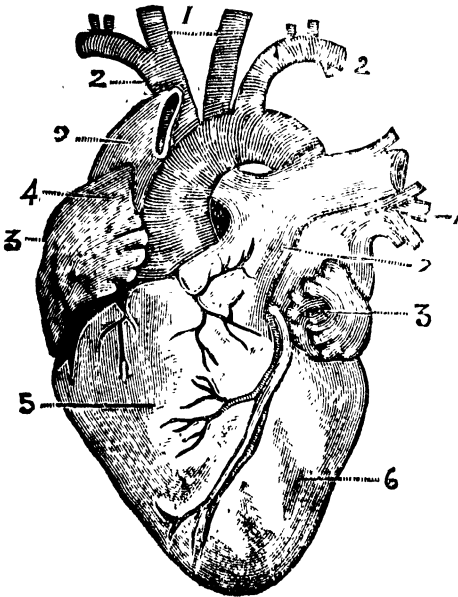

1-2-3 ఊర్ధ్వభాగము ను రక్తము ప్రవేశపెట్టు పెద్ద దమనీయొక్క శాఖలు.

4 ఊర్ధ్వభాగమునకు రక్తము ప్రవేశపెట్టు శుద్ధరక్త నాళము.

3-4 హృదయకర్ణములు 5 చెడు రక్తము ప్రవేశించియుండు కుడిభాగము.

6 మందిరక్తము ప్రవేశించియుండుయెడమభాగము

7 ఊపిరితిత్తులనుండి నుద్ధరక్తమును ప్రవేశపెట్టు రక్త నాళము.

9 తల, చేతులు, మొదలగు ఊర్ధ్వభాగములనుండి చెడురక్తమును చేర్చునట్టి (శిర) చెడు రక్తనాళము.

11 హృదయ పోషణసారమును ప్రవేశపెట్టు జీవనరము.

కలబ్, పార్షిభావయందు దిల్ అనుచున్నారు. దిల్ అనగా హృ
దయమని అర్థము, నిది ఒక అంగము, ఈ అంగము, మాంసము, జీవర
ములు, ఝిల్లిపొరలు, తంతువులు, (నన్ననరములు) తో కలిసి వర్షర్పబడి
నది, హృదయము యొక్క నరములు, శిరియాక అనునరములో నుండి బై
టవెడలునవి. వీని మాంసము కఠినము గను మంధముగా నుండును. దీని శల్య
ము తక్కిన శల్యము కంటె మిక్కిలి మృదువుగా నుండును. దీని ఝిల్లి మిక్కిలి
కఠినముగా నుండును. ఇతర అంగముల యొక్క ఝిల్లి ఇత కఠినముగా యుం
డదు. ఇటులనే దీని యొక్క అంగములు వేరు వేరుగా నుండును, గాని వాటి
లో నిది చేరి యుండుట లేదు. ఈ మొద గు దీని అంగములు యావత్తు ఇం
త ద్రుఢముగా యుండుటకు కారణమేమనగా హృదయము అన్ని అంగముల
కంటె మిక్కిలి ఉత్తమ అందుము కాబట్టి నొంగి నియుండు వివత్తి కలుగకుం
డునటుల కాపాడ గలందులకు ఇట్లు మృత్యువైద్యము, గాన హృదయము
నందు వివత్తి కేఘ్రముగా ప్రవేశించుచు హృదయము యొక్క స్వ
రూపము మామిడి కాయతో సమానముగా నుండును. దీని ఆదారము
(మొదలు) పెద్దది గను లావుగా నుండును దీని మూలము పై భాగమునందు
న్నది. ఈ మూలము నుండి నరములు ఉత్పన్నమై వి. ఈ బందనము వలన
దానిని నిలుపుచున్నవి. మరియు మృదుశల్యము కూడా పై భాగమునందే
యున్నది అనగా హృదయము మూలము నందున్నదని భావము. శల్యము
వలన ప్రయోజనమేమన దీని మూలము ద్రుఢముగా నుండుటకు నిర్మిం
చబడెనని తెలియవలెను. హృదయమునకు రెండు పొరలు గలవు ఒకటి
కుడివైపు రెండవది ఎడమవైపు నున్నవి. కుడి పొరయందు రక్తము అ
ధికము గను ఆత్మ స్వల్పముగా నిండియున్నది. ఎడమవైపు నుండు పొర
కుడివైపు పొరకంటె పెద్దదిగా నుండును. యీ పొరయందు ఆత్మ విశేష
ము గను రక్తము స్వల్పముగా నుండును. మరియు కుడివైపు పొర రక్త
ము మిక్కిలి చిక్కగా నుండును. యెందుకనగా హృదయము యొక్క
మాంసము కఠినముగా నుండును. గాన:-

హృదయములోనుండు అవయవములను చూపు చిత్రవివరము.

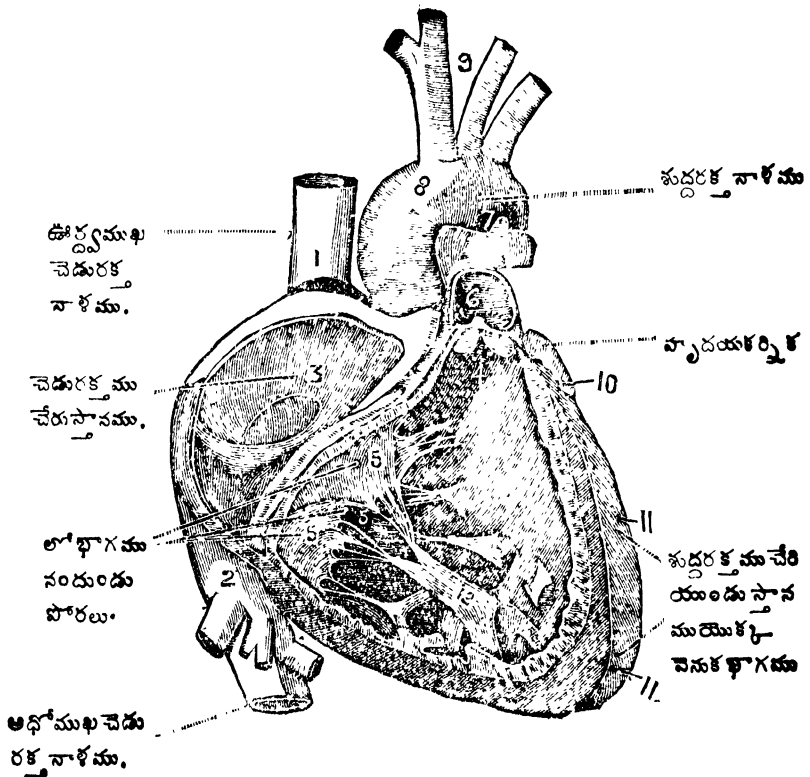

1. తలచేతులనుండి చెడురక్తమును తిరిగి ప్రవేశపెట్టునట్టి చెడు రక్తనాళము 7-8 డిస్టెండుమ్ అంగమునకు మందిరక్తమును ప్రవేశపెట్టు శుద్ధ రక్తనాళము 9. మందిరక్తనాళముయొక్క శాఖలు 6. హృదయమునుండి రక్తము రక్తనాళమునందు ప్రవహించునప్పుడు నిమ్మలముగా పట్టిపట్టి వంపించుస్తానము 4 రక్తము ప్రవేశించుమార్గము 2. అధోశరీరమునుండి చెడురక్తము తిరిగి వచ్చునట్టి చెడురక్తనాళము 3. చెడురక్తము వచ్చి చేరుస్తానము. 5-5-5 మందిరక్తమును పట్టియుంది దమనులద్వారా వంపించుపొరలు 12. పొరలను నాశ్రయించియుండు మాంసగ్రంథి 10 హృదయకర్పిక 11-11 మందిరక్తముయొక్క వెనుకభాగము.

దీని భోజనము (పోషణరసము) కూడా దిక్కగా నుండును. మరియు కుడివైపురక్తము మిక్కిలి వలచగా నుండును. ఎందుకనగా యీ పొరయందు ఆత్మకలిసి ఉన్నది కుడివైపు పొరయొక్క మాంసము మిక్కిలి మెత్తగా నుండును కాబట్టి దిక్కనిరక్తము ఇంకనుండి సహజముగా వెళ్లగలదు యెడమవైపు పొరయొక్క మాంసము మిక్కిలి కఠినముగను మధ్యముగా నుండును. అనగా దీనిరక్తము మిక్కిలి ప్రష్ణముగను వలచగా నుండును. నిది ప్రాణవాయువునందు మిశ్రమయ్యుండును. కారణమేమనగా అచ్చటి పొరయొక్క కఠినత్వమువలన బైటికి వెడలజాలకుండును. కాబట్టి ఆత్మ సప్తమొండజాలదు. ఈ రెండింటి మధ్య భాగమునందు ఒకగుల్ల భాగము కలదు. రెండు పొరలు అందులో నిమిషియున్నవి. అనగా విశించియున్నవని భావము. అన్నికలిసి మూడు చక్కములుగలవు అందులో రెండు పెద్దవిగను ఒకటి చిన్నగా నున్నది. పెద్దవి కుడి యెడమ భాగములయందుగల పొరలు రెండున్న యీ రెండు పొరల మధ్య భాగమునందు చిన్న పొర ఒకటి కలదు. మరియు హకీంజాలి నూసే గారు దానిని జేహవి (చిద్రము) అని వదించి యున్నారు. మరియు హృదయమునందు పూర్ణముండును. దీనిద్వారా ఆహారసంబంధముగు రక్తము పూపిరికిత్తులయందు ప్రవేశించుచున్నది. ఇటులనే పూపిరికిత్తులనుండి గాలి లాగుకొని హృదయమునందు ప్రవేశించుచున్నది. హృదయముయొక్క పెద్దభాగమునకు ఆధారమనుచున్నారు. రాకపోకల మార్గము అందుండి కలుగుచున్నది. మాంసముయొక్క జీవనరముల రెండుముక్కలు కిటికీలవలె యేర్పడినవి. ఆ రెండుముక్కలు చెవులవలె నున్నవి. వీటి నితుజలల్ కల్మ (హృదయముయొక్క రెండు చెవులు) అనుచున్నారు. హృదయకమలము ముడుచుకొనినచో నివి ఒకటిగా చేరుచున్నవి. హృదయకమలము వికసించినచో విడికొనుచున్నవి. నివి ఆలశ్యముగా మూయబడియుండవు. కాబట్టి వీటిద్వారా విశేషవాయువు నీడ్యబడుచున్నది. ఎటులననగా హృదయము కఠిర

ముయొక్క క్రధాసలవయవము నిజపూష్ణమునకు స్తానము మరియు హృదయము పాణివాయవు (జీవాత్మ) యొక్క గృహము కాబట్టి వరమాత్మ దీనిని రొమ్ము పూపిరికిత్తులయొక్క మధ్యమునందు స్తానమేర్పరచి మనుష్యుని శరీరమునందు యావత్తుభాగములకంటె దృఢముగా నుండియున్నాడు. నిది యెడమవైపునకు కొద్దిగావాలియుండుటవలన లాభముకలదు. (1) ఆస్తానము హృదయముయొక్క పుష్టములోకూడా ఖనీభవించియున్నది. అందు పుష్టము హెచ్చుచుండును. (2) భాగమునందు పుష్టము రిక్తదశనొందును. ఈకారణమువలన విశేషవిషత్తు సంభవించును. ఇటులనే జలుబు కారణమువలన స్త్రీహముయొక్క వాతమునందు సమానత్వము కలుగజాలదు.

లాభము:—ఏజీవియొక్క హృదయము మిక్కిలి పెద్దదిగా నుండునో అట్టివాడు గొప్ప శౌర్యవీరుడున్నది, గొప్ప బలముగలవాడగును. ఇచ్చట నియమముగలదు. ఇందు పూష్ణముకూడా యుండవలెను. ఎటులననగా హృదయమునందు పూష్ణము తక్కువైనచో హృదయము పెద్దదిగా నున్నను లాభము కలుగజాలదు. అనగా కుండేలు శరీరమునందు విశేష పుష్టముండును. గాని, హృదయము చిన్నదిగా నుండును. ఈజీవములు మిక్కిలి సూర వీరముగలవగును. ఇటుల వశువులయందు చూపబడుచున్నది. గాన బహుదా గొప్పహృదయముగలవాడు శూర వీరుడగును. మరియు హృద్రోగములు అనేకవిధములుగా నుండును. వాటిని వేరు వేరుగా ప్రత్యేక ప్రకరణములయందు వర్ణించబడునని గ్రహించ వలెను.

హృదయముయొక్క దుష్టప్రకృతి లక్షణములు

ఇదినాలుగు భేదములు. (1) ఉష్ణమువలన కలుగుచున్నది. దీని లక్షణములు నాడి పెద్దవిగను, శీఘ్రముగను, వక్రముగను, వెంటవెంట పడుచుచుండును. రొమ్ము వెచ్చగానుండుట, దాహమధికముగా నుం

జుట, తందర, మంట ఎల్లప్పుడు నుండుట, మరియు చల్లని గాలివలన శాంతిందినట్లుండుట, శరీరము శుష్కించుట అనగా హృదయముయొక్క దుష్టప్రకృతి స్వశరీరమునందు ప్రవేశించుచున్నది. గాన శరీరము చికిత్స పోవునని భావము.

—హృదయముయొక్క దుష్టప్రకృతి చికిత్స. —

కర్పూరముమాత్రము, చల్లనిమరబతులు అనగా హృదయమునకు అనుసారముగా రిబాస్ మృత్యు, దానిమృత్యు, చంద్రపుష్పము మొదలగునవి పానము చేయవలెను. మరియు చందనము, కర్పూరము, వన్నీ డల్ కలిపి రొమ్ముపై లేపనము చేయవలెను. చల్లని గాలివీచు స్థలమునందు రోగిని వదుంపజెట్టవలెను. మరియు చల్లని పరిమళద్రవ్యములను ఆగ్రాణించవలెను. చల్లని భోజనపదార్థములను రోగికిప్పించవలెను. మరియు మలము నిండుటవలన యీవ్యాధి కలుగుటకు కారణమైనచో శిరావేదనము చేయుట పుదితమని గ్రహించవలెను.

లాభము :—హృదయముయొక్క దుష్టప్రకృతి భేదములయందు జ్ఞాపకముంచవలసిన అంశములు అనగా మలదోషముయొక్క కారణమువలన కలిగినయెడల ఏ కార్యము వర్జితముగానిచో ప్రారంభమునందు మలమును వెడలించు ఉపాయములను చేయవలెను. మరియు శిరావేదనము చేయవలసిన అవశ్యము కలిగి ఉదితముగానిచో భుజములమధ్య భాగమునందు శస్త్రముతో గంటలువేయవలెను. మరియు శిరావేదనము నందున్న, విరోచనబౌషధములకు ప్రయోగించుటవలన జ్వరముకలుగకుండునట్లు కాపాడవలెను. అవసరమునుబట్టి అవస్తానుసారముగా చల్లని వస్తువులను గ్రహించవలెను. అనగా పుష్టము విశేషముగా నుండినచో కర్పూరమాత్రము వినియోగించవలెను. లేనియెడల ఇతరములగు చల్లని వస్తువులతో పుష్టమును శాంతినిందించవలెను. చల్లని వస్తువులను ప్రయోగించుటలో శరీరమునకు అజీర్ణము మృదుత్వమునందు ధ్యానించవలెను. అనగా శరీరమునందు అజీర్ణము కలిగియున్నచో

చింతవంతు ఆలుబకరా యొక్క నిర్మలగురునమును పాపము చేయవలెను. మరియు శరీరము మృదువుగా నుండినచో పెద్దపాయల గింజల రసము నిమ్మకాయపర్బతు, నారింజకాయపర్బతు మొదలగునవి ఉక్త ఔషధములను పానము చేయవలెను. ఇందు లాభదాయకమగు వస్తువులను శేవించుట హానికరమగు వస్తువులను వర్జించుట అతివృత్తమము. మరియు ఆమాశయ గునందు దుర్బలము కలిగినయెడల ఆమాశయము నకు బలముకలిగించుట అత్యవశ్యకము. మరియు పన్నీరు వేరముస్కో (ఇదిగొప్ప వృక్షము. దీనిఆకులు మృదువుగానుండును) అరఖు, మొదలు గాగలవి అన్ని వస్తువులకంటె ఉత్తమము. మరియు తపెముహారీఖా అను రోగమునందు చెప్పబడు ఔషధములు యావత్తు యీరోగము నందు లాభదాయకమగును. మరియు అన్ని ఔషధములయందు ధ్యాన్ను వినించవలెను. అనగా ఉష్ణాదిఖ్యమువలన హృదయమునందు వాపుగాని కురువుగాని కలుగకూడదు. ఇటువంటి భయము లేకుండినచో ఊష్ణము ను నంతుష్టత నొందించుటకై మిక్కిలి పరిశ్రమ చేయవలెను. మరియు తిమ్మిరి కలిగించునట్టియు, మొద్దుబారుపటుల చేయునట్టి వస్తువులను లేవనామలం దువయోగించవలెను. మరియు హృదయముపై పుష్టికర వస్తువుల లేవనము చేయవలెను.

సూచనీయము:—ఇట్టివయమునందు చల్లని వస్తువులవలన లాభము ప్రాప్తించని యెడల వ్రాష్ణమునందు రోగియు మూఖణ వైద్యుడుకూడా భయము నొందును యీవ్యాధి శాంతించనేరదు. అనగా చల్లని వస్తువుల న్యూనతవలన లాభము నొందనేరదు. అనగా మందునట్టి అగ్నియందు కొద్దిజలము యేమిచేయగలుగును గాన అవస్తమబట్టి అన్ని ఔషధములకంటె విశేషముగా పలుమారు వ్రవయోగించుటకు రోగబలము నెఱింగి ఉపయోగించవలెనని గ్రహించవలెను మరియు, విశేష అవస్యమైతచో చల్లని వస్తువులను విశేషముగా నేవించుట యోగ్యమగును. ఎఱులననగా మాత్రోప్రమాణము విశేషముగా

అనేకవర్షాయములు ఉపయోగించవలెను. పరాత్పరుని కృపవలన వెంటనే లాభము పొందవలయును గాన యిటుల అధికముగా యిచ్చుటవలన యికర కష్టమునందు మార్చగలదు గాన విశేషముగా నుపయోగించుట వలన ప్రయోజనమేమియు కలుగజాలదు. అనగా రోగి దశను కనుపెట్టి ఎంతబోవధము యిచ్చుట వుచితమో గమనించి వుపయోగించుట వలన వెంటనే ప్రయోజనము కలుగగలదు. ఈ మొదలగు సమస్యలు ములు బుద్ధిచుంతుడగు వైద్య శ్రేష్ఠుడు గ్రహించగలడు. అట్టిస్థితియందు అవస్థము గలిగినచో సమయమును బట్టి మార్పులను చేయగలడు. మరియు, మాత్రలు చూర్ణములు వుచితమగు పరబతులు మొదలగునవి ఖరాబాదీన్ అను వైద్యగ్రంథమునందు విస్తారపూర్వకముగా వర్ణించబడియె. మరియు, ఇందులోకూడా సంక్షిప్తముగా వర్ణించబడియున్నవి.

—కర్పూర మాత్రలు చేయు విధానము—

ఈబోవుపధము ఖరాబాదీన్ అను గ్రంథమునందుకూడా వ్రాయబడియె.

గులాబిపూవులు 7 మాషములు, తవాక్సీరి, చందనము ఇవి ప్రత్యేకము మూడున్నరమాషములు, దోసకాయ, పందిరిదోసకాయ విత్తులవప్ప, నేతిబీరగింజలవప్ప ఇవి ప్రత్యేకము 17½ మాషములు, వచ్చకర్పూరము 6 రతులు. ఈ మొదలగు వానిని మెత్తగానూరి ఇసబ్ గోళ గింజల గుజ్జలోకలిపి నూరి మాత్రలు చేయవలెను. ఈమాత్రలు తియ్యదానిమ్మ పర్బతుఅనుపానముతో ఉపయోగించవలెను.

—తియ్యదానిమ్మపరతు చేయు విధానము—

తియ్యదానిమ్మ విత్తులు 1 కేర, తెల్లవంచదార 1 కేర, ఈ రెండు ఏకముగాకలిపి పరబతువిధానముగా పాకము చేయవలెను.

—(2) హృదయముయొక్క శీతక్షుప్తప్రకృతి లక్షణములు.—

(2) వ భేదము అనగా హృదయముయొక్క దుష్టప్రకృతి చల్లగానుండిన దీని చిహ్నములు చెప్పచున్నాను, అనగా నాడి చిన్నదిగను

మంథముగను విరుద్ధముగానుండును. శ్వాసనిర్మలముగా వెడలుచుండును. మరియు, శరీరశక్తి తగ్గిపోవును. ముఖము యొక్క రంగు ముఖచేష్టలు తగ్గిపోవును. భయము దుఃఖము దుర్బలత్వము నిచ్చేష్టత్వము మొదలగు లక్షణములు వుత్పన్నమగును. మరియు, వృష్ణముగల వస్తువులను భక్షించుట తాకుట ఆగ్రాణించుటవలన లాభదాయకమగును.

—హృదయముయొక్క శీతదుష్టప్రకృతి దిశిత్వ—

దివాలేమన్ అనగా వృష్ణకరముగు ముఘ్రహ దీనిని మాలికోలియా వ్యాధియందు వర్ణించియున్నాము. మాలికోలియా అనగా (పిచ్చు, ఆతివాగుడు) ఈముఘ్రహ ఉపయోగించవలెను. మరియు, హృదయమునకు బలముకలిగించునట్టి వర్షతులు అనగా బాదరంజబోయావర్షతు కుంకుమపువ్వు, కస్తూరి అంబరు జటామాంకి గులాబి పువ్వులు మొదలగు వస్తువులు చేర్చి సాంఖ్యాణి వర్షతు పానము చేయవలెను. మరియు, చోరపక్షి, కోడి, పావురము మొదలగు పక్షి జాతుల మాంసములందు దాల్చినిచెక్క కుంకుమపువ్వు చేర్చి సాంఖ్యాణికో నునాసకలిగించి భోజనమునకు యివ్వవలెను. మరియు, జటామాంకి నాగరముస్తలు దాల్చినిచెక్క, లవంగాలు, గులాబిపూలు, దవనము, మడవము ఈమొదలగు వానికషాయమునందు తులసియాకు బాదరంజబోయ రసమునందు కలిపి రొమ్ముపై లేపనము చేయవలెను. చల్లని భోజనములు చల్లని జలపానము విస్మించవలెను. మరియు, తేనె, నీళ్ళుకలిపి పానము చేయవలెను. అనగా తేనె 2 భాగములు వన్నీరు 1 భాగము, సారాయి ఈరెండింటికి సమానముగా కలిపి మందాగ్నియందుంచి కాదిపానముచేయుటమిక్కిలిలాభదాయకమగును. ముఖ్యముగా లవంగములు, జఠామాంకి, సాంఖ్యాణి అగరు, కుంకుమపువ్వు మొదలగు వస్తువులను ఎంతవృదితమగునో తీసుకొని దందినూరి అవిసిగించలకు పట్టింది మాటగట్టి ఈ తేనే నీళ్ళయందుంచి

పాంగువచ్చువరకు కాది దించుకొని మిగిలిన వ్యక్తులు నాలుగు తులములు మొదలుకొని 7 తులమువరకు పానము చేయవలెను.

==*(3) హృదయ శుష్కదుష్ట ప్రకృతి లక్షణములు==

శుష్కదుష్టప్రకృతి హృదయమునందు సుప్రాప్తమై రోగమును కలిగించును. దీని లక్షణములు నాడి చిన్నదిగనూ కఠినముగా వెంట వెంట నడువనారంభించును. దేహము చిక్కిపోవును. శరీరము కృశించును. ఇటుల శరీరము కృశించుట ఆరంభదశనుండి స్వల్పముగానుండును అట్టి స్థితియందు రోగికి భయము శుష్కత్వము, కోరిక, చింత మొదలగు వాని గుణములు వేగము గ్రహించబడకుండును. మరియు, ఈ మొదలగు వాని గుణములు గ్రహించ గలిగిననూ బహు దీర్ఘకాలము తడవార గ్రహించును. మరియు, నిదురనాశనము, పొడిదగ్గు మొదల గుణవి దీని లక్షణములని తెలియవలెను.

==*హృదయశుష్క దుష్టప్రకృతి చికిత్స==

యవగంజయందు బాదంచూనె, శర్కర చేర్చి పానము చేయవలెను. మరియు భోజనపదార్థములతో చల్లని చెమ్మగల పదార్థములు నేవించవలెను జ్వరము లేకుండినచో పాలువిరిచిన నీళ్ళు లాభదాయక మగునని గ్రహించవలెను. యీ రోగికి జ్వరముండినచో యవగంజ, బాదంచూనె అతివ్రత్యము. మరియు శుష్కత్వమును దూరపరచుటకై కిరూతి, అజఖర్ రొమ్ముపై మర్దించుట మిక్కిలి లాభదాయకమగును. అనగా తెల్లమైసమును, సారకాయగింజల తెలమునందున్నా బసఖమై తెలమునందువేసి కరిగించి, వచ్చిధనియాల రసమునందుకలిపి గట్టిగా చేతిలో మర్దించి ఉంచుకొనవలయును. దీనిని కిరూతి, అజఖర్ అందుడు. దీనిని రొమ్ముపై మర్దించవలెను. మరియు లిపేజిఫ్ (క్షయ) రోగములలో చెప్పబడియుండు ఔషధములుకూడా యీ రోగమునందు వ్రవమొగించదగును.

—(4) చెమ్మగల దుష్టప్రకృతి లక్షణములు.—

అనగా చెమ్మగల దుష్టప్రకృతి హృదయమునం దుత్పన్నమగును. దీనిలక్షణములు నాడి మృదువుగనూ, నీగ్నియుగనూ, విరుద్ధముగా నుండును. మరియు భయము, ప్రసన్నత్వము, క్రోధము, చింత, మొదలగునవి వెంటనే గ్రహించగలుగును. మరియు ఆలస్యముగా నుండజాలకుండును. ఎందుకనగా చెమ్మయొక్క సారము వేగముగా గ్రహించబడుచున్నది. అటులనే ఈవ్యాధియును వెంటనే దూరమగుచున్నది. శుష్కత్వము దీనికి విరుద్ధముగా నుండును. అనగా గ్రహించుట, వదలివేయుట ఈ రెండుకార్యములు కఠినముగా నుండునని తెలిసికొనవలెను.

—హృదయముయొక్క చెమ్మ దుష్టప్రకృతి చికిత్స.—

భోజనవదార్థములు సమత్వముగలవిన్ని, మృదువుగలవి స్వల్పముగా భుజించవలయును. మరియు హృదయమునకు శుష్కత్వము కలిగించుటకు ముఖ్యముగా నుండు వస్తువులు అనగా లవంగములు, కంకుమపువ్వు, బాదరంజబోయ తేనెతో చేయబడిన సికింజబీక దానిమ్మగింజలవక్కతు, పొదీనాకలిపినది మొదలగునవి లాభదాయకములు. మరియు, సామాన్యముగా పరిశ్రమచేయుట, వ్రష్టోదకములను స్నానముచేయుట లాభదాయకము. భోజనమునందు తేనెగకట్టు వేయించిన మాంసము ఉచితమగును. ఈరోగికి నోటివెంట నీరూరుచుండినచో ముసాంబరము మాత్రలు, యారజ్ మాత్రలు వ్రుషయోగించి మలమును వెడలించవలెను. మరియు ఈయంశములు మొదటి ప్రకరణమునందు వర్ణించియున్నాను. దుష్టప్రకృతి మలకారణమువలన కలిగినచో మలమును వెడలించుట అవశ్యకము. లేకుండిన ప్రకృతి మార్చునొందుటకై వ్రుచితముగు చికిత్సలు చేయవలెను. దుష్టప్రకృతితో చేరియుండిన మొదల చికిత్సకూడా కలిపి చేయవలెనని గ్రహించవలెను. మరియు దుష్టప్రకృతి హృదయమునం దు దృఢమైన మొదల చికిత్సకులో బడకుండును. దృఢత్వము నొందకుండినచో దీని చికిత్స కఠినముగా నుండును.

—పాదినా చేప్పి చేయబడు వ్యతు విధి.—

తియ్యనిదానిమ్మగింజల రసము 9 మాషములు, పాదీనాఅరఖు 45 మాషములు, తెల్లశర్కర 27 మాషములు, యావన్నువులను కలిపి వ్యతువిధిపూర్వకముగా పచనము చేయవలెను.

—ఖమ్ఖాన్ (హృదయదడ) లక్షణములు.—

ఈరోగస్వభావికము హృదయమునందు దడ సంభవించును. కారణమేమనగా హృదయము నందు యేకోవిధముగు కష్టముసంభవించును. హృదయమునందు కష్టముకలిగించుటకు అనేక కారణములుగలవు. గాన ప్రత్యేకకారణములను వేరు వేరుగా వర్ణించబడును. (1) మొదటి కారణము సాదారణదుష్ప్రకృతి హృదయమునందు వుత్పన్నమై దడకలిగించును. మరియు నాలుగువిధములగు దుష్ప్రకృతుల వర్ణనము చెప్పబడియె.

ఉష్ణి(2) రుధిరాదిఖ్య హృదయదడ లక్షణములు ఉష్ణి

శరీరమునందు రుధిరము అధికమై అవయవములు పెరుగ నారంభించును గాని అందు చెడునట్టి భాగము లేకుండును. కాబట్టి రక్తము పూర్ణముగా నిండియుండు కారణమువలన హృదయమునందు దడ ఉత్పన్నముగును. దీని విధానమేమనగా రక్తాదిఖ్యమువలన కలుగు చిన్నఃములు ప్రకటనముగును. అనగా నరములు లాగుట, నరములు బుట్టుట, నాడి విశోలముగుట, మూత్రము చిక్కగానుండుట, అంగములయందు చాలి కలుగుట, ఈ మొదలగు లక్షణములు కలిగియుండును.

—శుక్రాదిఖ్యహృదయదడ చికిత్స—

ఎడమచేతియందు బాసలికు అను శిరావేదనము చేయవలెను. దీనివలన అతివేగము లాభము పొందించును. పెరుగు కర్పూరపు మూత్రాలు యివ్వవలెను. భోజనాదులందు మాంసరసముల యివ్వకూడదు. శిరావేదనమునకు ముందు నందర్బముగానుండిన యెడలపిక్కలు రెండుభుజముల మధ్యభాగమునందు కురువు కాగలందులకు ప్రతి

త్వము చేయవలెను. అనగా శస్త్రముతో గంట్లువేసి రక్తము తీసినేయవలెను. మరియు, వీర్యమును వెడలించవచ్చునుగాని వీర్యము వెడలుట వలన ఆయాసము కలుగకూడదు. దీనివలన శాంతినొందును. మరియు, సమానత్వము కొరకు ప్రవృత్తుప్రకృతియందు వర్ణించియుండు నుసాయములు ఈరోగమునందుకూడా లాభదాయకములని గ్రహించవలెను.

ఒక మనష్యుడు ప్రతినంవత్సరము గుండెదడతొ పరితపించుచుండువాడు అతనిని హాకీం జాలినూస్ గారు శిరావేదనము చేయుచుండువారు. నాలుగవ సావత్సరమునందు దడ రాకముందు శిరావేదనము చేసి రక్తమోక్షణము చేసిరి తిరిగి హృదయ దడ కనుపించలేదు.

మరియు, ప్రకృతియందు ఉష్ణమధికముగా నుండినచో పిత్తము యొక్క గుండెదడయందు చల్లని ప్రసాయములు వర్ణించబడును కాబట్టి వానిని ప్రవయోగించవలెను. శక్తిదుర్బలత్వము నొందిన యెడల చల్లని భోజనములున్న చల్లని వర్షములున్న నిజపూష్ణమునకు హానికలిగించును. కాబట్టి వానిని ప్రవయోగించుటయందు సావధానముడైయుండవలెను. మరియు, ఎండినమాంసమును ప్రవయోగించవలెను. మరియు లవంగములు ఏలకులు మెత్తగానూరి భోజనపదార్థములయలకున్న వర్షతులయందు ప్రవయోగించవలెను.

—ప్రతి(8) పిత్తజ హృదయదడ లక్షణములు—

పిత్తము నరములయందు ప్రవేశించి హృదయదడ వుట్టించును. దీని లక్షణములు, చింత, నిదురలేమి, అధికదాహము, తొందర, మరియు, ఇతరపిత్తరోగలక్షణములు కలిగియుండును. ఈరోగము మిక్కిలి న్వల్పముగా నుత్పన్నమగును.

—పిత్తజ హృదయదడ చికిత్స—

పిత్తమును వెడలించుటకై కరక్కాయ కషాయము బనవేషా వర్షతు చింతపండు తేటరసము మొదలగు విషాసము చేయవలెను. ప్రవృత్తును శాంతి నొందించవలెను. మరియు, యోగ్యమనితోచినచో

కానలిక అను నరమునుండి కొద్దిగా రక్తమును జెడలించవలెను. మరియు చందనములో తడిపి ఆరవేళిన దుస్తులు ధరించవలెను. మరియు, పుష్పాదిభ్యమువలన హృదయమునందు వాపు కరువు పుత్పన్నముగననే భయము సంభవించిన యెడల నల్లనుందు శి రతులు శేపునిత్తులు 6 రతులు కర్పూరము 2 రతులు కుంకుమపువ్వు కస్తూరి ఇవి ప్రత్యేకము ఒకరతి కలిపి రోగికియ్యవలెను. మరియు, రక్తప్రకృతియందు దెప్పియుండు చికిత్సలయందుకూడా ధ్యాన్యము చవలెను. అనగా ఈరెండు వ్యాధులకు ఒకేదికీర్తయని భావించవలెను. ఈరెండింటియందు భేదమేమనగా రక్తజదుష్టప్రకృతియందు భేదమేమనగా రక్తజదుష్టప్రకృతియందు రక్తమోక్షణముద్వార విశేషరక్తమును. తీసివలెను పిత్రప్రకృతియందు మిక్కిలి చలువకలిగించుట ఆత్మ్యావశ్యకమని తెలిసికొనవలెను.

==చందనపు దుస్తులువిధి.==

తెల్లచందనము వన్నీరుతో అరుగదీసి అందులో కర్పూరముకలిపి అందులో బట్టతడిపి గాలితో ఆరవేసి తొడగవలెను. మరియు యీబట్టపై యెల్లప్పుడు హృదయముండుస్థలమునందున్న రొమ్ముపై గంధము చల్లుచుండవలెను.

==కర్పూరపు మాత్రలుచేయు క్రమము.==

గులాబిపూలు, తవాక్షిరి, కలువపూలు, యీవస్తువులు ప్రత్యేకము 14 మాషములు పెద్దపాయలగింజలు, దోసగింజలపప్పు, వందిర దోసగింజలపప్పు, నేతిబీరవిత్తులపప్పు, యివిప్రత్యేకము 7 మాషములు నదీపీతలు కాల్పిన భస్మము, యష్టిమధుకము, యివిప్రత్యేకము శిన్నర మాషములు, కుంకుమపువ్వు, కర్పూరము, ప్రత్యేకము 2 రతులు, తుమ్మజగురు, కతిరాగొండు, యివిప్రత్యేకము 5 మాషములు, తుగంజ బీర శివ మాషములు యీవస్తువులనుచూర్చింది బేదానాగుజ్జతోకలిపి చేతితో మర్చింది మాత్రలుచేయవలెను.

—(2) కర్పూరమాత్ర)లవిధి.—

గులాబిపూలు, తవాక్షీరి, ప్రత్యేకము కిన్నర మాషములు, డొండుధనియాలు, 7 మాషములు, కర్పూరము కి రతులు, యీవస్తువులుచూర్చింది పై విధిగా మాత్రాలు చేయవలెను. యీమాత్రాలు 4 క్షమాషము పోపురముతో వుచ్చుకొనిన వుష్ణప్రకృతిగల హృదయరోగము హరించును.

—చలువను కలిగించునట్టి వర్జతువిధి—

పుల్లదానిమ్మగింజలరసము, పుల్లని ఆలుబకరాకాయలరసము, చింతపండురసము, నిమ్మకాయరసము, వచ్చిద్రాక్షరసము, యీరసములు సమానముగా తీసికొని కలిపి యీరసమునకు సమానముగా శర్కరకలిపి వర్జతువిధిగా చిక్కవరచి వ్రవయోగించినచో వుష్ణదుష్టప్రకృతిగలవానికి వ్రవయోగించును. దాహము వుష్ణము శాంతించును.

—ప త్య ము లు.—

ఈరోగికి జ్వరములేకుండీనచో మఠ * లాభదాయకమగును. చెనగవులును చేర్చి వండిన చేపమాంసము యీరోగమునందు వత్యకరమగును. చల్లనిగాలియందు రోగిని యుంచుట అన్నిటికంటె గొప్పనదు పాయచుని గ్రహించవలెను.

లాభము:—హాకిం మొహంమ్మద్ జికిరియాగారు వడించినదేమనగా వుష్ణమువలనకలిగిన గుండెదడగలరోగి యెండ మొదలగు వుష్ణప్రదేశ

* మఠా విషయమై చెందువాఖ్యములు గలవు. హాకిం ఇన్వితలబిస్ గారు పెరుగునకు రాయవమా అని వచించిరి. జకీరాగ్నింధకర్త దోగ్ (మఠా) నకు ఆరబ్బిలో మఖిజ్ అందురు. ఒక ఆహారోత్తీయుంచిన నిర్మలమును పసుపునీరు పైకిలేరును. ఈనీటిని (పెరుగుపై తేటఅందురు) రాయవమా అనుచున్నారు. అభిప్రాయమేమనగా వుష్ణమును శాంతింపజేయుటకు ఈపెరుగుపై తేట మిక్కిలి గుణదాయకమగునని చెప్పుచున్నారు. ఇప్పటి వైద్యులు రాయవమా పెరుగును చెప్పుదురు. దీని విధానమేమనగా పాలను తోడుపెట్టినచో దానిపై పసపురంగుల నీరులేరును. దీనిని ఆరబ్బిలో మాపుక రాయి అందురు. హిందీలో పెరుగు విరిచిన నీరు అందురు.

ములయందు నివసించినవాని ఆయువు క్షీణించుచుండును. మరియు యీవుష్టవకృతిగల హృదయదడగలరోగి యా బై అరువై సంవత్సరములు జీవించినటుల వారుచూపుచున్నారు.

❖ (4) కఫజహృదయదడ లక్షణములు. ❖

కఫసంబంధమగు మలమువలన హృదయమునందుదడ సంప్రాప్తమగును. అనగా రతూబతు (చెడునీరు) హృదయమునందు ప్రవేశించిన కారణమువలన యీరోగమునంభవించును. మరియు హృదయరోగములమలము హృదయసంబంధమగు సరములయందుగాని దీని ఝిల్లియందుగాని కలుగుచున్నది. గాన యీమలము హృదయమునకుఝిల్లినమీ పమునం దేర్పడుచున్నది. అచ్చట బహుదా చెమ్మకలిగియుండునని తెలియవలెను. మరియు వాలజమలము హృదయమునందుగల సరములయందు కలుగుచున్నది. దీనిని సుద్దా అనుచున్నారు. మరియు హృదయముయొక్క కర్ణములవాపునందు దీనియొక్క నిధానము వర్ణనము చేబయ్యును.

మరియు, హృదయదడ కఫముయొక్క కారణమువలన కలిగినచో దీనిలక్షణములు శ్వాసయందు బిగించుకలుగుట నాడి మృదువుగానుండుట నపుంస్కల్పముకలుగుట అచేతనము మొదలగు లక్షణములు సంభవించును. మరియు, రోగి తన హృదయము నీటిలోమునిగియున్నదని భావించుచుండును.

❖ కఫజహృదయదడ చికిత్స ❖

ప్రారంభమునందు ఇస్తమఖిఖూ అను మార్త్రయందు యారజ్ కలిపిగాని అధవా హుబ్బెకో కాయ యీ మొదలగు వానితో మలము వెడలించవలెను. మరియు, యారజ్ పైకరా, ఆకాశవల్లి మెత్తగా నూరి శిక్త నూషములు తేనెతో చేయబడిన శికింబబీయందు కలిపివుచ్చుకొనినచో లాభదాయకమగును. మరియు, రతూబతు అయిన యెడల యారజ్ లాగాజియూ, శాతరీతూస్ ఉపయోగించవలెను. ఈరో

గికి విమనము చేయించి మలము వెడలించినవెనుక చేదుదివాలమునకు, తీపిదివాలమునకు అనుమాజానలు ఉష్ణమును కలించునట్టివి శాంతి నొందించునట్టి వానిని ఉపయోగించవలెను. శాదరితూస్ అనగా ఒక మాజాన్ పేరు దీనిని హకీం జాలినూస్ కంటె పూర్వమునందుండు వైద్యులు ఒకమహారాజు నిమిత్తమై చేయబడినది కాబట్టి ఆరాజుపేరు ఔషధమునకు పెట్టియున్నారు.

శాదరితూస్ అనుమాజాన్ విధిలు

ముసాంబరము 52 కి మాషములు, గారిఖూక్ 70 మాషములు, కుంకుమపువ్వు, దాల్చిన చెక్క, వస, మస్తకీ, బల్ సానూనె, ఇవి ప్రత్యేకము 10 కి మాషములు, రేవలదిన్ని 5 కి మాషములు, ఉడెబల్ సాన్, రాజహంస, నల్లమిరియాలు, తెల్లమిరియాలు, పిప్పళ్ళు రూమి దేశపు సాహణభేరి, బల్ సాన్ మాల్గిలు, నేపు, ముంజిగడ్డి, తులసి ఇవి ప్రత్యేకము 7 మాషములు, కమాదరితూస్ చెంగల్వోష్టు పాచితీగ, ఇవి ప్రత్యేకము 14 మాషములు గ్రంధితగరము, ముద్దలవంగపట్ట, నక మోనియా ఇవి ప్రత్యేకము 21 మాషములు, జతామాంసి, 12 మాషములు, ఈయావత్తువస్తువులు చూర్ణించి వస్త్రుగాలిత మొనరించి బల్ సాన్ నూనెనుండుకలిపి స్నిగ్ధపరచి యావత్తువస్తువులకంటె మూడురెట్లు తేనెలోకలిపి మాజాన్ చేయవలెను. ఇది 19 మాషముల ప్రమాణమువరకు ఉపయోగించదగును. ఈ ఔషధము నాలుగు సంవత్సరముల వరకు జలము తగ్గకుండును.

ఇప్పుడు లేవనవిధానము చెప్పచున్నాను ఈలేవనలు శీతము వలన కలుగునట్టి హృదయదడను వెంటనే శాంతి నొందించును.

చెంగల్వోష్టు, జతామాంసి, దాల్చిన చెక్క ఈవస్తువులు మెత్త గానూరి బొగడపూలరసమునందు తులసిసారాయయందు కలిపి హృదయముపై లేవనము చేయవలెను. దీనివలన జలుబువలన కలిగిన గుండె దడతోకూడా చెమ్మకలిగినను కలుగకుండినను కేవలము శరాబ్రిహ్ని

కొద్దిగా పానముచేయవలెను ఇట్లువయోగించుటవలన యావత్తుబౌవధ ఘులకంటె మిక్కిలి లాభము పొందెను.

☞ శిశిరహృదయ దడయం దువయోగించుచూర్ణము. ☞

కహరోబా, జన్ను, ప్రత్యేకము శిశిర మాషములు నిమ్మకాయలు 1న్నర మాషములు రామతులసిగింజలు 9½ మాషములు ఈ వస్తువులు మెత్తగా చూర్ణించి వస్త్రుగాలితమునర్చి తేనెతో వ్రవయోగించినయెడల చలువవలన కలిగిన గుండెదడ తగ్గిపోవును.

☞ రెండవవిధి. ☞

పొదీనా, కహరోబా, కిరిబియా, వేల్చినపటికె, తుంగముస్తలు, యివిప్రోత్యేకము 10న్నర మాషములు జరావంద్ ముదహాజ్ (గుండ్రని కచూరము) దహానంజ్ అకరవి (తేలువలెనుండు ఒకవిధమగువేరు) దీనిని యింగ్లీషులో పాస్ అందురు.) ప్రత్యేకము 1½ మాషములు కస్తూరి 6 రతులు జతామాంసి, ముత్యపుచూరు, యివిప్రోత్యేకము శిశిరమాషములు కర్కర 70 మాషములు యీవస్తువులుయూవత్తు చూర్ణించి సదాపాకుమామినుతో 10న్నర మాషములవరకువ్రవయోగించవలెను.

☞ చేదుదివాల ముసోకు చేయువిధానము ☞

అవసనతికూరూమి, ముసాంబరము, పొడుగుకచూరము, యివిప్రోత్యేకము 21 మాషములు వాము, కుంకుమపువ్వు, అజామోదం, యివిప్రోత్యేకము 14 మాషములు జతామాంసి, ఆకుపత్రి, ప్రత్యేకం 7 మాషములు జన్ను, కస్తూరి ప్రత్యేకము శిశిర మాషములు యీ వస్తువులను మెత్తగానూరి చూర్ణించి వస్త్రుగాలితమునర్చి నిర్మలమగు తేనెతో కల్పనవలెను. దీనిని గౌజబాన్ అరఖుతో 4న్నర మాషములవరకు వ్రవయోగించదగును.

☞ తియ్యని దివాల ముసోకు చేయువిధి. ☞

కచూరము, దహానంజ్, ప్రత్యేకము 7 మాషములు మంది ముత్యములు, కహరోబా, వగడచూరు, వద్దివట్టుకాయలు, 5½ మా

వములు బహుమనె సుపేద్, బహుమనెచుఁఖ్, ఆకువర్తి, చిన్నయేలకులు, లవంగములు, జాక్ష, రాతిపువ్వు, యివి ప్రత్యేకము 2 మాషములు శొంఠి, పిప్పళ్ళు, ప్రత్యేకము 1 మాషము కస్తూరి 6 రతులు ఈ మొదలగువానిని మెత్తగాచూర్చింది వస్త్రగాలితమునరింది వచ్చితేనలో కల్చుకొనవలెను.

ఈవ్యాధివిషయమై నౌసాదాశ వరీక్షించబడినది. దీనిని మాలిఖోలియా (వున్నాదము అతివాగుడు) యందు వర్ణించివుంటివి.

❖❖❖ (5) వాతజ హృదయదడ లక్షణములు. ❖❖❖

వాతము హృదయసంబంధముగు నరములయందు ప్రవేశించి దడ కలిగించును. యేవస్తువు అయినను అనగా వాతము, పిత్తము, క్లేమ్మము, రక్తము, మొదలగునవి హృదయముయొక్క నరములయందు ప్రవేశించి ఖిఁభవించినచో హృదయము వరకు వాయువు ప్రవేశించుట వలన ఆవిరియొక్క వరమాణువులు వెడలుటవలన హీనత్వము సంపాదించును. మరియు హృదయమునందు తందర కలిగించును. దీనిలక్షణములు ఎల్లప్పుడు హృదయమునందు ఆరాటము కలిగియుండుట నాడికఠినముగా నుండుట, చింత, భయము, తందర, చెడుఆలోచనలు ప్రకటనమగుట, అనగా మాలిఖోలియా (పిచ్చి)యందు కలుగులక్షణములు యందు సంభవించును.

❖❖❖ వాతజ హృదయదడ చికిత్స ❖❖❖

రక్తజమాళికోలియా యందు వర్ణించబడిన చికిత్సలు అనగా శిరావేదనము ఇత్యాది చెప్పబడినవానిని యిందు చేయవలెను. మరియు హృదయమునకు వుష్టి కలిగించుటకై సహాయ్యముగల వస్తునముదాయమును చేర్చుకొనవలెను. మరియు వాతము, కఫమువలన వుత్పన్నమైనచో ప్రారంభమునందు ఒక విరోచనము చేయించవలెను. అనగా లెల్లసదావ, ఆకాశవల్లి, గారిఖూన్, ఉస్తేఖద్దూస్, కాబోలుకరక్కాయలు, ఇవి ప్రత్యేకము ఒకభాగము, అయారజ్ పైకరా 1½ భాగము, అగర్బ

భాగము యాయేడువస్తువులు ఒకటిగా చేర్చి మెత్తగా నూరి వస్తుగాలిత మొనరించి మాత్రలు చేసి 7 మాషములు మొదలుకొని 10½ మాషము లువరకు ఉపయోగించదగును.

మరియు వాతము పిత్తముతో వుత్పన్నమైనచో ఈక్రింద చెప్ప బోవు మాత్రలవలన మలమును వెడలించవలెను. యీమాత్రలు చేయు విధానము.

సదాపాకు, పాదితీగె, నునామ ఖఱకు, పిత్తపావడా అనగా చేత రాశి, ఈ మొదలగునవి ఒకభాగము, మ:సాంబరం 2 భాగములు, రాజా వర్తము మగసుల్ 2½ భాగము, మస్తకి 1 భాగము, గులాబిపూలు, 2½ భాగము, ఈవిమిదివస్తువులు మెత్తగా చూర్చించి, తియ్యని కేవు రనముతోనూరి మాత్రలు చేయవలెను. ఈమాత్రలు 14 మాషములు ఉపయోగించవచ్చును.

మరియు యీరోగముయొక్క మలము కేవలము వాతమైనచో హబ్బుసవియార్ వుపయోగించవలెను. దీనివలన మొదడు హృదయము నందుగల వివర్తిని పవిత్రపరచును.

హబ్బుసవియార్ చేయుక్రిమము.

చిన్నకరక్కాయలు, పెద్దకరక్కాయలు యివి ప్రత్యేకము లికి మాషములు, పాదితీగె, లవంగములు 1½ మాషములు, చేదుదివాల మునకు 10½ మాషములు ఈఅయిదువస్తువులు కలిపి మూడు దినము లుంచి చక్కగా కలిపి రిశాని సారాయియందు కలిపి పానము చేయవ లెను. మరియు యే యేఔషధమునందు లవంగములు చేర్చియున్నచో లవంగములకు బదులుగా హిజరెలరమని తి రతులు చేర్చబడియున్నది. మరియు యీరోగమునందు గోరువెచ్చని నీళ్ళతో స్నానము చేయుట వలన లాభదాయకముగును. కేషవుపాయములు మాలికోలియా ప్రకరణమువలన గ్రహించవలెను.

(8) దుర్బలత్వము వలన కలుగుగుండెదడ లక్షణములు.

కఠినమునందుండి, విశేషరక్తము, విశేషవీర్యము వెడలుట, లేక

ఏదోషమైనను శరీరమునుండి విశేషముగా వెడలి పోవుట లేక భోజనపానాదులందు నీచముగువుచాయములు ప్రకటనమగుట లేక రక్తము మిక్కిలి దృఢముగను, పలచగా వ్రుత్పన్నమైనను, రక్తము చెడిపోయినను ఈ మొదలగు కారణముల వలన హృదయదడ సంభవించును. అట్టిస్థితి యందు శరీరమునుండి, ఏవిధమైన చెమ్మగల వదార్దములు వెడలుచుండినను హృదయమందు దుర్బలము అతిశయమగుచుండును. హృదయము ప్రత్యేకముగా చిన్నవస్తువుయొక్క గుణముమాత్రము గ్రహించుచుండును ఎంతవరకనగా భోజనము యొక్క పరమాణువులతో కష్టముకలిగియుండువరకు గ్రహించుచుండుననుట మరియు ఆరాటముకలిగియుండును. హాకిషేకు అలీసేనాగారు వదించినదేమనగా నిస్సంచే హముగా ప్రత్యేక ప్రకృతి మిక్కిలి దుర్బలముయొక్క కారణమగును. ఈదుర్బలత్వము హృదయమునం దుత్పన్నమగుచున్నది. ఎంతవరకనగా అందుశక్తి విలిదియుండినంతవరకు దడకలిగించుచుండును. ఎటులననగా తనపైనుండి కష్టమును దూరపరచుచుండును. గాన దీనిని గుండెదడ అనుచున్నారు.

➤ దుర్బలత్వమువలన కలుగు గుండెదడ చికిత్స. ➤

కారణమునుబట్టి చికిత్సచెప్పబడును. గాన కారణము ననుసరించి చికిత్స చేయవలెను. రోగమును హానికలిగించునట్టి వస్తువులను వ్రువయొగించుటవలన రోగము శాంతినొందును. మరియు రోగకారణము ప్రకటనమైనచో అట్టికారణమును నష్టపరచుటకై పరిశ్రమ చేయవలెను. మరియు రక్తమును వృద్ధి నొందించుటకై బాముగల భోజనములను భుజించవలెను. మరియు యిందువిషయమై లాభశరముగా నుండువస్తువులను గ్రహించవలెను. మరియు హృదయమును స్థిరపరచునట్టి ఔషధములను ప్రయోగించవలెను.

➤ (7) జ్ఞానశక్తి బలమువలన కలుగు హృదయదడ లక్షణములు ➤
హృదయముయొక్క జ్ఞానశక్తి తీక్ష్ణముగను బలముగానుండును.

కారణమువలన కొద్దికష్టమును ప్రవేశించినను శీఘ్రముగా గ్రహించగలుగును. దీనిని తొలగించుటకై తందరపడుచుండును. అనగా పూజము, జలుబు, భయము, ప్రసన్నత్వము, చింత, మొదలగునవి తగ్గిపోవును. దడవుట్టించును. ఒక్కొక్కప్పుడు జ్ఞానశక్తియొక్క తీక్షణత్వము దోషము మరియు అవిరివరమాణువులలో హృదయమునందు కష్టము కలిగించునంతవరకు ప్రవేశించుచుండును. గాన దడ వుత్పన్నమగును. మరియు నేత్రశక్తి కర్ణములశక్తి మొదలగు అధ్యాయముల యందుకూడా వర్ణించియున్నాము. బహుదా జ్ఞానశక్తి బలముగలదగుట మందిదగునుగాని యీ కారణమువలన చింతకలిగించినచో దీనిననుపాయమును ఆలోచించుట ఆవశ్యకమగును. ఒకప్పుడు తీక్షణముయొక్క కారణమువలన రోగి చల్లని జలపానముచేయుటవలన తందరపడుచున్నాడు.

—జ్ఞానశక్తి బలమువలన కలుగు హృదయదడ చికిత్స—

ఎటులననగా ప్రాణనాద్యులు సూక్ష్మమగుటవలన జ్ఞానశక్తి తీక్షణత్వమొందిన యెడల ప్రాణనాద్యులు హెచ్చించుటకై కల్లాహారీరాలు మొదలగునవి ఉపయోగించవలెను. మరియు, బలము కలిగించునట్టి కౌషధములు భోజనాదులలో హృదయమునకు శక్తి కలిగించవలెను మరియు, ఉష్ణము జలుబుకలుగకుండునట్లు కాపాడవలెను ఇచ్చట భేదమేమనగా జ్ఞానశక్తి తీక్షణతనొందుటవలన కలుగుచున్నది. లేక దుర్బలకారణమువలన కలుగగలదు దీనిని ఆరవభేదమునందు వర్ణించి యుంటిని గాన అచ్చట జ్ఞానశక్తి తీక్షణత నొందుటవలన శరీరము ఆరోగ్యమొందుచున్నది. మరియు, కార్యములు శక్తి ఆరోగ్యముగను నిరోగముగను నాడి పెద్దదిగను బలముగలదిగా మండును. మరియు, దుర్బలము దీనికి విరుద్ధముగానుండును ఇందు దుర్బలముయొక్క కారణములు వాటిలక్షణములు ప్రకటనమగుచున్నవి.

విజ్ఞానశక్తి బలమువలన కలుగు దడదిశిర్ప.

మస్తకి, దాల్చినచెక్క, రామతుంపి, బాదరంజబోయా, ఎండు ధనియాలు, వచ్చిపట్టు, ముత్యములు, తవాక్షీరి, గౌజుబాన్, పుళిరిగవొలుపు, నిమ్మకాయ బెరడు, కుంకుమపువ్వు, ఎలకులు, జాజికాయ, యీ మొదలగు వస్తువులు హృదయమునకు హితకరములు కాబట్టి దడను అపివేయును. గాన ప్రకృతానుసారము ప్రపయోగించవలెనని ఇలాజుల్ ఆమరాజ్ అను గ్రంథమునందు వ్రాయబడియున్నది.

(8) భేదము అనగా హృదయదడయొక్క భేదములోనిది. ఇతర అంగములయొక్క సంయోగమువలన కలుగుచున్నది. మరియు నిది అనేక భేదములుగా నుండును.

- (1) మెదడుయొక్క సంయోగమువలన వుత్పన్నమగును.
- (2) యకృత్ (లివర్) యొక్క సంయోగమువలన వుత్పన్నమగును.
- (3) ఆమాశయము ప్రేగులు, గర్భస్థానము, పొరలు, పూపిరి తిత్తులయొక్క సంయోగమువలన వుత్పన్నమగును.
- (4) స్వేశరీరము యొక్క సంయోగమువలన ఉత్పన్నమగును.
- (5) విషసంబంధమగు జఃతువులు కాటునొందుట వలన ఈరోగమునకు కారణమగును. మరియు మిస్రితదోషమువలన వుత్పన్నమగు రోగముల దిశిర్ప అన్నిచోట్ల వ్రాయబడియున్నది. ఇందు హృదయమునకు బలము కలిగించుటకు మాత్రము పరిశ్రమ చేయవలెను. అనగా రోగియొక్క అంగమును నిజదశయందు మార్పుటకు పరిశ్రమ చేయవలెనని భావము.

హృదయమునందు పొగగ్రమ్మువ్యాధి లక్షణములు.

ఈవ్యాధి అర్థము అనగా హృదయమునండి పొగవైకిలేదినటుల రోగికి తోచుచుండును. ఈరోగము అధిక్మైనకొలది చెడుఅలోచనలు

అచేతనము ప్రత్యన్నమగును. నిది దోషములు దగ్ధమొందుటవలన కలుగుచున్నది.

హృదయమునందు పాగ గ్రమ్ము వ్యాధి చికిత్స

అప్ తిమూన్ (పాదీతేగె) కషాయముతో దగ్ధమైవట్టి దోషములను వెడలించవలెను. మరియు మందిభోదనపదార్థములతో దోషమును స్థిరపరచవలెను. యీరోగముగలవానికి నలుపుగాగాని లేక అనేక రంగులుగాగాని విరోచనములగుచుండును. లేక నకనీరు (ముక్కునుండి రక్తము స్రవించునట్టివ్యాధి) ప్రవించుచుండును. భవాసిరు (మూల వ్యాధి) రక్తము స్రవించనారంభించును. ఇటుల రక్తము వెడల నారంభించినచో రోగి ఆరోగ్యము పొందగలడు.

హృదయముయొక్క రెండుచెవులవాపు లక్షణము.

ఈవిషయమై విస్తారముగా వర్ణించబడియె. అనగా హృదయమునకు రెండు చెవులు గలవు. ఈరోగము పురాతనజ్వరములయందున్న పుష్టరోగములయందున్న ప్రత్యన్నమగును. దీనిలక్షణములు రొమ్ము పూపిరితిత్తులు, ఆమాశయము ఖముయొక్క నమీషమునందు అనగా హృదయముయొక్క రెండుచెవులమార్గములయందు రోగికి భారముగా నుండునటుల తోచుచుండును. మూర్ఛకూడా సంపాదించును. ముఖము మిక్కిలి వసుపురంగుకలిగి యుండును, కండ్లుబరువుగా నుండును, మరియు హృదయగతి చక్కగా వికశించజాలకుండును. నిది పొరవరకు ప్రవేశించును. కేంద్రమువైపుకు తిరిగిపోవును. మరియు యీరోగియొక్క నిజలక్షణములు అనగా పుక్తరోగమునందు చెప్పబడియె. అచ్చటవాపు యెటులగలుగుననగా పూష్టరోగకారణమువలన ప్రాణము ప్రష్టనూ, నష్టమగును. మరియు హృదయయొక్క శక్తి దుగ్బలమగు కారణమువలన భోదనమునందు అధికపరిశ్రమ చేయుజాలకుండును.

మరియు శరీరానుసారముగా శరీరముయొక్క మార్గములు వికళించజాలకుండును. ఈ కారణమువలన హృదయమునందు నీచమార్గములు ఖనీభవించును. ఎటులననగా హృదయము శ్రేష్టమైనది, మరియు హృదయముకంటె దీని ఝిల్లి రెండుచెవులు నికృష్టముగానుండును. శరీరము నీచమగు గుల్లభాగమును నికృష్టమువై వునకు త్రిప్పివేయును. అట్టిస్థితియందు హృదయముయొక్క పొరలయందుగాని యీరెండుచెవులయందుగాని వాపుపుత్పన్నమగును. అటులనే మలము ప్రవేశమగును. మరియు యీవాపు చల్లగను అనగా పుష్టవాపు హృదయమునందు కలుగును. లేక పొరయందు లేక హృదయముయొక్క రెండుచెవులయందు సావకాశము కలుగనియ్యదు. గాన తక్షణమేచంపివేయును.

హృదయసంబంధమగు చల్లనివాపు కలిగినయెడల ముఖ్యముగా చంపివేయునని తెలిసికొనవలెను. మరియు చల్లని వాపు హృదయమునందు లేకుండినపెంటనే నదుపాయములుచేసినచో చికిత్సవలన ప్రయోజనము కలుగగలదు.

హాకింజాలీనూస్ గారు వచించినదేమనగా నావద్ద ఒకరోతికలదు అది దినదినమునకు చిక్కిపోవుచుండెను. నేనుదానినిచంపివేసితిని. తదుపరి దానిపొట్ట చీల్చిచూడగా దానిహృదయముయొక్క పొరయందు కఠినవాపు కనుపించినదని యీవాపువలననే యీరోతి చిక్కిపోయినదని గ్రహించితినిని హాకింజాలీనూస్ గారు వచించిరి. రోతియొక్క అంగములు మనుష్యుని అంగములవలెనే యుండునని తెలిసికోవలెను. గనుకనే హాకింజాలీనూస్ గారు అనేకరోతులను పెంచుచుండువారు, ఏదైనవరోతియందు కఠినసందేహము కలిగినప్పుడు రోతినిచంపి దానిపొట్టచీల్చి పరీక్షించువారు.

— హృదయసంబంధమగు రెండు చెవులవాపు చికిత్స —

మలమును మైత్తపరది పెడలించుటకై బాబూనా అకరీలులే

మలిక్, రాజహంస, గోధుమపాట్లు మొదలగువానిని కసాయముకాది అమాశయముఖము రొమ్ముపై తరేడా (కావడము) చేయవలెను.

మరియు, బాబూనా, అకలీలుల్ మలిక్, అవిసివిత్తులు, ఖతమి ఆకులు, కర్నబ్ (క్యాబేజి) ఆకులు ఈ మొదలగు వస్తువులునూరి లేపనము చేయవలెను. మరియు, బొప్పడములవలన ఆహారములవలన హృదయమునకు బలముకలిగించవలెను.

మరియు, హృదయము యొక్క రెండు చెవులయందు కలుగు వాపు హృదయసంబంధముగు పొరకంటె అధికముగానుండును ఈ వాపు గల రోగి మిక్కిలి అచేతనుడైయుండును దీనివివత్తు (కష్టము) కఠినము గానుండును. హృదయము యొక్క రెండు చెవులనుండి గాలి లోభాగమునకు వెళ్ళుటకున్న పొగబైకిటి వెళ్ళుటకు మార్గము లైయున్నవి. కాబట్టి ఈ మార్గములయందు వాపుసంభవించినచో హృదయము చిన్నదగును గాన హృదయమునందు కష్టము సంభవించును. అనగా గాలిని చేర్చుట ఆవిరిపరమాణువులను వెడలించుట మొదలగు కార్యములను నెరవేర్చుటకు తన నిజవృత్తియందుండజాలదు అనగా మృత్యువు సమీపించుచున్నది.

మరియు, హృదయసంబంధముగు పొరయందు కలుగు వాపు దీనికి విరుద్ధముగానుండును. అనగా పొరయొక్క వాపునందు అచేతనము అధికముగా కలుగజాలదు. గాన ఏకాలము (ఒకదినము) వఱకు జీవించి యుండును ఎందుకనగా హృదయమునందు గాలి ప్రవేశించునట్టి మార్గము వికసించియుండును గాని హృదయము చిన్నదికాబాలదు అయినను పెంటనే చంపివేయును. మరియు, హృదయము గాయము కురువులను ఎన్నడుభరించజాలదని ప్రకటనముగుచున్నది. వైద్యవఠలు వచించిన దేమనగా హృదయమునందు కురువులులేని సరములనుండి నల్లరక్తము వెడలివచ్చినచో రోగి మృత్యువు పాలగుచున్నాడు. మరియు, హృదయము యొక్క గుల్లప్రదేశమునందు గాయముకలిగినయెడల ఆతరుణుని

మృతినొందించును వ్రోణము వెంటనే కలుగ కుండిన రోగిని రెండవ దినమునందు చంపివేయును. ఈవ్యాధి ఆయూలక్షణములనుబట్టి కనిపెట్ట బడునుగాని పూర్వపువైద్యవరులు ఎవరున్న దీనివర్ణనము చెప్పియుండ లేదు అనగా ఈవ్యాధియొక్క ఉపద్రవములు అసంఖ్య అని గ్రహించ వలెను.

❖ హృదయము అణగుటవలన కలుగు లక్షణములు ❖

ఈరోగముగల రోగికి తన హృదయమువరదినటుల అణచబడి నటుల తోచుచుండును. మరియు, అచేతనము కలుగుచుండును. యీ రోగినోట విస్తారముగా చొల్లుకారుచుండును. ఈరోగకారణ మేమనగా స్వల్పవాత దోషచులముహృదయమువై స్రవించనారంభించును. మరియు చులము తగ్గినకొలది అచేతనము తగ్గుచుండును ఈమలమునందు విష ముగాని కుళ్ళుగాని కలుగకుండును అనగా విషత్వము మలమునందు కలిగిన అచేతనము మలము తగ్గినందున వ్యాధి తగ్గజాలదు. మరియు, మలముయొక్క విశేషత్వము స్వల్పత్వము తీక్షణము మొదలగుచాని అనసారముగా అచేతనముయొక్క దశ విరుద్ధమగుచున్నది.

❖ హృదయము అణగుటకు చికిత్స ❖

బహుదూరమునుండి వాతమును వెడలించునట్టి వస్తువులను వ్రువయోగించవలెను. మరియు, యక్యత్ యొక్క ప్రకృతి సమత్వము కొరకు పరిశ్రమచేయవలెను. దీనివలన నిజరక్తము వ్రుత్పన్నమగును. ఇందువిషయమైలాభము కలిగించునట్టి మాజాన్ల వర్ణనము మాలి రోలియా వ్యాధియందు చెప్పబడెను గాన పాటివలన హృదయమునకు బలము కలిగించవలెను. మరియు, తిరియాక్ కబీర్ యీరోగమునకు మిక్కిలి ఉపయుక్తముగానుండునని గ్రహించవలెను. ఈగ్రంథకర్త వాతనాశకకావ్దమును చెప్పియున్నాడు దాని విధానము ఈక్రింద చెప్పుచున్నాను.

అక్షరవారకషాయములు

నునాముఖ ఆకు 24 క్ మాషములు గులాబిపూలు 14 మాషములు పాచితీగె, కరక్కాయలు, నల్లకరక్కాయలు నల్లకరక్కాయ బెరడు ఇవి ప్రత్యేకము 17 క్ మాషములు బిస్ పాయజ్, బెరడు తీసిన యష్టి మధుకం, సోపు మొదలగునవి ప్రత్యేకము 7 మాషములు వృస్తాభిద్దూన్ (హిందీలో ధారు అందురు) రాజహంస, చాతరాసి, గౌజబాన్, బాదరంజబోయ, బనప్ మా, నీలోవర్ (కలువపూలు) ఇవి ప్రత్యేకము 10 క్ మాషములు గింజతీసిన ద్రాక్షపండ్లు, లిహ సోడా (స్లేష్మాంతకము) ఇవి ప్రత్యేకము 30 గింజలు ఈయావత్తు వస్తువులను క్ కేడ నీళ్ళయందు వేసి అర్దాంశముగా కషాయముకాచి వడిబోసి ఆప్ తాలిగుల్ ఖిందు (ఎండలో నుంచి చేయబడిన గుల్ ఖిందు) 10 క్ మాషములు రేలకాయ జిగురు బాదంనూనె, తురంజ బీన్ ప్రత్యేకము 17 క్ మాషములు, ఈ వస్తువులు ఆకషాయమునందు చేర్చి వడియబోసి పానముచేయవలెను. ఇది బలముగల వానికి ఒకమోతాదు.

హృదయము చెక్కినట్లుండు వ్యాధి లక్షణములు

హృదయము చివ్విసట్లుండుటకు కారణము ఈవ్యాధియందు మునుష్యునికి తన హృదయము ఏదోవస్తువుతో చెక్కినట్లుల లోతు చుండును. మరియు, బాధ అధికమగుటవలన రోగి అచేతనుడై వడియుండును. తిరిగి వెంటనే చైతన్యపడగును. ఎందువల్లననగా కారణము దుర్బలముగానుండుటవలన వెంటనే నష్టమొందుచుండును. ఈరోగము పితృ తిసారమువలన అనేక దినములు వీడింపబడిన వారికి కలుగుచున్నది. అనగా చెమ్మకూడునట్టి సమీపమునందు వెడల నారంభించును. అట్టి సి. తియిండు వుత్పన్నమగును. అనగా ఎవనికి మెడకునుండి పూష్ణముగుంబి ఆమాశయమునందుగాని హృదయమునందుగాని ప్రవేశించి అనగా ఇందు రెండు అంశములు విరుద్ధముగానుండును

మొదడునుండి నగ్నించు చెన్ను ఆమాశయమునందు విశేషముగా వడుచున్నదని ప్రకటనమగుచున్నది గాని హృదయముపై పడజాలదు గాని పూపిరితిత్తుల ద్వారా హృదయముపై పడుచుండును ఇది పూపిరితిత్తులయందు ప్రవేశించినచో దగ్గువలన వెడలిపోవును కాబట్టి హృదయమువైపు వెడల జాలదు ఒకప్పుడు పూపిరితిత్తులయొక్క దుగ్బలత్వమువలన దగ్గినప్పుడు వెడలక హృదయమువైపు ప్రవేశించినచో నిస్సందేహముగా రోగిని చంపివేయును. ఇందువలననే నహరా అన్ బాబ్ అను గ్రంథకర్త వదించినదేమనగా హృదయమునకు ఆమాశయమునకు ఆరూఢపరచవలెను. ఎందుకనగా పిత్రాతిసారము ఆమాశయమునందు పిత్రము ప్రవించుటవలన కలుగుచున్నది. ఈ అతిసారము అధికమైనయెడల ఆమాశయమును చివ్వివేయును. (దోకబడును.) అట్టిస్థితియందు హృదయము చెక్కివేసినటుల తోచుచుండునుగాని పిత్రాతిసారమునందు హృదయము చివ్వివేషుట అసంభవమగునని తెలియబడుచున్నది. ఎందుకనగా హృదయము తన శ్రేష్టమగు కారణమువలన యిటువంటి కష్టము భరింపజాలదు. అనగా యింతకు ముందే నిండిపోవును. మరియు యీ రోగచిహ్నము లెవ్వియనగా రోగదశసంప్రాప్తమైనయెడల కష్టమువలన మూఖమునందు ముడతలుపడుచుండును. శక్తిపోవుటవలన ఆవుసట్టిశక్తి దుగ్బలత్వమువలన శరీరమునందు కొన్నిస్థలములయందు చెమటవచ్చుచుండును.

—చిహ్నహృదయము చివ్వివేషు వ్యాధి చికిత్స చిత్ర—

ముందు కారణమును దూరపరచవలెను. పిత్రమును తొలగించవలెను. రక్తమును కాపాడుటకై రక్తము విశేషముగా వృద్ధి నొందునట్టి వస్తువులు మృధువగు పదార్థము లుపయోగించవలెను. అనగా చకోరపక్షి, పూరేడుపక్షి, పునుగు, మొదలగుపానినూంపములు పవిత్రమైన రొట్టె మొదలగునవి భుజించవలెను. మరియు యేవిధమైన పులుసుపదార్థము లుపయోగించకూడదు. అనగా పిత్రము తృప్తముకాకూడదు.

పుష్టికర సుగంధిత వర్షతులపానముచేయవలెను. మరియు నజలా కారణమువలన యీవ్యాధి పుత్పన్నమైనచో ప్రారంభదశయందు తీక్ష్ణమగు అవిరి పెడలించవలెను. మరియు అవసరమైనచో గనగసాల వర్షతు పువయోగించవలెను. దీనివలన రతూబతు న్యవించగ నిలిచిపోవును.

—హృదయముపై బైటికివచ్చునట్టి లక్షణములు.—

ఈవ్యాధియొక్క అర్థమేమనగా హృదయము రొమ్మునుండి బైటికి పెడలివచ్చుచున్నటుల రోగికి తోచుచుండును. దీని కారణము రక్తజ దుష్టప్రకృతివలన కలుగుచున్నది. లేక పిత్తజడుష్టప్రకృతి హృదయమునందు కలుగుచున్నది. కాబట్టి యిట్టి దుష్టప్రకృతిని దూరపరచుటకై హృదయము కదులనారంభించును. మరియు దూరపరచునట్టి అధికతవలన రోగి తనహృదయము బైటికివచ్చుచున్నదని భావించును. మరియు దశ ప్రకటనమైనయెడల ముఖకాంతి మలానుసారముగా యెర్రగాగాని, వసువురంగుగాగాని, రక్తజమలానుసారముగాగాని పిత్తజమలానుసారముగాగాని యేర్పడును యీరోగముయొక్క చిహ్నములని తెలియవలెను.

—హృదయము బైటికివచ్చునట్టి వ్యాధి చికిత్స.—

ఈవ్యాధియందు బాసలితు అను శిరావేదనము చేయవలెను. మరియు పర్పాటకము కరక్కాయ లుకషాయముకాది కరీరమును మృదుపరచవలెను. మరియు భోజనపానాదులను కాపాడుచు సంతోషకరమగు క్షౌపధములవలన హృదయమునకు పుష్టికలిగించవలెను. వన్నీరు బేదము స్కాలిఖు, చందనము, మొవలగునవి యెల్లప్పుడు పయోగించుట లాభదాయకమగును. మరియు సమస్త హృదయములయందు పయోగించుట మంచిది.

—హృదయముపై చెమ్మచేరునట్టి లక్షణములు—

ఈరోగముగల రోగికి తన హృదయము నీళ్ళలో తేలుచున్నటులు తెలియబడును. అట్టి రోగి హృదయము దడకలిగియుండును యీ

హృదయ కారణమనునగా హృదయముపై చెమ్మ ఖనీభవించి దాని యొక్క ఝిల్లియందు నిలిచిపోవును. ఈఝిల్లి హృదయముపై చుట్టు కొనియున్న కారణమువలన ఆచెమ్మయొక్క జలుబునందు ధ్యానము చేయుచుండును. మరియు, హృదయము సమీపమునందు ప్రవేశించినచో హృదయము నీళ్ళలో తేలుచున్నటుల భావించును. అట్టి స్థితియందు చలికనుపించుటవలన హృదయము కష్టము పొందినచో దడవలె కడ అనారంభించును ఇందువలన వైద్యవరులు ఈరోగమునకు హృదయదడ యొక్క భేదమని భావించుచున్నారు.

—హృదయముపై చెమ్మచేరుటకు దికిత్స—

చెమ్మను నష్టపరచునట్టియు హరింపజేయునట్టియు పుష్టికరమగు యూరజాత్ గాని లేక యితర ఔషధములుగాని ఉపయోగించవలెను. మరియు, గులాబిపూలు, జతామాంసి, కుంకుమపువ్వు ఈవస్తువులను బాదరంజబోయరసమునందుకలిపి రొమ్మపై లేపనము చేయవలెను. హృదయమునందు ఉష్ణముచేర్చుటకున్న అందుండునట్టి జలుబును తీసివేయుటకై రోగిని కోర్కెధమునందు మార్చుటయె అతి ప్రత్యమమగు నదుషాయమని గ్రహించవలెను.

లాభము:—హృదయముపై క్రీముకొనియుండి తన నిజదశ కంటె విశేషమై అగస్తాత్తుగా ఉష్ణమువలన శుష్కించి హృదయముపై చుట్టుకొనును. మరియు, హృదయమును అణచివేయును అనగా నిజదశయందు విశాలమైనటుల విశాలముకాజాలకుండునటుల ఆవుచుండును ఇట్టి దశయందు శ్వాసరాకపోకలకు ఇబ్బందికలిగి శ్వాసలిగబట్టుచుండును. మరియు శక్తిహీనత్వ మొందుచుండును శరీరమునందు కోర్కెధము సంస్కృప్తమగుచు ఈమొదలగు లక్షణములు తలస్థించును ఇట్టి సమయమునందు రొమ్మునకు మృదుత్వము కలిగించునట్టి వస్తువులు అనగా మైనపుతైలము లేవనము చేయవలెను. దీనివలన శుష్కత్వము నష్టమొందును పిమ్మట మలమును వెడలించుటకై వర్ణించిన

విధిపూర్వకముగా మలమును వెడలించవలెను. మరియు, హృదయమునకు కష్టము కలిగించుటకై పరిశ్రమచేయవలెను.

—→ హృదయము లాగునట్టి లక్షణములు ←—

ఈరోగముగలరోగి తన హృదయము క్రిందికి లాగి కొనిపోవు చున్నదని భావించుచుండును యారోగకారణ మేమనగా యకృత్ ప్రేలాడునట్టి స్తలమునందు వాతాదిదోషములలో నొకదోషము ప్రవేశించుచున్నది. ఈకారణమువలన ప్రేలాడునట్టి ప్రధానమగుస్తానము దిగబడును. ఎటులననగా హృదయము యకృత్తో సంయోగము కలిగి యుండును. కాబట్టి యకృత్ ప్రేలాడునట్టిస్తానము దిగబారుటవలన హృదయముకూడా లాగుచుండును కథాచిత్ లాగినటుల తోచుటవలన హృదయమునందు నూత్మకష్టము అచేతనము మొదలగునవి ఉత్పన్నమగును.

—→ హృదయము లాగునట్టి వ్యాధి చికిత్స ←—

రోగానుగుణ్యముగా చికిత్సచేసి దోషములను తీసివేయవలెను. మరియు, రోగియొక్కరంగు మొదలగు ఇతర చిహ్నములను బట్టి దోషములను గ్రహించవచ్చును.

మూర్ఛ రోగ లక్షణములు

హృదయమునకు కష్టము సంభవించుటవలన జ్ఞానము తిరుగుట వరుగిడుట, నడచుట, మొదలగువానికక్తి హీనమగుటవలన మనుజుడు అచేతనమును పొందుచున్నాడు. మరియు గుండెదడయొక్క కారణము జలముగలదైనచో అచేతనము కలిగించుచున్నది. గుండె అదురు విక్కిలి బలముగలదైనచో రోగిమృతినొందునని గ్రహించవలెను.

మూర్ఛవ్యాధియొక్క కారణము ఆత్మ విశేషకష్టము పొందిన మొదలరోగి ఒకఘడియలో మృతినొందునని ప్రకటనమగుచున్నది. మరియు శరీరముయొక్కరంగు పచ్చగానుండుట కాళ్ళు, చేతులు, చల్లబడు

ట, నాడి, దుర్బలముగానుండుట, యామొదలగులక్షణములు ఆచేతన ముయొక్క చిహ్నముఅని గ్రహించదగును. మరియు ఆచేతనము కలిగినముగానుండినయెడల రోగి నేత్రములు తెరువలేకుండును. ఇట్టిరోగిని పిలిచినచో గ్రహించగలుగునుగాని తిరిగి బదులుచెప్పజాలకుండును. కాబట్టి వక్తా (సన్యాసము) అను వ్యాధిగలరోగిని పిలిచినను విసబడదు. ఇటులనే స్పృహలేకపోవుట మరియు దశఅనగాహృదయమువైపు ఆవిరి పరమాణువులు పొగ, సీచనోషములు, మరియు వ్రక్కటముకల లోకాగమునందుండు ఝిల్లి మొదలగునవి దేనికది వాచుటవలన కలుగుచున్నది.

మరియు మూర్ఛరెండువిధములుగా నుండును. (1) ఆత్మనష్టమొందుట దీనికారణమగుచున్నది. (2) ఆత్మ శుష్కించిముడుచుకొనుట, సీర్పించుట, మొదలగు కారణములవలన కలుగుచున్నది. ఈరెంటిదశ ఆత్మనష్టమగుట, చిక్కిపోవుట, హృదయము హృదయముయొక్క శక్తి దుర్బలము నొందునట్టికారణమువలన కలుగుచున్నది. ఎటులననగా రూహు (ప్రాణము, లేక ప్రాణవాయువు, లేక జీవుడు) శక్తులయొక్క గుర్తీముకాబట్టి యిందువద్రవము కలిగినయెడల నర్వశక్తి యందు దుర్బలము సంభవించును. గనుక యీకారణమునుబట్టి ఆత్మనష్టమగుచున్నది. మరియు ఆత్మనష్టమొందుటకు మూడుకారణములు గలవు.

(1) విశేషముగా మలము వెడలుట.

(2) ఆనందము అనగా విషయానందము మొదలగునవి ఒకానొకవృష అధికసంతోషము అగోస్మాత్తుగా కలిగినచో హృదయము తన ప్రమాణముకంటె అధికముగా వికసించును. కాబట్టి యీకారణమువలన ఆత్మతో అగిపోవును. మరియు హృదయము తిరిగి ముకళించక నిలిచిపోవును. కాబట్టి ఆచేతనము వుత్పన్నమై మృతినొందును.

(1) గొప్పకలంబు (ప్రేగుండుశూల) మొదలగు నొప్పి వలనే మిక్కిలి కఠినమగునొప్పియందు ఆత్మనష్టమగుటకు కారణమగును ఇట్లు నష్టమొందుటకు కారణమేమనగా శరీరకై ఆత్మయొక్క సమాన త్వమునకై నొప్పిగఁగఱయునందు వంపించబడును. ఈ కారణమువలన హృదయము చల్లబడుచున్నది. గాన ప్రాణవాయువు నష్టమగుచున్నది. ఇట్టితరి అచేతనముత్పన్నమై చంపివేయుచున్నది. మరియు పూర్ణమగు విషములను భుజించుటవలన హృదయమునందుండ ఆత్మను నష్టపరచుచున్నది. మరియు నష్టము కలిగించు యావత్తు కారణములువర్ణించబడును. ఆత్మకృపించుటకు రెండు కారణములుగలవు.

(1) మలము విశేషముగానిండియుండి మాఖ్యముగా మధ్యపానము చేయుట.

(2) మిక్కిలి భయము కలుగుట అనగా అగస్తాత్తుగా భయముకలుగుట ఈ మొదలగు కారణములవలన హృదయము శుష్కించి బంధించబడును ఆత్మ నిదిదిపోవును చల్లని విషములను భక్షించుట వలన అనగా బరీది, మరియు, బహు అను సరములయందు తిమ్మిరి కలుగుటవలనకూడా ఆత్మబంధించబడుట ముడుచుకొనుటకు కారణమగుచున్నది కాబట్టి ఇందువిషయమై వర్ణించబడును.

మరియు, రెండవ విధమగు మూర్ఖరోగమునకు అనేక కారణములు గలవని గ్రహించవలెను. (1) మలముయొక్క భారము మూర్ఖరోగమునకు కారణమగును, (2) మలము వెడలించుటవలన ఈరోగమునకు కారణమగును. (3) పొగయొక్క ఆవిరిపరమాణువులు విషవంబధమగు ఔషధములు హృదయమునందు ప్రవేశించుటవలన వ్రుత్పన్నమగును లేక లోపలికారణమువలనగాని లేక బాహ్యకారణమువలనగాని కలుగుచున్నది. (4) దుష్టప్రకృతి హృదయమునందుత్పన్నమగుటవలన ఈరోగము కలుగుచున్నది. (5) హృదయముయొక్కవాపు అచేతనము కలిగించుటకు కారణమగును. (6) హృదయమునకు సమీపమునందుం

డునట్టి అంగమునందుగాని లేక ఇతరమాలగు ఇటువంటి అంగములయందుగాని లేక హృదయసంబంధమగు అంగములయందుగాని వ్రపద్రవము సంభవించి వీటి సంయోగమువలన హృదయమునందు కష్టము ప్రవేశించును కాబట్టి అచేతనము కలిగించుటకు కారణమగుచున్నది ఇప్పుడు ప్రత్యేకవర్ణనము వేరువేరుగా చెప్పబడును.

(1) భేదము మలము నిండియుండుటవలన అచేతనమునకు కారణమగును. అనగా మలము యొక్క విశేషత్వము నిజమృధుత్వము ఆత్మను బంధించి శవమునలె చేయుచున్నది. నరములయందు దోషము నిండిగాని లేక సారాయి మొదలగు వానివలన నిండుటవలన అచేతనము కలుగుచున్నది.

లాభము: ఈ అచేతనము యొక్క అరంభమునందు పుత్పన్నమగుచున్నది ఇది మలదోషము శరీరమునందు సంపూర్ణముగా నిండియుండుటవలన కలుగుచున్నది. కాబట్టి గిబ్బర్ ఖాలిస్ (ఇదిపిత్తజ్వరము దీనిమలము కరముల బైటనుండును) యొక్క అరంభమునందున్న వాపువలన కలుగు జ్వరములయందున్న అచేతనత్వము పుత్పన్నమగును దీనికారణము మలము మొదలగునవి వెడలించుటయందువర్ణించబడును.

(2) మలము వెడలించునట్టి కారణమువలన మూర్ఛపుత్పన్నమగును కారణమేమనగా విశేషమలము వెడలించుటవలన ఆత్మయొక్క నూక్మ్యత్వమును నష్టపరచుచున్నది. ఎటులననగా శరీరమునుండి చెమ్మ వెడలిపోయినచో అనగా ఆ చెమ్మనుండి దైనను లేక నీచమయినను దీనితో కూడా ఆత్మయొక్క శక్తి కూడా నష్టమొందును ఇటుల మలము వెడలుటవలన అచేతనమును పుట్టించుచున్నది ఇది అనేకవిధములుగా నుండును అనగా విరోచనములు విశేషముగా అగుటవలనగాని పాంతి విశేషమగుటవలన జలోద్రమమునందు గర్భముయొక్క పొరను చీల్చినేయుట నీళ్ళు తీసివేయుట ప్రణామము చీల్చుట చీను తీసివేయుట చెమట అధికముగా వెడలించుట విశేషముగా రక్తము వెడలించుట మొదలగునవి లేక వినూది (కలర్నా

మొదలగువాని ప్రసారమునందైనను కొద్దిగా చేపమానము మాంస రసమునందు కస్తూరి కలిపి రోగి గొంతులో పోయుచుండవలెను. మరియు, రోగి చైతన్యమైనచో దివాలమునకు ముత్యములు మరియు, జవారిష్‌పూద్ వుల్లని పన్నీరునందు కలిపి ప్రసయోగించవలెను.

లాభము:—స్పృహలేకపోవుట, నొప్పి, శుష్కత్వము, ఆనందమువలన ప్రత్యక్షమగుచున్నది. అనగా విశేషనొప్పి శుష్కత్వము మిక్కిలి ఆనందము మొదలగుచవి ఆత్మను నష్టపరచునట్టి హేతువులవలన కలుగుచున్నది. దీని వర్ణనము చెప్పియుంటిని. మరియు అచేతనము తపెగివుఖాలిన్‌యొక్క ప్రారంభద్రవ్యమునందు ప్రత్యక్షమగుచున్నది. మరియు ఆజ్వరముయొక్క ంభమునందు వాపుయొక్క ఆరంభమునందు రోగిహృదయమానందు కలిగినచో యిందుకూడా మలము విరేదించుటకు నమానముగా నుండును. అయినను నిది ఆజ్వరమునకు విరేదముగా నుండును. అనగా వీటియొక్క అచేతనము మలమునిండి యుండునట్టి భేదములలోనిది యెటులనగా గివుఖాలిన్‌యందు స్పృహ తప్పటకు కారణమగుకష్టము: తీక్ష్ణమగుమంటవలన కలుగుచున్నది. దీని వలన పూర్ణము ప్రత్యక్షమగును. మరియు శక్తి ఆత్మనష్టమగుచున్నది. ఈరోగియొక్క లోపలిఅంగములయందు వాపు కలిగినచో యిదే కారణమగును. ఎటులనగా లోపలిఅంగములయందు వాపుకలిగినచో జ్వరమువచ్చునమయమునందు మలము వాపువైపునకు ఆయాశమగు చున్నది. ఇట్టిదశయందు నొప్పి అధికమగుచున్నది. శక్తి నశించుటవలన అచేతనము ప్రత్యక్షమగుచున్నది. ఇతరజ్వరములయొక్క విరేదతయందులో అచేతనముయొక్క కారణము రూహు (ప్రాణము) తీర్చిండుచున్నది. ఈ కారణమువలన మలము పొంగి విశేషమగుచున్నది. ముఖ్యముగా మలము దిక్కనైగాని లేక హృదయముయొక్క సహితమునందుగాని యుండును.

(8) భేదము అచేతనముయొక్క భేదములలోనిది అనగా కష్టము కలిగించునట్టి ఆవిరిపరమాణువులుగాని విషసంబంధముగు వస్తువులుగాని హృదయమునందు ప్రవేశించుటవలనగాని దీనికి కారణముగను, మరియు దీనికారణము మలము పై భాగమునందుగాని లేకశరీరమునందు అనేకవిధములుగా నుండును.

(1) ఏ అంగమునందైనను నీచయలము ప్రవేశించి ఖనీభవించి అందుండి చెను ఆవిరిపరమాణువులు జైలువెడలి హృదయమునందు ప్రవేశించును. మరియు మిసిరీదోషములవలన వుత్పన్నమగు అచేతనముయొక్క వర్ణనము మిసిరీకారణములందు సవిస్తారముగా వర్ణించబడును.

(2) విషసంబంధముగు జంతువుల కాటు నొందుట లేక విషజంతువులు కుట్టుటవలన ముఖ్యముగా హృదయసంబంధముగు నరమునందు కుట్టినను కరదినను విషముయొక్క నీచదశ హృదయమునందు ప్రవేశించును. యీదశయొక్క కారణమువలన ఆత్మయొక్క జీవనమునకువిరుద్ధమగును గాన అచేతనము వుత్పన్నమగును.

(3) దుర్గంధిత ఆవిరియొక్క పరమాణువులు అనగా నీచముగు గంధమువలన తడువబడిన చర్మమునందు తడువబడిన ఆవిరియొక్క పరమాణువులను వాసనచూచుటవలనగాని లేక యీవిధముగు వస్తువులు వాసనచూచుటవలన విశేష రౌద్రము కలిగించును. మరియు బలముగల తీక్షణవస్తువులు వాసనచూచుటవలన అచేతనము వుత్పన్నమగును. కాబట్టి యీ అచేతనము యెటువంటివారికి వుత్పన్నమగుననగా హృదయముయొక్క శక్తియందు సంపూర్ణముగా దుర్బలము చేరియుండిన వానికి కలుగుచున్నది. అనగా దుర్బలముయొక్క దశయందు కొద్దివస్తువైనను భారముగానుండును. ప్రతిబాహ్య అంగములు కష్టగుణము కీక్రమముగా గ్రహించుచుండును. ముఖ్యముగా హృదయము మెదడు శరీరముయొక్క యావత్తు అంగములకంటె శ్రేష్టమైనవి. అనగా ఖలీఖాన్

(కడ)యందు వర్ణించబడియె మరియు నిచ్చటకూడా చెప్పబడియె. ఈ అచేతనముయొక్క కారణము దుర్బలముగాని లేక జ్ఞానశక్తి యొక్క తీక్షణత్వముగాని అయియుండును.

-ప్రశ్న ఇందు భేదము లున్నవి-

(4) ఇది అచేతనములోనిది మరియు సాధారణ దుష్టప్రకృతివలన ముందుయందునట్టి ఆత్మచేష్టలుయండవాలవు. ఈ కారణమువలన హృదయమునందు తందర అధికమగును. కారణము లఘుత్వమొందినచో ఆత్మనుత్పన్నమగుటకు విశేషత్వము కలుగజాలదు. కాబట్టి తందర పుత్పన్నమగుచున్నది. దీనివలన మిక్కిలి అచేతనము వృద్ధియగును. మరియు ప్రాణనాయువు (జీవుడు) పుత్పన్నమగుటలో గొప్ప వివక్ష సంభవించినచో రోగి మృతినొందును.

మరియొక అచేతనముకలదు. అనగా బరీది అనునరముయొక్క మార్గమునందు సుద్ధా కలుగుటవలన పుత్పన్నమగుచున్నది. ఈనరము అటుఇటు నడుచునట్టియు చేర్చునట్టియు ఆవిరియొక్క పరమాణువులు వెడలించుటకై హృదయము పూసిరితిత్తుల మధ్యమునందు సంబంధము కలిగియున్నది. ఈనరముయొక్క మార్గము బాధించుటవలన అచేతనము పుత్పన్నమగును. అనగా నాయువు ప్రవేశించకపోవుట ఆవిరి పరమాణువులు వెడలకుండుట ఆత్మవృష్టము నిలిచిపోవుట మొదలగు కారణములు కలుగుచున్నవి. ఈనరముచు బరీది మొదలువలన చెప్పవలసినగా అవరదా యను యశృత్ యొక్క నరమువలె పొరకలిగియున్నది. ఇది యిరర నరములకంటె విరుద్ధముగానుండును. మరియు యిది రెండు పొరలు కలిగియుండును.

మరియొక విధమగు అచేతనము కలదు. నిది ఆభిహార్ మార్గము బంధించుటవలన పుత్పన్నమగుచున్నది. అబహర్ అనగా ఒకనరము యీనరము యశృత్ ద్వారా ఆత్మసర్వశరీరమునందు ప్రవేశించుచున్నది. దీనికారణముకూడా ప్రకటనమగును.

(5) భేదము అనగా అచేతనముయొక్క భేదములోనిది నిది హృదయమునందు వాపుకలిగినయెడల వుత్పన్నమగుచున్నది. వాపు హృదయమునందుగాని లేక హృదయమునబంధ అంగములయందుగాని కలుగుచున్నది. లేక హృదయముయొక్క పొర జీవనరములు రెండింటి యందువిశేషముగాగానికలుగుచున్నది. ఈజీవనరములను వుజనల్ కల్ బ్ అందురు. యామొదలగువానియందు వాపుకలిగినను అచేతనము కలుగగలదని గ్రహించవలెను.

లాభము:—హృదయవాపు వుష్ణమువలన కలిగినయెడల రోగి తక్షణమే మృతినొందును.

మరియు హృదయవాపు శీతమువలనకలిగినచో ఒకదినముకంటె అధికముగా వదలకుండును. శీతమువలన కలిగినవాపు బహుఅద్భుతముగానుండును. మరియు అచేతనము ముఖ్యముగా హృదయము యొక్క వాపువలన కలిగినచో దీనిని గళవుల్ కల్పి అనుచున్నారు.

మరియు, నీవాపు హృదయముయొక్క రెండుచేపులయందు కలుగుచున్నది. లేక హృదయముయొక్క పొరయందు వాపుకలిగినచో చాలాకాలమువరకు అవకాశము కలిగించుచున్నది నిది చికిత్సకు యోగ్యముగానుండును. నీవాపు చల్లగానుండిన బహుదా గళవుల్ కల్పి యందుకలిగినచో అచేతనము హృదయముయొక్క వాపు కారణము వలన వుత్పన్నమగుచున్నది నిజములో దీని కారణము ముఖ్యముగా హృదయముయొక్క వాపువలన కలుగుచున్నదిగాని కృత్రిమరీతిగా దీనిని కూడా చెప్పచున్నారు. మరియు, హృదయముయొక్క పొరలు తథా దీని చేపులయొక్క వర్ణనము ప్రత్యేక ప్రకరణములయందు వర్ణించబడును.

(6) భేదము అనగా మిస్రీత అచేతనముయొక్క వర్ణనము కాబట్టి దీని విషయమై సందర్భములను ఇతర భేదములయందు వ్రాయబడియున్నది గాన లాభిఖ్యము కొరకు ఇచ్చట సవిస్తాప్యూకముగా

చెప్పబడియె ఈరోగము ఇతర అంగముల సంయోగములవలన వుత్పన్నమగును అందుండి యే దైనను మెదడుయొక్క సంయోగమువలన కలుగుచున్నది కొన్నియకృత్ యొక్క సంయోగమువలన కలుగుచున్నవి కొన్ని ఆమా శయముయొక్క సంయోగమువలన కొన్ని ప్రేగులు గర్భప్రాసము పొరలు పూపిత్తులు మొదలగు అవయవముల సంయోగమువలన కలుగుచున్నవి మరికొన్ని స్వశరీర సంయోగమువలన కలుగుచుండును.

మరియు, అచేతనము స్వశరీరముయొక్క సంయోగమువలన వుత్పన్నమగుచున్నదని గ్రహించవలెను. స్వశరీర సంయోగమువలన కలుగు అచేతనము తపముహత్త్రకా (పిత్తజ్వరము) మొదలగు వానియందు దడ అచేతనము కలుగుచున్నది.

మరియు, అచేతనము మెదడు యొక్క సంయోగమువలన వుత్పన్నమైనచో దీనిదశవలన మెదడు దుర్బలమగును మెదడుయొక్క దుర్బలత్వమువలన దీనియందుండు జీవనరము రొమ్ముమూలమునందు శ్వాసనడుచునట్టి సంయోగ అంగమునందు కలిసియుండును. నిది దుర్బలమునొందునుగాన శ్వాస తన నిజదశానుసారముగా రాజాలదు. మరియు పరిశుభ్రమగు వాయువు (గాలి) చక్కగా మెదడునందు ప్రవేశించజాలదు. మరియు, లోపలి ఆవిరి హృదయమునందుండి అధికమై బైటికి వెడలజాలదు. ఈకారణమువలన హృదయముయొక్క దుష్ప్రకృతివలన దడ అచేతనము వుత్పన్నమగును.

మరియు, అచేతనము యకృత్ యొక్క సంయోగమువలన వుత్పన్నమగును నిది అయిదు విధములుగానుండును. (1) యకృత్ దుర్బలమగును గాన హృదయమునకు భోజనముయొక్క సారము విశేషముగా చేరజాలదు.

(2) గుండెయందు రక్తదోషమువలన వాపుసంభవించును ఈ కారణమువలన వాతముయొక్క సీచభోజనము మెదడు హృదయము

నందు ప్రవేశించినచో దడ చెడుఆలోచనలు ఆచేతనము మొదలగు లక్షణములు కలిగించును.

(3) జగర్ (యక్యత్) యందు కఫసూబాధచుగు రక్తము పుత్పన్నమగును. మరియు, కఫము పుట్టించునట్టి భోజనము మెదడునందున్న హృదయమునందున్న విపత్తికలిగించును.

(4) యక్యత్ నందు పూష్ణమువలె చల్లని రుధిరము ఉత్పన్నమై హృదయమునందు ప్రవేశించును ఈకారణమువలన దుష్టవ్రీకృతి పుత్పన్నమగును.

(5) యక్యత్ యందు ఉష్ణము జలుబువలన వాపు పుత్పన్నమగును ఈకారణమువలన లోపలిఅంగముల యావత్తుభాగములందు అనగా ఝిల్లిపొరలు ఎచ్చుటెచ్చట ఒకటికొకటి కలిసికొనియున్నచో ఆపొరలయందు వాపుకలుగును అనగా హృదయముయొక్క ఝిల్లియందు కష్టము సంభవించును.

మరియు, ఆచేతనము ఆమాశయముఖమునందు పుత్పన్నమగును నిది మూడువిధములుగానుండును.

(1) ఆమాశయమునందు సీచదోషము పుత్పన్నమగును మరియు ఆమాశయము హృదయమునకు సమీపముగలవలన హృదయమునందు కష్టము సంభవించును గనుక దడ ఆచేతనము కలుగుచున్నది.

(2) ఏదైన గొప్పదోషము కదలుటవలన అనగా వమనము వెడలసారంభించినచు దడ ఆచేతనము పుత్పన్నమగును.

(3) ఆమాశయమునందు నొప్పికలిగి ఆమాశయము హృదయమునకు సమీపమునందుండుటవలన హృదయమునందుకూడా నొప్పి ప్రవేశించును కథాదిల్ రోగిమృతినొందును.

లాభము:—విరుద్ధ దోషములుగల భోజనపదార్థములు భుజించుటవలన ఆమాశయమునందు వాతము పుత్పన్నము చేయునట్టి చిక్కని క్షీరజదోషములముఖనీభవించి ఆమాశయముయొక్క ముఖమునందు

వ్రాణముగాని కుడుపుగాని కలిగించును, మరియు, ఆమాశయమును భిక్షు హృదయమునకు సమీపమునందుండుటవలన ఉత్తకారణము చిక్కని దోషమువలన అచేతనము వ్రత్యమగును. మరియు, అచేతనము పొర పూపిరితిత్తులయొక్క సంయోగమువలన వ్రత్యమగుచున్నది. నిది ఆమ్ల దోషముయొక్క కారణమువలన కలుగుచున్నది. మరియు, వ్రేళ్ళు పూపిరితిత్తులయందు వాపు సంబంధమును మలము హృదయమువైపు ఆరూఢమైనచో అచేతనము దడ వుట్టించును కథాదిత్ ఆత్మనుకూడా ఆటంకపరచును కాబట్టి రోగి స్పృశ్యవృషాలగును. మరియు, అచేతనము వ్రేగులయొక్క సంయోగమువలన వ్రత్యమగుచున్నది. నిది ఎటులనుండుననగా వ్రేగులయందు క్రీమివ్రత్యమై వాటియొక్క ఆవిరిపరమాణువులు హృదయము మెదడునందు ప్రవేశించును గాన దడ దుగ్బలము వ్రత్యమగును. మరియు, అచేతనము కులంజ్ నొప్పివలన వ్రత్యమగుచున్నది. ఇది వ్రేగులయొక్క భేదము నందుండుచు అచేతనము గర్భస్థానముయొక్క సంయోగమువలన వ్రత్యమగుచున్నది. అనగా గర్భస్థానమునందు చెడుమలము నిలిచియుండి ఆమలము యొక్క సీచ ఆవిరిపరమాణువులు మెదడునందు ప్రవేశించి మెదడునండి హృదయసంఘటన ద్వారా హృదయమునందు ప్రవేశించును కాబట్టి హృదయమునందు దడ అచేతనము కలుగుచున్నది. ఇట్లు గర్భవతనకాలమునందు కలుగగలదు.

(నూచనీయము) ఈసంయోగ అంగములవలన ఆవిరి వెడలుచున్నది. ఈ ఆవిరి ముందు మెదడునందు ప్రవేశించి తదుపరి నరముల మూర్ధముద్వారా హృదయమువైపునకు తిరుగుచున్నది ఈకారణమువలన నిది సీచత్వము పొందుచున్నది. దీనిసారము మలముయొక్క దోషము ఎటులనుండునో ఆదోష కారణము హృదయమునందు ప్రకటనమగుచు ప్రారంభమునందు మెదడునందు ప్రకటనమగుచున్నది పిమ్మట హృదయమునందు వివత్తుకలిగించుచున్నది గాని మెదడు మిక్కిలి బల

ముగత దగును గాన దానిసారము మొదడు గ్రహించుకొనిన ప్రదితము గురుగాని బహువా ఆవిరియొక్క పరమాణువులు మొదడునందు చేరును మరియు, హృదయమునందు చేరుటవలన దడ అచేతనము కలిగించును ఆటుపిమ్మట ఈదశయందు మొదడునందు ఏవిధముగు వివత్తి కలుగకుండును. మరియు, హృదయదడ అచేతనములయొక్క కారణములు చెప్పబోయున్నవి గాన తెలియవలెను.

ఇప్పుడు పైనవర్ణించిన కారణము లక్షణములు చెప్పబడుచున్నవి ఎటులననగా ఇందుండి దేనిదిహ్నములు సాధారణముగానుండునో దేనిలక్షణములు ముఖ్యమైనవో వాటియొక్క ప్రత్యేకభేదములను వేరువేరుగా వర్ణించబడుచున్నవి వీటియొక్క సంపూర్ణదిహ్నములు సమస్తవిధములక అచేతనములయందు ప్రకటనమగుననగా అచేతనము (స్పృహలేకపోవుట) యొక్క దశయందు శరీరము పచ్చగానుండుట కాళ్లు చేతులు చల్లగానుండుట శ్వాసకష్టముగా వెడలుట దుర్బలత్వము నాడి చిన్నదిగను దుర్బలముగానడుచుట ఒకప్పుడు సర్వాంగములు కూడా చల్లగానుండుట మొదలగు లక్షణములు కలిగియుండును. మరియు అచేతనము అధికమైనచో నేత్రములు మూసికొని యుండుట స్పృహ దప్పట రోగి సక్తా (సన్యాసము) అను వ్యాధిగలరోగివలె నుండుట ఈ మొదలగు లక్షణములు కలిగియుండును. మరియు, మూర్ఛవలన అచేతనముదగు రోగిని పిలిచినచో గ్రహించగలుగునుగాని తిరిగి జవాబు చెప్పజూడు మాటగ్రహించగలడు అనగా దూరమునుండి వచ్చిన శబ్దము వలెనినబడును ఆశబ్దము సరిగా అర్థముకాకుండును. మరియు, కారణము బలమును అధవా దుర్బలములనుబట్టి గ్రహించుట శబ్దములను పరీశీలించుటయందు న్యూనత అధికమగుచుండును.

మరియు, సక్తా (సన్యాసము) గలరోగి మూర్ఛరోగికి విరుద్ధము గానుండును అనగా సక్తావ్యాధి రోగిని ఎంత పిలిచినను వానికి తెలియకుండును మూర్ఛరోగి సుఖాల్ రోగ భేదము సుఖాల్ అనగా (అచేతనము)

నిదుర) యందు వర్ణించియుంటిమి ముఖ్యమగు చిహ్నములు వీటినుండి గ్రహించగలరు ఏ కారణమువలన కలిగినదిన్ని ఇచ్చట విస్తారముగా కారణముకంటె ముందు కలుగుటవలన తెలియబడుచున్నది. ఇచ్చట కూడా వర్ణించబడుచున్నది ఈరోగికి అచేతనముయొక్క కారణము మలము నిండుటవలన కలిగినయెడల నరములు అణగియుండును. నాడి బలముగలదైయుండును గాని మలమునిండియుండు కారణమువలన గురు త్వము చెమ్మకలుగును.

మరియు, ఈరోగికి ఆత్మవెడలి పోవుటవలన మూర్ఛవ్యాధి కలిగినచో నాడి దుర్బలముగను నూత్నముగను నీర్పముగానుండును.

మరియు, బరీది అభవా అబహూ అను నరములు బంధించుట వలన మూర్ఛకలిగిన యెడల విశేష మూర్ఛకలిగించు కారణములలో నుండి ఏ కారణము ప్రకటనము కాజాలదు. అనగా ఆమాశయముయొక్క దుర్బలమువలన గర్భము పతనమగుటవలన ఉత్పన్నమగుచున్నది. హాకిం బుఖరాత్ గార్కు వదించిన దేమిదనగా మనుజునికి మిక్కిలి అచేతనము ఆరంభమై ఏ కారణము ప్రత్యక్షముగా కనుపించకుండినచో అగస్మాత్తుగా మృతినొందును.

మరియు ప్రత్యక్ష కారణమేమనగా హృదయముయొక్క శక్తి దుర్బలమగుట స్నానసమయమునందు అధికముగానుండుట, లేక ఆమాశయముయొక్క చుట్టుకలి నిరన్నముఖ (పరిగడుపు)యునందు ఆమాశయమునందు పిత్తము ప్రవేశించి కష్టమును కలిగించును. ఇట్టిదశయందు స్నానము చేసినయెడల దీనినయోగమువలన హృదయమునకు కష్టము సంభవించును, లేక హృదయముయొక్క జ్ఞానశక్తి బలముగలదైనచో కొద్దికష్టము సంప్రాప్తమగును. మరియు అప్పటి ప్రత్యక్ష కారణములనుండి యే కారణము కలుగకుండును. మరియు మూర్ఛ అధికముగా పుత్పన్నమైనచో బరీదిగాని లేక అబహూ నరముయొక్క మూర్ఛము మలము మొదలగువానితో బంధించబడునని గ్రహించవలెను. దీనినినుద్దా

అందుకు. మరియు అచేతనము వలుమాత్ర కలుగుచుండినచో నిది ఆ రోగ్య మొందుట కష్టసాధ్యమగును. మరియు రోగియొక్క హృదయశక్తి బలముగా నుండి యీవ్యాధి ప్రశ్నన్నమైనచో నిది కారణములేకనే ప్రశ్నన్నమగుచున్నది. గాన తీక్షణదికిత్యచేయకనే తగ్గిపోవును. మరియు యీవ్యాధి వెంటనే కలిగికనుపించుచు వెంటనే కనుపించకుండిన యీ వ్యాధి వెంటనే నశించును. బహుశ అచేతనము స్వల్పముగా కనుపించును. ఇట్టిరోగికి సంయోగ కారణమువలన గాని లేక మరియొక కారణమువలనగాని కలిగినట్టివాని వర్ణనము విస్తారపూర్వకముగా వర్ణించబడియె. అటుల వర్ణించబడిన విధముగా కలిగినయెడల కారణము ముందు కలుగుట ఆయాదిహ్నులు ప్రత్యేకముగా చెప్పబడియె. మరియు ప్రత్యేకముగా ఆయాస్తానములయందు వర్ణించబడియె. ఆలక్షణములు సాక్షియగును. మరియు దడయొక్క అధ్యాయకు వలన బహుధా ప్రయోజనము తెలియగలదు.

లాభము:—అచేతనము నొందినదశయందు యేరోగిముఖము ఆకువచ్చరంగు కలిగియుండిన తల, మెడ, మందుకు యీడ్వబడి తల యెత్తజాలకుండునో అట్టిరోగి తక్షణమే మృతినొందును. అభిప్రాయ మేమనగా అధిక అచేతనమునకు దికిత్యలేదు.

(నూచనీయము) విరోచనమునకు యిచ్చినపిమ్మట రక్తమోక్షణముచేయించి పిమ్మట వ్రణము, గాయము, మొదలగునవి జరిగించి తదుపరి అచేతనము కలుగుటకుముందు యేదిహ్నుములైనను కనుపించినచో వెంటనే నివారించుటకు ప్రసాదములను చేయవలెను. మరియు అచేతనము నెమ్మదిగా ప్రశ్నన్నమైనయెడల నిది ఆరంభించుటకు నిధానమేమనగా ప్రారంభమునందు నాడి చిన్నదగును. శరీరరంగు మారుచుండును. నేత్రములయందు దుర్బలము సంభవించును. నేత్రములయెదుట నల్లని తుమ్మిదలవలె దోమలవలె యెగురుచుండునటులగాని లేక యేదో ఒకవస్తువు ఎగురుచుండునటుల కనుపించును. చల్లని చెమట కట్టుచుం

డును. కాళ్ళు చేతులు చల్లనగును. తిరిగి మోహుచ్చుచుండిన చిహ్నములు బలముగలవగును. అనగా అచేతనము సంభవించును. ఇట్లు కారణములూ ఫలము దుర్బలముగానుండును. అటులనే అచేతనముకూడా బలముగానుండినచో అచేతనము అధికమగును. కారణము తక్కువగానుండిన అచేతనము తక్కువగా నుండునని భావము. మరియు యేరోగికి అచేతనము వకుముండు వాంతిగాని కడుపులో కెళ్ళుటగాని కనుపించిన యెడల యీరోగము ఆమాశయమునుండి కలిగినదని గ్రహించవలెను. విడి చికిత్సవలన సాధ్యమగునని తెలిసికొనవలెను.

మరియు సంయోగలంగముల కారణములు చిహ్నములు ముందుదశయొక్క కారణమునుండి యేమియు కలుగకుండిన యీరోగకారణము వ్యాదయమునుండి లేచుచున్నదని గ్రహించవలెను. ఇట్టిరోగి తక్షణమే మృతినొందును.

మరియు రక్తమోక్షణము చేయుటవలన అచేతనమైనయెడల రక్తము విశేషముగా వెడలకుండినను శిరావేదనము అభ్యాసమైనను యెప్పుడు అచేతనము కారుండినను అట్టివానిశరీరమునందు వ్యాధి గలదని గ్రహించవలెను. ఇట్టిరోగి ఆమాశయము దుర్బలముగా నుండును. మరియు దరికి శిరావేదనముచేయుటకు అభ్యాసములేకయు రక్తమోక్షణము చేయుటకు యిష్టముగా నుండలేవట్టివారికి శిరావేదనము చేయుటవలన అచేతనము కలుగుచున్నది. ఇట్లు కలిగిన అచేతనమువలన భయము నొందనవసరములేదు. ఎందుకనగా న్యభావికములేకుండుటవలన భయమువలన అచేతనము కలుగుచున్నది.

ముఖ్యముగా గ్రహించవలసిన దేమనగా ఆమాశయము బలముగానుండును. శరీరమునందు దోషము విస్తారముగానుండును. గాని రక్తగతివలన భ్రాంతిగలుగును. గాన అచేతనము వుత్పన్నమగును. ఇందువలన పరీక్షింపబడినదేమనగా ఎవరికి శిరావేదనముయొక్క ఆరంభమునందు అచేతనము కలుగుచుండినను అట్టివానికి శిరావేదనము అభ్యా

వజ్రమునకొలది భయము తగ్గిపోవును. మరియు యీ అచేతనము అనేకులకు కలుగగలను. అనగా శిరావేదనము చేయునప్పుడు కలుగుచుండినయెడల రక్తమోక్షణ అభ్యాసము లేదని గ్రహించుకోవలెను.

మరియు ఒకేవర్షాయము ప్రేరేపించుటవలన ప్రకృతి తత్రవము చుండును. ఇట్టి నయమునందు హృదయమును రక్షించుటతప్ప యితరకార్యములయందు ధ్యానముంచకూడదు. ఇందువలన తన ఆత్మకక్తి మొదలగువానిని ప్రతిస్థలమునందుండి తిరిగి హృదయమువైపు ప్రవేశపెట్టును. మరియు ఆత్మమునుచూచుట బైటకుండి ఒకవైపునకు చుట్టుకొని పోవుట అచేతనమునకు కారణమగును. ఇట్లు అన్నిటివర్ణనముపైన చేయబడియున్నది. నీమూర్ఖులమునిండి బంధించునట్టి భేదములలో నిది మలము వెడలించుటవలన కలుగునది కాదు.

మరియు శరీరభ్రమవలన అచేతనము కలుగుచున్నది. ఇది కూడి యుండు రక్తకారణమువలన కలుగజాలను. ఇది కొన్నివేళలందు తగ్గిపోవును. అనగా శిరావేదనము చేసినవెంటనే కొద్దిగా రక్తము వెడలినయెడల అచేతనము కలుగును రక్తముబంధించిన వెంటనే చైతన్యమగును. (స్పృహ)యెండుకసగా శరీరము యీదశను గ్రహించుచున్నది. మరియు అప్పటి తత్వము ఒకటికొకటి విరుద్ధముగానుండును. ప్రత్యేక మనస్సుని తత్వము ముందుశిరావేదనమునగు స్థితిముగానుండజాలదు. ఎండుకసగా కొందరి ప్రకృతియందు తెలియకుండుట తప్ప ఇట్టి నందర్భము కలిగినను దీనివలన తందర కలుగకుండును. నిత్రము శాంతిగానుండును. ఇట్లనేకులకు చూచి యుంటివి.

❖ రక్తమోక్షణమువలన కలుగు మూర్ఖచికిత్స ❖

ఇందు గ్రహించవలసిన ఆంశమేమనగా వైద్యవరులు రోగి యొక్క దశయందున్న మూర్ఖవచ్చి చైతన్యదశనొందియుండు సమయమునందు కనిపెట్టగలరు మూర్ఖసమయమునందు కారణము నవ్వచుగునట్టి వుపాయములను చేసువలెను. మరియు, శక్తికి ప్రాణనాయువులకు

సహాయము చేయవలెను ప్రకృతియొక్క అనుకూలమగు హేతువు విశ్రాంతి తమకు ఔషధములను వాసనచూడవలెను. ఇట్టి ఔషధములను గొంతులో పోయవలెను అనగా మూర్ఛనోగి ప్రకృతి వృష్ణమైవచో కర్పూరము చందనము, వన్నీరు, దోసకాయ, వందిరిదోసకాయ యీ వస్తువులను మంచుగడ్డతో చల్లార్చి అందుకొంచెము కస్తూరికలిపి రోగికి వాసన చూపవలెను దీనివలన కస్తూరి ప్రకృతి వృష్ణమునకు సహాయము చేయును కర్పూరము చందనము వన్నీరు మొదలగునవి పైపూర్ణము బృందమును తగ్గించును. మరియు, వన్నీరు పైవిధముగా చల్లార్చి గొంతులో పోయవలెను. మరియు, రొమ్ము ముఖముపై విశేషముగా వన్నీరు చల్లవలెను చల్లని నీళ్ళయందు పలచని సారాయి కొద్దిగాగాని మాంసరసముగాని కలిపి గొంతులో పోయవలెను ముఖముపై చల్లని నీళ్ళుచిలకరించుట మిక్కిలి మంచిది బహుశా చైతన్యమైన వెనుక చందనపు దుస్తులను ధరించుట ప్రచితమగు. పదార్థములు భుజించుట పెరుగుపై తేట పానముచేయుట యీ మొదలగునవి లాభదాయకములు.

మరియు అచేతనముగల రోగి చల్లని ప్రకృతిగలవాడైనయెడల కస్తూరి, అంబరు, రేహకా, మరియు భోజనములయందు సుగంధితవస్తువులు అనగా యేలకులు, లవంగములు, దాల్చినిచెక్క, కుంకుమపువ్వు యీ వస్తువులతో సమానమగు సుగంధవస్తువులు ఆహారమునటుల చేయవలెను. మరియు దివాలమునకు 2 రతులు కస్తూరి సారాయియందు కలిపి కాది గొంతులో పోయవలెను. మరియు ఆమూలముయొక్క ముఖముపై నార్దైకతైలము, మస్తకీతైలమును మర్దించవలెను. కథాచిన్ అచేతనుడైనట్టి మనుజుడు యేకారణమువలననైనను పువపానముండినను లేక పరగడుపుగాయుండినయెడల అట్టిరోగికి సారాయియివ్వజనదు. ఎందుకనగా క్షయమునందు సారాయిచేరినయెడల పీచు బిగింపు అదరు మొదలగునవి కలిగించును. కాబట్టి యిట్లు కలిగినచో దీని చికిత్స సుగంధభోజనద్రవ్యముల సుగంధమువలన గాని కొద్దిగా మాంసరసముతోగాని చేయవలెను.

మరియు విశేషముగా విరోచనము లగుటవలన అచేతనముకలుగుటకు కారణముగును. లేక మరియే యితరకారణమువలనగాని జలుబు ప్రవేశించును. అనగా శిరావేదనము చేయుటవలనగాని లేక గాయము వలన విశేషముగా రక్తము వెడలుట తటస్థించినచో చల్లనినీళ్ళు, వన్నీరు, మొదలగు శీతలద్రవ్యములు రొమ్ముపై చల్లకూడదు. ఎండిన మాంసము వేయించినకోడిమాంసము గంధము మొదలగునవి అగ్నిపై వేసిగాని గోధుమర్బొట్టె గంధముగాని రోగికి వాసనచూపించవలెను. మరియు వ్రష్టలైములను ఆమాశయముపై మర్ధించవలెను. మాంసరసము నందు పలచని సారాయికొద్దికలిపి గొంతులోపోయవలెను. ఇది వేగముగా మాంసరసము శరీరముయావత్తు ప్రవహింపజేయును. ఆత్మక సహాయముగును.

మరియు విసూది (కలతా) అసంతరమందు అచేతనము కలిగినచో కొద్దిగా సుక్, కస్తూరి, బేదానాకాయరసమునందు కలిపి గొంతులోపోయవలెను. రోగిచైతన్యతనొందినచో మాంసరసమును కొద్దిగా యివ్వవలెను. నౌసాపురి మట్టికర్పూరమునందు చేర్చి నోటిలోనుంచుట అతివ్రతమము.

మరియు విశేషముగా చెమట వెడలుటవలన అచేతనముత్పన్నముగును. ఇట్టితరి రోగియొక్క కాళ్ళు, చేతులు, వన్నీరుతోనున్నచల్లని నీళ్ళతో మర్ధించవలెను. మరియు బొగడఆకులు యెండించి చూర్ణము చేసి వస్త్రుగాలిత మొనర్చి మాదికాయచూర్ణము కలిపి శరీరముపై చల్లవలెను. దీనివలన చెమటలిదిపోవును. మరియు బేదానాకాయరసము మాంసరసములతో శక్తి బలము కలిగించవలెను. మరియు స్పృహ లేనప్పుడు యెక్కిళ్ళు, కెళ్ళుట మొదలగునవి కనుపించినను లేక అంతకపూర్ణము యెక్కిళ్ళు మొదలగునవి కలిగినను భోజనశుగంధములనువయోగించకూడదు. గాని వసునము చేయించుటకు ప్రయత్నము చేయవలెను. అనగా కోడిఈక (వెంట్రుకను) రోగియొక్క నోటిలోనుంచు

చి ఆమాశయముయొక్క ముఖమునందు కదిలించవలెను, గొప్పధ్వని తో రోగిని భయపెట్టవలెను. అనగా నగారా రంజా డవ్వలు మొదల గునాని శబ్దములతో భయపెట్టవలెనని భావము మరియు ఆత్మకుపూజ్యమును కదలించునటుల చేయవలెను. మరియు తుమ్ముకలుగకుటకు నఖది కిని (ముక్కుతుమ్ముడాకుతో) సశ్యము చేయవలెను. ఈనమసాయముల వలన తిరిగి చెతన్యడు కాకుండినను తుమ్ముకలుగకుండినను అట్టిరోగి జీవించుట దుర్లభమని గ్రహించవలెను.

మరియు అచేతనముయొక్క కారణము కులంజ్ (పెగిగులనొప్పి) మొదలగు నొప్పలవలన కలిగినచో పల్లియా వ్రనయోగించవలెను. పల్లి యావలన తిమ్మిరియొక్క ఆతిమ్మిరివలన నొప్పి కలుచును. పిమ్మట కారణములను తొలగించుటకు పశ్చిమచేయవలెను.

మరియు విషనంబంధముకు జంతువులు కరచుటవలనగాని లేక విషనంబంధముకు వదార్ధములు భుజించుటవలన అచేతనముల్పన్నమైన చో త్రియాకు మరియు ఫాద్ జహార్ (వివనాశక ఔషధమును) యివ్వ వలెను.

మరియు కోగ్రము, భయము, చింత, శుష్కత్వము, మొదల గు కారణములవలన అచేతన ముల్పన్నమైనయెడల వాని ప్రకృతానుసారముగా అతర్లు సువాసనచూపించుచుండవలెను. మరియు చల్లనినీళ్లు చల్లనిపన్నీరు చేతులపై మిర్చించవలెను శరీరమును మాత్రము పుష్టము గా నుంచవలెను. పుష్టకరతైలములను ఆమాశయముయొక్క ముఖముపై మిర్చించవలెను కొంతవరకు ముక్కు మిర్చించవలెను. పన్నీరు గొంతులో పోయవలెను. ఫలూనియా ఒకమాజూన్ అని గ్రహించవలెను. ఈమా జూన్ ఫయూల్ యూగ అను వైద్యుని మతనంబంధమైనది. దీనిని ఫాలూన్ అనికూడా చెప్పుదురు. ఖరాబాడిగజకాయి అను వైద్యు గ్రంథమునందు దీని విధానము యాక్రింది విధముగా వ్రాయబడి యున్నది.

— ఫలూనియామాజూన్ చేయు విధానము —

అక్కలకర్చి తామ్రశీఖ. జతామాంశి ఈవస్తువులు శిశి మాషములు, కుంకుమపువ్వు 17శి మాషములు గంజాయివిత్తులు తెల్లవి 70 మాషములు ఈవస్తువులు చూర్ణించి వస్త్రుగాలితమునరించి తేనె అవశ్యకతానుకూలముగా కల్పకొని మాజూన్ చేయవలెను. యీ ఔషధము బలముగలవానికి అక్రోటుకాయ ప్రమాణముగను దుర్బలులకు కుంకుడుగింజప్రమాణముగను బాలురకు శెనగింజప్రమాణముగా వ్రవయోగించవలెను.

లాభము :- అచేతనముయొక్క నమస్తభేదములలో చెరుటవిస్తారముగా వెడలుటవలన కలుగునట్టి అచేతనమునందు వాంతిచేయుచుట వలన హాని సంభవించును. మరియు, చేతులు కాళ్ళు మర్దించుట వ్రష్టముగానుండుట ఆమాశయముయొక్క మాఖముపై వ్రష్టతైలములను మర్దించుట గొప్పవ్యసనవలన భయపెట్టుట యీ మొదలగునవి చేయకూడదు మరియు, అచేతనదశయందు జలుబువదార్ధములను భుజించుట చల్లనిపర్పతులు సానము చేయుట వలన లోఅంగములయందు నొప్పితట స్తించినచో ఫలాఫలిగాని దీనికి నమానముగు ఔషధమునుగాని ఉపయోగించవలెను

— ఫలాఫలి అను ఔషధముచేయువిధి —

నల్లమిరియాలు, తెల్లమిరియాలు, పీప్పళ్లు ప్రత్యేకము 70 మాషములు ఊడెబల్ సాగ్ శిశి మాషములు, జతామాంసి, తులసి 14 మాషములు శొంఠి, అజామోదము, శిశియాలయూస్ (యిరిగువయిత్తులు) ముద్దః వంగపట్ట, అసాడగ్, రాసగ్ (సాసగ్ వేరు) ప్రత్యేకము శిశి మాషములు యీవస్తువులను చూర్ణించి వస్త్రుగాలితమునరించి దీనికి మూసింతలు తేనెయందుకలిపి మాజూన్ చేయవలెను. యీ మాజూన్ మూసున్నర మాషములు వ్రష్టోదకముతో వ్రవయోగించవలెను.

అమాశయముయొక్క దుర్బలత్వమువలన గాని లేక పితృదిఖ్యమువలనగాని శిరావేదనమునందుగాని లేక శిరావేదనమునకు పిమ్మట గాని అచేతనము కలిగినచో శిరావేదనము చేయుటకు పూర్వము అమాశయమునకు బలముకలిగించునట్టి వర్షకులు నిచ్చుటయు పితృముయొక్క తీక్షణ్యము ఆణచునట్టి వర్షకులు వ్రవయోగమగును. అనగా దానిమ్మగింజల వర్షకు సోవు రుబ్బు, నిమ్మకాయరుబ్బు మొదలగు నవి యుపయోగించవచ్చును.

గర్భస్థానము దుర్బలమగుటవలన అచేతనముకలిగినచో అత్తరు నువాసన చూపించకూడదు. మరియు, దీనికి యోగ్యమగు వ్రవాయములు వ్రయోగించవలెను అనగా అమాశయములకు హితకరములగు వస్తువులయొక్క గంధమును వాసనచూపించవలెను అనగా వల్లెరీ, పెల్లలి, ఇంగువ, మరియు, దీనిని గర్భస్థానము కృశించుచున్నట్టి వర్ణనమునందు వేరు వేరుగా చెప్పబడును యీరోగికి లోభాగమునందు వాపుకలిగిన యెడల వాపుయొక్క భారమువలన అచేతనము వ్రవన్న మైన యెడల జ్వరముకలుగుట యోగ్యమగును అట్టి స్థితియందు కాళ్లు చేతులు దుష్ఠముగా బంధించవలెను పూర్ణకర వస్తువులతో కావడము చేయవలెను. దీనివలన మలములోభాగమునుండి బైటికి వెడలివచ్చును రోగిని కరుండనీయకూడదు. ఎందుకనగా శరీరముయొక్క వ్రవము లోభాగమునకు ఆహారమగుచుండును ఈ కారణమువలన మలముకూడా లోభాగమునకు చేరుచుండును గాన వావు నొప్పిని అధికపరచును కాబట్టి అచేతనము వ్రవన్నమగును.

మరియు, తలముహాఱ్ఱకా గాని మరియుక జ్వరము అచేతనము నకు కారణమైనచో చైతన్యము (స్పృహ) గాచేయుటకు గొప్ప వాక్యము తెలియబడుచున్నది. మరియు, జ్వరముయొక్క అధ్యాయమునందు కూడా హనుమాయగసియా (నిది జ్వరవేగరమునందు అచేతనము కలిగించును) యొక్క వర్ణనము వేరు అధ్యాయమునందు చెప్పబడును గాన ఇదవరులు అచ్చట గ్రహించగలరు.

మరియు అచేతనము హృదయముయొక్క వాపువలనగాని లేక హృదయముయొక్క రెండుచేవుల వాపువలన అతిరిక్తముగా పుత్పన్నమైనచో దీనివర్ణనము వేరువ్రాకరణమునందు చెప్పబడును. అభిప్రాయము మేమనగా చైతన్యము కలుగునట్టి పుసాయముల వర్ణనము చెప్పబడియె. కాబట్టి అచేతనమయము తప్పిపోయినయెడల కారణమును గ్రహించి చికిత్సచేయుటకు యెటుల యోగ్యముగానుండునో అటుల చేయవలెను. అనగా శిరావేదనమునందున్న వాంతియందున్న రక్తమోక్షణమును ఆపునట్టి పుసాయములు చేయవలెను, మరియు మలమునిండుటవలన అచేతనము కలిగినచో మలమును వెడలించునట్టి పుసాయములు చేయవలెను.

మరియు దుష్టప్రకృతియందు అచేతనము కలిగినచో ప్రకృతి నిబదళయందు మారునట్టి పుసాయములను చేయవలెను.

(సూచనీయము) ముఖముపై చల్లని నీళ్లుచల్లుటవలన వెంటనే చైతన్యడగుటకు కారణమేమనగా చల్లదనముయొక్క కష్టమువలన శరీరము చైతన్యతనొందును. మరియు ఆత్మ రక్తముయొక్క శరీర ఆధీనమునుండి బైటివైపుకు ఆహారముగుచ్చుచున్నది. ఈ కారణమువలన అచ్చట పుష్టము ఖనీభవించుచున్నది మరియు యింద్రియములయందు శక్తి ప్రవేశించుచున్నది. గాన యీ కారణములనుబట్టి వైద్యవరులు నీళ్లు ముఖముపై పోయుటకు స్థిరపరచిరి. రొమ్ముపై అనగా రొమ్ము పుష్టస్తానము, హృదయము, రొమ్మున సమీపమునందున్నది. కాబట్టి యింద్రియములమలము అచ్చట విశేషముగా యుండును. ఎటులననగా రొమ్ము మెదడునకు సమీపమునందున్నది. గాన నూత్నకార్యములు విశేష అంగములకంటె రొమ్ముయందు విశేషముగా కనుపించుచున్నది. ఇటులనే నాసికము, ముఖము, గాలి, వీచునట్టి మార్గములు యివి ముఖమునందున్నవి. గనుక చైతన్యముయొక్క కారణముల మార్గములగుటవలన వర్ణించబడియెని తెలిసికొనవలెను. అట్టిసీతయందు పుష్టము తననిబ

దశయందు ఆయాధమగును. మరియు యీరోగి శరీరమునందు మిక్కిలి వ్యర్థముగానుండునట్టివృక్షము నవ్వమొందినచో అట్టివయమునందు చల్లనినీళ్లు శరీరపై చల్లుట లాభదాయకమగును. అనగా ప్రకృతి నవ్వమొందించునట్టి ఔషధములలో సంతృప్తమొందించవలెను. మరియు రోమాంచములను మంథముచేయునట్టి కారణమువలన ఆత్మనవ్వమొందకుండునటుల కాపాడుచుండును, మరియు హృదయమునందు ప్రవేశించి ఆక్రమించి ఖనీభవించును.

లాభము :— ఈరోగప్రకరణములయందు వ్రాయబడిన లక్షణములు పూర్వరూపములు చికిత్సమొదలగునవి జాగ్రత్తతో గమనించవలెను. ఇందువిషయమై జాగరూకతతో యుండవలెనని ఆయాధమగుచున్నది. మరియు హృదయము నమస్త్రాంగములలో శ్రేష్టమైనది. కాబట్టి హృదయముయొక్క రోగచికిత్సయందు సావధానుడై యుండవలెను.

మరియు మలము వెడలించుటయందున్న ప్రకృతినిజదశయందు మార్పుటయందున్న సావధానుడై యుండవలెను. అనగా ప్రకృతినిజదశయందు మార్పునట్టి ఔషధముల నుపయోగించవలెను. మలమును వెడలించునట్టి ఔషధము పువయోగవరచవలెను. మరియు వర్షకుల నుపయోగించవలెను. ఆత్మయొక్క శక్తి హృదయముతో సంబంధము కలిగియుండును. అట్టిసితియందు చలువ కలిగించవలసిన ఆవశ్యమైచో గొప్పపరిశ్రమ చేయకూడదు. ఎదుకనగా హృదయము ఆత్మకు స్తానము. మరియు ఆత్మవృష్టస్వభావికము కలది. కాబట్టి శీతోపచారములు విశేషముగా చేయుటవలన గొప్పహాని సంభవించును అనగా మిక్కిలి చలువ కలిగించుటవలన ఆత్మచల్లబడును అనగా బాహ్యకష్టముయొక్క కారణమువలన హృదయమునందు ప్రవేశించును గాన ఆత్మయందు కొరంతసంభవించును. ఈ కారణమువలన కర్పూరపుమాత్రాలు పూర్వపు వైద్యవరులు హృదయ సంబంధమగు దుష్ప్రకృతియందు వర్షర్షియున్నారే ఈమాత్రలయందు

కుంకుమపువ్వు చేర్చక ఉపయోగించకూడదు. మరియు, మలమును పెడలించుటకై నియమించు ఔషధములయందు గౌజబాకా చేర్చక ఇవ్వంజనదు లేక గౌజబాకకు సమానముగు గుణముగల మరియేవస్తువైననుచేర్చి వాడవలెను ఎందుకనగా పరాత్పరుడు శరీరమును శరీర ఆరోగ్యమును రక్షించుకొరకు నియమించియున్నాడు. మరియు మిక్కిలి చాతుర్యముగా నియతకాలమునందు శరీరమునందు దీని గుణము కలిగించుటకు ఆజ్ఞాపించి యున్నాడు. కుంకుమపువ్వు మాత్రాలు అట్టి స్థితియందు ఉపయోగించినచో శరీరము కుంకుమపువ్వు యొక్క శక్తిని ఔషధమునుండి వేరుపరచి ఆత్మయందు ప్రవేశించును గాని దీనివలన ఆత్మయందు ప్రకాశము శక్తికలుగుచున్నది. మరియు, కర్పూరము మొదలగు ఇతర ఔషధముల శక్తిని ముఖ్యముగా హృదయమునందు ప్రవేశింపజేయుచున్నది. గాన హృదయముయొక్క పుష్టము ప్రకృతియందు సమానముగానుండును కాబట్టి ఈవుపాయములు శరీరశక్తియందు నిర్భరమగును అనగా శరీరము బలముగానుండినచో ఏదికిర్న అయినను నిష్ప్రయోజనమగును. మరియు, ఇటులనే కుంకుమపువ్వును హృదయసంబంధమగు చల్లని ఔషధమునందు చేర్చుట మిక్కిలిలాభదాయకము అనగా కుంకుమపువ్వుయొక్క శక్తి చల్లని ఔషధముయొక్క శక్తిని హృదయమునందు ప్రవేశింపజేయుచున్నది. కాబట్టి చల్లని ఔషధము స్వయముగా ప్రవేశింపజాలదు. మరియు, హృదయమునకు మేలుచేయునట్టి ఔషధములనేకములుగలవు అందుండి ఈక్రింద వర్ణించబడిన ఔషధములు ముఖ్యమైనవి ఈ ఔషధములు పుష్టముగాక, శీతముగాక సమత్వముగానుండును గాన వానిని వర్ణించుచున్నాను.

కేంపులు ఫేరోజా, న్వర్లమా, రజితము, గౌజుబాన్ ఈవస్తువులు సమత్వముగలవి. దయానంజ్ ఆకరవి, నిర్విషము, కస్తూరి, అంబరు, జరా వంద్ (కచూరము) వట్టుకాయలు బహమనెనురఖ్, బహమనెను పేద్ లవంగములు, వచ్చిపాంబాగిణి, బాదరంజ గోయా, బాదరంజ బోయా విత్తులు, తులసి, తులసివిత్తులు, నిమ్మకాయలు, నిమ్మకాయ బెరడ, ఏతరజ్, రాస్సు, ఈ మొదలగునవి చల్లని ఓషధులు. మురియు, మెంతులు, కహ రోబా, పగడచూడు, కర్పూరము, చందనము, తవాక్షిరి, గిలెషుఖ్ తూం (కావిరాయి) పుల్లని శేవు (యాఫిల్) ఎండుధనియాలు, వచ్చిధని యాలు ఈవస్తువులు చలువనుకలిగించును. మురియు, సంయోగముల వలన సౌఖ్యమును కలిగించునవి యాఖూత్ (కేంపు) లాధదాతుక మగును. మురియు, సౌఖ్యమును కలిగించునట్టి ఔషధములు దస్తూర వ్రల్ ఇలాజ్ అను గ్రంథమునందు వ్రాయబడియున్నవి. వానిలోనుండి ప్రకృతినిరక్షించునట్టి వానిని సమయాను కాలముగా ఉపయోగించ వలెను.

❦❦❦ (1) యోగము ❦❦❦

నీలిరంగుల తవాక్షిరి, గౌజుబాన్, కాసినివిత్తులు, మొదలగు నవి ప్రత్యేకము 10న్నర మాషములు వుకిరిగెకాయలు, దాక్షివండ్లు, 52 మాషములు తెల్లచందనము, గులాబిపూలు, రంధ్రమువేయని ము త్యములు కహరోబా, పగడభస్మము, యివి ప్రత్యేకము 14 మాష ములు కంకుమపువ్వు 1న్నర మాషము యెండివర్తి 2½ మాషములు శేవువరబతు పటికెల్లముతో చేసినది అన్నివస్తువులకంటె రెండుభాగ ములు ఈవస్తువులను చూర్ణించవలసిన వస్తువును చూర్ణించి నూరవల

సిన వస్తువులను నూరుకొని ప్రసిద్ధరీతిగా మాజూచేసికొని యుండు కొనవలెను.

(2) యోగము

బహుమనెసురక్, బహుమనెసుఫేద్, కచూరములు ఇవి ప్రత్యేకము 70 మాషములు దమానంజ్ అకరవి, బాదరంజబోయా, వూదె కింవార్ సఫేద్ (కివారి అనగా ఒక గ్రామమునకు పేరు. అచ్చటి అగరు ప్రసిద్ధముగానుండును) 3½ మాషములు, జతామాంసి, కుంకుమపువ్వు ఇవి ప్రత్యేకము 17½ మాషములు సుక్ (ఇది ఒక ఔషధము.) బంగా రురేకులు 2½ మాషములు ఈ మొదలగు యావత్తు వస్తువులను దండి చూర్ణించి వస్త్రుగాలిత ముసరింది రెండుభాగములు తేనె చేర్చి చేయి బడిన శేవుషర్బతునందు కలిసి మాజూన్ చేయవలెను.

(3) యోగము

జహర్ మోరా (అకుపచ్చగనుండురాయి) ఖతాయి మొగలి అరఖునందు అరుగదీసి వుచ్చుకొనవలెను. తదువరి శేవుమురబ్బా వెండి రేకు బుగారురేకులు చుట్టి వుచ్చుకొనవలెను తరువాత గౌజుబాన్ శేవ తివువ్వులు, పద్మిపట్టు, ఇవి ప్రత్యేకము 7 మాషములు తెల్లచందనము 3½ మాషములు బాదరంజబోయ అకులు 3½ మాషములు, సాధారణ వేద్ అరఖునందునానవేసి పడియబోసి మొగలిఅరఖు, వుల్లదానిమ్మ పర్బతు తియ్యదానిమ్మపర్బతుచేర్చి పానముచేయవలెను. ఈ ఔషధములు వుష్ణప్రకృతిగలవానికి లాభదాయకములు.

(సూచనీయము) మలము నిండియుండునట్టి కారణమువలన హృదయమునందు వ్యాధులు ప్రత్యన్నమగును ఆవ్యాధులలో బహుదా నుద్ద ఆను వ్యాధిప్రత్యన్నమగును నిది శ్వాస మార్గమును బంధించును. ఒకానొకసమయమునందు రెండవ అంగమునందు సీచ ఆవిరిపరమాణువులు ప్రవేశించుచున్నవి గాన వీటివలన మార్గము బంధించబడిన యెడల కుడివైపు చెయ్యియొక్క బాసలిక్ అను శిరావేదనము చేయవలెను, మరియు, ఆవిరి పరమాణువులవలన రోగముకలిగినచో ఎడమ చెయ్యియొక్క శిరావేదనచేయవలెను. అనగా ఎడమ చెయ్యియొక్క శిరను ఛేదించి రక్తమోక్షణము చేయవలెనని ప్రకటనమగుచున్నది.

గద్య, ఇది శ్రీమదిమాంబేగ్ సాహెబ్ పౌత్ర పాచ్ఛాబేగ్ సాహెబ్ పుత్ర “వైద్యభూషణ” బిరుదావళి విరాజమాన వైద్యవిద్యవిద్యజ్ఞన విధేయ రహంతుల్లాబేగ్ నామధేయ ప్రణీతంబైన “తిబృఅక్షర్ మాహి” అను వైద్యగ్రంథమునందు హృదయరోగములు స్వయము.

సంపూర్ణము.

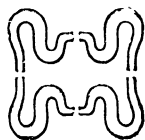

యాకీ రీముల్ మారుఫ్.

బిస్ ఇల్లా హిర్రహమానిర్రహీం.

తిబ్బె అక్షర రిషాహ్

పనునాలుగవ అధ్యాయము.

స్తన రోగ లక్షణములు



స్తనముయొక్క చిత్రీకరణము.

2-3 సామాన్య
బహిష్కార్య
వాహికలు.

1-4 చిన్నస్త్రములు

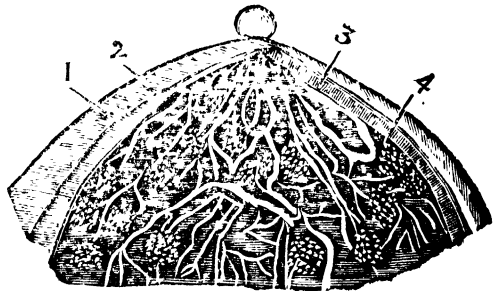

స్తనములనగా మన జాడు యవ్వనవయస్సుగల వాడైనప్పుడు వాని స్తనములయందు బంధనమేర్పడుచు గాని పురుషులకు పుష్టాదిభ్యమువలన స్తనముల ప్రకృతియొక్క యోగ్యత నష్టమైండును.

మరియు, స్త్రీలకు రజోసంబధమగు మలముయొక్క విశేష త్వమువలన ఉష్ణముయొక్క న్యూనతవలన స్తనములయొక్క వ్యభావిక మునుబట్టి ప్రతిదినము పెరుగుచుండుచు ఎంతవరకనగా పాలు త్రాగు నట్టి శిశువునకు అన్నిపాన సోతము కలుగువరకు వృద్ధి నొందుచునే యుండును. మరియు, రొమ్ముయొక్క ఉష్ణము ఆత్మకు సతుష్టి నొందించునట్టి దగుచున్నది.

మరియు, పాలు, వీర్యము, రుధిరము, మొదలైనవి హాని వాని దశలయందు విరుద్ధముగానుండును గాని ఈమూడును ఉత్పన్నమౌగి

నట్టి కారణములు మాత్రము సమానముగానుండును ఎటులననగా పాలు, వీర్యము నిజములో రుధిరమునుండి కలుగుచున్నవి అయినను స్థానములనుబట్టి ఆయాస్థానములలో ఇట్టిస్వరూపముగా మారుచుండును మరియు, పాలయొక్క ప్రకృతియందు వైద్యులమతభేదమేనగా కొందరు ఉష్ణము, చెమ్మ, రక్తముతో సమానముగుననియు మరికొందరు జలుబు వలన రక్తమూరుచున్నదనియు కొందరు సమానముగా నుండుననియు వదించుచున్నారు. ఈఅధ్యాయమునందు ఏమప్రకారములుగలవు.

❦❦❦(1) పాలుతగ్గుటకు లక్షణములు ❦❦❦

అనేక కారణములుగలవు (1) రక్తము తగ్గుట, (2) రక్తాధి క్యము, (3) రక్తముచేడిపోవుట మొదలగు మూడు కారణములుగలవు ప్రత్యేకముగా ఈకారణములను వేరు వేరుగా వర్ణించబడును.

(1) రుధిరము తగ్గుటవలన పాలుతగ్గుటకు కారణముగును. అనగా పాలయొక్క మలము వాస్తవములో రుధిరము కాబట్టి ఈరుధిరము తగ్గినకొలది పాలుకూడా తగ్గిపోవును. మరియు, రుధిరము తగ్గుటకు అనేకకారణములు గలవు. (1) సిరావేదనమువలన విశేషరక్తము వెడలిపోవుట రజస్వల రక్తముగాని లేక నిఫాస్ (ప్రసవమైనప్పుడు వెడలు రక్తము) సమయమునందు రక్తము విశేషముగా వెడలిపోవుట (2) భోజనముతగ్గుట, (3) రక్తము స్వల్పముగా వృద్ధినిొందునట్టి భోజనములు భుజించుట అనగా మిక్కిలి చల్లగను శుష్కభోజనములు భుజించుట (4) రోగము కోధము దీర్త కొందఱు భయయ విషయప్రకృతి రుధిరమును వృద్ధినిొందకుండుటలు అటంకపరచుచుండును. (5) మృష్టప్రకృతి రక్తము వృద్ధియగుటలో ఆపివేయును. మరియు, ఈవిధముగు దిహ్నములు ఈ కారణములకు ముందు కలుగుటవలన ప్రకటనముగు చున్నవి.

—(1) భేదము పాలు తగ్గిపోవుటకు చికిత్స—

పార్శ్వభమునందు కారణమును దూరపరచుటకై పరిశ్రమ చేయవలెను మరియు, రక్తము ఉత్పన్నమగునట్టి ఉత్పాదనవదార్థములను శేషించవలెను. మరియు, రక్తము వృద్ధినొందువస్తువులు పానముచేయవలెను. దీనిలోనహాప్రకృతియొక్క కారణములను రక్షించుచుండవలెను. భోజనపానాదులవలన ప్రయోజనము ప్రాప్తించువరకు జీవధములవైపు ఆయాధము కాకూడదు.

—(2) రక్తాదిఖ్యతనలన పాలుతగ్గు లక్షణములు.—

రక్తాదిఖ్యమువలన స్తన్యముతగ్గిపోవును. అనగా రక్తముశరీరమునందు విస్తారము అందు యేవిధమైన హీనత్వము సుభవించకుండును. కాబట్టి శరీరము రక్తాదిఖ్యమువలన దానిని పచనము చేయజాలకుండును అనగా రక్తమును పాలుగామార్పజాలదని భావము. ఇట్టిస్థితియందు రక్తాధిక్యదిహ్నములు ప్రకటనమగును.

—రక్తాధిక్యతనలన పాలుతగ్గుటకు చికిత్స—

ఈరక్తాదిఖ్యమావలన కలుగు తీవ్రస్తన్యముగల వానికి శిరావేదనముగావించి రక్తమోక్షణము చేయవలెను. రక్తమును తగ్గించునట్టి భోజనవదార్థముల నొసగవలెను. మరియు శరీరమునకు వుష్టి కలిగించవలెను. మరియు రక్తమును యెరచునట్టి వస్తుసముదాయమును వర్జించవలెను. ఇందువలన యితరబాధ కలుగకుండునటుల కాపాడవలెను. మరియు మిక్కిలి భయము, గొప్పదీపిత, లేక శిశువువై ప్రేమతగ్గిపోవుట, గానిలేక మరీవెఱిరికారణములవలనగానిపాలుతగ్గుటకారణమగును. మరియు పాలు వృత్పత్తిచేయునట్టి ప్రకృతికి ఆటంకపరచు కారణములు తప్ప శరీరమునందు శ్రేష్టమగు రుధిరముండియు పాలు తగ్గిపోవును. దీనిదిహ్నములు రుధిరము తక్కువగా వృత్పన్నమగుట నీచమగు చిహ్నములలోనుండి యేదిహ్నము కలుగకుండుట మరియు రక్తాదిఖ్యకారణములు మాత్రము కలిగియుండుట మొదలగు లక్షణములు కలిగియుండును.

అర్కాదిఖ్యక్షీరనాశనకీర్తనా

కారణమును దూరపరచి వుష్టికరముగుఱనందకరబోషధములనువ
 యోగించవలెను. ఇట్లుచేయుటవలన ప్రకృతి క్షీరమును వృద్ధిచేయుట
 యిందు ఆరూఢమగును.

స్తనములో భాగమునందు క్షీరమును యేర్ప జీవనకములను చూపుచిత్రపతము

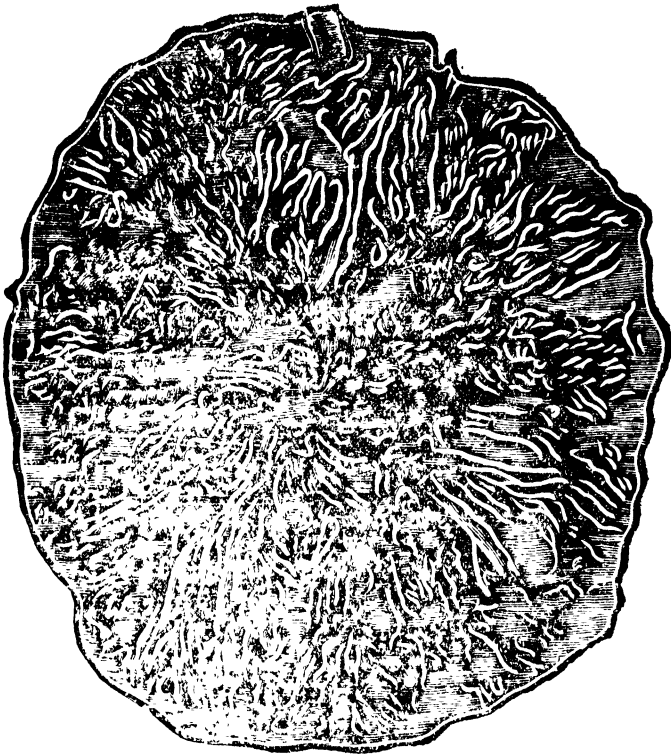

స్తనముల లో భాగమునందు రుధిరమును పక్షివలె క్షీరముగా
 మార్చును రజోసంబంధముగు ఈ రుధిరము గర్భాశయమునుండి గర్భో
 త్పత్తికాలమునందు కొంత గర్భస్తలికువునకు ఆహారముగను కొంత స్తన
 ములందు ప్రవేశించి క్షీరముగా మారును ఇట్టిస్థితియందు దోషములు
 అనగా వాత, పిత్త, క్షేష్ణము లందు ప్రవేశించి విషక్రుముగా మార్చు
 నుకాబట్టి అట్టి క్షీరమును వలెనర్థము లించు పద్ధతులు క్రిందనివరించబడును

ను హరించును పాఠములను చేయవలెను. మరియు ఔషధములు భోజనములు దీనికి విరుద్ధమైనవి వ్రవయోగించవలెను.

వైత్యాధిక్యమునందు యవగంజి, జింక, మేకపిల్లలమాంసరసము ఆలుబకరా, దానిమ్మకాయ నిమ్మకాయపులును వ్రవయోగించవలెను.

మరియు కఫదశయందు సోపు గాజరువిత్తులుచేర్చిన మాంసరసము హరీరా (యవాగు) గోధుమపిండి కొద్దిగా మంతులు నూనె తేనె చేర్చి రొట్టెచేసి భక్షించవలెను.

మరియు వాతదోషమునందు గోధుమలు, యవలు, సెసగలు, అంజూరపండ్లు, బాదంనూనెచేర్చి వండిన మాంసరసము పెద్దకోడిమాంసము, పాలుగలగొర్రె, పాలుగలమేకపాదుగు, మొదలగునవి లాభదాయకమగును.

మరియు యేస్త్రీయొక్క పాలు తీగెలుకట్టియుండునో అట్టిస్త్రీకి బసవ్ మా, ఖతమి, యవపిండి, సీశ్యుకోకలిపినూరి రొమ్ముపై కుచములపై లేపనముచేయవలెను. మరియు యీవస్తువులకషాయముతో కావడము చేయవలెను. మరియు చెమ్మను కలిగించునట్టి భోజనములను భుజించవలెను.

శ్లో॥ 2 వ భే॥ క్షీరముచెడిపోవు లక్షణములు ॥

నీచరుధిరవర్ణనమునందు చెప్పబడియె. మరియు నిది దుష్ప్రకృతివలన వ్రత్పన్నమగును. ప్రత్యేకము దుష్ప్రకృతి చిహ్నములు కలిగియుండును. గాన యీరోగానుగుణ్యమగు షర్మతులు భోజనములు మలముగల స్తనరోగమునందు చెప్పబడియె. వాటిని వ్రవయోగించి ప్రకృతిని స్థిరపరచుట మరియు మార్చుట దీనియొక్క చికిత్సయగును. మరియు స్తనములయందు దుష్ప్రకృతి ప్రవేశించినచో దానిని లేపనఔషధములవలన దూరపరచవలెను.

(నూచనీయము)పాలు వృద్ధిచేయునట్టి వస్తువులెవ్వియనగా తూదరిసుపేద్, తూదరిసురభ, తెల్లగనగసాలు, తాడికాయలు, మేకపాదు

గు, మరియు పూష్ణము చెమ్మగు కలిగించునట్టి భోజనవద్దాకముటుపి త్తమునందు దోసకాయ, వందిదిదోసకాయగింజలపాకము, నేతిబీరగింజలపాకము, విరోచనబౌవధములతోచేర్చి పానముచేయుట, మరియు ఆవుపాలయందు శర్కరచేర్చి పానముచేయుట యవ్వనముగల మేకమెదడు, వచ్చిచేపలు, పాలకొకూర యీమొదలగునవి పాలువృద్ధిచేయును.

మరియు కఫశాలతమునందు పాలు, గోధుమగంజి, గుమ్మపాలు, సోపు, ఆకులకషాయము మొదలగునవి వ్రువయోగించవలెను. మందిపాలు అనగా న్వశ్చమైవ రుధిరమునుండి యేర్పడినపాలు దీనిలక్షణములు రంగు చిక్క దనమునందు సమన్వయముగను గంధము రుచి సమానముగా నుండవలెను. అట్టిస్తన్యమును వృద్ధిచేయునట్టి బౌవధవిధి అనగా నువ్వులపిండి ద్రాక్షసారాయియందుకలిపి వడియబోసి పానముచేయవలెను. మరియు యీసారాయిమట్టి స్తనములపై లేవనముచేయవలెను.

(2) బౌవధవిధి

గాజరు, నీరుల్లి, సలగం, సోయి, ముల్లంగి, సోపు మొదలగు ఈవస్తువులను సమానగా తీసికొని ఈవస్తువులకు సమానముగా వేయించిన శెనగలుచేర్చి ఈవస్తువులను నేకముగా చూర్ణించి వస్త్రుగాలిత మొనరించి ప్రతిదినము ప్రాతఃకాలమునందు 16శీతమాషములు పాలలో కలిపి వుచ్చుకొనవలెను. మరియు, కాబోలుదేశపు శెనగలు ఆవుపాలలో రాత్రి నానవేసి ప్రతిదినము ప్రాతఃకాలము ఆపాలలో నక్కీపంచదార కలిపి పానముచేసినచో పానవృద్ధి నొందును.

☞ పాలువృద్ధిచేయునట్టి లేవనలు. ☞

బొగడగింజలపిండి శీత మాషములు, తులసిచూర్ణము 17శీతమాషములు యీరెండువస్తువులను తులసిరసములోకలిపి నూరి స్తనములపై లేవనముచేయవలెను.

☞ (2) వక్షీరవృద్ధి లేవనము. ☞

తులసితిత్తులు, యవపిండి, బొగడగింజలపిండి, పొదినా, పాత

నజ్, (ఒకవిధముగుసాదినా) తుతలి (నదాపా) ఈ మొదలగునవి మెత్త గానూరి రొమ్ముపై లేవనము చేయవలెను

~~--- స్తన్యము అధికమై స్రవించునట్టి లక్షణములు ---~~

స్తన్యము విశేషముగా స్రవించుటవలన అనేక హానికరములు గలవు (1) శరీరము దుర్బలమగును ఎందుకనగా పాలయొక్క మలము రక్తముగుటవలన రక్తము వృద్ధినొందినకొలది శరీరము నీర్పించుచుండును.

(2) స్తన్యము విశేషముగా వెడలుటవలన రొమ్ముయందు నిలిది అందు, బైటిజలుబు ప్రవేశించి దానిని చిక్కపరచును. ఈ కారణము వలన సీచముగునని భయమునొందదగును. మరియు, విశేష పులుపు కలిగియుండును.

(3) స్తనములయందు విస్తార రుధిరమువలన నిజపూష్ణము అణగిపోవును ఈ కారణమువలన పూష్ణము అందు లేన కార్యములను నెరవేర్చుకుండును కాబట్టి వివత్తికలిగించును.

(4) కథాచిత్ విశేషముగా పీకుటవలన కుచములయందు వాపుగాని లేక కేవలము ఇతరరోగములు వుత్పన్నమగును అభిప్రాయ మేమనగా పాలు అధికమైనచో అందుకు ప్రపాయములను చేయవలెను. కాబట్టి ఈరోగముగల స్త్రీకి దుర్బలమువలన రెండవవివత్తి కలుగకుండు నటులు కాపాడవలెను. ఎందుకనగా కొందరు స్త్రీలు విశేషముగా భుజించుటవలన వారిశరీరమునందు రక్తము విశేషముగా వుత్పన్నమగును ఈ కారణమువలన పాలుకూడా అధికముగా వృద్ధినొందుచున్నవి ఇట్టి స్త్రీలకు ఊక్కిలి వివత్తికలుగనేరను కాబట్టి ఇటువంటి స్త్రీలవిషయమై పాలు హరించునట్టి వస్తువులను ఉపయోగించకూడదు ఏదైన రెండవ భాధ కలిగినచో భోజనపదార్థములను తగ్గించవలెను. అనగా రతూబ తును ఆర్చునట్టి వస్తువులను ఉపయోగించవలెను. ఈ కారణమువలన ఊరము తగ్గిపోవును పాలు అధికమగు కారణములు న్యూనతయొక్క కారణములకు విరుద్ధముగానుండునని తెలిసికొనవలెను, ఒకానొకవ్యక్తు

కొందరి స్త్రీలకు స్తనములయందు గర్భోత్పత్తిలేనిచే పాలువుత్పన్నమగును. మరియు, నొప్పికూడా కలిగియుండును ముఖ్యముగా రజోసంబంధమగు రుధిరము నిలిదిపోయినను పాలుకలుగునని తెలిసికొనవలెను. మరియు, యవ్వనపుడప్పుని స్తనములయందు యవ్వనసమయమునందు పాలువుత్పన్నమగుచున్నవి అట్టితగి నొప్పికూడా కలిగియుండును.

☞ పాలుకగ్నింను కిక్కి ☜

చెన్నును ఆర్పివేయునట్టియు వీర్యమును తగ్గించునట్టియు రుధిరమును వెడలించునట్టి బాధములు నువయోగింతుట లాభదాయకమగును ఎందుకనగా రుధిరము పాలుగుచున్నవి. కాబట్టి స్తనములనుండి గర్భస్రావమునకు ప్రవహించును. ముఖ్యముగా రజోసంబంధమగు రుధిరము నిలిదిపోవుటవలన పాలు అధికమగుటకు కారణమగుచున్నది. పాలుతగుటకు లేపనములు చెప్పుచున్నాను.

లక్కబియ్యము, జీలకర్ర) ఈ రెండువస్తువులు శైవగవులునునో నూరి కలిపి లేపనముచేయవలెను. మరియు, చల్లనివస్తువులలోనుండి ఈవిషయమై లాభదాయకమగు వస్తువులు అనగా జలుబునందు రాగులు (సోప్పు) చిలశైవగవపప్పు, సొరకాయ, ఈమొదలగు వస్తువులను భుజించుట ఈవస్తువులను లేపనముచేయుట ఇసప్ గోలుగింజల జగురు దీనిఆకులు మొదలగునవి లేపనముచేయుట లాభదాయకమగును.

మరియు, ఉష్ణకరణస్తువులలో అడవిసదాపాలకు భక్షించుట సదాపక్షితులు ముఖ్యముగా అడవిజీలకర్ర) భక్షించుట ఈవస్తువులను శైవగవులునునందు కలిపి లేపనముచేయవలెను. మరియు, కన్నబో (ఇంగ్లీషుగో క్యాబేజ్ అందురు) గింజలు నూ) లేపనముచేయుట లాభదాయకమగును మెంతులు బొగడగింజలపిండి పట్టువేయుట లాభదాయకమగును ఈవస్తువులను వన్నీరు గుల్ రోగకాయలను కలిపి లేపనముచేయవలెను.

2 వ. లేవవిధి

వంటజేగురు, చిరిశెనగవస్తు, వన్నీరు, శెనగవులునుతోనూరి కలిపి లేవనముచేయవలెను. మరియు, భోజనము, వర్షజలము, వచ్చి ద్రాక్షరసము, నిమ్మకాయరసము మొదలగువానితో భుజించవలెను. మరియు, చిరిశెనగవస్తు భక్షించుటవలన పాలున్నట్లయినా వృద్ధి నొందును.

— స్తనములువాపు పీకుకలుగుటకు కారణములు —

ఉష్ణము చల్లనివాపు ప్రత్యేక అంగమాలందు కలుగునటుల స్తనములయందుకూడా వాపువ్రుత్పన్నమగుననిగ్రహించవలెను. ప్రత్యేక వాపువర్ణనమునందు చెప్పబడుచు శాబ్దాత్తి ఆవ్రకరణమునందు చూడు కొనవలెను గాన లేవనలచేయునట్టి ఔషధములు మాత్రము ఇందు చెప్పబడుచున్నవి. ఈ ఔషధములు స్తనములవాపునందు ముఖ్యము లైనవి.

వాపు వ్రుష్ణము వలన కలిగినచో శెనగవులును ఉష్ణోదకముకలిపి మేక లేక ఎద్దు మూత్రకోశమునందుపోసి వాపువై నుంచవలెను. మరియు, శికింబబీర్ ఆవ్రునేతియందు బొగడగించబిండికలిపి లేవనము చేయవలెను. మరియు, కామంచాకునూరి గుల్‌రోగన్‌తో స్నిగ్ధవరచి వాపువై లేవనము చేయవలెను. మరియు, మూడు దినములతరువాత ఈలేవనములు చేయవలెను వీటివర్ణనము పాలు కుళ్ళుటయందు వర్ణించ బడును.

మరియు వాపు జలబువలనకలిగినచో అజామోదమునూరి స్తన ములపైన కట్టుకట్టవలెను. మరియు, బొబూనానూరి సోపురనములో గాని అజామోదపురనములోగాని కలిపి లేవనముచేయుట లాభవాయక మగును.

మరియు స్తనములయందు పాలు గట్టివడుటవలనగాని కులచ తిడుటవలనగాని పాలుకుళ్ళుటవలనగాని స్తనములయందు ఒకవిధమగు

వావు ఉత్పన్నమగును. మరియు ఈమూడు కారణములవలన స్తనముల యందు పాలుపేరుకొని గట్టిబడుచున్నవి. (1) విశేషపుష్టవృక్మతీవలన కలుగుచున్నది. ఇది పాలయందు చెమ్మను ఆర్పివేయును. ఈవృక్మత్యి సర్వశరీరమునందుగాని లేక, రెండు స్తనములయందుగాని పుత్పన్నమగు చున్నది.

(2) మిక్కిలి చల్లని వృక్మతీవలన కలుగుచున్నది. ఇది సర్వశరీరమునందుగాని లేక, కుచములయందుగాని పుత్పన్నమగును. ఈ కారణమువలన పాలు గట్టివడును.

(3) శీఘ్ర దుర్బలుడై గాని ఏ కారణమువలనగాని లేక రోగము వలనగాని పాలు గోలజాలకుండు కారణమువలన పాలు స్తనముల యందు ఆలశ్యముగా నుండుటవలన తోడుకొని గట్టివడును.

మరియు పుష్ట శీతవృక్మతుల లక్షణములు అనేక స్థలములయందు తెలువబడెను. మరియు ప్రకృతిపుష్టమైనచో బట్ట నీళ్ళలో సిరకాలో తడిపి స్తనముపై నుంచవలెను. దీనివలన పుష్టము శాంతినొందును. దుర్గంధమును లగ్నించి చిక్కదనమును దూరపరుచును. మరియు, సర్వదా బసవ్ షాతైలమును లేవనము చేయుచుండవలెను. మరియు గోరువెచ్చని నీళ్ళను రొమ్ముపై స్తనములపై పోయవలెను. యారోగము గలస్త్రీకి ఉష్ణాదిఖ్యమైనచో బొగడగింజుపిండి, యంపిండి, అడవిదానిమ్మవేరు చూర్ణము, కోడిగుడ్డుసాన, వచ్చిధనియూలు మొదలగునవి పెద్దపాయ లాకు రసమునందుకలిపి లేవనము చేయవలెను. ఇట్లు జలుబుకలిగించు నట్టియు, నొప్పిని శాంతినొందించునట్టియు, మలమును వెడలించకుండు నట్టి ఔషధములు లాభదాకమగును. మరియు శనగపులును గులాబి పూలనూనె వెచ్చచేసి అందులో బట్టతడిపి స్తనములపై కావడముచే యవలెను. మరియు కామంచాకు కాకనజ్ (రాజపుతానజేశమునందు కామంచాకు) నూరి లేవనముచేయవలెను. మరియు రోగము అంతము నకు వ్రేవేళించి పుష్టము శాంతించినచో స్తనమునుకలిగించునట్టి లేవన

ములు చేయవలెను. మరియు నిచ్చట వట్లుచెప్పబడుచున్నవి. అవిసివిత్తులు, బాబూనా, అకలీల మలికు (త్రాయమాణము) నువ్వులు మొదలగునవి మెత్తగానూరి మగినము, గుల్ రోగన్ తో చేయబడిన కిరూతి యందు కలిపి లేపనముచేయవలెను. వాపు నష్టమొందక ఖనీభవించుచుండినయెడల మలమును పక్ష్యవరచునట్టి వస్తువులు అనగా మె తిపిండి, ఖరమిపిండి, అవిసిపిండి ఈ మొదలగునవి లేపనముచేయవలెను. మరియు పొస్తుకాయ బెరడు, మెంతులు, అవిసివిత్తులు, రాతివజ్ (ఇదిబకజిగురు) ఈవస్తువులు అంజారూపాయమునందు కలిపి లేపనముచేయుట లాభదాయకమగును.

మరియు, శీతవ్రీకృతి అయినచో మైసము, చండ్రీతైలము సాసన్ (దీనిని ఇంగ్లీషులో లిల్లొఅందురు) తైలము చంగల్వకోష్ఠతైలము కిరూతిచేసి స్తనముపై లేపనముచేయవలెను. మరియు, ఎండినపొడినా ఆకు చూర్ణించి నీళ్ళలోవేసి లేపామువలె వ్రువీకింది మైసపుతైలముచేసి కలిపి లేపనము చేయవలెను. మరియు, మె తులు చూర్ణించి వస్త్రగాలిత మొనర్చి శైవగవులను, బుప్ పాతైలము నందు కలిపి స్తనములపై లేపనము చేసినయెడల లాభదాయకమగును.

లాభము:—స్తనములయందు పాలు తోడుకొనినచో వాపుకలిగించును ఎల్లప్పుడు పీకుచుండును. ఒకప్పుడు వాపుగలుగకండును. మరియు, ఉష్ణదుష్ట ప్రకృతి కారణమువలన పాలు తోడుకొనిన యెడల వాపునంభవించును. మరియు, ఏస్త్రీయొక్క ప్రకృతి శీత మగును స్తస్య పాసముచేయునట్టి శిశువు దుగ్బలమువలన స్వల్పముగా పాసముచేయుచుండిన అట్టి స్తితియందు వాపు స్వల్పముగా కలుగుచున్నది. గాని అస్త్రీ పాలు పిండివేయవలెను. మరియు, గోరువెచ్చని నీళ్లు స్తనములపై పోయవలెను. ఇట్లు పోయుటవలన యాత్మపాలు వెడలిపోవును ఈరోగము విస్తారముగా స్త్రీకు ఉత్పన్నమగును. మరియు, ఈపీకునట్టి రోగ చికిత్స వాపుకలుగకనే పాలు తోడుకొనటవలన కలుగునట్టి నలు

శ్రుగండు చుకందర్, కర్నబ్ నీళ్ళలోవేసి కషాయముకాది ఆకషాయము
స్తనములపై పోయవలెను. మరియు, అవిసివిత్తులు, బాబూనా, బస
వ్ పా, ఖరమి, మెంతులు ఈవస్తువులను నీళ్ళలోవేసి కషాయముకాది
ఆకషాయమునందు నూనెకలిపి స్తనములపై పోయవలెను. వెంటనే
శాంతినించును.

మరియు, అన్నివిధముల వావులను కరిగించునట్టి కషాయ
ములు ఈరోగమునందు లాభదాయకములు ఒకప్పుడు స్తనములయందు
పాలు నిలిచి కుళ్ళిపోవును. అట్లు కుళ్ళుటకు చికిత్స చుకందరు మెత్తగా
వుడికిందిఅందులో మహానింబగింజలవప్ప, బొగడగింజలవప్పచేర్చినూరి
నువ్వులనూనెకలిపి స్తనములపై లేపనముచేయవలెను. మరియు, తిల
యారము, ఆవునెయ్యి, తేనె, బొగడగింజలపిండి వుడికిందిన శెనగపిండి
రొట్టయందు పొట్టుకలిపి దంది ఈ మొదలగు వస్తువులను నేకముగాచేర్చి
లేపనముచేయుట లాభదాయకమగును.

మరియు, అవిసివిత్తులు, మెంతులు, ఖరమి, బాబూనా, యీ
యావత్తు వస్తువులు వస్తువకటికి గుప్పెడువంతున తీసికొని నీళ్ళలోవేసి
కాది లేపనముచేయుట ప్రదితమగును.

మరియు, ఈ లేపనములలో ఉత్తమమగు లేపనలు ప్రతిదినము
మూడువర్యాయములు చేయుటవలన వెంటనే పక్వమొందును. మరియు,
ఉష్ణోదకముతో శికతాబ్ (వేడినీళ్ళలోబట్టించి కాచుట) చేయుట
ప్రదితమగును. వావుహరించినచో అవశ్యానుకూలముగా ఈవ్రకరణము
నందు వర్ణించియుండు వానిని పునయోగించవలెను.

స్తనములు కఠినమగుట బంధనమేర్పడుటకు చికిత్స

పా) బంధమునందు బసవ్ పాత్రైలము, కోడిగుడ్డుసాన కలిపి
లేపనముచేయవలెను. మరియు, జైతూన్ త్రైలమునందు మైనమువేసి కరి
గించి అందులో మారెడాకులునూ కలిపి లేపనముచేయవలెను. ఒక
ప్పుడు అందునూనెకలువలసిన అవశ్యకముకలుగును శిరకామడ్డి లేపన

ముచేయుట లాభదాయకముగును. పిటిక (బంధనము) కరిగించుటకై చెమ్మను కలిగించునట్టి వస్తువులు. మరియు, కొప్పువ్రస్వ లేవనముచేయవలెను. ఈబంధనము యవ్వనమునందు విశేషముగా కలుగును.

— సనములు శుష్కించు లక్షణములు —

ఒకప్పుడు వనము అమాంసము చిక్కిపోవును గాన కొండద్రాక్ష వండ్లు, పెనలు పిండిచేసి స్వీఆకురసమునందుగాని ఆఫిరఆకు రసమునందుగాని కలిపి లేవనముచేయవలెను. మరియు, చిక్కిపోవుటవలన వావునంభవించినచో వావువిషయమునందు చెప్పియుండు చికిత్సలను అవశ్యమును బట్టి ఉపయోగించవలెను. మరియు, పెనలు ద్రాక్ష విత్తులు నూరి లేవనముచేయుట ఆరంభమునందు యోగ్యముగానుండును దీనివలన అంగము వుష్ణిజెందును. మలము వెకలించకుండునటుల ఆపి వేయును. మరియు, ఆరంభముకంటె తగ్గిపోవుచుండిన సమయానుకూలముగా వ్రవయోగించవలెను.

— సనముల దబీలా (గొప్పవాపు) లక్షణములు —

అవిసివిత్తులు, నువ్వులు, సానగా, (ఇంగ్లీషులోలిల్లి) విత్తులు మియారీత్ (వచ్చిబనప్ షావేతు) సాపుగములము, సావడిలవణము, రాతినజ్ (గందపేగోజా) ఈవస్తువులు సమానభాగములు నూరి నువ్వులనూనె ఆవుకాలిమూలగ మొదలగునవి కలిపి లేవనముచేయవలెను. శేషవ్రసాయములు గొప్పవాపువ్రవణమునందు చూచుకొనవలెను. వావును చీల్చవలసిన అవసరము కలిగినచో లోహశస్త్రముతో చీల్చవలెను. మరియు, అచ్చట వ్రణముకలిగినేని ముఖము బాంగములయందు కలుగు వ్రణములయందు వర్ణించబడిన చికిత్సలను చేయవలెను. ఎంకు కవగా కోమలఅంగములయొక్క వ్రణములకు సమానముగానుండును.

— సనములు అత్యంతదీర్ఘములగుటకు చికిత్స —

కాసాగరిసపేదా సుద్ద ఇవివ్రత్యేకము 7 మాషములు. యీ రెండింటికి సమానము గంజాయిఆకురసమునందుగాని లేక దీనిగింజలకమా

యమునందుగాని కలిపి కొద్దిగా మస్తకైలము అందులో కలిపి ప్రతిమా
నమునందు మూడుపర్యాయములు లేవనము చేయవలెను. లేవనము
చేయునప్పుడు అవిసిగింజలను మాదికాయరసమునందు తడిపి స్తవము
లపై అంటించవలెను. స్తవము చేయునప్పుడు విశేషముండకూడదు.

(2) లేవనము హర్ (వనిత్రీమైనమట్టి) 70 మాషములు శూక
రా (ఓకగడ్డికేరు) 7 మాషములు తీసికొని శైవ్యపులుసుతోనూరి
మూడుదినములు లేవనము చేయవలెను.

(3) తీన్ శామూన్ అపగా సపేరా మట్టి అకాకియా జిగురు
సమానముగా తీసికొని చూర్ణించి వంగ (ఖుగాసాని వోమము) ఆకురస
ములో కలిపి లేవనము చేయవలెను.

(4) పటికిసూరిజై తూన్ త్రైము (అలోఆయిల్ అని ఇంగ్లీషులో
వాడుదురు) తోనహా, సీనపుకల్యమునందు నూరి కొంతసేనము అరిగి
నచో సర్వదా లేవనము చేయవలెను.

(సూచనీయము) వంగ అని చెప్పియున్నాము. నిది వకమూలిక
దీనివేరు మిక్కిలి ప్రయోజనకారి దీనిని ఖుగాసాని వోమము అందురు.

గద్య, ఇది శ్రీమదిమాంబేగ్ సాహెబ్ ప్రాత్ర పాచ్ఛాబేగ్ సాహేబ్
పుత్ర “వైద్యభూషణ” బిరుదావళీ విరాజమాన వైద్యవిద్యవిద్యజ్ఞ
విధేయ రహంతుల్లాబేగ్ నామధేయ ప్రణేతృలైన
“తిబ్బెఅక్బర్ షాహి” అను వైద్యగ్రంథమునందు
స్తవరోగములు సర్వము.

నం పూర్ణము.

మొదటి వాల్యము సర్వము సంపూర్ణము.

వస్తు ప ర్థాయ ప ద ము లు

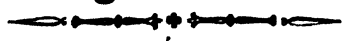

అ

అవ్ తిమూర్ = హరి తీగ
 అవన్ సతీన్ = మూదిః త్రి
 అక లీలుల్ మలిక్ = సఖం చిప్పలు
 అక లీమియా = వెండి బంగార మలినం
 అసీ సూన్ = చూమి దేశ వు సోవు
 (దిన్న సోవు)
 అకాకియా = విత్తు కట్ట నితు మ్మకా
 యర నము, ఎండింఁ నది
 అజఖర్ = ముంజ గడ్డి
 అక హల్ = సుర్ మా రాయి
 అవేకుల్ బరం = ఇది ప్రసిద్ధ నా మము
 (బక విధ మగు జగురు)
 అమం బేల్ = ఆకా శవల్లి
 అవన్ = ఖురం జట మము
 అన్ కేవ త్తి = పపి చెట్టు ఆకులు
 అసాయాన్ = (సం) బాంక్ (హిం)
 సుగంధ వాల (ఇం) అన్
 దోహానన్ (తె)
 గ్రంధిర గరము భేదము
 అవ్ర ఝుషి = సన్న ని పేగు
 అబాహక్ = (హి) పీలు, (తె) వరు
 గోగు
 అసాది హజమా = రురాక్ బన్న,
 కడువు పై చర్మము
 అమ్మోయాత్ = (సం) అమ్మోత ఫల,

ఆ

(ఫా) నేవ్ (ఇ) యా
 ఫిల్సు
 అంబర్ హానహాబ్ = రాణ్య మైన అం
 బరు
 అబసూస్ = ముష్టి మధుకము
 అవేకల్ అం బాత్ = ఇది ప్రసిద్ధ నా
 మము (యది ఒక విధ మగు జగురు)
 అశనా = (హిం) ఛరీలా (తె) రాతి
 వుత్తు
 అశరా = నరము, నము ద్రోవు నురుగు
 అర్జనా = మద్ది చెట్టు
 అవన్ సతీన్ రూమీ = శీమి మాది
 పత్రి
 అన్ వల్ = (అ) అక లీలుల్ మలిక్
 (సం) సప్తకా
 అంబర్ బానిస్ = (ఇ) బేరీస్
 అబూఖల్ సా = పెద్ద నేఘాళ ములు
 (సం) బృహదంతి
 అన్ షక్ = (సం) త్రోయా మాణం
 అసలుల్ నహద్ = తేనె
 అంజరూద్ = ఒక జగురు
 అన్ ఛన్ ద్ = గోరంట గింజలు
 అజనాబుఖైల్ = ఇది ఒక మూలిక
 దీని ఆకులు గంధనా
 ఆకుల వలె నుండును

ఫా, పార్సీ, అ, అరబ్బీ, హిం, హిందీ, సం, సంస్కృతము,
 ఇ, ఇంగ్లీషు భాషలని గ్రహించవలెను.

ఇన్ పితాజ్ - (హిం) కానగరినఫేదా
 (తె) నఫేదా
 ఉస్సెఖద్దూస్ = (హిం) దారు (ఇం)
 లావండులా
 ఊ దేబల్ సాన్ = (తె) ఆకపతివుల్ల
 లు (ఇ) బల్ సాం
 వ్రడ్
 ఊ దేసాలిబ్, ఊ దేనసానియా = ఒక
 విధమగు సాంబ్రాణి
 ఊ దేకిమారినఫేద్ = మందిగంధం
 ఉసారెలహితు త్రిన్ = మరీపాలు

క

కాహాకాయి = (తె) దువ్వెనగింజలు
 (ముదర బెండవిత్తులు)
 కరాసితూస్ = (తె) లక్త జనన్నిచా
 తము
 కంతరియూన్ = (న) కంతారి, కధా
 రి, (తె) కేపేన్ సి
 పివరియా
 కర్నబ్ = (ఇం) క్యాబేజ్
 కచువా = (తె) తాబేలు
 కచేరి = స్తూరిపనువు
 కడంకేబింజ్ = చేచువుల్సగింజలు
 కాన్ కగిరి = గాజమట్టి
 కర్నియా = కంటినంబంధమగుపొర

భా, పార్టీ, ఆ, ఆరబ్బి, హిం, హిందీ, నం, సంస్కృతము, (తె) లేటిగ్, ఇ, ఇంగ్లీషుభాషలని గ్రహించవలెను.

క

కహరోబా నమాయి = బంగారువ
 న్నేగలజగుడు
 కిర్వియా = మహజీరా
 కమాదరీతూస్ = బోడనరము
 కనూస్ = పాచితీగెవిత్తులు
 కాకనజ్ = (నం) చిరపోటా (తె)
 ఫాయి సేలిసేమసీయా
 కిరోమక = కఫరి
 కిక్ వీర్ = కంపిల్లము
 కిరఫా = ఆముదము
 కకడర్ బేల్ = దొండతీగె
 కుండూర్ గోండు = ఫిరంగి సాంబ్రాణి
 కూఫా = గంగచాయల
 కోయి = (నం) కుమాదా (వందిరి
 దోన)
 కౌహా = నల్లమద్ది
 కైలూస్ = అన్నరసము
 కనుచావిత్తులు = దూలగొండవి
 త్తులు
 కరిగ్ = మాంసము శెనగవులును
 కూరగాయలు వేర్వేరుపండిన
 పదార్థము
 కోకాయా = (నం) వికంకత (తె) సి
 ల్ నూట్రీస్ మొట్టెనా
 కాలాదానా = కాటుకవిత్తులు

క

కడ=వుచ్చకాయ
 కూట్=చంగల్వకోస్తు.
 కుండబేల్=(నం) గంధపాసారిణి
 (త్రై) గాంతెమగోరు
 కాశ్య=రెల్లుగడ్డి
 కన్నాబద్మాయి=ఒకవిధమగుచేవ
 కుతూ=ప్రతిచెట్టు
 కాలాఅలూ=అలబకరా
 కుహాల్ ఇన్ మున్=సల్లనురుమా
 క్విల్=గంధకము

ఖ

ఖుద్ హాసీ=ముసాంబరము
 ఖుబ్బజి=ఒకవిధమగుగడ్డిజాతి
 ఖురుపా=పెద్దపాయలాకు
 ఖురాని=ఒకదేశమునకుపేరు
 ఖతమి=ఒకగడ్డిజాతిపేరు ఒకబౌద్ధ
 ధముపేరు
 ఖాసుల్ హాదీద్=ఇశుపతువృ
 ఖుమిర్=కలుపుటకుపేరు
 ఖుబ్బజి-దన్నతుత్తురు బెడనింత్తులు
 ఖస్తి=మేషముగి
 ఖసియమిట్టి=నుద్ద, తిరుమణి
 ఖర్దల్=సన్నావాలు
 ఖండెఅన్ వద్=బెల్లము

గ

గంధబేల్=గాంతెమగోరు
 గితెఅర్మని=వంటజేగురు
 గంధనా=గాడిదెగడవరఅకు
 గిరగట్=తోండ
 గారిఖూన=కాశోలివేరు ఆకారము
 గనుండుమూలిక
 గితెమఫ్ తూం=కావిరాయి
 గార్=అశోక
 గాఫిస్=ఇద్దిప్రసిద్ధనామము
 గితేకవరిసి=ఇద్దిప్రసిద్ధనామము
 గులాబ్ కాజీరా=సన్నీరులోభావన
 చేసినజీలకర్ర

గందూ=గోధునులు
 గల్=కొరలు

చ

చుకందర్=ప్రసిద్ధనామము
 చిరచిటా=ఉత్తరేశి
 ఛరీలా=గాతిపువ్వు
 చోలాయి=ఋణికుర
 చుబేగి=చంపంగి
 చుహారా=ఖర్జూరపుకాయ
 చూకా=చుక్కూర

జ

జరశ్క=యవలుగాని గోధునులు
 గానివచ్చిరియెండబెట్టిపాట్టుతీసినవి

ఘా, ఘోరీ, అ, అరబ్బి, హి, హిందీ, సం, సంస్కృతము.

ఇ, ఇంగ్లీషుభాషలని గ్రహించవలెను.

జ

జంబక్ = ఇది వ్రసిద్ధనామము
 జర్నల్ = చరస్పతిఆకు
 జయార్ = చల్లునట్టిపొడి ఔషధము
 జరావంద్ = కచూరములు
 జూఫా = గడ్డిజాతి ఇది వ్రసిద్ధ
 నామము

జిర్మా = మాత్మభాగము
 జందేబేదస్తర్ = జన్ను (నీటిజం
 తువు అండకోశములు)

జముద్దా (హిం) ఆరిఫాక్
 జావళీర్ = మగంధముగల జగురు
 నిదిపై భాగము యెట్ల
 గను లోభాగము తెల్లగా
 నుండును

జరావందెముదహరజ్ = గుండ్రని
 కచూరము

జరావందెలబీల్ = పొడుగుకచూ
 రము

జలాబ్ = విరోచనఔషధము
 జరిష్క = అంబర
 జఫరా = నఖండిప్పలు
 జద్వార్ = సిర్విషం

జరస్మియా = వచ్చిగోధుములు ఎం
 డించిపొట్టతీసి చేర్చిన
 వదార్ధము

జ

జంగార్ = జాంగలవచ్చు
 జర్నల్ = మండూకబ్రంహ్మీ
 జంతియానా - సామాణభేది
 జగననా = తాళేశవృతి
 జోజమాసిక్ = ఉమ్మెత్త
 జీబుక్ = సాదరసము

జంజఫర్ = ఇంగ్లీకము
 జర్నల్ = మణిశిల
 జగనీఫ్ అనఫర్ = తాళకము

జాజెఅస్ వర్ = అన్నభేది
 జాజకల్ కతార్ = పటికి

జమయిద్ = మరకతము (వచ్చు)
 జహోర్ = నాభి (విషము)

జో = యవలు (బార్లి)
 హతార్ మయా = జొన్నలు

జావర్ = జలు (గంటలు)
 జజరెబీరం = గాజర

ట

టూండి = తొంటి
 డాక్ = మోదుగు

త

తరాతేజ్ = అణ్ణాలు
 తాళేవ్వరా = జై తూకా ఆకులు
 తుర్బూల్ = తెగడ
 తురుహన్ = శీమలలనందలుబొబ్బర

ఫా, ఫార్మి, అ, ఆరబ్బి, హిం, హిందీ, సం, సంస్కృతము,
 ఇ, ఇంగ్లీషుభాషలని గ్రహించవలెను.

తుకలి-అడవిసదాపాకు

తరేదా-కాపదము చేయటకువేరు
తుఖ్ మెలేదె అంజీరేఖతాయి-నే
పాశములు

తజ్జ=ముద్దలవంగపట్ట
తమర్ హింది-చింతపండు
తిలా-బంగారము
తాలిఖూ-కంచు
తూతియాఅకబర్-మైలతుత్తము
తోఖ్ మెకతా-అనిసిత్తులు
తురిబాక్-చుక్కకూర

ద

ద్యామునోకు-నాగేశ్వర ఒకగడ్డి
జాతిపూలు

దిర్ మనా-ఇదివ్రాసిధ నామము
దంబుల్ అఖైవ్=(హిం) ఖున్
ఖరాబా అందురు
దయాన్-అఖరవి-తేలు ఆకార
ముగానుండుఒకవిధమగువేరు

దారూ-ఉస్సెఖద్దూస్
దివాలే మున్ క్=ఘోషధము
దోగ్=పెరుగు
దారెఫిల్ ఫిల్=పిప్పళ్ళు

న

నమ్మామ్=తులసి
నీలాగూగర్=మైసాఖీ

న

నమ్మక్ బూరా-శీమడివృ
నగ్ గిన్=(ఇ) లిల్లిఅందురు
నగ్ బుసి-తులసి

నిసార=తెగడ
నీలో-నగ్ కలువపూలు లేక తామ
రపూలు
నిశస్తా-ఎండ్డిచిన గోధుమసత్తు
నానూరు-నాసానీవము లేక
లూటీ,

నఖ్ రా-వెండి
నుహాన్-తాంబీము
నఖూస్=శేనగలు
నేశక్-చెరుకు

ప

పాలేతుముర్ గా-పెంకోడిమొంగది
పాలేతుముర్ గ్=పెంకోడిఅడది
ఫర్ ఫియూ-ఒకగడ్డిపాలు
ఫనెద్=శిరావేదనము
పెగ్ మూసి=ఇదివ్యాధివేరు
పహాడికో బియా-అడవిపాజీరా
పిత్త పావడా=చెదరాసిఅకు లేక
వర్పాటకము

పత్తి=కాయరసములక్షారము
పెరోజా=గండపెరోజా
పాలిక్=(స) పాలంక్యా

ఫా, ఫ్లీ, అ, అరబ్బి, హిం. హిందీ, హం, హంస్కృతము, (లె)లేటిన్
ఇ, ఇంగ్లీషుభాషలని గ్రహించవలెను.

ప

పాఠశాల = ఒక విధముగా పోడినా పేరు
 పోతు = పాక చెక్క
 పరషియావుసా = హం నపాది
 ఫరంజు మక్కు = అడవి తులసి
 పస్తా = (సం) నికొచక
 పాలసా = (సం) వరూపక
 ఫారికా = బొబ్బర్లు
 ఫజమల్ బజర్ = ముల్లంగి

బ

బేదఅంజర్ = ఆము దాలు
 బూజ్ దాగ్ = ఇది ప్రసిద్ధనామము
 బిస్ పాయ్ జ్ = శంఖ వుష్టి (తెల్ల
 విష్ణు క్లాంత)
 బానలిక్ = శిరయొక్క పేరు
 బాదరంజబోయా = (హిం) బల్లిలో
 ఓర్ అందరు
 బూరుఅర్కని = (సం) అవుపరలవణం
 బార్ తంగ్ = ఇది ప్రసిద్ధినామము
 బకులా = బొగడవువ్వు
 బకాయన్ = తురక పేప
 బజరుల్ క తాన్ = ఇనబ్ గోలు విత్తులు
 బకం = రక్త చందనము
 బలూద్ = ఇది ప్రసిద్ధనామము
 బాబూనా = ఇది ప్రసిద్ధనామము

బ

బే దెమిస్ క్ = ఇది గొప్ప వృక్షము దీని
 ఆకులు మృదువుగా నుండును
 బూనివలకడి = పేల్చిన పటికి
 బేద్ = ఆమ్ల వేదనము
 బిస్ పసా = నావతి
 బుజర్లు = చావిలి
 బాదావర్ ద్ = గురుదగ్ గండి
 బోండ్ క్ = కుంకుడు కాయలు
 బిరంజ్ = ఇత్ర డి
 బనల్ = నీరుల్లి
 బలూత్ = ఇది వక విధ మైన కాయ
 మాది కాయ భేదము నుచున్నార

మ

ము దా = తుమ్మ
 మాలసిరి = బుగడ
 మగ సా = శీఘ్రముగా విరుద్ధము
 గా నడుచునాడి పేరు
 మునహిల్ = నిరోచన ఔషధములు
 మొహలిల్ = స్నిగ్ధ దోషములను ఆవి
 రిద్వారా వెడలించు ఔషధములు
 మాసరా = పిత్త రక్త సంబంధ వావు
 మకోయా = కామంది (లేక కాసర)
 ముతర్ = బతానీలు
 మూజూన్ = అపలేహ్యము

ఫా, పార్సీ, అ, అరబ్బి, హిం, హిందీ, సం, సంస్కృతము, (ల) లేటిన్,
 ఇ, ఇంగ్లీషు భాషలని గ్రహించవలెను.

మ

మూగాన్ = అంజూరకర్మలో నుండు బెండు

మగసుల్ = కఫి

ముర్ = బాలింతబోలు

మామిసా = ఇది ప్రసిద్ధి గానుము ఒక మూలిక పేరు

మసూర్ = దిరి శెంగలు

మూగాన్ = అడవి దానిమ్మ పేరు

మాఅలర్ = వచ్చి బసవ్ పాపేరు

మర్కభి = పాలవడ్డి

మావుల్ జబ్బుక = పాలు విరిచిన నీళ్లు

మవిజజ్ = దాగ్రి

మోఖి = ఆయుధము పేరు

మాబా = నూచికాయ

మర్ జంజోస్ = మిరువము

ముర్కో శిశా జహబ్ = హేమాక్షికం

మర్ జాన్ = పగడములు

మజ్ = పెసలు

మాపహిందీ = పిల్లిపీచర

మాయి = (నం) ఝూవుక అనగా చెనగలతో నమానముగు

తెల్లని గింజలు

మఖ్క = మాక్షికము

మిరాకీ = పొట్టపైనుండు పొర

ఫా, పార్షీ, ఆ, అరబ్బి, హిం, హిందీ, నం, సంస్కృతము, (అ) రేటిన్, ఇ, ఇంగ్లీషు భాషలని గ్రహించవలెను.

య

యూరజాత్ = విరోచనమాత్రాలు

యూరజ్ పైకరా = చేమవుచ్చకాయకలిసిన మాత్రాలు

యూఖాత్ = కెంపు (మాణిక్యం)

ర

రాల = శీమగుగ్గిలము

రుబ్బెకఫి = వలము రసమును ఎండలో ఎండించినవి

రుబ్బెచిహ = బేదానపండు రసము

యెండించినది

రాతినజ్ = గండపేరోబా

రాన్నా = అడవి సాసన్ పేరు

రుమ్మానియా = దానిమ్మ కాయరసము చేర్చిన పదార్థము

రేశ మెఖా = పద్మిపట్టు

రేహకా = తులసి

రతకాజోత్ = పెద్దనేపాళము

రాంగ్ = తగరము

రుసాఆ = శీసము

రోగనెజర్ ద్ = నేయి

రాజవూత్ = రాజపురానదేశము

రామక్ = ఉసిరికాయతో చేయబడిన రసము

ల

లాల్ సాగ్ = ఎర్రకూర

ల

లాదా - జనుములు
 లయ్యా - మృదువు
 లిసూరగున్ - తత్వసంబంధముగున
 న్నిపాతము
 లఖలఖా - సుగంధద్రవపదార్థముల
 ను వాసనచూచుట
 లవ్రకీక్ - ఇదిప్రసిద్ధనామము
 విహసోడా - శ్లేష్మాంతకము
 లాక్ - లక్క
 లహన్ - ఇదిప్రసిద్ధనామము
 లాదనాం - జెముడు
 లాలసాగ్ - నాసిర్ జస్ ఆకు
 లజ్జాలు - ఆత్మవత్తి (విద్య) గన్ని
 లవనల్ - పాలు
 లాయ - ఒకవిధముగు ముండచెట్టు
 జగురు

వ

వమీజాన్ - నురదగొండి
 లవ్రజనా - ఇదిప్రసిద్ధనామము
 వేద్ - అస్తువేదనము
 వ్రస్ - రాతివువ్రస్
 వరంజాసవ్ - (హి) కందమాల
 విలసాం - ఇదిప్రసిద్ధనామము
 వ్రాట్ - కటరా - బ్రహ్మాదండి
 వంగ - ఖరానా - ఓముము

వ

వ్రాదేహింది - ఆగరు
 మమీజాన్ - ఇదిప్రసిద్ధనామము
 వ్రదగరికిలోన్ - ఆగరు
 వసోల - ఇదిప్రసిద్ధనామము
 వ్రకవో - ఇదిప్రసిద్ధనామము
 వ్రసర - జో - సింధూరము
 విర - జో - ధాన్యము
 వ్రఫీ ఆలియద్ - ఆవాలు
 వ్రటంగ్ - సం) సు - వణ్ణక

శ్

శియాకనూస్ - శాదితీగెవీతులు
 నల్లవి
 శాఖుల్ - కందులు
 శుకాయి - బ్రహ్మాదండి బేదము
 శవియాజాల్ - రో - చనమాత్రలు
 శకా - కలతలు
 శిహాఇర్మో - నల్లమట్టి
 శుఖఫే - ఆర్ధతలనొప్పి
 శిరియా - హృదయమునుండి
 బైలు దేరిననాడి
 శీరెఖన్ - నావనాలశర్కర
 శిమాగ్ - తుతరుగ్
 శాదసజ్ - గంజాయి
 శాదతూస్ - ఇదిప్రసిద్ధనామము
 శూకవో - ఇదిప్రసిద్ధనామము

ఛా, ఛార్షీ, ఆ, ఆరబ్బి, హిం, హిందీ, సం, సంస్కృతము, (తె)లేటిన్
 ఇ, ఇండ్లముఖామలని గ్రహించవలెను.

శైవత్ = గులాబిపూలు, చామంతి
శియాభల్లాత్ = ఇదివ్రాసిద్ధనామం
శాతరా = చాతరాసిఆకు

స

సిలారన్ = రాతిపేరుగు
సర్వక్ = ఇదివ్రాసిద్ధనామము
సకాకల్ = సార్ధకనామము
సలగం = ఎర్రగానంబుదులపలు
స్మక్ = (సం) మరున్నాం
సిమాక్ = తుమ్ముజగురు
సుతుల్ మార్గి = విప్పగోడి
సహజనా = ఇదివ్రాసిద్ధనామము
సరేత్ = అంగుష్ఠముతో సమాసము
గానంబుసరము
సాతర్ = ఎలుకచెవి
సుద్దాబ్ = (హిం) అడవిసదాపాకు
సలీబ్ = కఠినత్వము
సక్ మోనియా = ఒకజాతిచెట్టు
జగురు
సంగేలాజవర్త్ = రాజావర్తపు
రాయి
సహతరా = చాదరాసిఆకు
సియాప్ = ఔషధపుకనికెలు
సకాల్లాస్ = అవయవమునుచెడు
చువాపు

స

సదర్ = (హిం) ననర్ అనుచున్నాడు
సల్ గం = ముల్లంగిభేదము (సం)
గజపియ
సాఫీ = బొవగమువత్తివట్టింది
వ్రాయోగించుట
సాసన్ విత్తులు = (ఇం) లిల్లిః తులు
సాహయాత్ = (సం) తూద్ (లె) మొ
రసం యింపికాక్ అందురు
సమాక్ = (సం) రాజధాన్య (లె)
సామలు
సమగెరిబి = తుమ్ముజగురు
సమాగ్ = (ఇం) రూస్ గోరియా
సకతాన్ = మండ్రకాయ (వీక)
సనోవర్ = సరళదేవదారులతోజా
కూడా అనుచున్నాడు
సాజిజ్ = ఆకువత్తి
సినుల్యూస్ = ఇంగువ
సుఖబీనజ్ = సాంఖ్యాని
సిసియాల్యూస్ = ఇంగువగింజలు
సిల్ వాజ్ = కూరగాయలు, మసాలా
లుచేర్చివండిన మాంసరసము
సమాకియా = తులెరుబ్ చెట్టు
కాయలుచేర్చివండినభోజన
పదార్థము
సంజర్ సియా = ఒకవిధముగువదార్థం

ఫా, ఫాడీ, అ, అరబ్బి, హి, హిందీ, సం, సంస్కృతము, లె, లేటిగ్.
ఇ, ఇంగ్లీషుభాషలని గ్రహించవలెను.

స

నేవతి = గులాబిపువ్వు
 నుమాల్ = గన్నెరు
 నరేస్తు = కిదివ్రాసిద్ధనామము
 సబరెనుకూతిరె = ముసాంబరము
 ననోబర్లుల్ = వాకాయలు
 నంగబనరీ = (త్రై) జింక్ సల్ఫైడ్
 (త్రై) కఫరి

సితారాజమిన్ = ఆబ్రకము
 సిరిషజ్ = గంగసింధూరము
 నుంబల్ = (సం) కుసాణము
 సిమసిమ = ఉప్పులు
 సురంబా = (సం) బలఫల
 సక్కరెలబి = కలకండ్
 సరాబ్ = సారాయి
 సాలబ్ మిసిరి = (సం) సుదామూలి
 సాడకూఫీ = కుంగుగడ్డలు
 సియాకొనూ = నల్లపాచిటిగెగింజ
 సుక్ = రామల్ = కిసిరికెకాయ రసా
 యనము

సంగెయూసబ్ = ఆకుపచ్చనిరాయి
 సహజనా = ముసగకాయ
 సకర్ = రొమ్ము
 సాపి = గుడ్డవీలికె
 సమాగ్ = ఒకవిధమగుయెర్రరాయి
 సుజర్ నియా = ఆహారపదార్థము

ఫా, ప్లూరీ, ఆ, అబ్బి, హిం, హిందీ, నం, సంస్కృతము, లె, లేటిగ

ఇ, ఇంగ్లీషుభాషలని గ్రహించవలెను.

స

సర్బుసి = చిర్విషము
 సిమాక్ = కుమ్మజగురు
 సమాక్ = రాజధాన్యము
 సుతుక్ మర్ గి = నివ్వకోడి
 సక్ మోనియా = ముసాంబరభేదము
 సాసక్ = నీలిరంగుల ఒకవిధమగు
 పువ్వు

హా

హబ్బుల్ గర్ = శీమలశోకగింజలు
 హిరాడుఖగోద్ = బంగారువన్నె
 గలజగురు
 హీముల్ మజాస్ = దీనినిజావరి అం
 దురు ఇదిఒకపువ్వు

హాలూన్ = ఆణ్యము
 హాశా = ఒకవిధమగు అడవిపొదినా
 పేరు

హాదూదా = శుష్కకారణమువలన
 కలుగుతలనొప్పిఇదిఅనేకవిధములు
 హావుబేర్ = (సం) హావుమా (త్రై)
 టిసీపిప్పలి

హబ్బుల్లాన్ = ఏపినిత్తులు
 హబ్బెసనోవర్ = చిల్ గోజావప్పు
 హమాం = ప్నానము
 హిజరెఅర్కా = నీమకావిరాయి
 హమామా = బ్రహ్మదంటిభేదము

హా

హానో మియా—వచ్చినా) క్ష చేర్చిన
 భోజన వదార్థము
 హామల్ మాజూస్— ఒక వుప్వజాతి
 హు బ్యెయి కాదియా— ఇది ప్రసిద్ధ
 నామము

హారీసా— ఇది ప్రసిద్ధ నామము
 హూమ్ ముల్— (సం) గిరికర్మిక
 హుక్ నా— సిచికారి (వస్త్రీ కర్మ)
 హబ్బుల్ ముల్ క్— నేపాళాలు
 హు బ్యెక తూ— వత్తి గింజలు
 హజీజ్— గుంటుల గర
 హదీద్— లోహము
 హబ్బుల్ బకర్— (సం) త్రిపుట
 హబ్బెఖిల్ త్— పులవలు
 హబ్బుల్ ఆస్ షర్— (సం) వరటా
 హమీజ్— (సం) తక్ర (చల్ల)
 హినా— గోరంటాగు
 అజనాబుల్ ఖైల్— సబీర్ల చెట్టుల లె
 నుండు వక చెట్టు
 కల్ కదీస్— టికి
 కిబ్— ఝూప్ర, స్వీకాయ
 కుంభిని— పుట్లకుక్కు
 ఖుమఫా, ఖుక్ ఫా— పెద్ద సాయల పేర్లు
 ఖతాయి— ఒక దేశమునకు పేరు
 ఖునయతు సలీజ్— చాలా మిస్త్రి

ఫా, హా, హీ, అ, అరబ్బి, హిం, హిందీ, సం, సంస్కృతము, లె, లేటికా,

ఇ, ఇంగ్లీషు భాషలని గ్రహించవలెన.

ఖ్బీయా— ల్లికలకర)

గితకవరిసి— హిందూస్తాన్ దేశపు
 యెర్రీ మట్టి
 చుకందర— గాజరు దుంప వలెనం
 డు గుండ్రని దుంపళా ఖఠు
 జంజక్— చంబేలీ పూలు
 నాసియాన్— (సం) బిస్ మృతి
 జరూరె— ఒక విధమగు కాాయ
 ఫనీడ— జున్న పాలు
 జర్ ద్ చో బా— పనువు
 జఆదా— జతామాంశి
 జరంబూ — మండుగ్రాక బాగ్— హి,
 సరస్వతి ఆకు
 తరిహి కూన్— ఈరా దేశపు ఒక వి
 ధమగును గంధ మూలిక
 తిరియాక్— విషము నకు యి రుగుడని
 అరము
 తుకరుక్— శిమాక్, తుమ్మజగుడు
 దరూసంజ్— తేలు వలెనుండు వేరు
 వలెజ్— ఆక వత్రి
 పావడిలో— సజ్జా తూరము
 ఫలోనియా— ఆవ లేహ్యము
 బార్ తంగ్— (సం) అజ జంహ్వా (లె)
 మేకనాలు కాకు
 బరియా— వేయించుట, పొంగిం
 చుట వేరు

బేల్ గిరి-చూరేడు

బల్లూతు-ఒకవిధమగుకాయ

బహర్ సింహి-శృంగి (దుప్పికొమ్మ)

మియా-నీళ్లు

మామిసా-ఒకగడ్డినంబంధమగు

పాలు

మళ్ళి-చుక్కాచేకమునుండి

వచ్చువస్తువు

మియామెసియాలా-కిలారన్,

రాతిపెరుగు

మాయి-వచ్చివస్తువులు

శహాయిర్మని-శోయి కూరవలె నుం

డు మూలిక

శిరెఖన్త-తియ్యగానుండు మంచు

వంటిజరుగు

శాదరితూన్-అవలేవ్యాము

ఫా, ఫార్టీ, అ, అరబ్బి, హిం, హిందీ, నా, సంస్కృతము, తె, లేటిన్,

ఇ, ఇంగ్లీషుభాషలని గ్రహించవలెను.

హరీసా-గోధుమగంజి

గార్-చకుముకురాయి

గంధనా-నబ్బిర చెట్టు

గందాన్-గాడి దెగడవర

జరిష్క-అంబర్ బాస్- ఒకవిధమ

గుకాయ నిదిషధురముగ అష్టము

గానుండును

జలాజ్-పన్నీరుశర్కరచేర్చిన

షష్టకు

జరూరు-మేడికాయ

నార్ దానా-దానిమ్మగింజలు

జబరుల్ కతా-అవిశిఖిత్తులు

జబరుల్ కతా-ప్రతినిత్తులు

జబరెఖతూనా-ఇసప్ గోలునిత్తులు

మా హియెబియా (దిరీమేన్ చేపలు



ప్రసిద్ధ నామముగల మూలికెలు



అశేకుల్ బతం	గాపిన్	నకర్ చూర్	మూర్ దగ్
అసాలియూన్	గిశవర్ షా	ఫల్ దఫియూర్	యల్ జ్జ
ఉస్తెఖద్దూన్	చల్ గోజా	ఫిందంఫ్	రిబాన్
ఉదెబల్ సాన్	జరిష్ క్	పిస్తా	లహన్
కావల	జప్ తబలోద్	వంజర్ నోన్	తాకీక్
కాస్సి	జర్ దాలు	వందాదిఖూర్	వమీజూన్
కలుకందయూన్	జఫాయెఆబిన్	బనప్ షా	వసోలం
కాన్ దార్	జూషా	బల్ సాగ్	వుకహా
కజ్ గారి	తురంజ్ బీగ్	బరంజానవ్	వుష్
కీర్	దయానంజ్	బాదరంజలోయా	వౌజీనా
కుమసా	దయానంజ్ అఖ్ వి	బాదయాజ్	శియాజలూల్
కంతియూన్	దంబుల్ ఆఖ్ వైన్	బీబబందు	శూకరా
ఖుల్ దమానా	దహాజ్	మమిారి	శవల్
ఖూఫ్ ఖలా	నార్ దగ్	మమిరాన్	శకాకల్
గోషా	సర్ సల్	మామిరానెచీచీ	సతనాదువల్
గందోయా	సఫ్ తీ	మగరబల్	సరెస్
గాఝూన్	నేశ్ పూర్ పూల్	మ బకాయి	మజ్బేయిదికాయా

ఈ వస్తువులకు అరిబ్బి పేర్లు కప్ప తెలుగు భాషలో పేర్లు లేవు. కారణ మేమిటగా యూనానావైద్యము తెలుగు దేశములో వెల్లడికాకుండుకారణమువలన తెలుగు పేరు పెట్టబడి కుండలేదు. మరియు యీ వైద్యము ఇంగ్లీషు దేశములో వ్యాపించుటవలన ఇంగ్లీషు పేర్లుగాని, ల్యాటిన్ పేర్లుగాని, పెట్టబడి వాడుకొనుచున్నారు. దైవకృపవలన కొలదిదినములలో మన ఆంధ్ర దేశములో కూడా వ్యాపించగలదు.



యూనాని చికిత్స కల్పము

ఈ గ్రంథమునందు శిరము మొదలుకొని పాదములవరకు ప్రతి అంగములయందు జనించు వ్యాధులకు ఔషధములు, మూత్రాలు, శస్త్రములు, అవశ్యములు, చూర్ణములు, రసాయనములు, కషాయములు, శీతకషాయములు, మూరబ్బాలు, వర్జతులు, మొదలగునవి సులభముగా తయారుచేయు పద్ధతులు గలవు. మరియు వస్త్రకర్మ, నిరోచన, వమన, సశ్యములు, చేయించు పద్ధతులుగలవు.

మూత్రపరీక్ష నిధానము

ఆయుర్వేదయూనాని ఆంగ్లేయ త్రిమతములవారు మూత్రమును పరీక్షించు విధానము లక్షణములు, రంగు, మొదలగునవి వద్యములు, తాత్పర్యము, వచనమునహా వివరముగా వ్రాయబడియున్నది.

N. B. పై గ్రంథములను కోరువారు యాక్రిందిదిబ్రహ్మాకు వ్రాసిన వివరమును తెలిసికొనవచ్చును.

 ఇదిగాక మావద్ద ఆయుర్వేదయూనాని ఔషధ సామానులు, మూలికలు, ఔషధములు, భస్మములు, శస్త్రములు, మూరబ్బాలు, అవశ్యములు, అర్జములు, తైలములు, కస్తూరి, జమ్బు, గోసోజనము, వెంపి, బంగారురేకులు, మొదలగు బంతుజములు, ఖనిజములు కిరాణివస్తువులు మొదలగు ఔషధనఁ బంధముగు యావత్తువస్తువులు సరసమైనధరలకు విక్రియించబడును.

ఇట్లు మీసోదరవైద్యుడు:—

వైద్యభూషణ:—హక్మీం డి. రహంతుల్లా బేగ్ సాహెబు

రాజమండ్రి, తూర్పుగోదావరిజిల్లా.



సుప్రజ్ఞాద్ద ఆయుర్వేద గ్రంథములు

గ్రంథకర్త:-

శ్రీమదశహరతిరుమలమాడభూషి శ్రీనివాసాచార్యులు అయ్యవార్లంగారు

ఆయుర్వేదసారసంగ్రహము రు 0-12-0

సుఖరోగదికల్పరత్నాకరము 0-12-0

శతలేహ్యాపాకప్రకాశిక 0-12-0

కునుమరోగనివారిణి 0-12-0

నాడీపరిజ్ఞానము 0-8-0

సానియ్యకల్పవల్లి 0-4-0 తిరిగిఅచ్చుబడినవి

వలయునారు యీదిగువ అడ్రసు క్రవాయవలెను.

వంటెద్దు లక్ష్మణ్యులు, బుక్కు-సెల్లరు, రాజమండ్రి.



