UNIVERSAL
LIBRARY

OU_228356

UNIVERSAL
LIBRARY

سال در دربار ایران

« از ۱۳۰۶ تا ۱۳۰۹ قمری »

تألیف

دکتر فوریه

طبیب مخصوص ناصرالدّین شاه

ترجمهٔ عباس اقبال

از انتشارات

کتابخانهٔ علی اکبر علمی و شرکاء

طهران ۱۳۲۶ شمسی

۲۸۳۵۶

سال در دربار ایران

«از ۱۳۰۶ تا ۱۳۰۹ قمری»

تألیف

دکتر فوریه

طبیب مخصوص ناصرالدّین شاه

ترجمهٔ

عباس اقبال

از انتشارات

کتابخانهٔ علی اکبر علمی و شرکاء

طهران ۱۳۲۶ شمسی

شرکت سهامی چاپ

مقدمهٔ مترجم

کتاب شیرینی که ترجمهٔ آن از نظر خوانندگان محترم میگذرد و حاوی بسی مطالب تاریخی راجع باواخر سلطنت ناصرالدین شاه است بتوسط یك تن طبیب فرانسوی که شاهد عینی بسیاری ازوقایع بوده برشتهٔ تألیف درآمده است.

دراین ترجمه کمال احتیاط و دقت بخرج داده شده است تا هیچ نکتهٔ آن ازقلم نیفتد ودراد ای مقصود مؤلف اصلی اخلالی روی ندهد.

البته بعضی ازمعلومات و اطلاعات این مؤلف باوجود نهایت سعیی که درجمع آوری مطالب صحیحه بخرج داده خالی از اشتباه و مسامحه نیست. ما هرجا که بنکته‌ای ازاین قبیل برخورده ایم بعدم صحت آن اشاره کرده‌ایم.

درترجمهٔ کتاب «سه سال دردربار ایران» ماهیچ قصد وغرضی جز کمك بروشن شدن تاریخ ایران نداشته‌ایم. اگراحیاناً قسمتی ازاطلاعات وحکمیتهای مؤلف اصلی کتاب پسند بعضی ازخوانندگان نیفتد یا آنها رابعقیدهٔ خود صحیح نیابند بحثی برما نیست.

با این حال اگر کسی در این بابها نظریاتی داشته باشد بشرط آنکه آن نظریات با مدارك واسنادی همراه باشد ما باز هم برای خدمت بروشن شدن تاریخ ایران درقرن اخیر آنها را با کمال امتنان میپذیریم و درمجلهٔ یادگار یاجائی دیگر منتشر مینمائیم.

اسفند ماه ۱۳۲۵

عباس اقبال

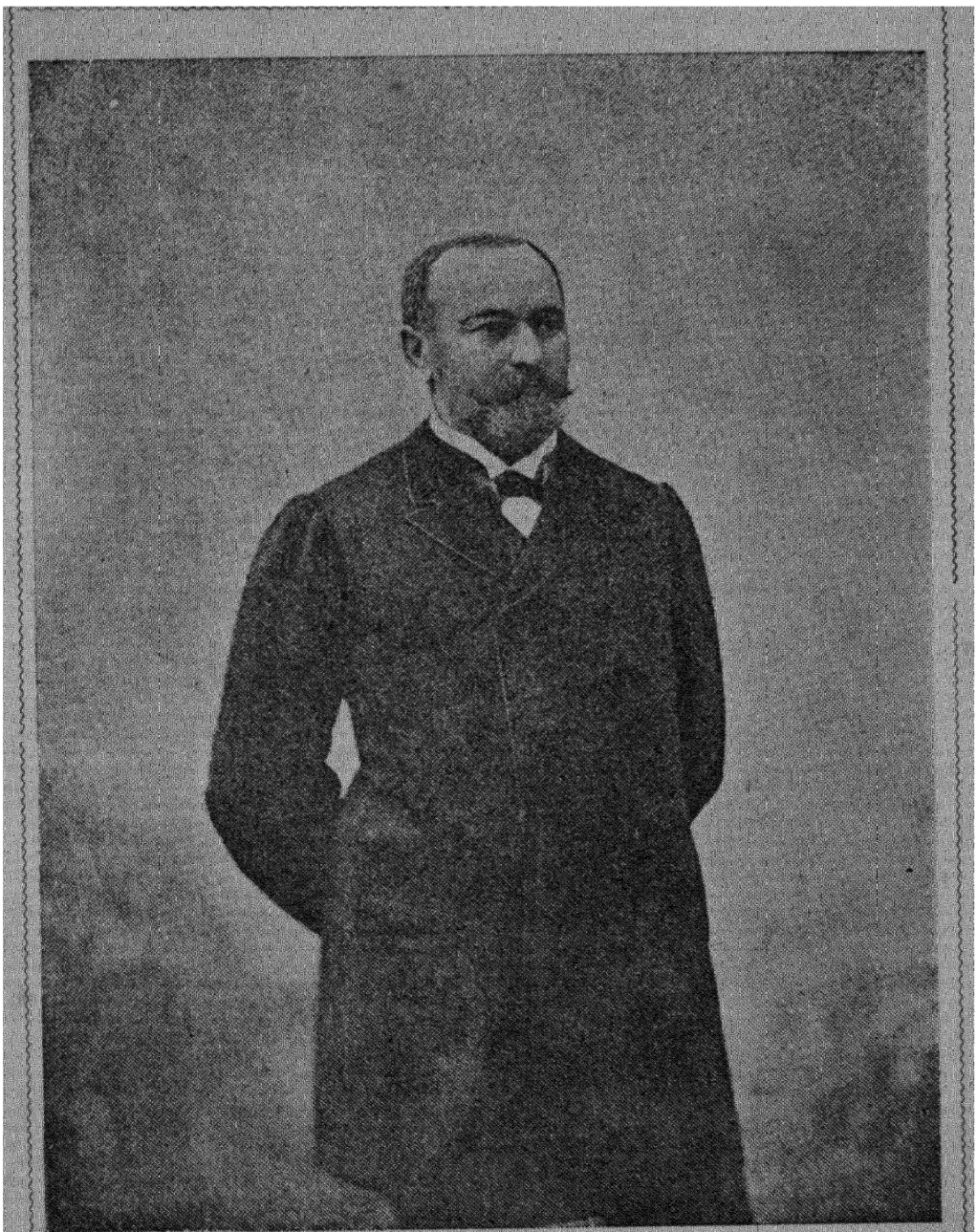

دکتر فووریه

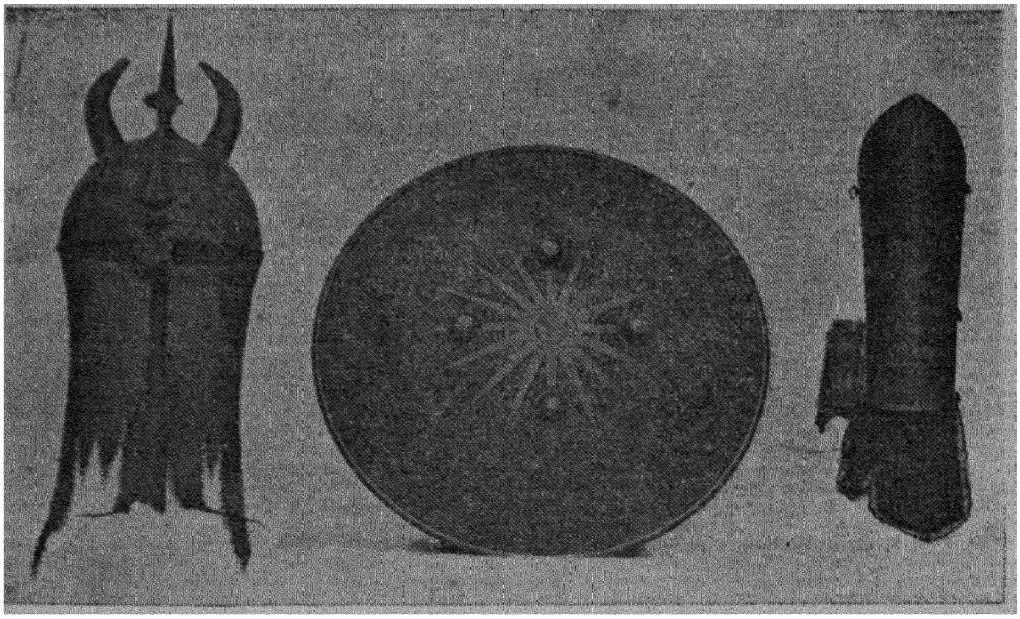

نمونه ای از اسلحهٔ قدیم ایرانی

مقدمهٔ مؤلف

من که مدت چند سال طبیب مخصوص اعلیحضرت ناصرالدین شاه و شاهد عینی زندگانی روزانهٔ او بوده ام چیزهائی دیده ام که نه تنها هیچ مسافری نمیتواند برآنها اطلاع یابد بلکه آگاهی ازآنها برهر کسی نیز که درایران مقیم شده باشد مشکل است .

این سفرنامه شرح همان مشاهداتی است که دیگران ازآنها اطلاعی ندارند وآن درحکم پرده ایست که کم و بیش حقایق مربوط بشاه ایران درآن نقاشی شده .

ایران کشوری است که با وجود بروز افکارجدیده آداب وعادات مردم آن چنان ثابت ولایتغیر مانده که میتوان آنها را عین همان عادات وآداب اجداد ایشان دانست بلکه‌شاید اولاد ایشان نیز از آنها دست برندارند .

با وجودآنکه دراین یاد داشتهای روزانهٔ کتبی سعی شده‌است که نهایت دقت رعایت شود محتاج بتذکار نمیدانم که دراین نوشته کاملاً اسرار شغل خود را نگاه داشته ونسبت بناصرالدین شاه که مردی تیزهوش وخوش‌ذات بود ودرتمام حوادث بمن نیکی کرده‌است رعایت کمال احترام را نموده‌ام .

امیدوارم که این اوراق دفتر خاطرات من بجغرافیا و تاریخ ایران که در ادوار مختلفه درآن باب کتابهای بسیار نوشته اند کمکی کند و سعادت آنرا داشته باشد که خواننده را نیز سرگرم نماید و رای او مفید افتد .

(دکتر فووریه)

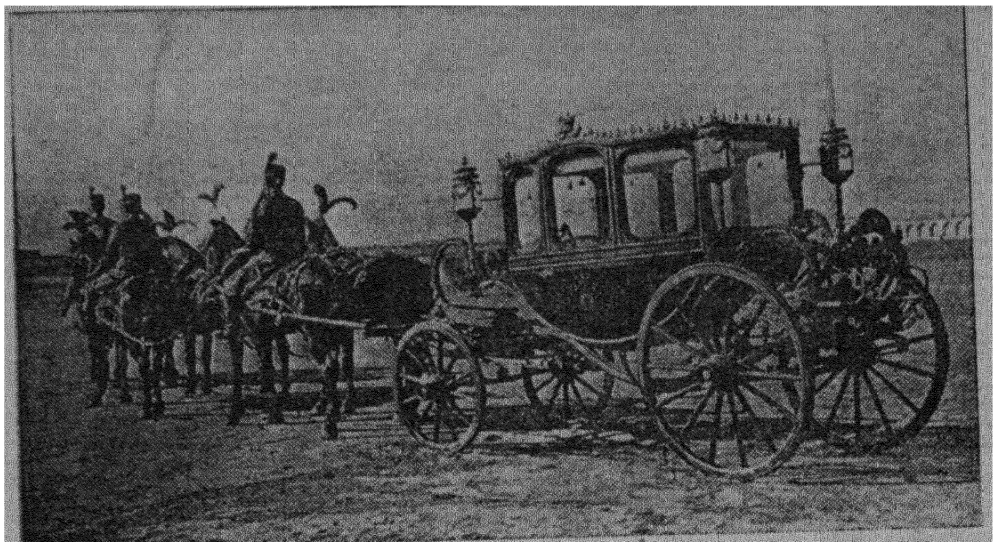

کالسکهٔ سلطنتی

فصل اول

از فرانسه تا ایران بهمراهی اعلیحضرت ناصرالدین شاه

اگرسفرنامهٔاعلیحضرت ناصرالدین در ۱۳۰۶- ۱۳۰۷(۱۸۸۹) روزی چاپ شود ۱ این سطور که آنرا مترجم اول شاه لطفاً برای من ترجمه کرده است در آنجا دیده میشود : «امروز حکیمباشی طولوزان یك‌حکیمی‌را بحضور ماآورد که اسمش فووریه است، این حکیم فرانسوی است ومدتی درنزد پرنس منتگروبوده این‌اوقات بپاریس آمده‌ولباس نظامی پوشیده معلوم میشود حکیم نظامی است جوان خوش بنیهٔ خوش روی زرنگی است .چون خودطولوزان میخواهد چند ماهی‌درپاریس بماندبرای‌ما حکیمی آورده است که‌نایب خودشود ودرخدمت ماباشد»

همانطور که گفته شد دردوم ذی الحجه ۱۳۰۶ (اول اوت ۱۸۸۹) پس ازآنکه وزارت خارجه مرا رسماً تحت اختیارشاه قرار داد باومعرفی شدم شاه درحالیکه تبسمی برلب داشت بمن دست داد واین چهارکلمه را بفرانسه ادا نمود: «شما طبیب من هستید» این بود علت اینکه من بهمراه اعلیحضرت پادشاه ایران بطرف آن مملکت روانه شدم۲ .

۱— مقصود سفرسوم ناصرالدین شاه بفرنگستان‌است که از۱۲ شعبان ۱۳۰۶ تا۲۴ صفر ۱۳۰۷ قمری طول کشیده وسفر نامهٔ آن‌در۱۳۰۹ در بمبئی چاپ شده(مترجم).

۲— در تاریخ ۲۷ شوال (۲۹ ژوئن) بمحض اینکه من ازخدمت اعلیحضرت پادشاه مونتنگرو (قره طاغ) مرخص و از شغل طبابت در دربار او معاف شدم وزارت امورخارجه که من هنوز عضویت آنجا را داشتم بمن اطلاع داد که من بسمت طبیب مخصوص اعلیحضرت پادشاه ایران انتخاب شده‌ام .

۱۲ ذی‌الحجه ۱۳۰۶ = ۱۰ اوت ۱۸۸۹

ساعت دو بعد ازظهر از پاریس بطرف بلفور حرکت کردیم واین درموقعی بود که نمایشگاه ۱۸۸۹ بآخرین حد شهرت وترقی خود رسیده بود .

درگرتز۱ دخترجوانی یکدسته روزنامه بشاه‌تقدیم کرد ، شاه ازمیان‌آن دوشماره از ایلوستراسیون انتخاب‌نمود و در مقابل یك اشرفی باو داد .

جمعیتی انبوه دراطراف ایستگاه تروا۲ ازدحام کرده و بچه‌های کوچك ازدرختها و بعضی دیگر از تیرهای تلگراف بالا رفته بودند ، تمام این مردم تا وقتی که ما از نظرشان غائب شدیم‌درکمال خوشحالی فریاد میزدند : « زنده باد شاه » .

ناصرالدین شاه با اینکه باین تظاهرات محبت‌آمیز پاریسیها عادت داشت از دیدن این منظرهٔ غیر منتظره متعجب و مشعوف شد بطوریکه حالت جدی خود را ازدست داد و وقتیکه این جست وخیزهای مهرانگیز بچه‌ها را دید بقهقههٔ تمام خندید .

وقتیکه بکلی از آبادی دور شده بودیم قطار راه آهن غفلةً ایستاد ! کارکنان قطار با کمال اضطراب میرفتند و می آمدند و بدقت هر اطاقی را تحت نظر تفتیش می‌آوردند ، مسافرین‌هم همه بیرون آمده و از یکدیگر میپرسیدند که چه خبر است؟ آخر کار معلوم شد که عزیزالسلطان سوگلی اعلیحضرت از راه شیطنت یا برای تفریح علامت خطر قطار را بحرکت آورده و قطار بهمین علت‌ایستاده است .

در وزول۳ موقعیکه قطار کمی توقف کرد من وقتی‌پیدا کردم که با اقوامم که‌از سو ٤ مسقط الرأس من آمده بودند دیده بوسی و خدا حافظی کنم . تصور ایشان این بود که دیگر مرا نخواهند دید چه ایشان همیشه در صحبتهای خود میگفتند که : « ایران در آخر دنیا واقع شده ».

در ایستگاه بلفور شامی بما داده شد و نیمه شب دوباره سوار قطار شدیم و از گوشهٔ مملکت سویس گذشتیم و ساعت یازده بکشور (باد) رسیدیم .

شاه که علاقهٔ قلبی بمن دارد نمیخواست که بهیچ نقطه‌ای از خاك آلزاس که حقاً سرزمینی فرانسوی و حالیه در تصرف آلمان است قدم بگذارد و از این راه داخل آلمان شود .

روز اول سفر باین وضع خوش‌گذشت ونویدی بود برای روزهای بعد . درقسمتی از قطار که من بودم چهار نفر بودیم ، از سه نفر همراه من دو نفر پیشخدمت مخصوص بودند و دیگری منشی سفارت ، هر سه فرانسه را خوب تکلم میکردند وبسیار مهربان بودند .

سرتیپ ابوالحسنخان و سرتیپ احمد خان دو تن کرد جوانی هستند که چشمان و

---

۱ - Gretz ۲ - Troyes
۳ - Vesoul ٤ - Saulx

موهای سیاه ایشان از نژاد آنان حکایت میکند ، اولی مردی خوش رو و بشاش است و دومی دارای ظاهری جدی است . این دوتن با اینکه با یکدیگر در کمال صفا هستند سعی دارند که در خدمتگزاری و جان نثاری نسبت بپادشاه متبوع خود بر یکدیگر تفوق حاصل کنند . میرزا رضا خان که منشی سفارت ایران در پطرزبورگ است چنین بنظر میرسد که آینده‌ای درخشان داشته باشد زیرا که خاطر صدر اعظم را بخود جلب کرده وصدر اعظم هم در نظر دارد که مقام سیاسی مهمی در عهدهٔ او بگذارد .

۱۳ ذی‌الحجه - ۱۱ اوت

گراندوك مملکت باد که ما در قصر جدید وی مهمان او هستیم چنین بنظر تمام ما رسید که از این پذیرائی راضی نیست و کاری را که ببیگاری میماند در عهده گرفته . با این حال در این شش روز طولانی که ما مهمان او بودیم در پذیرائی از اعلیحضرت شاه ایران و خوش کردن اوقات او از هیچ چیز مضایقه نکرد و با شامهای قابل و آتش بازی و نمایش تئاتر و مجالس حقه بازی و گردش در هایدلبرگ ۱ و شکار درجنگل سیاه اوقات شاه را بخوشی گذراند .

باد امروزی آن شهر پر جمعیت سابق که مردم در آنجا بقمارهای مختلف سرگرم میشدند نیست . خیابانهای لیشتن هاله ۲ و ترینك‌هاله۳ و عمارتی که به «خانهٔ صحبت» موسومست چندان جمعیتی ندارند و امروزه در چشم کسانی که سابقاً در پای میز قمار آنجا بقصد بردن ثروتی هنگفت می‌آمدند خالی می‌آید . معهذا اصلاحاتی که در این مدت در کار حمامهای این شهر مخصوصاً حمامهای فردریك پیش آمده قابل ملاحظه است لیکن برای دلباختگان قمار این جمله هیچ لطفی ندارد تاآنها را بجای قمارخانه‌های سابق بچیزی بشمارند .

درسرشام شاهانه که دراینجا منعقد بود من مابین دوسرتیپ بودم ، یکی که دائماً صورتش درحرکت بود درتمام‌مدت صحبت میکرد ومدعی بود که‌درقشون فرانسه دوستانی دارد، برعکس دیگری که‌چهره‌ای تیره داشت‌حتی بفکر یك‌خنده نیز نیفتاد ودرتمام‌مدت صرف غذا یك کلمه هم‌از زبان‌او شنیده نشدمثل اینکه دراین باب دستوری باو داده شده بود.

برگردن گراندوك نشان تمثال همایون مزین بالماس که عالیترین نشانهای ایرانی است آویخته بود واین نشانرا شاه دراین سفر بگراندوك عطا کرده است.

شاهزاده ماکزیمیلین برادر زادهٔ گراندوك که عادةً اورا ماکس میگویند وجوان رشیدی است خوش اندام و ظاهراً ازپوشیدن لباس پروسی درپوست نمی‌گنجد پس از صرف شام پیش من آمد وبامن بصحبت مشغول شد وعلت این‌التفات مخصوص اونسبت بمن این بود که من مدتی طویل در مونتگرو مانده بودم و او نیز آنجا را میشناخت صحبت ما بیشتر راجع بود بآن مملکت وسکنه وخانوادهٔ سلطنتی آنجا مخصوصاً شاهزاده

---

۱ – Heidelberg ۲ – Lichtenhalle ۳ – Trinkhalle

خانم میلیتزا ۱ که بتازگی باگراندوك پیر نیکولایویچ ازدواج کرده بود وخواهرش شاهزاده خانم آناستازی ۲ یا (استان) نامزد شاهزاده رومانوسکی ۳ دوك مملکت‌لویش تن برك ٤ بود.

این شاهزاده بمن گفت که ازطرف مادر با امیر رومانوسکی منسوب است ومن‌این این‌مطلب‌را ازعلاقه‌ای که‌او درتحصیل اطلاعاتی‌راجع آناستازی‌شاهزاده خانم‌مونتنگروئی ظاهر میکرد کاملاً درك کرده بودم.

شب‌نشینی ما با تماشای جلسهٔ حقه بازی که در تالار معروف بعمارت صحبت‌ترتیب داده‌شده بود ومابرای تماشای آن از وسط شهر باد که‌چراغان بود گذشتیم بانجام رسید.

قصر قدیمی هایدلبرگ که سه روزدیگر باید درآنجا منزل کنیم ظاهراً توجه‌شاه راجلب کرده‌بود. پس ازآنکه تاریخ آنجا را برای او نقل کردند ودانست که فرانسویان درخرابی آن بی‌دخالت نبوده‌اند بمن‌نگاهی‌ملعنت آمیز کرد وسرخود را آهسته‌جنبانید.

با اینکه آثار بدیع این خرابه‌ها ومنظره‌ای که درروی‌مهتابی ها در جلوی چشم پیدا بود شاه‌را بتحسین واداشت دیدن خمرهٔ بزرگی که یك دخمه را پر کرده‌بودآتش شوق وتحسین او را سرد کرد.

با این‌همه شاه وقتی که درمیان ادعیهٔ کهنه و کتابهای قدیمی مقدار زیادی از نسخ فارسی دیدخیلی تعجب کرد. درهمین‌دارالفنون دریك دفتری که برای ثبت‌یادگارمردمان بزرگی که ازآنجا دیدن میکردند تهیه وبشاه تقدیم شده بود ناصرالدینشاه بدون اینکه تعارفی کند بفارسی چنین‌نوشت :«بیادگاردیدار من ازدارالفنون هایدلبرگ».

قبل از اینکه‌بشکار درجنگل سیاه بپردازیم شاه شاهزاده منچیکوف‌راکه در باد ایام ییلاق‌خودرا میگذراند پذیرفت ومن بعد از شورول ٥ صدساله مردی باین فرتوتی ندیده بودم . چنین میگفتند که این‌شخص مورد محبت اهالی ایران است زیراکه پدرش مدتها درآنجا مأموریت داشته.

۱۷اوت - ۱۹ذی‌الحجه

بعدازمبادلهٔ نشانها باد را ترك کردیم. درکارلسروه برای آنکه‌گراندوك راپیاده کنیم توقف‌نمودیم سپس ازاشتوتکارت‌گذشته شب را دریك‌کاخ غیرمسکون ومرطوبی که شایسته بود آنرا تنهائی محض نام‌گذارند در حوالی شهر در میان پارك بزرگی گذراندیم. فردای آن قصر ویهلما ٦ راکه‌بسبك غربی ساخته شده ودرآن مقداری اسلحه های شرقی موجود است بازدید کردیم . شب را درکانستاد۷ که بخاطر ماچراغانی‌وآتش بازی‌وضیافتی‌درآنجا دائربود ماندیم وروز۲۲ ذی‌الحجه ۱۳۰٦ شب‌هنگام‌بمونیخ رسیدیم.

۲۰اوت.۲۲ذی‌الحجه

من بمونیخ آشنابودم چه‌چندین بار درآنجا توقف کرده‌بودم. این شهر که‌پایتخت

---

۱ - Militza ۲- Anastasie ۳- Romanovsky ٤ - Leuchtenberg

٥ - Chevreul ٦ - Wilhelma ۷ - Cannstadt

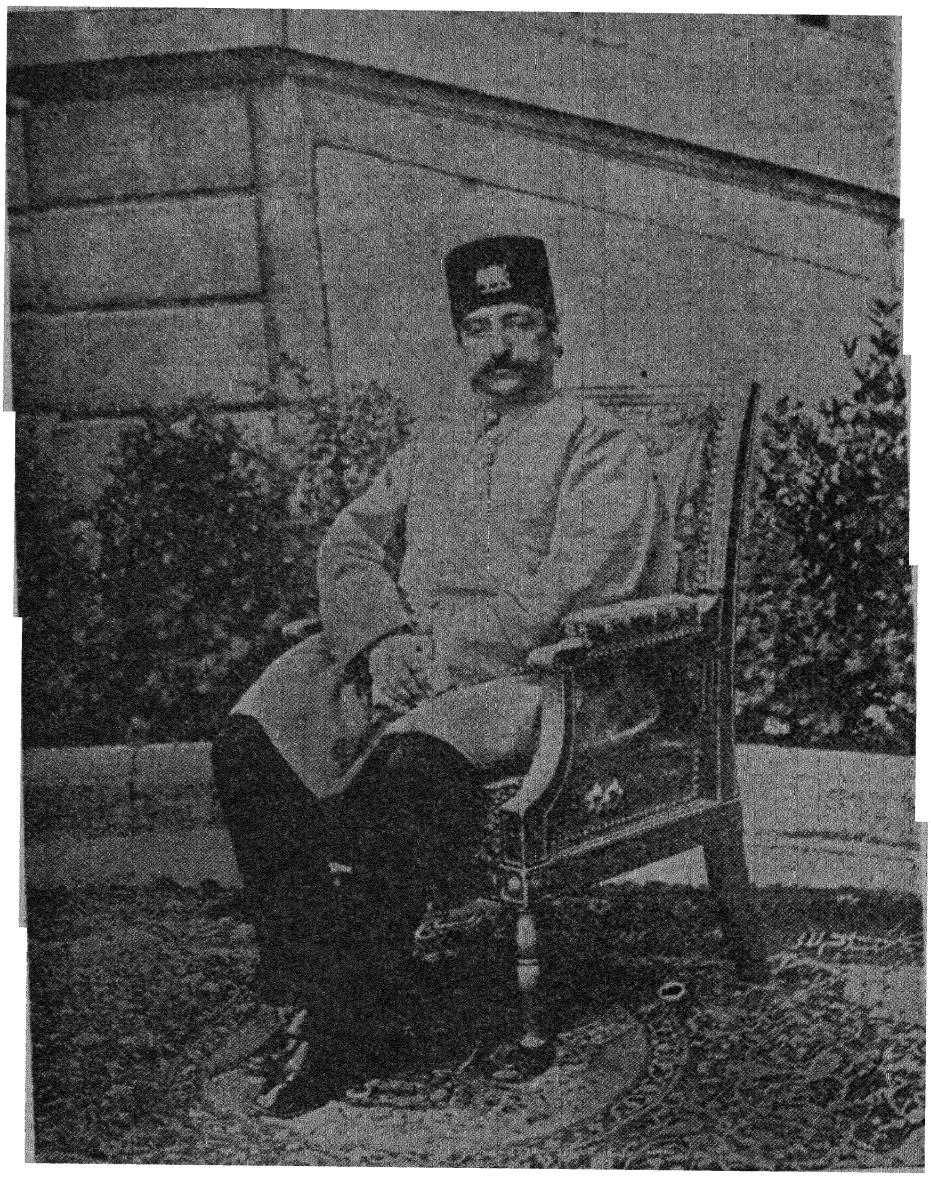

ناصرالدین شاه

باویر که‌دروسط جلگهٔ باتلاق زاری واقع‌شده‌فقط ازهمین جهت قابل تماشاست. هر کسی می‌داند که آنجا برای علاقمندان بآب جو بهشتی است معهذا برای کسیکه کم مسافرت کرده باشد ازلحاظ آثار هنری قابل ملاحظه است چه تمام سبکهای مختلف معماری‌در بناهای قابل‌توجه‌آن‌بکار رفته وموزه‌های آن پراست ازآثار وصنایع دوره‌های مختلف و کتابخانهٔ مهم آن ازثروتمندترین کتابخانه های دنیاست.

دولت اعلیحضرت اوتون بهیچگونه مراسم رسمی دست نزد بهمین جهت شاه هم‌جز روز۲۲ذی‌الحجه (۲۰اوت) دیگردرآنجا نماند.

۲۱ اوت - ۲۳ ذی‌الحجه

قبل ازرسیدن بسالسبورگ برای اینکه قصرناتمام لوئی پادشاه دیوانهٔ باویر را درروی دریاچهٔ شیم ۱ ببینیم راه‌خود رابدانطرف کج کردیم. این‌شخص که ثانی اثنین‌وزغ افسانهٔ‌لافونتن‌است خود را همطراز لوئی چهاردهم دانسته وخواسته است که مانند قصر لوور برای خود قصری تهیه کند.



امین السلطان

اما باید از حق نگذشت که اگر کوشش بیجائی کرده اقلاً محل خوبی را انتخاب نموده است-اگرچه بنای اومضحك است‌ولی محل‌آن دلفریب است‌بهمین جهت است که شاه از زیبائی منظرهٔ‌آن‌لذت بسیار میبرد .

---

۱ - Chiem

چقدر متعجب شدم وقتیکه در میان هیأتی که از طرف اعلیحضرت فرانسواژوزف برای عرض سلام بشاه در موقع ورود بخاك اتریش آمده بودند سرتیپ تومل ۱ را شناختم . این شخص را من هنگامیکه بعنوان نمایندهٔ نظامی در جنگهای ما بین ترکها و قره طاغیها بآنجا آمده و درجهٔ سرهنگی داشت شناخته بودم، بمحض اینکه مرا دید فریادکرد : «دکتر شما هستید» چون از قطار پیاده شدم درگردن منْ آویخت و بمن گفت که فعلاً وزیر مختار اتریش درایران است وبمرخصی آمده و در تمام مدت اقامت شاه در اتریش در رکاب او خواهد بود .

۲۲ اوت = ۲۴ ذی‌الحجه

ما اکنون در سالسبورك وطن موزار۲هستیم . چون شاه تنها به هلبرون ۳ رفته من میتوانستم مدت فراغت را در شهر گردش کنم و من هم پیش خود تشخصی بفروشم بهمین جهت ابتدا بسراغ منزلی رفتم که این سازندهٔ عالیمقام در آن پای بعرصهٔ وجود نهاده بود . از خود میپرسیدم که آیا این خانهٔ محقر که آن نابغهٔ بزرگ در کودکی اولین قطعات خود را در آن نواخته گرانبها ترین خانه های این شهر نیست ؟ آنچه محقق است اینست که پس از دیدن قصر قدیمی قرن شانزدهم یا کلیسای بزرك قرن هفدهم که نمونهٔ کوچکی از کلیسای سن پیر شهر رم است و سایر کلیسا ها و صومعه ها خاطرهٔ خانهٔ موزار هیچوقت از ذهن شخص بیرون نمیرود .

در انتهای پل سالتساخ٤ درساحل راست رودخانه خانهٔ معروف دیگری است که طبیب دانشمند پاراسلس٥ در آن سکونت داشته . وی در سویس متولد شده و قبرش در سالسبورگ درکلیسای سن‌سباستین٦ است ولی آرامگاه موزار کجاست آیا در وین است ؟ و اگر آنجاست در چه محلی ؟

۲۳ اوت - ۲۵ ذی‌الحجه

ازسالسبورك بدون اینکه راه راکج کنیم یکسره بوین رسیدیم . ورود ما در روز ۲۳ اوت در ساعت سه بپایتخت اتریش مصادف شد با تشریفات با شکوهی که معمول خاندان سلطنتی هابسبورگ است .

کالسکه‌های دربار باسورچیان وشاطرهائی که شلوارهای کوتاه درپا و کلاه‌های سه‌شقه و سفید برسر داشتند ما را از میان دوصف سرباز که جمعیتی آرام و زیاد آنهارا احاطه کرده بودند بسوی کاخ شاهانهٔ هوفبورگ ۷ بردند .

---

۱ – Général Thummel ۲ – Mozart ۳ Hellbrunn

٤ – Salzach ٥ Paracelse- ٦ Saint-Sébastien- ۷ Hofburg -

بعد از معرفی معمولی امپراطور بر یکی یکی ازاعضاء هیأت نظر انداخت،وقتی که لباس‌مخصوص‌مرا دید گفت : « شما که طبیب فرانسوی هستید» سپس بسوی من آمدو در بین گفتگو از وضع کار و خدمت من پرسید . این عمل ملاطفت آمیز البته در قلب حساس فرانسوی من بی تأثیر نماند .

اغلب ما در هوفبورگ با کمال جلال منزل گرفتیم ، من بتنهائی یك عمارت



میرزا رضاخان

سه اطاقه در قسمت پائین قصر در اختیار داشتم .

عصر فردای آنروز در ساعت شش شام مجللی برای پذیرائی صدنفر در دربار داده شد .

اعلیحضرت ناصرالدین شاه درسمت راست و اعلیحضرت فرانسوا ژوزف درسمت چپ بر سر میز شام که بشکل نعل اسب ترتیب داده شده بود ریاست میکردند و در هر طرف این دو پادشاه نمایندگان خانوادهٔ سلطنتی مرکب ازچهار آرشیدوك و شش تن از خانمهای ایشان دیده میشد .

بقیهٔ مهمانان عبارت بودند از صاحبمنصبان عالیرتبه و وزراء و صاحب منصبان ارشد و پنج نفر خانم و ده دوازده نفر از ایرانیها و همینقدر هم از سیامیهائیکه‌در آن موقع برای انجام مأموریتی بوین آمده بودند . در بین این اشخاص کسانیکه از دیگران متشخص تر و برجسته تر محسوب میشدند عبارت بودند از آرشیدوك شارل لوئی برادر امپراطور و آرشیدوك رینه۱ عمومی شاه و شاهزاده هوهنلوهه۲ وزیردربار و کنت کالنوکی۳ وزیر خارجه و کنت تافه ٤ وزیر داخله .

شاهزاده هوهنلوهه دروسط میز روبروی اعلیحضرتین و در طرف راست او وزیر مختار ایران در اتریش آقای نریمان‌خان و درطرف چپش وزیرمختار سیام فیادامرونگ۵ نشسته‌بودند‌ای من نیز بین وزیر تجارت دوباکهم ٦ و سرتیپ‌لدرر ۷ معین شده‌بود.

نزدیك بتمام شدن غذا چنین فهمیدیم که تالار مشرف بر سفره خانه کم کم پراز جمعیت‌میشود بعد دانستیم که اینان مهمانان مخصوصی‌هستند که برای تماشای ما آمده‌اند.

امپراطور چون فرداصبح از وین میخواست حرکت کند دیگر بعد ازشام‌تشریفاتی نبود بهمین جهت امپراطور اجازهٔ مرخصی خواست و ماهم از آنجا بیرون آمدیم اما این سفر بهانه‌ای بیش نبود چه در حقیقت امپراطور یا بر اثر واقعهٔ سوزناك مرگ رودلف ولیعهد اطریش که‌در ۳۰ ژانویه ۱۸۸۹ اتفاق افتاده بود یابعللی‌دیگرمیل‌داشت که شاه ایران هرچه زودتر از وینه برود و این بی میلی را ممکن بود از طرز دست دادنش که فقط با فشار کمی انجام‌گرفت حدس زد .

روز ۲۵ در کاهلنبرك۸ که از آنجا شهر وینه وشط دانوب منظرهٔ زیبائی دارد گذشت در اینجا من بآرشیدوك برخوردم که فوق‌العاده عصبانی ودلخسته بود که چرا نمیتواندبا شاه ایران بفرانسه یا آلمانی تکلم کند . وی بعد از اینکه نتوانسته بود بآلمانی با شاه صحبت کند بزبان فرانسه‌خواسته بود که‌شرح‌مناظری را که درمقابل‌نمایان بود بیان نماید ولی هر بار متوجه میشد که شاه نفهمیده است . حقیقت قضیه این بود که شاه بزبان فرانسه کم آشناست و در تکلم بآن عاجز است ،کلماتی مقطع ادا میکند و گاهی هم جملهٔ کوتاهی میپراند ولی نمیتواند بی‌وسیلهٔ مترجم بمکالمه ادامه دهد.

خوشبختانه من سابقاً در سر فرصت شهر وینه را در سال ۱۸۷٤ دیده و درسال ۱۸۸۸ هم تجدید دیداری از آن کرده بودم اینست که این دفعه چندان وقتم تنگ‌نیست وینه اگر چه روز بروز بر زیبائی آن افزوده میشود باز هنوز یك شهر اشرافی است بهمین نظریك‌نفر پاریسی خود را درآنجاغریب‌می یابد چه در اینجا بولوارهای پاریس و زندگانی شبهای آن را بهیچوجه نمی بیند مثلاً درساعت ده شب دیگرهیچ‌تماشاخانهٔ باز نیست‌و کوچه‌هاخلوت است وساکنین شهرهمه درخانه‌های خود بصرف شام‌مشغولند.

---

۱ - Renier　　۲ - Hohenlohe　　۳ - Kalnoky　　٤ - Taaffe

۵ - Phya Damrong　　٦ - de Baquehem　　۷ - Lederer　　۸ - Kahlenberg

٢٦ اوت - ٢٨ ذی‌الحجه

از وینه پای تخت امپراطوری ببوداپست پای تخت مجارستان رفتیم. همه میدانند که ممالك اطریش و مجارستان مرکب از چندین مملکت کوچك و بزرگ است که سر هم رفته مجموعهٔ آن بی‌شباهت بلباس وصله وصله‌ای دهاتیها نیست.

بر روی دانوب بکشتی بزرگ«ایریس» که در اختیار ماگذاشته شده بود سوار شدیم و ساعت هشت صبح وینه را ترك گفته در طی دوازده ساعت بجانب بوداپست پیش راندیم و سفری طویل و یك نواخت رابانجام رساندیم.

اگرچه جزایر پر درختی که در سر راهست مخصوصاً لوباو۱ درحد خود زیباست ولی چون چشم انداز انسان را محدود میکند خالی از لطف بنظر میرسد.

هاین بورگ۲ بعلت حصارها و برجهای قدیمی که دارد قابل توجه است همچنین قدری پائین‌تر خرابه‌هائی که بر فراز صخرهٔ تیزی واقعست بی تماشا نیست.

در رسیدن بشهر پرسبورگ۳ دانستیم که بخاك مجارستان قدم گذاشته‌ایم. اگر چه‌تاج‌زرین سلاطین قدیم مجارهمچنان برفراز کلیسای مخصوص این پادشاهان‌میدرخشد لیکن قرنهاست که دیگر پادشاهی از نژاد مجار در این محل تاجگذاری نکرده و مجارها از نعمت استقلال محروم شده‌اند و همه نیز از این پیش آمد متأسفند.

از این محل تا بوداپست سواحل شط هموار است و مناظر اطراف تقریباً عین همان مناظر سابق‌است جزاینکه در بعضی نقاط مثلاً در قسمت بین گران ٤ و وایتزن٥ معبر شط چون از میان دو کوه گچی میگذرد تنگتر میشود. بر روی هم مناظر این این سواحل‌هرقدرهم زیبا باشد باز چیزی نیست که خاطر فریب شود و ملالتی‌را که از کند رفتن کشتی دست میدهد از یاد ببرد.

٢٧ اوت - ٢٩ ذی‌الحجه

پای‌تخت مجارستان شهر بزرگ و زیبائی است و از دو شهر که هر یك بر یك طرف دانوب ساخته شده مرکب است - اولی یعنی «بودا»درساحل راست مشرف بردانوب بنا شده ومحلاتی کهنه‌وقصر عظیمی ازابنیهٔ قدیمه دارد که ترکان عثمانی چندین بار آنرا خراب کرده‌اند.

شهر دیگر یعنی «پست» برعکس دارای محلاتی تازه سازاست و تقریباً تمام‌فعالیت پای تخت مجارستان در این قسمت صورت میگیرد. دوشهر بودا و پست را پل معلقی بیکدیگر مرتبط میسازد و درحقیقت این پل‌آنهارا بصورت‌شهر واحد عظیمی‌درمی‌آورده همینکه بقصر مجمع علمی وارد شدیم بشخصی در لباس رسمی از جمعیت جدا شد

---

۱ - Lobau ۲ - Hainbourg ۳ - Presbourg ٤ - Gran

٥ - Waitzen

و بحضور شاه رسید و بزبان فارسی خیر مقدم گفت . این شخص مستشرق شهیر فامبری۱ دوست ارنست رنان۲ بود .

فامبری از شدت عشقی که بمشرق زمین داشته برای آنکه آنجا را بخوبی ببیند و تحت مطالعه در آورد چندین سال بیکی از پر مشقت ترین زندگانیها تن در داده و ترکستان و ایران را بلباس درویشی پای پیاده و کشکول بدست طی کرده و مدتی نیز بگدائی و تصدق گرفتن معیشت خود را گذرانده است و در تشبه بدراویش واجرای آداب درویشی و تکلم بمقال ایشان چنان ماهر شده که هیچکس ندانسته است که او یك تن اروپائی است که باین لباس در آمده



اعتمادالسلطنه

پس از آنکه بعجله موزه و مجمع علمی را دیدن کردیم از همانجا بجزیرهٔ سنت مارگریت ۳ ملکی آرشیدوك ژوزف رفتیم و از دیدن چشمه‌های آب گرم آن محظوظ شدیم وقدمی نیز در پست زدیم و روز خود را باین ترتیب بآخر رساندیم .

چون من شخصاً دعوت شده بودم که چشمه‌های آب گرم معروف هونیادی یانوس٤

---

۱ - Vambéry ۲ - Ernest Renan ۳ - Sainte Marguerite

٤ - Hunyadi Janos

را ببینم با آقای زاکس‌لنر۱ مالك آن روز ۲۸ اوت بآنجا رفتم . بسر زمینی ریگزار رسیدیم که اگر چند تاکستان در آنجا نبود میگفتم که استعداد هیچگونه زراعتی را ندارد . بلی از همین زمین لم یزرع که از کثرت چاه بصورت غربالی در آمده است روزی هزارها هزار بطری آب معدنی ملین بچهار جهت دنیا حمل میشود . ازسیصدچهار صد متر مربع زمین همین نقطه ثروت سرشاری بدست مالك می‌آید که مثل چشمه‌های آب آن زاینده و جاویدان است . با این معدن زر این زمین شرابی عالی دارد که آقای زاکس لنر بمن ازآن چشاند و پس از چشیدن دانستم که مابین طعم آن و طعم آبهای معدنی این نقطه تفاوت از زمین تاآسمان است .

ساعت نه شب ۲۸ اوت سوارقطاری شدیم که باید ما را از میان ولایت گالیسی و کوههای کارپات بسرحد روسیه برساند . گالیسی ولایتی فقیر است واین نکته را ازخانه های کم و سقفهای کوتاه و گلی آنها میتوان بخوبی درك کرد .

۲۹ اوت - ۳۰ ذی الحجه

فردا شب تقریباً درهمان ساعت ما در ولوچیسکا ۲ بقطارهای روسی سوارشدیم واز همراهان اطریشی خود خداحافظی کردیم . درمیان ایشان یکنفر صاحبمنصب جوان از اعضای ارکان حرب بود بنام سلطان گیزل دوگیسلین گن ۳ که من مخصوصاً ممنون محبتهای اومی باشم .این صاحبمنصب ابتدا درخدمت ارشیدوك آدلف بود و بعد ازمرگ ولیعهد بخدمت مخصوص امپراطور نامزد گردید و درهمین سمت مأموریت یافت که در مدت اقامت ما در وینه در همهٔ جهات راهنمای من باشد . چون من از او در این سمت کمال لطف را دیده‌ام خاطرهٔ بسیارخوشی از اودارم وباید ازاواظهارامتنان کامل بنمایم.

مأمورین مخصوص تزار که باید از شاه پذیرائی کنند و در خاك روسیه تاسرحد با وی همراه باشند عبارتند از پوپوف ٤ امیرالبحر و سرهنگ پاشخف ٥ و سرهنگ کاولین ٦.این شخص اخیر بر قطار امپراطوری که حاضر بحرکت بود ریاست‌داشت.

در موقع سوار شدن دانستیم که پاسبانی قطار ما بشکلی مخصوص تحت انتظام درآمده ، سرهنگ کاولین که صورت دقیق اسامی ما را داشت قبلا جای هر کس‌را معین کرده بود و بهریك آنرا نشان میداد و غرض از این کارآن بود که اگر اشخاص خارجی یا طفیلی که موقع هرسوار شدنی زیادتر میشدند در قطار داخل شده و توجه اورا جلب نکرده بودند درخارج بمانند یا از قطار خارج شوند .

۳۰ اوت - اول محرم ۱۳۰۷

قطار امپراطوری ساعت چهار روز سی‌ام اوت بدون اینکه سوت بکشد بآرامی

Popof – ٤ Giesel de Giesligen – ٣ Vlootchiska – ٢ Saxtlehner – ١

Kavlin – ٦ Pachkhof - ٥

بحرکت آمد . یکی از همراهان علت این مسئله را بمن چنین گفت که سوت نزدن قطار برای آن بوده است که : « شاه از خواب برنخیزد » و چنین می پنداشت که در بیان این عبارت جناس خوبی بکار برده است ۱.

قطار ما داخل دشتهای بی پایان روسیهٔ وسیع شد. این دشتهای بی کران غبار آلود دراین ایام هیچگونه گیاهی ندارد و تا چشم کار میکند مثل دریا کنارهٔ آن پیدا نیست .

چندین شب و روز گذشت و ما متصل راه میرفتیم فقط در مواقع صرف غذا در ایستگاههائی توقف میکردیم که در آنجا میز غذا با مزه های مختلف حاضر بود .

مزه یعنی غذاهای مختصری که قبل از شام یا نهار میخورند جداگانه بمسافرین داده میشد و معمولاً آنهارا ایستاده و در حال صحبت و از این مزه بآن مزه پرداختن صرف میکنند . این قبیل مزه ها غالباً مفصل است وخاویار و ماهی دودی و عرقهای قوی و ودکا جزء لاینفك آنست و طوری است که همیشه پیش از رفتن بسر میز غذا انسان سیر بلکه مست میشود و دیگر میل بغذائی نمیکند .

در مواقع توقف سربزرگ وگرد پوپوف امیر البحر کاملاً درگردش بود و این مرد چنان سر خود را از ته زده بود که من اگر بخواهم طرز سر زدن امیرالبحر های روسی را ازسر او مقیاس بگیرم بزحمت خواهم افتاد .

این مرد فعال که دائم درحرکت است وغذا خوردن او بسرعت برق انجام میگیرد پیوسته باین طرف وآن طرف نظر دارد و درتسریع خدمت پیشخدمتان دستورمیدهد و همهٔ کارها را بسرعت نظامی بانجام میرساند .

امیر البحر پوپوف مخترع کشتی مخصوصی است بیضوی شکل که بنام او به پوپوسکا ۲ معروف شده و درآبهای سباستوپول کار میکند .

وقتیکه روز ۳۱ اوت بشهر الیزابت گراد رسیدیم از آبادیهای ایمرینکا ۳ و بیرسولا ٤ و بالتا ٥ و نوواوکرینکا ٦ گذشته بودیم . این آبادیها همه مجموعهٔ وسیعی است از خانه‌های تیره رنگ کم ارتفاع در میان اراضی لم یزرعی که هیچگونه درخت درآنها دیده نمیشود .

الیزابت گراد شهر بالنسبه مهمی است که در وسط آن مشرف بر سایر بنا های اطراف خانهٔ بزرگ دوطبقه‌ایست که درآن مدرسه‌ای جهت تربیت صاحب منصبان جزء تأسیس شده .

هنوز ناهارما تمام نشده بود که دوفوج نیزه دار را دیدیم که برای سان دادن بجلوی اعلیحضرت آمده بودند . من پیش خود این سواران چالاك و موهای سیاه آنها را بی اختیار تحسین کردم .

---

۱ — درزبان فرانسه بگربه‌شا Chat میگویند وغرض مؤلف ازاین عبارت جناس بین دو کلمهٔ شای فرانسه و شاه فارسی است ۲ - Popovska ۳ - Imrinka ٤ — Birsoula

٥ - Balta ٦ — Novo—Ukrainka

ازاینجا تا اسنامنکا ۱ ابتدا چند تپه دیدیم سپس رشتهٔ آبادیها قطع نشد لیکن تا دلینسکایا ۲ که شب فرا رسید آبادیهای مزبور همه شباهت بیکدیگر داشت .

اول سپتامبر - پنجم محرم

صبح که ازخواب برخاستیم چشمان ما باز بهمان دشتهای حزن انگیز بی جمعیت و لم یزرع وهمان باد و غبار باز شد .

از ساعت یازده تاظهر در ایستگاه یاسنو واتایا ۳ در زیر طوفان و باران شدیدی نهارخوردیم و خوشوقت بودیم که این باران لا اقل ابر غباری را که ما درمیان آن سفر میکردیم از هم بشکافد .

نزدیك ساعت چهار پس ازآنکه چند ورستی را دراراضی پست و بلند سیر کردیم بسرزمین قزاقهای دن وارد شدیم و نزدیك ساعت نهار ببندر تاگان رگ ٤ که بازار عمدهٔ معاملهٔ گندم در کنار بحر آزف است قدم گذاشتیم .

موقعیکه صبح روز دوم سپتامبر از خواب برخاستیم هنگامیکه قطار از نهر قوبان میخواست عبور کندوسواحل بعیدآنرا بچشم میدیدیم ملتفت شدیم که ازشهر رستوف خیلی دورشده‌ایم .ظهر را درنیکولایوسکایا٥ غذا خوردیم درحالیکه باد شدیداز جهت جنوب غربی میوزید. بعد ازظهر ازطرف مشرق خطی افقی و مرتفع بچشم ما خورد که چون خیلی ازما دوربود قله ای درآن نمیدیدیم و از دیدن آن یقین کردیم که سلسله کوهی است و ما بافقی نزدیك میشویم که با منظرهٔ جلگه های بی پایانی که دیده بودیم فرق دارد وافق ما رو بتغییراست . راه درمیان علفهای بلندی پیچ میخورد وازاین علفها پرندگان زیادی برمیخاست مخصوصاً زنبورهای قشنگی که بالهای آبی رنگ زیبائی داشتند نظررا بخصوصه جلب میکرد .

بمن گفتند که دراین علفزارها حیوانات شکاری بسیار هست ، قرقاول درآنجا فراوان است وغاز نیزدرفصول گرم درآنجا دیده میشود .

آبادیها تقریباً بیکدیگر متصل است وآنها را ازآسیا های بادی آنها که جالب نظراست بخوبی میتوان شناخت . خانه ها تیره رنگ و کم ارتفاع وهم سطح است وغالباً خرمنهای گندمی که بتازگی درو شده آنها را پشت خود مخفی کرده است .

دراین منطقه ایستگاهها حکم انبارهای بزرگ غله را دارد و درنگوتسکایا٦ که قطار ما تاساعت چهارصبح ایستاد قطارهای بسیار گندم خالی کردند .

۳ سپتامبر - ۷ محرم

کم کم کوههای درخت دار نمودار گردید ، هرقدر جلوتر میرفتیم درخت زیادتر

---

۱ - Snamenka ۲ - Dolinskaïa ۳ - Iassenovataïa ٤ - Taganrog
٥ - Nikolaïevskaïa ٦ - Negouteskaïa

میشدومراتع‌وسیعی درطرف راست ما بنظرمیرسید، ازاین مراتع انهارچندی‌که بطرف شط ترك جارپند میگذشت . تپه های دست چپ‌را باگاوآهن شخم میزدند ودرجلوی ما سلسلهٔ قفقاز با قللی مستور ازبرف نمودار بود ازقبیل قزبك (۵۰۴۳متر) ودیختائو (۵۱۵۹متر) و البرز (۵۶۴۷متر) وعده‌ای دیگرکه ارفع قلل این سلسله‌اند .

سوم سپتامبر ساعت ده صبح بولادی قفقاز که آخرین منزل ما در خاك اروپا است رسیدیم .



میرزا نظام

ولادیقفقاز شهر وسیعی است که برروی دامنه های جبال قفقاز ساخته شده ، خیابانها مستقیم و عریض است لیکن سنگ فرش‌آنها خوب نیست، خانه‌ها آجری یاچوبی‌است وسقف‌آنها را ازسفال یا از رویی که برنگ سبزرنگ شده پوشانده‌اند و رودخانهٔ ترك که دراین نقطه نهرکثیفی بیش نیست از آن میگذرد اما ساکنین آن مخصوصاً قابل توجه هستند زیرا که اختلاط آنها فوق‌العاده است.همه کس میداند که در کوههای قفقاز اختلاف نژادها تاچه اندازه است . ولادیقفقاز جائی است که ازهریك ازاین نژادها درآنجا نمونه‌ای دیده میشود بهمین علت‌قیافه های گوناگون دراین شهر بسیار بنظر میرسد .

دراینجا توطئه‌ای برضد من درست‌شد که‌تافردا صبح طول کشید و تفصیل‌آن اینکه نمایندگان روس باین بهانه که برای حمل و نقل تمام بار و بنهٔ همراهان شاه واگون کافی ندارند پیشنهادکردند که یك قسمت ازملتزمین رکاب و قسمت اعظم بار وبنه از راه تفلیس و باکو و انزلی روانهٔ طهران شوند و شاه بایك عدهٔ محدود ازهمراهان و بار وبنه‌ای که اسباب زحمت نباشد ازراه خشکی از طریق تفلیس و ایروان و تبریز عازم شود .

امین‌السلطان که نوکرسیاست انگلیس‌است وازمقامی که من پیش شاه پیدا کرده‌ام چندان خشنود نیست محرمانه ترتیبی کرد که من جزء دستهٔ اول روانه شوم وتا مدتی ازشر من راحت باشد .

اما قضا و قدرکه بگفتهٔ مورژه : « مأمور اجرای اوامر الهی است » و غالباً در زندگانی انسان قدرتش ازقدرت مقتدرترین وزرا بیشتراست جریان اموررا بشکلی دیگرخواست باین معنی که‌تصادفاً ساعت پنج بعد ازظهر یکی ازانگشتان شاه درلای در قطارگیر کرد و همین اتفاق کوچك درتغییرسرنوشت من مؤثرافتاد . چون من فرانسوی

بودم و مدتی هم در دربار نیکلا امیر مملکت قره طاغ که بعلاقه مندی بروسیه شهرت داشت خدمت کرده بودم بزودی در میان همراهان روسی دوستان عدیده پیدا کردم چنانکه یکی ازایشان روزپیش بمحض اینکه ازاین توطئه اطلاع پیدا کرده بود بمن خبرداد که نام من جزء نام کسانی که باید با شاه همراه باشند وامین السلطان صورت آنرا برای تهیه جا درموقع عبور ازمعبرقزبك بمأمورین روسی داده است نیست.

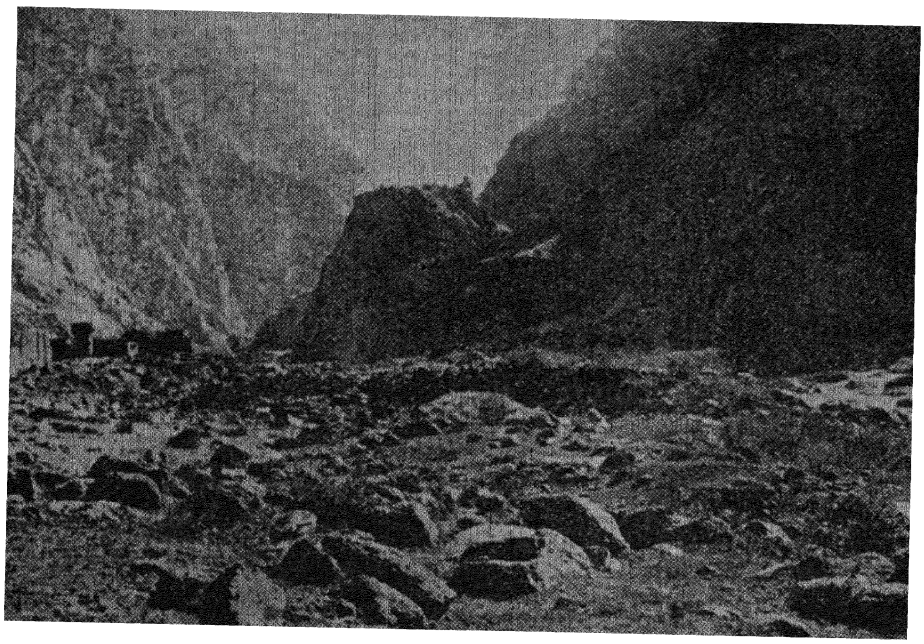

تامارا

موقعیکه صدراعظم برای بردن من بحضورشاه بجستجویم فرستاد من ازموضوع کاملاً مسبوق شده بودم بهمین جهت بمحض اینکه پیش اورفتم بدون آنکه فرصت را ازدست بدهم باو گفتم که چون وجود من بسنگی بوجود اعلیحضرت داردجای من هم باید قریب بجای شاه باشد وهیچکس قادر نخواهد بود که بمیل خود مرا ازوظیفه‌ای که مأمور ایفای آن هستم باز دارد.

امین السلطان بتناسب حال ولی نه از روی صفای باطن بمن گفت که من باین علت خواستم شما را از راه دریای خزر بایران بفرستم که نمیخواستم گرفتارمشقات سفر دور و دراز از راه خشکی شوید. من هم با اظهارتشکر از این حسن نیت باو گفتم که چون مزاجاً ضعیف نیستم از رنج سفرخشکی باکی ندارم.

امین السلطان دیگرجوابی نگفت وتبسم کنان مرا بمقر اعلیحضرت برد وبمن اطمینان داد که حادثه‌ای که برای من پیش آمده چندان مهم نبوده است.

شاه شست خود را بمن نشان داد و اظهار تألم بسیار کرد ، دیدم ، فقط سر آن مختصر ضربتی دیده ، آنرا درظرفی پراز یخ گذاشتم و طولی نکشید که درد ساکت شد . شاه که تا این وقت ساکت بود تعجب ورضامندی خود را ازاین حال بیان کرد و برای حواشی خود تفصیل پیش آمد را حکایت نمود سپس بمن اجازهٔ مرخصی داد و گفت که فردا ساعت یازده موقع معمول غذا خوردن او بحضور بیایم .

لزوم حضور یافتن من دراین ساعت نزد شاه مانع حرکت من با مسافرینی بود که باید درهمین ساعت پیش ازدیگران رهسپار شوند وهمین کیفیت توطئه‌ای را که برضد من ترتیب داده شده بود برهم زد ونقشهٔ مخالفین نقش برآب شد . امین‌السلطان مطلب را دریافت واگرچه باز هم مورد لطف اوقرار نگرفتم اقلاً دانستم که او قادر بآزارمن نخواهد بود .

من از خیلی پیش بتجربهٔ شخصی دریافته بودم که در محیطی که من در آنجا زندگانی میکنم عنایت شاه همهٔ قیافه های عبوس را نسبت بمن بشاش خواهد ساخت بهمین نظر دریافتم که دراین مرحله نیز پیشرفت اولی مرا حاصل شده است . اندکی نگذشت که همانطور که من پیش بینی کرده بودم شد باین‌معنی که شب آنروزی که بمدد اتفاق ازبلائی رهائی یافتم میرزا نظام سرتیپ بمن اطلاع داد که من درتمام مدت مسافرت باید دررکاب شاه باشم و کمی بعد اعتمادالسلطنه وزیر انطباعات بمن گفت که من و او بامرشاه باید دریك کالسکه سفر کنیم .

میرزا نظام و اعتماد السلطنه هردو زبان فرانسه را بخوبی تکلم میکنند بهمین علت اوی مترجم امین السلطان است و دومی مترجم شاه و این انتخاب کاملاً بجا بوده است .

میرزا نظام تحصیلات خود را درفرانسه بانجام رسانده وباکمال توفیق ازمدارس دارالفنون و معدن فارغ التحصیل شده و اعتماد السلطنه هم که سابقاً سمت منشیگری سفارت ایران را در پاریس داشته مرد فاضلی است و در تاریخ و ادبیات مملکت خود تبحر دارد وتحت اسم خود یعنی محمد حسنخان تا کنون چند کتاب ذیقیمت منتشر کرده ومن از اینکه چنین همسفری‌دارم و از صحبت های شیرین او استفاده میکنم خوشحالم.

۵ سپتامبر - ۹ محرم

ساعت نه صبح از ولادی قفقاز بیرون آمدیم وکالسکه های سه یا چهار نفری که هریك بچهار اسب بسته بود ازشهرخارج شدند .کالسکهٔ اعلیحضرت ازهمه پیشترمیرفت وشاه تنها درآن نشسته بود ، بلافاصله کالسکهٔ عزیزالسلطان سوگلی شاه بود پس‌ازآن کالسکهٔ پیشخدمتان و اعضای خلوت سپس کالسکه‌های امین‌السلطان وآجودان ومنشیان او ، بعدکالسکهٔ مخصوص ما و بعد ازآن ده دوازده کالسکهٔ دیگر .

اسبها که چهار نعل میرفتند در فاصله‌ای نزدیك بنیم ساعت جلگه‌ای را که بین شهر و کوهستان فاصله بود طی کردند و از نزدیك قلعه‌ای که حافظ مدخل کوهستان است گذشتند بعد بگردنه‌ای که از اطراف آن چندین نهر آب بسیار صاف از میان سبزه زار خرمی میگذرد داخل شدیم



قلعهٔ قزبك

راه در امتداد ساحل چپ نهر ترك سربالا بود و اسبها بدون آنکه از سرعت سیرخود بکاهند این راه را طی میکردند تا اینکه باولین ایستگاه رسیدیم . این محل در میان سر زمین مرتفعی قرار داشت که دورا دور آنرا تپه‌های خرم پردرخت احاطه کرده بودند .

عرض رودخانهٔ ترك در این محل بسیار زیاد است ولی هر قدر جلوتر میرویم عرض آن وعرض دره‌ای که در آن جاریست کم میشود تا آنکه بصورت سیلاب خروشندهٔ مهیبی در می‌آید و در این قسمت چندین پل محکم آهنی بر روی آن بسته‌اند که ما از آنها گذشتیم . شکافی که حکم بستر این رودخانه را دارد عمیق است و کناره های آن بقدری بلند است که درحکم حصارهای مرتفعی است وچشم از دیدن آن خیره میشود و در بعضی مواقع بقدری دو کنارهٔ دره بیکدیگر نزدیك است که برای عبور غالباً مجبور شده‌اند که درمیان صخره‌های مشرف برودخانه راهی بکنند ، با تمام این احوال مسیر نهر و راه هر دو در این قسمتها بسیار تنگ است .

در ارتفاع هزار متری قلعه‌ایست دارای برجهائی دندانه‌دار و با شکوه ولی باید گفت که این شکوه بنسبت کمی اهمیت قلعه زیادتر از حد لزوم است .

این قلعه که برای حفاظت این معبر ساخته شده و وجود آن در میان سکوت افق پایدار است در نزدیکی قصر ملکه تامارا قرار دارد . خرابه‌های این قصر امروز بر روی یکی از قلل کوه پیداست و عامه میگویند که ملکه تامارا عشاق خود را ازبالای همین بلندی برودخانهٔ ترك فرو می‌افکند .

بعد از طی سر بالائی مهمی بقریهٔ قزبك رسیدیم . قزبك در درهٔ عریض تری بنا شده لیکن باز در اینجاهم عمق دره زیاد است و قلهٔ مخروطی شکل قزبك که کلاه زیبائی از برف بر سر دارد بر آن مشرف است .

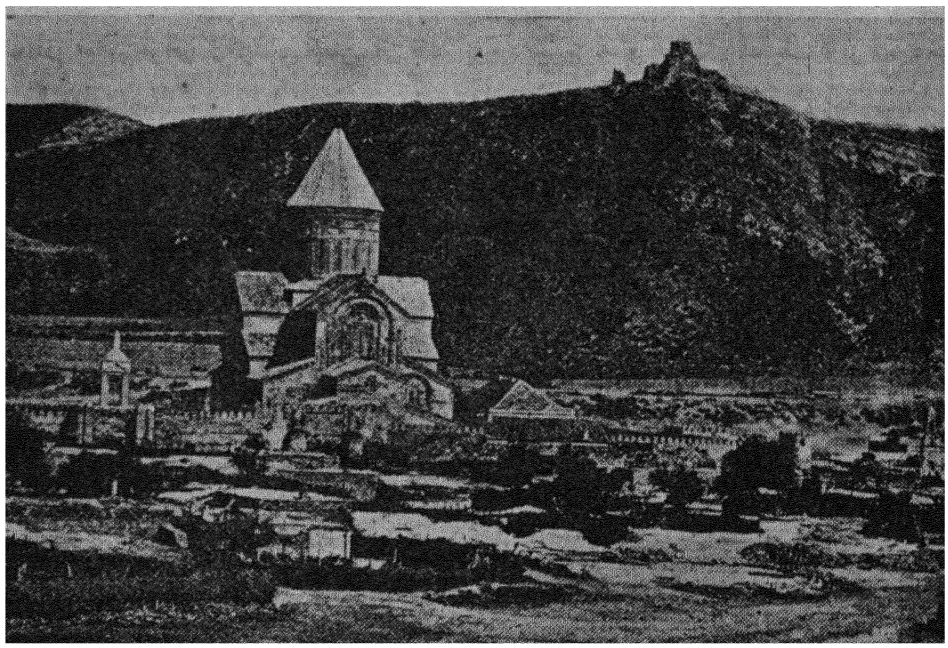

متسخکت

نیم ساعت بعد از ظهر بود و در تالاری که بخصوصه برای پذیرائی ما تزیین شده بود بساط نهار را چیده بودند . چون غذا صرف شد موقعیکه انتظار بستن اسبها را بکالسکه‌ها داشتیم اهالی قطعاتی از درکوهی راکه در غارهای اطراف زیاد پیدا میشود برای تقدیم بما آوردند . ساعت دو کالسکه‌ها براه افتاد .

از قزبك که گذشتیم درهٔ رودخانه هرچه پیشترمیرفتیم بازتر میشد وسکنهٔ اطراف که از نژاد «است۱» هستند در اطراف دیده میشدند . اگر چه مناظر سر راه بزیبائی

---

۱ - Ossètes

مناظر سابق نیست لیکن زنده‌تر بنظر میرسند .

کم کم عدهٔ آبادیها زیادتر میشود ، همهٔ این آبادیها برج بلندی دارند مربع‌شکل که بمنزلهٔ حصار و باروی آنهاست ، خانه ها برنگ خاکستری مایل بسیاهی است و پشت بامها گلی است واز دوربشکل بناهائی نیمه تمام یا مخروب جلوه میکنند .مزارع که درآنجا بدرومشغولند نمایش لکه‌های زردی را درمیان سبزه زارهای دامنه‌هادارند بهمین وضع از یك دره بدرهٔ دیگرمیرسیدیم .این دره‌ها هیچیك بدیگری شباهت‌ندارد بعضی تنگ وبدون سکنه است و بعضی دیگر عریض و مسکون . راه همچنان درامتداد رودخانهٔ ترك پیش میرفت و در یك موقع رودخانه را دیدیم که از میان انبوهی از برف مثل اینکه از زیر پلی بیرون بیاید خارج میشد .

ارتفاعی که حالیه بر فراز آن هستیم ۱۸۰۰ متر است ، نهرهای متعدد با آبی شفاف از میان فرش زمردین چمن از بالا بزیر میریزند و صدای لطیف ریزش آنها روح را شاد میسازد .

دو این موقع بآبادی «کبی» رسیدیم و پس از آنکه از زیر دالانهای‌سقف‌دار که برای حفظ راه و عابرین از خطر ریزش سنگ و بهمن ساخته‌اند گذشتیم ساعت چهار بعد از ظهر بمرتفع ترین نقطهٔ راه یعنی‌محل کراستواپاگرا۱ که۲۲۰۰متر ارتفاع دارد و آخرین نقطهٔ سرحدی اروپاست بار انداختیم .

بعد از بیرون آمدن ازدرهٔ ترك داخل درهٔ نهرآراگوا۲شدیم . این نهر ازشعب شط«کورا» است وکورا همانست که آنرا در قدیم کوروش میگفتند و این نام اسم فارسی جدید آن است . از اینجا دیگر ما در قطعهٔ آسیا هستیم .

اگر راه خوب و ارابه رو نبود و درخت دامنه ها از این مقدار هم کمتر دیده میشد من یقین میکردم که از یکی از درههای مون تنگرو (قره طاغ) یا هرزه گوین (هرسك) پائین می‌آیم چه من این دره‌ها را خوب میشناسم و در جنگ اخیر عثمانی با مون تنگرو با زحمت بسیار از یك عده از آنها گذشته و راههای باریکی در آنها دیده‌ام مشرف بر پرتگاه‌های عمیقی که در سر هر پیچ و خمی از آنها اگر اندکی غفلت شود عبور کننده در ته دره است .

درست در ساعت شش بقریهٔ «ملتی» که ۹۵۰متر پائین تر است رسیدیم و این بعد از آن بود که نود ورست را بیورتمه و چهار نعل طی کرده و پنج مرتبه اسبها را عوض نموده بودیم . در ملتی برای ما سفره و خوابگاه ممتازی تهیه دیده بودند وما در این نقطهٔ کوهستانی وپربیشه شب را باستراحت ماندیم .

۱- Krestovaia - Gora ۲- Aragva

۶ سپتامبر - ۱۰ محرم

امروزهم مثل دیروز ساعت نه برکالسکه‌ها سوار شدیم و بهمان ترتیب طی طریق کردیم وراه ما هم از جهت بالا رفتن و پائین‌آمدن با روز پیش چندان فرقی نداشت.

کمی بعد بدرهٔ زیبائی وارد شدیم که نهرآراگوا در سمت چپ آن قرار داشت. قله‌ها مثل سابق خشك نیست بلکه کوه از بالا تا پائین از جنگل و علف مستوراست و دامنه ها را زراعت کرده اند. آبادیها مثل سابق دارای بامهای مسطح است اما شمارهٔ آنها بیشتر است، یك ورست دیگر که رفتیم‌دردهکدهٔ «پسناور ۱» اول منزل امروزبار انداختیم.

درعوض طبیعت با عظمت وسراسر شگفتی که روزپیش دیده بودیم مناظر امروزی اگرچه کم‌شکوه‌تر است لیکن لطف و موزونیت در آنها غلبه دارد و اراضی آنها را از هر طرف باگاوآهن شیار میکنند ومن گاوآهنی رادیدم که بهفت گاو بسته بودند.

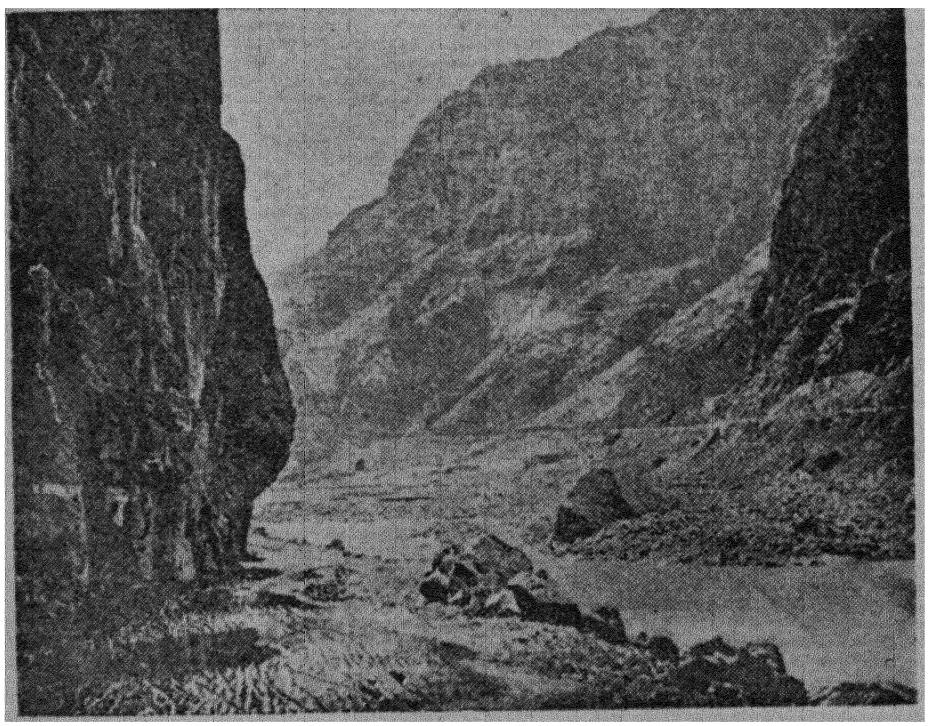

رود ار و راه آهن قفقاز

شمارهٔ آبادیها ساعت بساعت بیشتر میشود وبعضی از بامهای کاهگلی از بامهای دیگر نمایان‌ترند و در میان آنها کلیسائی است بشکل قلعه با دیوارهای دندانه دار و برج که یادگار ایام کشمکشهای مذهبی است.

۱- Pasanaour

هنوز چندان از آبادی آنانور ۱ دور نشده بودیم که بعد از طی پنج شش ورست راه و چند دقیقه مدت از ارتفاع ۸۰۰ متر بهزار متری رسیدیم و از پلی عبور کردیم که اطراف آن منظرهٔ بسیار با شکوهی داشت سپس از ۱۰۰۰ متری بنقطه‌ای بارتفاع ۷۵۰ متر پائین آمدیم و بجلگه‌ای رسیدیم که جمعیت بسیار داشت ودر دورا درو منازل آن موکاشته بودند

در نزدیکی محلی بنام « دوشت۲» که ساخلوئی نظامی داشت و بهمین جهت مهم محسوب میشد اسبهارا عوض کردیم و راه خودرا که بسرعت رو بنشیب میرفت پیش گرفتیم و در دره‌ای افتادیم که تقریباً هیچ جمعیتی نداشت و مستور از علفهای هرزه بود و کمتر مزرعهٔ شخم زده‌ای در آن دیده میشد .

نزدیك بساعت پنج از نزدیکی خرابه‌های قلعهٔ مستحکمی گذشتیم بعد از میان خندقی که در اطراف آن سنگهای جسیم قبور پراکنده از یکدیگر قرار داشت عبو کردیم ومعلوم شد که اینجا قبرستان قدیمی پایتخت سابق گرجستان بوده. بعد از گذشتن از خرابه های این شهر قدیمی بملتقای دو نهر آراگوا و کورا یعنی بدهکدهٔ کوچك «متسخت۳» آمدیم . این دهکده که در میان خرابه‌ها واقع است از شکوه و جلال سابق آن اثری جزیك کلیسا باقی نیست . این کلیساهم مستحکم است و در زیر ناقوس مخروطی شکل آن پادشاهانی که دورهٔ رونق این کلیسا را دیده بودند درخواب ابدی آرمیده‌اند.

برسیدن بشط کورا باید از پلی که در مجاورت خط آهن باطوم بباکو ساخته شده گذشت و از آنجا از ساحل راست آن مابین شط و خط آهن راه پیمود .

پس از پیمودن این راه بششمین منزل که آخرین بار انداز ماست رسیدیم و در اینجا میان ما و تفلیس بیست ورست فاصله است . در ورست پنجم خط آهن با راه شوسه‌و رودخانه تلاقی میکند و از ورست هفتم تا دوازدهم جلگهٔ وسیعی است مستور از علفهای بلندی که تابش آفتاب تابستانی آنها را سوزانده و منظرهٔ زرین فام آن بسیار زیباست . از ورست دوازدهم تا تفلیس راه از میان غبار ضخیمی که نظیر آن را درهیچیك از نقاط دشت روسیه اروپا ندیده بودیم میگذرد ، بهمین علت گردآلود وچشم بسته در ساعت شش و نیم بتفلیس بمنزل حکمران کل وارد شدیم وچون از خوشبختی ما حکمران کل یعنی شاهزاده دندوکف کورساکف ٤ حضور نداشت و بهمین جهت پذیرائی رسمی بعمل آمد ما فوراً باطاقهای خود رفتیم و استراحت کردیم .

۷ سپتامبر - ۱۱ محرم

تفلیس در دو طرف بستر عمیق و کم عرض کورا در پائین درهٔ قشنگی که آفتابی سوزان بر آن میتابد بنا شده .

۱- Ananour ۲- Douchet ۳- Mtskhet ٤- Korsakof — Dondoukof

اطراف قصر حکمران کل بی‌شباهت باروپا نیست، کوچه های عریض آن دارای مغازه‌های بزرگ و مهمانخانه‌های آراسته وتئاتر و میدانی زیبا ومحلهائی برای تفریح وگردشگاه هائیست که اروپا را کاملا بخاطر می آورد فقط درمحله‌های گرجی وایرانی انسان خود را در آسیا می بیند .

محلهٔ ایرانی در پائین قلعهٔ قدیم شهر در ساحل یمین کورا قرار دارد ، کوچه‌های آن تنگ و پیچ درپیچ و درهم فشرده وحزن انگیز و بازار آن پوشیده است ودارای مسجد و حمامهائی است که با آب گرم گوگرد طبیعی کار میکند .

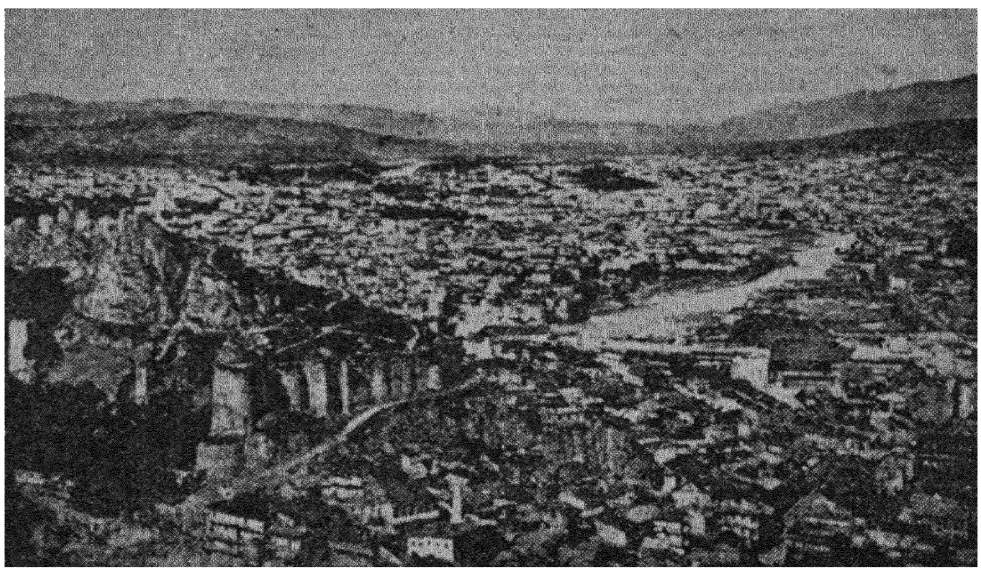

تفلیس و قلعه قدیمی آن

مابین محلهٔ ایرانی وگرجی پلی فاصله است یعنی محلهٔ گرجی در طرف دیگر رودخانه در اطراف کلیسائی که در ابتدای بنای تفلیس ساخته شده واقع گردیده است . همانطور که لارمهٔ زندگانی پیروان حضرت مسیح کلیسائی است پیروان حضرت محمد هم بدون آب وحمام جهت وضو و غسل نمیتوانند زندگی کنند .

من که جمعیت ولادیقفقاز را مخلوط می‌دیدم نمیدانم در باب سکنهٔ تفلیس چه بگویم؟ روس و یونانی و ترك وگرجی و ایرانی و ارمنی و تاتار و ترکمن هر روز دوش بدوش هم در کوچه‌ها پراکنده‌اند ، حتی یك عده از آلمانیهای وورتمبرگی نیز دراینجا مهاجر نشینی جهت خود تربیت داده‌اند و فرانسویان هم در شهر جدید یعنی قسمت روسی تفلیس بادارهٔ مهمانخانه‌ها و رستورانها و مغازه‌های تجارتی مختلف مشغولند .

قصر حکمران کل اگر چه جدیدالبناء است و بفرمان گراندوك میخائیل برادر آلکساندر دوم ساخته شده لیکن اطاقهای آن بسبك ایرانی مزین بآئینه های کوچك و بزرگ متعدد دیواری است و گچ بریهائی دارد که آنرا ببنا های قدیمی بیشتر شبیه می کند .

روز هشتم سپتامبر (= دوازدهم محرم) ساعت پنج بعد از ظهر سوار ترن شدیم و پس از سه ساعت بایستگاه آکستافا ۱ رسیدیم و شبرا در قطار خوابیدیم . سرتیپ بکلمیچف ۲ آجودان سابق امام شامل ما را مصاحبت میکرد .

۹ سپتامبر - ۱۳ محرم

صبح نهم چون از خواب برخاستم در ایستگاه اکستافا رفت و آمد و جنب‌وجوش بالنسبه زیادی دیدم و صاحبمنصبانی که لباس تمام رسمی در بر داشتند در میان جمعیت مشاهده میشدند، بعدمعلوم شد که شاهزاده‌دوندو کف کرسا کف حکمران کل قفقازیه وارد شده و در اطاق پذیرائی منتظر اعلیحضرت است .

این حکمران که ما در قصراو در تفلیس منزل کرده بودیم بمصب شط کورا رفته بود تا صید ماهیهای مهم آنجا را که هرسال بچهار صد هزار منات اجاره داده میشود باز دید کند .

حکمران لباس سرتیپی در بر داشت و معلوم بود که بآن میبالد و حق هم داشت زیرا که او در جنگ معروف پلونا ۳ در موقع حمله سر کرد گی یك عده از سواران روسیه را عهده‌دار بود .

در قهوه‌خانهٔ ایستگاه چاشت را صرف کردیم و شاهزادهٔ حکمران در آنجا از اعلیحضرت اجازهٔ مرخصی گرفت وما بر کالسکه‌های خود سوار شده جهت جنوب راپیش گرفتیم و آخرین ایستگاه راه آهن قفقاز را باین ترتیب ترك گفتیم .

اسبها و کالسکه‌ها همانها بود که با آنها از سلسلهٔ جبال قفقاز گذشته بودیم . ریاست این قافلهٔ پستی را یك تن ایرانی زیرك در عهده داشت .

پس از آنکه جلگه شط کورا را وداع گفتیم بدرهٔ تنگی واردشدیم که سراسر آن مسیر نهر آلستافاست . آفتاب مثل ایامیکه بمفلیس نرسیده بودیم بحدت می‌تابید ورود- خانه مقداری درختهائی را که از ریشه کنده بود باخود میبرد .

راه از سرزمینی میگذرد که در قسمت اول کم و بیش پست و بلند است و جز چنارهای بلندی که دراطراف منازل کاشته‌اند درختی ندارد اما کمی که‌طی طریق کردیم بر ارتفاع قلل افزوده و اراضی پر جنگل نمایان شد .

بعداز آنکه از آبادی اوزون تالا گذشتیم دیدیم که‌عدد آبادیها افزایش‌می‌یابد ، مناظر

---

۱ - Akstafa ۲ - Béklémichef ۳ - Plewna

اطراف مشرف بر درهٔ عمیقی است که کوههای جنگل دار بر آن محاطند و از آنها سیلابهای خروشانی با آبی صاف بآکستافا میریزد.

راه درحاشیهٔ کوه قرار دارد و درهٔ مجاور بسیار زیباست لیکن بعلت سرعت حرکت و رسیدن بدلیجان برای ما مجال (نکه از زیبائی آن متمتعی ببریم فراهم نشد.

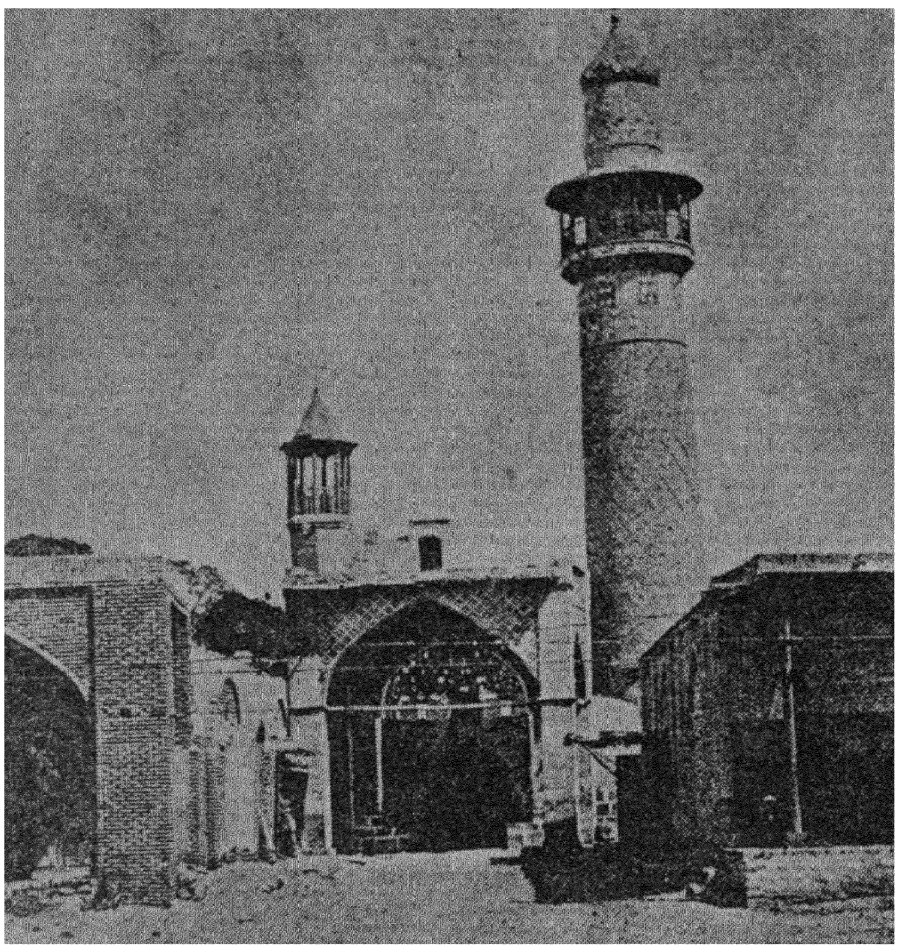

مسجد ایروان

از ساعت ده صبح تا پنج بعد از ظهر ۷۵ ورست راه رفته و سه‌بار اسب عوض کرده بودیم و دراین‌مدت فقط از ظهر تا ساعت یك برای صرف نهار درزیر چادرهای مخصوص که دو کنار رودخانه زده بودند توقف کرده بودیم.

۱۰ سپتامبر - ۱۴ محرم

دلیجان یادلی چای (رودخانهٔ دیوانه) آبادی کوچکی است بر کنار نهر آکستافا که منظره‌ای دلنشین دارد و درآنجا ساخلوئی است. اعلیحضرت همایونی در اقامتگاه

حکمران که منزلی بالنسبه آراسته است منزل کردند .

راهی که امروز در پیش داریم دراز است بطول ۱۰۲ ورست ، بهمین علت از ساعت هشت صبح بر کالسکه سوار شدیم . در ۱۱ ورست اول همه جا جنگل بود و منظره‌ای بآن زیبائی نمیشد یافت . در ورست دوازدهم جنگل تمام شد و همانطور که جاده بالامیرفت بمنطقه‌ای مستور ازمراتع خرم رسیدیم . ایلاتی در اینجا در زیرسیاه چادرهائی دودی رنگ ساکن و گوسفندهای دم دراز ایشان بدون چوپان در هر طرف بچرا مشغول بودند .

معمولاً در گله‌ها بره‌های سفید را نگاهداری میکنند اما دراینجا برعکس بره های سفید را میکشند و بره های رنگین پشم مخصوصاً سیاه را نگاه میدارند و پوست آنها را برای درست نمودن کلاه‌های مردانه وپشم آنها راجهت تهیهٔ چادر و پارچه‌های پشمی معمول در این نواحی که برنگ کردن احتیاجی ندارد بکار میبرند .

در ۲۰۰۰ متری از گردنه‌ای گذشتیم که هر طرف آن کوههائی بود مستور از

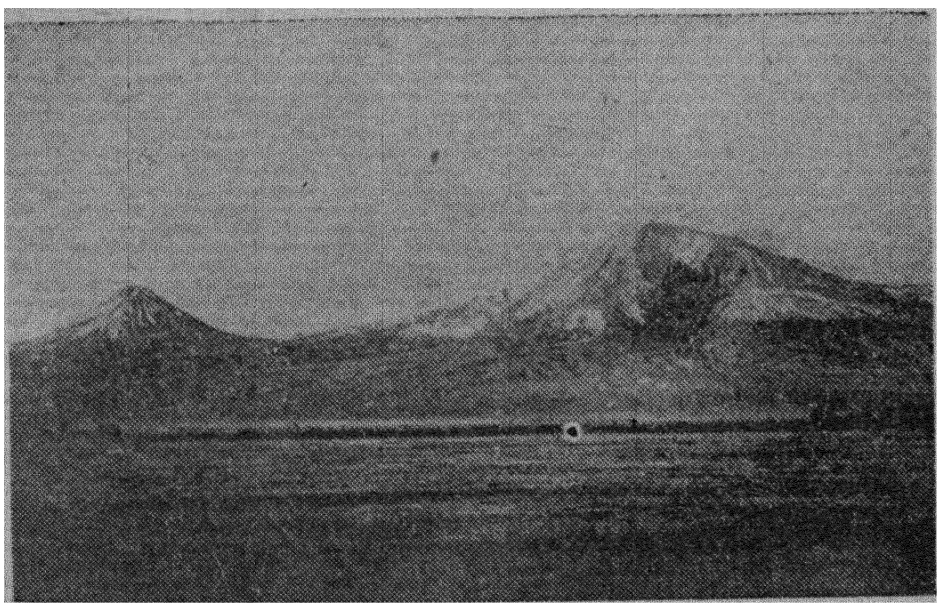

کوه آرارات

چمنهائی باصفا و در میان آنها مزارع دستی از دور لکه لکه دیده میشد .

پس ازطی سراشیب مختصری بآبادی سیمنوکا ۱ وارد شدیم و دیدیم که ساکنین مشغول درو کردن محصول‌اند .

چون از این منزل که اسبها را درآنجا عوض کردیم گذشتیم دورنمای دریاچهٔ بزرگ گوگچه نمایان شد . دورا دور این دریاچه راکوههای مرتفعی گرفته‌اند که سر بفلك میکشند . جسته گریخته‌هائی از این کوهها تا ته دره پیش می آیند و در آنجا

۱- Simenovka

آبادیی است بنام چیپقلی که ما از آنجا بهمان سرعت گذشتیم و بلا فاصله بکنار دریاچه رسیدیم . آب این دریاچه نیلگون زیبا که میگفتند ماهیهای قزل آلای بسیار دارد دارای امواج لطیفی است که با غرش آرامی بسواحل دریاچه میخورند و محو میشوند .

جزیره و کلیسای سوانگا ۱ که از کالسکه‌های ما بخوبی دیده میشد دیرمادونا ۲ را که در نزدیکی پراستو ۳ در دهانه های خلیج کاتارو ٤ (ساحل آدریاتیك) دیده بودم بیاد می‌آورد .

تا آبادی یلی نوکا ٥ یعنی در طی ١٦ ورست راه از طرف چپ گاهی نزدیکتر گاهی دورتر از کنار دریاچه میگذرد ولی همینکه بطرف دیگر این آبادی رسیدیم دریاچه از نظر محو میگردد .

بعد از آنکه نزدیك بظهر بعجله در یلی نوکا اسبها را عوض کردیم در عرض یك ساعت بسرعت ١٨ ورست فاصلهٔ بین آبادیها و آکنا ٦ را طی نمودیم و در اینجا ناهار جهت ما مهیا شده بود .

عبور ما ازدشتی بود که در آنجا درو گران زیادی ببرداشت محصول اشتغال داشتند ولی آبادیهای مساکن این جماعت که در پشت کوهها واقع بود بهیچوجه دیده نمیشد .

در آکنا بساحل ارس رسیدیم ، این قسمت هیچ چیز قابل توجه ندارد . همهٔ مردم مشغولند ، مردها غلات را مانند یونجه درو میکنند ودسته دسته می‌بندند و بمنازل خود میفرستند تا زنها آنهارا در آنجا بکوبند.

زنان ایشانرا از دور میدیدیم که لباسهای سادهٔ کم خرجی در بر داشتند و رنگ قرمز در میان آنها غالب بود .ایشان بر روی تخته چوبهائی سورتمه مانند ایستاده بودند و گاوهای ضعیف اندامی آنها را آرام آرام میچرخاندند و برای جدا کردن دانه ها از خوشه این گردش و چرخ باید چندین بار تکرار شود .

کمی پس از گذشتن از آبادی فنتان کوه آرارات از طرف جنوب ظاهر شد که تاج برف دائمی بر سر آن قرار داشت . باید باین قله با عظمت که تنها یادگار طوفان نوح است درود فرستاد . این قله بعلت ارتفاع و عظمت از سلسله جبالی که جزء آن محسوب میشود بخوبی پیدا و تا آسمان نیلگون سر کشیده است و شکلی مخروطی دارد که در قسمت راست قله قدری ضربت خورده و بر تمام مرتفعات اطراف مشرف است .

در طرف مغرب کوههای دنبالهٔ آرارات تا چشم کار میکند ممتدند ولی در جهت دیگر یعنی بطرف جنوب شرقی بعد از درهٔ بالنسبه عریضی قلهٔ آرارات صغیر است که برخلاف آرارات کبیر با نشیبی ملایم بجلگه‌ای منتهی میگردد و چنین مینماید که آن منتهی الیه این سلسله جبال است

۱- Sévanga ۲- Madona ۳- Pérasto ٤- Cattaro ٥- Yélinovka

٦- Akta

در حالیکه ما سفرکنان هریك با رفقای هم کالسکهٔ خود از آرارات و نوح و کشتی او صحبت میکنیم ازجلوی چشم ما واحات زیبائی میگذرد که وجودآنها در میان این سرزمین مرتفع خشك جالب توجه است ، خانه‌هائی نیز دیده میشود که یك قسمت از آنهارا درختان بزرگ بارور یا بی ثمر پوشانده‌اند و ازمیان آنها هزاران هزارجویهای شفاف با تلألؤ مخصوص میگذرند. شایددرباب همین‌جاست که پیردوپن۱ شاعر گفته‌است :

«نهالها در این نقطه مستقیماً از نژاد همان غنچهٔ لطیفی است که جد اعلای ما نوح کاشته‌است».

آیا در همین جا نبوده است که حضرت نوح همین «غنچهٔ لطیف» راکه عصارهٔ آن پیری اورا بجوانی مبدل ساخت ببار آورده ؟

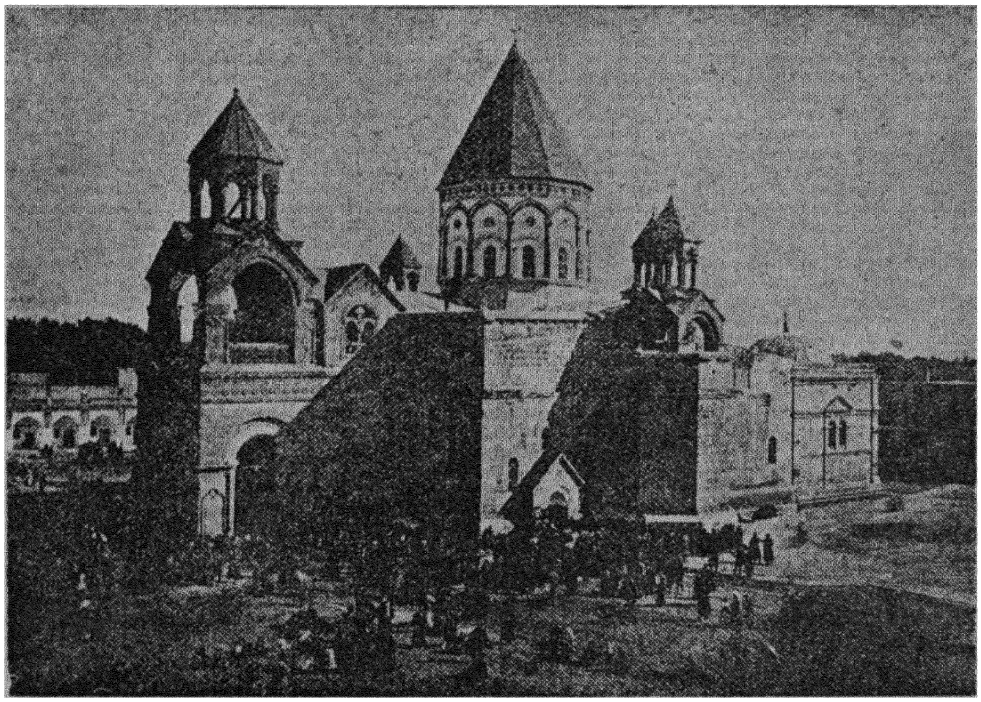

چیزرن

ما از آنجهت که حضرت نوح بقدر یك انگشت از این عصاره بیشتر خورده بود و بهمین جهت این گیاه قیمتی‌را ازهلاك نجات داد وبما منتقل کرد باید نسبت باو ازپسرش سام حق‌گزارتر باشیم .

با همین قبیل افکار بدون آنکه ملتفت باشیم بشهر ایروان وارد شدیم و معذور هم بودیم زیراکه شهر درزیر دست درمیان باغات انبوه پوشیده است و تا بآنجا نرسند دیده نمیشود .

۱- Pierre Dupont

ساعت نزدیك بهفت و قلهٔ آرارات با عظمت تمام مرئی بود و چون آخرین اشعهٔ آفتاب بر فراز آن دیده میشد و قسمت پائین آن در سایه غرقه بود جلوه ای خاص داشت .

ازبعد ازگذشتن از دریاچهٔ گوگچه همواره پائین می‌آمدیم‌و با اینکه بارتفاع‌هزار متری رسیده بودیم باز آرارات با ۴۲۰۰ متر بلندی بر ما مشرف بود .

۱۱ سپتامبر - ۱۵محرم

شاه میخواست که از خلیفهٔ بزرگ اچمیازین که در حکم پاپ ارامنه است دیدن کند . اچمیازین از ایروان هجده ورست فاصله دارد .

ما باید درست در سر ساعت ده حرکت کنیم زیرا که ورود شاه را بکلیسا ظهر اعلان کرده‌اند . جمعی از سربازان چریك محلی معین شده بودند که بعنوان قراولان نظامی با اعلیحضرت همراه باشند . سرتیپ بکلمیشف شاهزاده جنجری نوادهٔ آخرین پادشاه گرجستان‌را که باید ریاست این عده را داشته باشد بمن معرفی کرد .

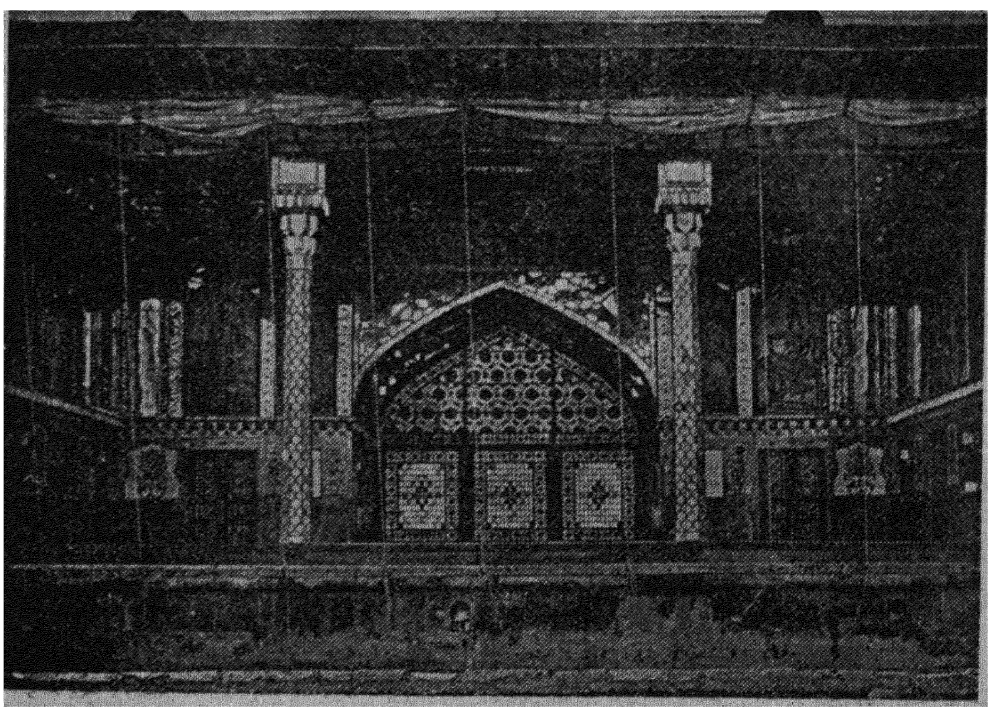

داخل قصر سرداران

این عده نظامی علاوه بر اینکه حکم قراولان افتخاری را داشتند برای دفاع‌ما از خطر نیز بودند زیرا که راهها امن نبود و ازدلیجان تا سرحد ایران در غالب‌نواحی راهزنان متهوری از نژاد تاتار و غیره دیده میشوند که بسیار خطرناکند .

یکی از راهزنان که کرم‌نام دارد و اصلاً ایرانی است و نام او در این حدود

مشهور است تاکنون اسباب زحمت کلی جهت نظامیان روسی شده است .

کرم در یکی از برخورد های اخیر خود با نظامیان روسی مجروح شده وبایران پیش تیمور آقا حکمران ماکو گریخته و تیمورآقا هر قدر روسها درگرفتن او اصرار میورزیدند جرأت برها کردن وی نمیکند . کریم مخصوصاً با حکمران ایروان دشمنی دارد ، گاه گاهی باو نامه‌مینویسد وخودرا بخاطراو می‌آورد و از احوال خود اطلاعاتی باو میدهد و میگوید که همینکه حالش بهبود یافت خدمتش میرسد تا در عوض گلوله‌ای بمغزش بزند و انتقام خود را بگیرد .

صاحب منصب روسی که این جمله را برای من حکایت میکرد میگفت کرم لاف میزند زیرا که ایرانی است و ایرانی این جرأت را ندارد ، همیشه مکر و شوخی او بر شجاعتش غالب است.

ساعت ده بود که‌ما بکالسکه‌ها سوار شدیم و از طریق پل زنگه از شهر بیرون رفتیم . مشرف بر این پل قصر سرداران ایروانی است ومحلهٔ مجاور آن ازدیوارهای بلند و خاکستری رنگ پوشیده شده .

پس از خروج از شهر متوجه مغرب شدیم و آرارات در سمت چپ ما بود . از جلگه‌ای گذشتیم که آفتاب سوزانی بر آن می‌تافت و گاه‌گاه مثل دو روز قبل سواران مسلحی میدیدیم که در دو طرف جاده‌برای تأمین جان ماگذاشته بودند وما با سرعتی که میرفتیم بآنان چندان توجهی نداشتیم .

همینکه بمدخل کلیسای اچمیازین رسیدیم خلیفهٔ اعظم را دیدیم که باکشیشان زیر دست خود با قباهای گشاد سیاه و ریشهای فراوان وسراندازهای سیاه ایستاده بود .

خلیفهٔ اعظم قبائی بنفش رنگ در بر داشت و صلیب درخشنده‌ای بر روی سر - انداز خود نصب کرده بود .

پس از عبور از آستانه شاه در دالان کلیسا داخل شد ، خلیفه و کشیشان جلسو تر میرفتند و با سرودی که میخواندند دالان را بلرزه در آورده بودند ، بهر حال دسته جمعی داخل دیر شدیم و از حیاط اولی که حصاری بلند داشت گذشتیم و بعد از عبور از زیرسقفی بحیاط دیگری که در اطراف آن منزلهائی بود رسیدیم و بکلیسا که در میان آن بنا شده داخل گردیدیم .

در داخل کلیسا پارچه های سنگین قیمتی همه جا در سر راه اعلیحضرت گسترده بود ، حتی ماهم از روی این پارچه‌های زربفت و زردوزی گذشتیم .

این کلیسای قدیمی که ازابنیهٔ قرن چهارم میلادی است با حصارها و برجهای آن از خارج بی شباهت بقلعه‌ای نیست و آنرا مخصوصاً باین وضع ساخته اند تا بتواند در جلوی حملات متعرضین مقاومت کند چنانکه تاکنون چند بار از تعرض دزدان مسلمانی که بطمع خزاین آن بآنجا حمله کرده‌اند جلوگیری نموده است .

کلیسای اچمیازین که بسبك بنا های روم شرقی ساخته شده شکل صلیبی را دارد که بر روی هریك از دو شاخه‌های متساوی آن ناقوسی مجزاست و دروسط آن جای ناقوسی است که صاف پائین آمده‌و این وضع در تمام کلیساهای ارامنه که تاکنون‌دیده‌ایم مشاهده میشود .

در دورا دور ناقوس در هریك از اضلاع کلیسا پنجره‌هائی است که بالای هریك ازآنها عکس یکی از قدیسین در زمینه‌ای دایره مانند نصب است و هر یك ازآنهارا بمهارت تمام حجاری کرده‌اند .

بر خلاف داخل تزیینات خارج آن نمایندهٔ حال بی‌سلیقگی بانیان آنست باین‌معنی که گچ بریها و نقاشیهای روی گچ و گل و بوته سازیهای آن خشن و رنگهای آنها بسیار زننده است و در ذهن اثر بسیار زشتی از آنها میماند .

با این همه‌درمیان این‌پرده نقاشیهای‌ناشیانه که خوب هم‌محفوظ نمانده اندچهارصورت ازهمه بهتراست، عبادت‌مغها وآخرین مجلس غذای‌حضرت‌مسیح درطرف‌چپ وشستشوی حضرت مسیح از پا های یکی از پیروان و صورت آوردن مژدهٔ جبرئیل بحضرت مریم .

سقف محراب کلیسا برسم عیسویان ارتدکس ازنقره پوشانده شده وعقیدهٔ کشیشان اچمیازین اینست که در همین محل بوده است که حضرت مسیح برگریگوریوس قدیس ملقب بنور افکن رسول ارامنه شاهر شده است .

در خزانهٔ کلیسا را بروی شاه باز کردند اشیاء نفیسی که درآنجا دیدیم عبارت بود از مسکوکات قدیمه و اقسام انفیه‌دان و شیرینی خوری و دو عدد ساعت که یکی مینا کاری شده و متعلق بقرن هجدهم میلادی ، چند عدد فرش گوبلن قاب کرده که بر روی آنها صورت حضرت مریم وبچگی حضرت عیسی وحضرت یحیی را بافته بودند ، و انواع لباس و متعلقات زندگانی کشیشی مزین بجواهرات قیمتی و اشیاء مقدسه که ساخت و قیمت آنها حیرت افزا محسوب میشد .

در میان این اشیاء که کلیسای اچمیازین بتملك آنها فخر میفروشد و از این حیث با رم و سایر بلاد همچشمی میکند پیکانی است که باآن دندهٔ حضرت مسیح را شکافته‌اند دیگر قسمتی است از کشتی نوح و یك دست گریگوریوس قدیس .

قسمتهای دیگر کلیسا چیز جالب توجهی نداشت جز کتابخانهٔ آن که پر از نسخ نادرهٔ قدیمی است .

اعلیحضرت شاه با خلیفه از قسمت خزانه بیرون‌آمد و باطاق پذیرائی که میز غذا در آنجا مهیا شده بود رفتیم .

بطریهای رنگارنگ شراب را که هر کدام متعلق بمحلی مخصوص بود روی میزها چیده بودند . شاید اسباب این‌کار ازطرف کشیشان عمداً برای وسوسه انداختن درخاطر مهمانان مسلمان چیده شده بود ، بهر حال من یقین دارم که اگر این سیرهٔ همیشگی

---

۱ - Saint grégoire l'Illuminateur

کشیشان باشد ایشان همه وقت از دغدغهٔ خاطر و هم و غم آسوده‌اند .

غذا را بعجله خوردیم‌زیرا که ساعت دو نزدیك بود وما باید درسر این ساعت‌بایروان برگردیم.

از همان راهی که رفته بودیم در حدود ساعت چهار بایروان مراجعت نمودیم و پیش از آنکه تاریکی همه را فرا بگیرد وقت داشتیم که چیزهای دیدنی شهر را بخوبی ببینیم .

ابتدا مقابل قصر سرداران که مقر حکمرانان ایرانی این شهر در سابق بود ایستادیم ، یادگار دورهٔ تسلط ایرانیان بر قفقازیه در همه جا نمایان است و این قصر با اینکه امروز ویران افتاده یکی از زیباترین نمونه‌های آن بشمار میرود .

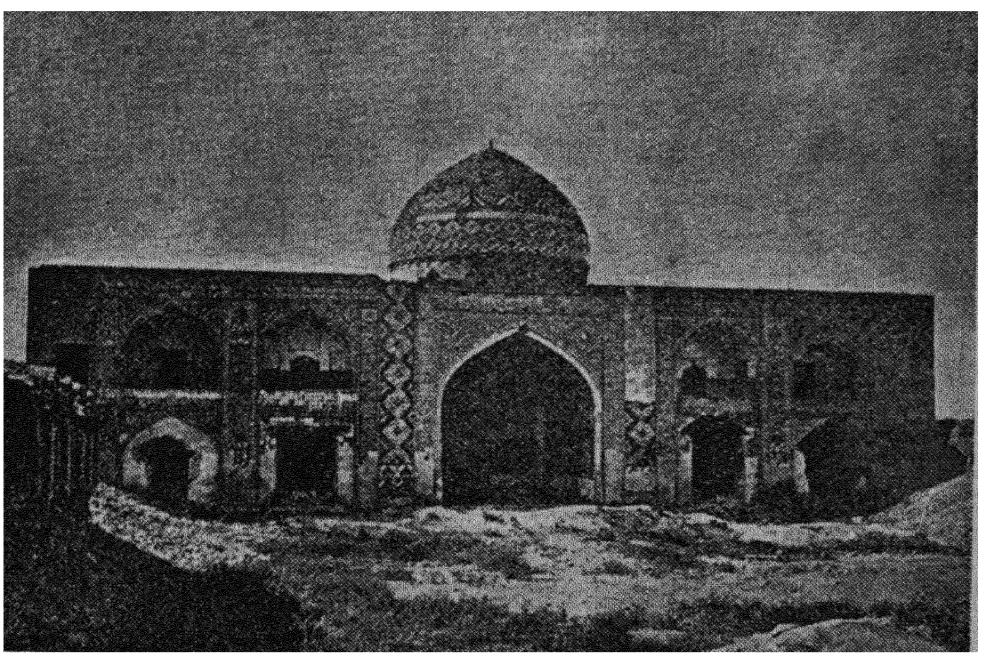

خرابهٔ مسجد سرداردرایروان

تالارآن که باکاشیهای‌مینائی وبرنك آبی روشنی‌مزین شده‌ودرهای بزرك وپنجره های گردان آن با شیشه های چند رنك و نقاشیها وگل و بوته و طلاکاریهای اطراف آئینه های کوچك ملصق بدیوارهاو ستونها و سقفها که همه نمایندهٔ کمال ذوق‌ایرانی است امروز میتواند شاهد دورهٔ آبادی قصر سرداران در ایروان باشد .

منظره کنونی آن نیز خالی از لطف نیست ، رودخانه زنگه با پل کهنهٔ آن که عرضهٔ آن بیضوی شکل ساخته شده در زیر پای ما جاری است ، کمی دورتر باغات شهر و پس از آن دشت پهناوری دیده میشود ؛ قلهٔ آرارات هم از افق بخوبی

نمایان است .

در داخل ارگ قدیمی شهر مسجدی است که مثل آن قصر و این ارگ بحال ویرانی است ، با این حال گنبد آن نسبة سالم مانده و در داخل و خارج آن کاشی-هائی است برنگهای درخشان ، اگر چه بعضی از آنها ریخته و شکسته های آن در این طرف و آن طرف دیده میشود .

در شهر مسجد دیگری دیدیم که بهتر محفوظ مانده و مسلمانان در آنجا نماز میگزارند ، سبك آن شبیه بسبك مسجد سابق است و بهمان ترتیب کاشیهای رنگارنگ در آن بکار برده شده لیکن رنك آبی تند برنگهای دیگر غالب است و بر آنها نقوشی برنك زرد یا کتیبه هائی از آیات قرآنی است که جنبهٔ تزیینی آنها غلبهٔ کلی دارد .

بازار ایروان شبیه ببازار تفلیس است و یقیناً بازار های دیگری هم که در شهر های ایران خواهیم دید از همین نوع خواهد بود و از جهت وضع ساختمان و بساط - فروش باآنچه دیده ایم زیادتفاوتی نخواهد داشت.

چون شب فرامیرسید ناچار بودیم که از گردش و کنجکاوی بیشتر صرف نظر کنیم ناچار از راه میدان که در این ساعت جمعیت چندانی نداشت بمحلهٔ اقامت خود که محل‌جدید شهر یعنی محلهٔ روسی آن برگردیم و باین ترتیب بگردش روزی که‌در آن بسیار چیز ها دیده بودیم خاتمه دادیم .

۱۲ سپتامبر = ۱۶ محرم

ساعت هشت صبح ایروان را ترك گفتیم ، هنوز از شهر خارج نشده در دشت پهناوری افتادیم که تا پای قلهٔ آرارات امتداد داشت و تا بآبادی آقامزاوو رسیدیم و دو ساعت طول کشید پیش چشم ما بود .

بعد از آنکه در این محل اسبها را عوض کردیم در همین دشت دیدیم که عدد آبادیها روبافزایش‌رفته وهمه‌جا آبیاری شده ومزروع است مخصوصا تاکستان و شلتوك زار هائی که در اطراف آنها کرچك کاشته اند زیاد دیده میشود.

آبادیها همه بیکدیگر شبیه است ، بامها گلی و دیوار ها بلند فقط شاخ و برك درختان بار ور زیاد که از دیوار ها سر کشیده بعضی رابا رنك سبز مخلوط ساخته است

ظهر نزدیك بود و آفتاب که بما آزار میرساند با گرد و غبار نیز آمیخته شد اما ازخوشبختی تا منزل دیگر یعنی قمرلو پنج ورست بیشتر فاصله نداشتیم و خوشوقت شدیم که در آنجا پناهگاهی جهت نجات از آفتاب موقع صرف ناهار با اینکه زیاد طولی نکشید یافتیم .

بعد از قمرلو دره متدرجاً تنك و کوهها بما نزدیك‌ترشد . همینکه بارس‌رسیدیم

دریافتیم که پس از قدم گذاشتن بساحل راست آن در خاك ایران خواهیم بود.

دشتی که‌از آن میگذشتیم‌خشك وریگزار بود ،آفتاب در پشت آرارات که دراین موقع در عقب سرما بود غروب کرد و شب فرا رسید و ،بمنزل بشنوراشن‌واردشدیم •

۱۴ دسامبر - ۱۷ محرم

چون اعلیحضرت میخواستند صبح زود بخاك ایران قدم گذارد ناچار ساعت پنج بامداد سوار شدیم . برخاستن در این ساعت برای ما چندان دشوار نبود زیرا که از مدتی قبل پشه ها مارابیدار کرده بودند و ما از پشه بند های خود که عقل کرده قبلا بستر خواب خود را با آن حفظ نموده بیرون آمده بودیم .

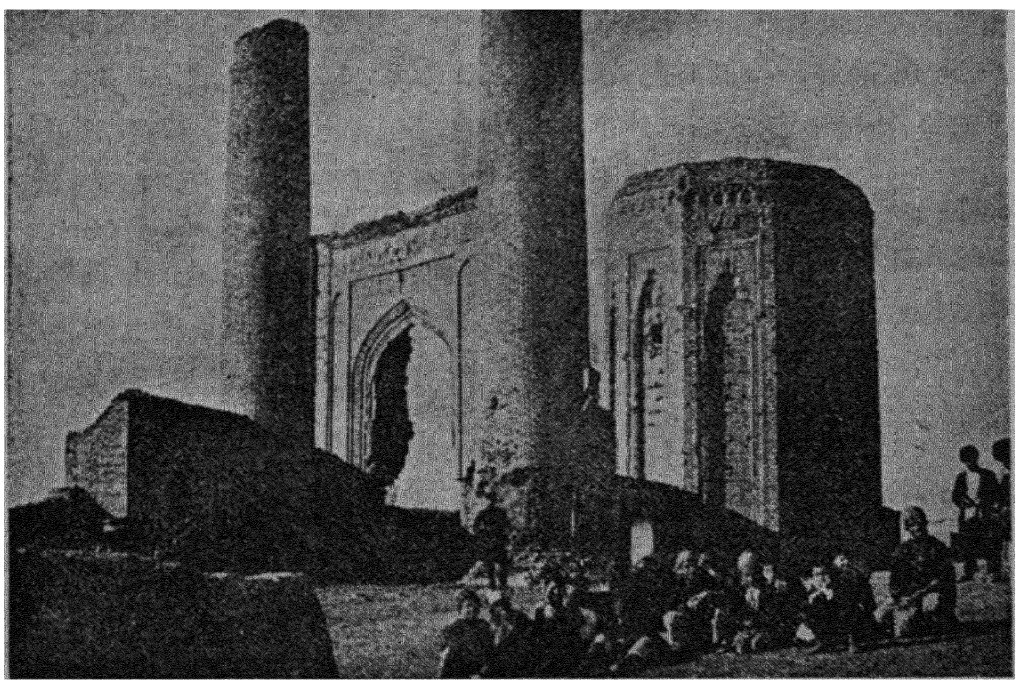

نخجوان ــ برج ومناره

ساعت پنج براه افتادیم و از آرپاچای گذشتیم . آرپاچای در این ایام از سه‌یا چهار نهر کوچك که همه در بستری عریض جارینند مرکب است و اگر چه عبور از آن آسان بود لیکن در مواقع پر آبی البته گذشتن از آن باین سهولت دست نمیدهد.

تازه صبح شده بود و فرق سفید آرارات را میدیدیم که در اشعهٔ زرین آفتاب میدرخشید ، تا نخجوان همان دشتهای مزروع و مزارع پنبه و کرچك و برنج و غلات دیگر از جلوی چشم ما گذشت •

نخجوان‌سابقاً شهر مهمی بوده،خرابه های متعددی که‌در اراضی‌اطراف‌آن مشاهده میشود میرساند که آبادی وجمعیت شهر درگذشته بمراتب از امروز بیشتربوده است •

ازآثار قابل ملاحظهٔ تاریخی نخجوان یکی مدخل بیضوی شکل بنائی است که چند

منارهٔ بی‌سر دراطراف آن باقیست و ازآنجا بگنبدی هشت ترك میروند که بالنسبه خوب مانده و بیرون آن بکاشیهای مینائی مزین است ، دیگر مسجد بزرگی است که امروز ویران است و سقف آن چنان شکافی برداشته که از آن میتوان دو قلهٔ آرارات را دید

از شهر که گذشتیم باز صحرا شروع شد و چیزی نگذشت که قلهٔ آرارات ازپیش چشم ما ناپدید گردید و در گردنه‌ای افتادیم که دو طرف آنرا تخته سنگها محصور میکردند ومنظره مخصوصی داشتند باین معنی که قسمتهائی که ازآنها درامتداددامنه فرود آمده باسنگهائی برنگهای مختلف زردوقرمز وسبزو بنفش طرفین گردنه راپوشانده بودند

قصبهٔ جلفا که مابین تپه‌ای بنا شده طرف دست چپ ما واقع بود • این تپه شکلی غریب دارد یعنی نصف پائین آن در خاکهائی که ازنصف بالای آن فرو ریخته وبکلی عریان شده است محصور گردیده است .

ساعت یك بعد از ظهر بحیاط گمرکخانهٔ روس وارد شدیم که بیرق روس در بالای آن در اهتزاز بود• از اینجا تا قایقی که باید ما را از ساحل روسی ارس بساحل ایرانی آن ببرد همه جا قالی بر زمین افکنده بودند •

از همسفران روسی خود که ما را از سرحد اطریش تا سرحد ایران همه جا همراهی کرده و بسرعت و بدون مخمصه مسافرت در یك قسمت بزرگ از روسیه را برای ما آسان نموده بودند خدا حافظی و تشکر کردیم و پس از جدا شدن از ایشان وگذشتن از ارس بسرزمین ایران قدم گذاشتیم •





فصل دوم

در ایران ـ آذربایجان و عراق عجم

توپها بشلیك درآمد و بمیمنت قدوم اعلیحضرت که بایران برمیگشت یك‌صدتیر توپ شلیك شد .

اسبی که آنرا بازین ویراق قیمتی آراسته بودند درآن طرف ارس منتظر مقدم شاه بود وچنین مینمود که درانتظار بی‌تاب است .

کسی که دهانهٔ اسب را در دست داشت قالیچهٔ چند رنك اعلای رشتی را که از گردن تا دم برروی اسب برای آنکه خاك برآن ننشیند انداخته بود برداشت و زین و یراقی که از کثرت زروسیم میدرخشید نمایان شد . دهانه وسینه بند و کفل‌پوش اسب نیز همه غرق در طلا بود .

اعلیحضرت براین‌اسب سوارشد وسپاهیانی را که ازپیاده‌گاه قایق تاپوش‌مخصوص صف بسته بودند سان دید .

من نظیر این‌سانها را درعثمانی نیزدیده بودم . درآنجا سربازان لباسهائی دربر دارند که کمتر نواست ودرصفوفی شش‌بشش یا چهار بچهار یا دوبدو اسلحه بدوش می ایستند وچندان انضباطی ندارند .

مظفرالدین میرزا ولیعهد که حکومت آذربایجان را درعهده دارد فرمانده این سپاه است . وی از تبریز مخصوصاً بسرحد قلمرو حکومتی خود آمده تا در آنجا از پدر خود پذیرائی کند و احتراماتی را که باید نسبت بشاهنشاه منظور گردد تقدیم دارد .

درمقابل گمرکخانهٔ ایران در کنارارس قدری دورتر ازاین محل قریب چهارهزار چادر برپا شده . این اردوی سیار شاهنشاهی است که قریب ده هزار نفر اجزاء آنند ودرحکم شهر متحرکی است که برای نقل و انتقال آن بهمین عده اسب و استر و شتر بکار برده میشود .

پوش مخصوص سلطنتی ازسایر چادرها برنگ قرمزخود که علامت اقتدار بشمار میرود وبزرگی آن ممتاز است بعلاوه در دورادور آن چادر های مثلثی شکل بلند که بیکدیگر مرتبط انـد زده و باین وسیله پوش سلطنتی را از سایر چادر ها مجـزا ساخته اند .

برروی هریك ازاین چادر های قرمزرنگ مثلث شکل یك قطعه پارچهٔ سفید از بالا بپائین دوخته شده که مدخل چادر را مینمایاند و در داخل هر کدام ازآنها گلدان گلی گذاشته اند .

سایرچادرها که رنگ آنها سفید است وبعضی بزرگتر و برخی کوچکترند بدون ترتیب هر کدام رابمیل صاحب آن دروسط دشت وسبزه زارها زده اند فقط چادر امین-السلطان صدراعظم ازسایر چادرها بپوش سلطنتی نزدیکتربود واگرچه ازجهت اهمیت دوم چادر محسوب میشود لیکن رنگ آن سفید است .

چادرهای متعلق بولیعهد وهمراهان او درمحلی مخصوص برپا شده ولی از پوش سلطنتی زیاد فاصله ندارند .

آخورها را قدری دورتر زده اند فقط هر کسی مرکوب مخصوص خود را نزدیك خود نگاهداشته ، اسبهای نوکران وخدمه نیز که باید هرآن لازم باشد سوارشوند نیز نزدیك چادر ها بسته شده .

پس ازآنکه مرا بچادرمخصوصم بردند دیدم اثاثهٔ سفرم که از پاریس تا اینجا ازآنها خبری نداشتم وفقط درتفلیس یك لحظه آنهارا دیده بودم همه دراینجاست وازاین بابت تعجبی مسرت انگیز بمن دست داد .

این چادرچهار گوش ونسبةً بزرگ وقسمت خارجی آن سفیدرنگ بود، قسمت داخلی را ازپنبهٔ لطیف بافته وبرروی آن اشکال مختلف گل وبوته نقش کرده ونمدضخیمی بر روی زمین افکنده اند .

اثاثهٔ چادر چندان تفصیلی ندارد یعنی غیر از یکدست رختخواب چیز دیگری درآنجا نیست. خوشبختانه من دوجزو لوازم سفرمیزی با دوصندلی داشتم که در سفرهای

الجزایر و تونس و عثمانی و هرزه‌گوین (درایام جنك عثمانی با قره طاغ) مکرر بدرد من خورده بودند ودراینجا هم ازآنها استفاده کردم.

درحالیکه من ازاین‌منزل‌ایلیاتی‌خود لذت میبردم ولوازم و اشیاء هریك‌رابجای خود میگذاشتم یکنفر ایرانی که درحدود سی‌سال داشت بالباسی‌تمیز و کلاهی ازپوست هشترخان داخل چادر شد وخود را برای خدمتگزاری بمن معرفی نمود . این جوان که اکبرنام‌داشت ازطرف همسفرمن باین‌خدمت معین‌شده بود ومن چون ازاوتوصیه‌داشت اورا با حسن قبول پذیرفتم .

هنوز روز بانتها نرسیده بود که ازدور صدای فشفشه‌ها بگوشم رسید ومعلوم شد که این‌عمل مقدمهٔ آتش بازی است .



ناصرالدین‌شاه سواره

همه ازچادرها بیرون آمدیم وجمعیت‌وجنب وجوش بقدری‌زیادشد که کاربدبختانه بی‌نظمی عجیبی کشید ، اسبها که ازین همهمه دروحشت افتادند میخهای خودرا کندند وبمیان جمعیت افتادند وبسیاری ازچادرهارا بزمین انداختند ، عاقبت بزحمت تمام با طنابهائی که درراه آنها گستردند توانستند آنهارا بگیرند . آتش بازی که تمام شد نظم وآرامش نیز برقرار گردید ولی‌من‌شب چندبار ازهیاهوی مهترانی که بکارگرفتن بقیهٔ اسبهای فراری مشغول‌بودند ازخواب جستم .

١٤ سپتامبر -- ١٩ محرم

برای آنکه اثاثهٔ سفرخودرا حمل کنم چهارشتر باختیار من گذاشته‌شده وسرپرستی آنها بمرد قوی الجثه ای سپرده بود که قبائی بلند شال بسته دربر و کلاهی نمد برسر داشت ، کلاه اوسفید وقبایش ازپشم تیره رنگ وشلوارگشادش آبی رنگ بود کفشش فقط یك قطعه چرم بود که آنرا بابندی می بست .

من برحسب وضع راه گاهی با کالسکه گاهی با اسب سفرمیکردم و همسفر من اعتماد السلطنه وزیر انطباعات بود که بلطف مخصوص شاه این مأموریت را داشت .

قریب بساعت پنج صبح ساربان با چهار شتر حاضر شد و بیك چشم برهم زدن دوتن فراش سلطنتی که برای این کار مأمور بودند چادر مرا پائین آوردند وبدستیاری اکبر و ساربان چون برای این نوع کارها ورزیده شده‌اند بدون زحمت اثاثه و منزل مرا بار کردند .

عقرب بزرگی درمیان دوجامه دان من که آنها را روی یکدیگر گذاشته بودم منزل گرفته بود ، من از دورهٔ جنگهای هرزه گووین بقیافهٔ این حیوان آشنائی کامل داشتم ولی در اینجا علاوه برعقرب رتیلاهای عظیم‌الجثه دیده میشود که زخم آنها از زخم عقرب کم خطرتر نیست .

یکی ازآنها را که درنزدیکی یکی از چادرهای مجاور کشته بودند بمن نشان دادند باندازهٔ پنج تاشش سانتی متر بود. رتیلاهای قره‌طاغ که سرهنگ کلبارس[1] آنها را بمدد میلهٔ آهنی که گلوله‌ای ازموم برسرآن چسبانده‌بود ازسوراخشان بیرون میکشید پیش‌این رتیلاها درحکم عنکبوتهای معمولی محسوب میشوند .

چادر وصندوقها و بارها وجامه دانهارا هرکدام با طنابهای درازی‌از پشم بز بر روی زینها محکم بستند و شترها بوسیلهٔ افسارهائی که سر هر یك از آنها بیکی از زینها بسته بود مرتبط بودند . کاروان براه افتاد و در هر منزل عین همین بارگیری تکرار میشد .

ساعت نه حرکت کردیم . شاه درکالسکه‌ای بود که چهار اسب قوی آنرا میکشیدند برسر هر اسبی پری قرمز نصب کرده بودند ودم اسبها هم قرمز بود .

پهلوی هر یك ازاسبها ونزدیك دو درکالسکه شش جوان نیزه بدست باکلاه‌های عجیبی حرکت میکردند ، این جماعت را شاطر میگویند .

این شاطرها جورابهای بلند سفید وشلوارتیره رنگ کوتاه در پا دارند ، قبایشان گشاد و از ماهوت سبز است و نوارهای سفید برآن دوخته شده و کمرچرمی قلابداری دارند که در نقره گرفته شده . کلاهشان شب کلاه بلندی است شبیه بکلاه پاسبانان که روی‌آن نوارها و قلابدوزیهائی از نقره کشیده‌اند و منگوله‌های سفید وقرمز وسبز در

---

١ - Coloucl Kaulbars

بالای آن آویزان است وچون در دوجانب پهن است برای کسانیکه باید بدوند مناسب تر بنظر می آید و میگویند که استعمال آن بسیار قدیمی است .

اگرچه یك عده ازهمراهان برکالسکه‌ها سوارند لیکن بیشتر جمعیت اسب در زیر پا دارند . جمعیت باین ترتیب با اثاثه و بنهٔ اردو که خیلی عقب تر در راهند حرکت میکنند ، با ما عده‌ای سوار بعنوان کشیك همراهند که آنان را از لباسهای سفید و کلهای نقره‌ای که برروی حمایل و زین و برگ اسبان ایشان است وعصاهائی که گلولهٔ نقره‌ای بزرگ برسر آنهاست میتوان شناخت.



دوتن شاطر

مابین ساعت یازده و ظهر پس از گذشتن از سرزمین مرتفعی که حدت آفتاب درسراسر آن و کوههای مجاور سرخ رنگ آن هیچ نوع علفی باقی نگذاشته بود برای صرف نهار توقف کردیم .

کم کم خود رابکلبه‌ای در آن حوالی نزدیك کردیم و بسیار خوشوقت شدیم وقتی که بچشمه آب سردی در آنجا برخوردیم . خاکی که بر روی آن راه میرفتیم میفهماند که این سر زمین وقتی مزروع بوده واگر این وضع را نمیدیدیم ملاحظهٔ شن و تخته سنگهائی که دراطراف مشهود بود ما را دراین باب بشك می انداخت .

غیر ازاین کلبه آبادی دیگری دراین حدود دیده نمیشود . این کلبه مدور شکل بی شباهت بکوره نیست. فقط سوراخی بیضی شکل بعنوان در دارد که از خوشوقتی ساکنین آن هیچوقت بسته نمیشود ، دیوارهای آنرا از خشت های گلی ساخته اند و سقف آن یك تخته خشت بزرگ است که در آفتاب پخته شده وطول و عرض آن از هرجهت از دومتر تجاوز نمیکند .

مستخدمین همراه ازاین لانه سه نفررا بیرون آوردند ، یکی مردی قوی الجثه بود که لباسی ژنده در برداشت ، دومی زنی بود که سر و بازوی خود را بایك قطعه توشك پاره پاره وخانه خانه‌ای بزحمت پوشانده بود سومی بچه‌ای بود تقریباً سراپا عریان .

بعد از آنکه در ودیوار کلبه را تاحدی که امکان داشت پاك کردند و ساکنین دیگر

آنرا که هنوز با این موجود انسانی خارج نشده بودند بیرون ریختند نمدی بر روی زمین گستردند و نهاری برسم ایرانی در آنجا خوردیم .

چلو و پلو باروغن یا زعفران با خورشهای مختلف و گوسفند و جوجهٔ پخته وسیخ های کباب که در آن یك قطعه گوشت را با یك قطعه دنبه دنبال یکدیگر بسیخ کشیده و جوجهٔ کباب شده که گاهی دانه های انار یا غوره در شکم آنها انباشته بودند با بادنجان های پخته و خیار خام با نمك و میوجات مخصوصاً هندوانه و خربزه و نان لواش و آب یخ غذا ومشروب ما بود و هرروز هرروز همانهارا چه ظهر چه شب باید صرف کنیم .

یك نفر اروپائی اگر میوه دوست بدارد در ایران میتواند بحد کمال کیف ببرد زیرا که انواع بسیار عالی از آنها دراینجا می یابد. کبابهای اینجا بقدری لذیذ و اعلی است که در صورت اسراف انسانرا از گوسفند و مرغ زده میکند ، ببرنج نیز تدریجاً عادت پیدا میشود لیکن عادت کردن بنان برای اروپائی قدری مشکل است .

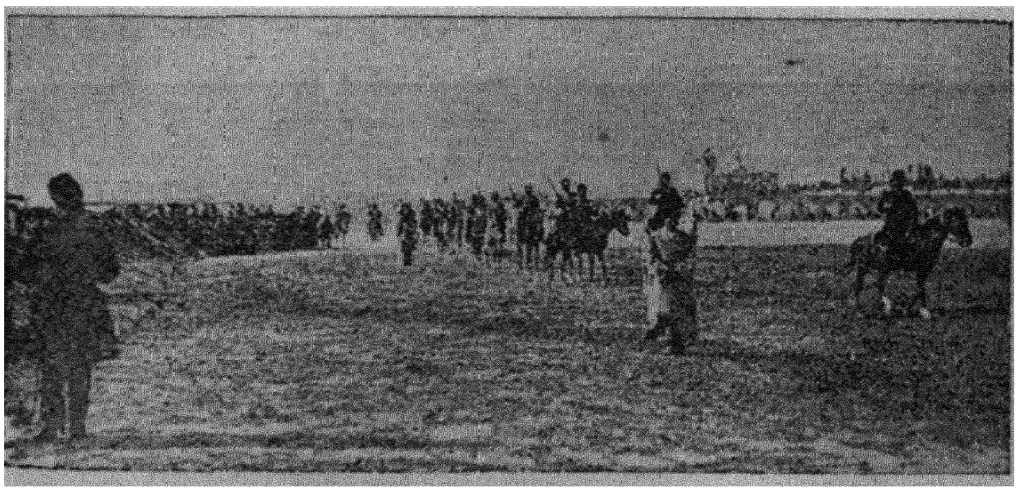

مأمورین کشیك

اگر اروپائی مانند ما در ایران در آخر تابستان مسافرت کند از نوشیدن آب یخ لذت خواهد برد ولی چیزی که او را بزحمت خواهد انداخت نبودن قاشق و چنگال و سایر لوازم میز است که اگر احتیاطاً آنها را باخود بر نداشته باشد ازاین حیث باو بدخواهد گذشت بعلاوه نشستن بر زمین بر روی پا دائماً برسم عثمانیها یا بر روی زانو برسم ایرانیان بسیار پرمشقت است .

من امروز پس ازصرف نهار با اینکه مدت غذا طولی نداشت برای اینکه ازاین وضع ناگوار خلاص شوم بعجله ازکلبه‌ای که ما را از آفتاب حفظ میکرد خارج شدم تا پیش ازآنکه بکالسکه سوارشوم اندکی قدم بزنم و پاها را از کوفتگی بیرون آورم .

اندکی بعد ازگردنهٔ تنگی گذشتیم ، در اینجا غالباً راه عبور منحصر بود ببستر رودخانهٔ خشکی، بعد داخل دشتی شدیم که دراطراف آن چندآبادی دیده میشد ،مهمترین

آنها کلیم گویا نام داشت . ازصبح که ساحل ارس را ترك گفتیم تا این منزل قریب ۷۰۰ متر زمین زیر پای ما ارتفاع پیدا کرده است .

بمحض اینکه ازکار بر پا داشتن چادر ها خلاص شدیم طوفان شدیدی برخاست و گرد باد وستونهای گرد و خاك تا داخل چادر نیز نفوذ میکرد وشدت باد بسختی باعث زحمت شده بود اما از آنجا که میگویند : « بارانی مختصر بادی عظیم را بر طرف میکند » چندقطره بارانی که ریخت اردوگاه ما را ازخطری بزرگ نجات بخشید .

۱۵ سپتامبر = ۲۰ محرم

پس ازآنکه بآبادی کلیم گویا نزدیك شدیم دیدیم که قسمت اعظم آن مزروع است،حاصل ها از زمین برداشته شده وگله‌های احشام واغنام درهرطرف بچرا مشغولند اما معلوم نیست که این حیوانات بیچاره دراین سرزمینی که آفتاب آنرا سوزانده حتی یك درخت یا علفی درآن دیده نمیشود و اگر هم علفی بوده سوخته و از میان رفته چه غذائی برای سد جوع بدست می‌آورند ؟



نهار برسم ایرانی در سبزه زار

درطرف دست چپ ما کوههائی از همان نوع کوههای سابق که روس آنها غالباً مستدیر و رنگ احجار آنها زرد یا نارنجی یا قرمز یا آبی یا بنفش است دیده میشود جنس احجار آنها بیشتر نمك مخلوط برس است .

شاه ازکالسکه پیاده و بر اسبی سوار و ازما جدا شد و با چند فراش وهمراهانی

مختصر بشکار هوبره که دراین نواحی خشك زیاد است رفت

وضع طبیعی راه تامرند چندان فرقی نکرد . نزدیك ساعت چهار پس‌ازظی راهی سراشیب باین قصبه رسیدیم . شاه کمی بعد از ما بآنجا رسید و معلوم شد که فقط دو هوبره دیده بود که از تیررس دور بودند و بهمین جهت نتوانسته بود چیزی بزند . من از این وضع تعجبی نکردم زیرا که تقریباً بیست‌سال قبل درالجزایر بشکارهوبره میرفتم و میدانم که این پرنده باین‌آسانیها دم بتله نمیدهد .

۱۶ سپتامبر - ۲۱ محرم

تمام روزشانزدهم سپتامبر را درمرند درچادرهائی که در باغات زده بودیم‌ماندیم این قصبه که مستحکم وقدیمی است خالی از اهمیت نیست . خانه‌های‌آن از خشت و گل ساخته شده و همهٔ‌آنها درمیان جنگلی ازدرختان بارور قرار یافته . زلو رود که ازآنجا میگذرد بیك عده نهر کوچك و بزرگ منشعب میشود و از خیابان بزرگ آبادی که نسبةً عریض و در دو طرف دارای درخت است عبور میکند .

چادر من براحتی در یکی از باغهای عالی که هوائی مطبوع و خنك دارد و آب آن‌فراوان است زده شده . کثرت‌آب وحرارت آفتاب فیض بخش بشکل عجیبی درختان انگور و میوه را رشد و نمو داده است .

اعلیحضرت از راه لطف دو صینی پر از میوه‌های گوناگون مرند از قبیل‌خربزه و هندوانه و خیار و اقسام انگور و سیب و گلابی و هلوهای اعلی پیش من فرستاده بود و من از آن میان بیشتر از هلوهای خوشرنگ و لذیذ وانگورهای‌گرد پر آب و بی‌هسته و سیبهائی که در دهان از شدت لطافت آب میشد و بی‌شباهت بگلابیهای‌رسیدهٔ شاداب نبود لذت میبردم .

۱۷ سپتامبر - ۲۲ محرم

پس از آنکه از این سرزمین بهشت آسا بیرون آمدیم بار دیگر در همان جلگهٔ بی‌آب و علفی که جز خار شتری چیزی نداشت افتادیم . شنهای‌آن زرد رنگ بود وهر جا که شن دیده نمیشد بیابان را خارهای تیره‌رنگ پوشانده بود . کمی بعد داخل‌درهٔ تنگی شدیم که مثل همهٔ دره‌های این حدود دو طرف آنرا کوههای رنگا رنگ احاطه می کرد .

از سلسلهٔ قراداغ ۱ گذشتیم ، راه‌گاهی از دامنه‌های کوهی میگذشت که بتازگی آنرا برای عبور تسطیح کرده بودندگاهی از مسیر سیلی که‌از سیصد تاچهار صد متر

---

۱ ــ قراداغ یعنی کوه سیاه ، قسمت دیگر این سلسله قراباغ نام دارد بمعنی باغ‌سیاه اما قراباغ دامنهٔ شمالی‌این‌سلسله است که حاصلخیز است درصورتیکه‌قراداغ دامنهٔ جنوبی‌است و حاصلی نیز ندارد

عرض داشت و آبی که در این وقت درآن بود نهری را تشکیل میداد که بسهولت میشد از آن گذشت.

عبور از گردنهٔ قراداغ اگر پیچ و خمهای آنرا درست نکرده بودند چندان آسان و بی اشکال ممکن نمیشد. این پیچ و خم ها را چنانکه گفتیم بتازگی برای عبور اعلیحضرت اصلاح کرده بودند تا هم براحت ازآنها بگذرد وهم باو چنین وا نمود کنند که تمام راههای مملکت تحت مواظبت و رعایت است.

توپخانه که قبل از ما براه افتاده بود هنوز درگردنه گرفتار است و بزحمت تمام توپهارا میکشند. نزدیك ظهر ما هم مجبور شدیم که توقف کنیم تا توپخانه پیش برود و راه برای عبور آن آزاد باشد.

چادری که اعلیحضرت باید در زیر آن صرف نهار کند درکنار نهر در میان تخته سنگهائی که سیل در موقع ذوب برف فرودآورده برپا شده است من هم بعادتی که از بدو ورود بایران بمن تحمیل شده بود بآنجا رفتم زیرا که حضور داشتن بر سر سفرهٔ ناهار اعلیحضرت جزء خدمات یومیهٔ من شده بود.

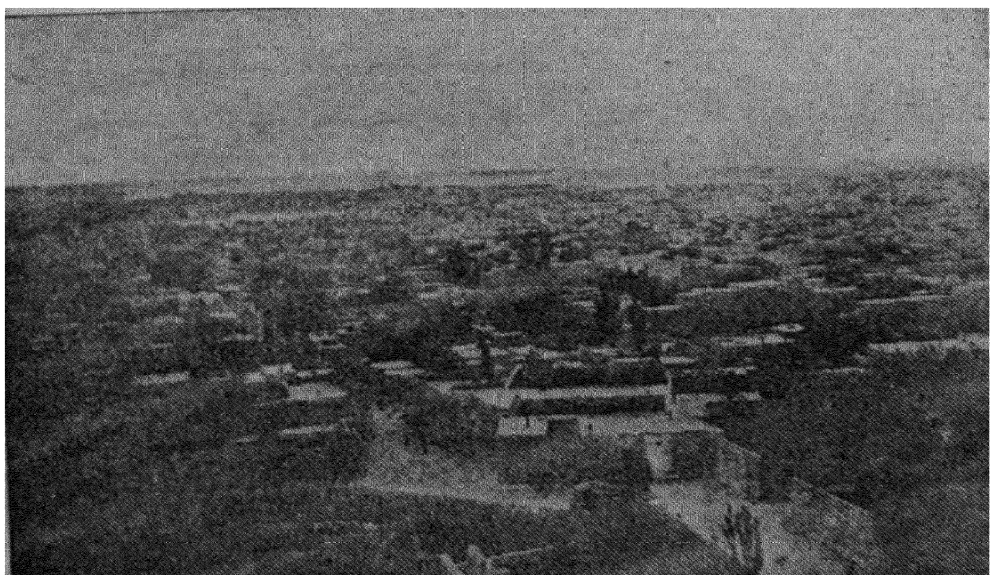

منظرهٔ شهر تبریز

همینکه واردچادر شدم شخصی را که بیکی از صاحب‌منصبان قزاق بی‌شباهت نبود بر اسبی عربی چالاك دیدم که هشت سوار مسلح در رکاب دارد و پیش می‌آید. بفاصلهٔ کمی از چادرهمه پیاده شدند. رئیس ایشان اسب خود را بدیگری داد و تنها جلوآمد وی مردی بلند قامت وخوش اندام‌بود و قریب‌بسی سال داشت و صورتش بعلت آنکه‌در بیابان زندگی میکرد قدری چین خورده و تیره بود، لباسی نقره کوب از چرکسی‌های

قفقازی که در روی آن چند جای تفنگ دوخته بودند در بر و کلاهی از پوست بخارا بر سر داشت .

بعد از آنکه فهمیدم که این سوار که من او را صاحب منصبی روسی یا یکی از شاهزادگان گرجستان می پنداشتم همان کرم دزد مشهور است تعجب کردم والبته خواننده نیز میزان تعجب مرا درمی یابد لیکن چون مشرق زمین ازاین مناظر غیرمترقبه زیاد دارد چندان هم تعجب نباید بخود راه داد .

باری این کرم کسی است که خواب راحت را از حاکم ایروان سلب کرده وتمام مردم آن حوالی را در وحشت دائمی نگاه داشته است .

همینکه بحضور اعلیحضرت رسید قول داد که دیگر دست از ماجراجوئی بر دارد ومطیع باشد . شاه هم قول او را قبول کرد و امر داد که اورا آزاد سازند .

پائین آمدن از گردنهٔ قراداغ بی هیچگونه حادثه بانجام رسید و توپخانه در این مدت بجلگه رسیده بود بهمین جهت دیگرهیچ چیز مانع آنکه اسبهای ما بسرعت بتازند در سر راه وجود نداشت .

در امتداد همان دره یا بستر همان رودخانه که در این قسمت پر آب تر بود صبح زود بصوفیان رسیدیم و در جلگهٔ وسیعی وارد شدیم . چادرهای ما را در کنار حصار شهر مجاور رودخانه برپا داشتند .

۱۸ سپتامبر - ۲۲ محرم

پائین آوردن چادرها و حرکت از منزل هر روز تقریباً در ساعات معین یعنی در ساعت پنج یانه صورت میگرفت . فقط چادر شاه تا موقع حرکت او بر پا میماند وچون دوچادر مخصوص او بود بجای آن یکی که بر پا بود چادر دیگررا قبلاً حرکت میدادند و همیشه پیش از آنکه شاه وارد منزل نو شود آنرا برپا داشته بودند .

جلگه هرچه پیشتر میرفتیم وسیعتر میشد تا آنجا که کوههای اطراف مخصوصاً سلسلهٔ غربی کم کم از نظر محو میگردید ، پیش چشم ما درجهت جنوب قلهٔ سهند در آن طرف تبریز نمودار گردید و از دور بخوبی میشد آنرا تمیز داد .

هیئتهائی از سواران مرکب از رؤسا و اتباعشان دسته دسته باستقبال اعلیحضرت میآمدند و گاه گاه که بما بر میخوردند نزدیك شدن پای تخت آذربایجان را بما مژده میدادند .

در میان این مستقبلین همسفر من پسر ارشد ولیعهد را بمن نشان داد که جوانی پریده رنگ بود و لباس سرتیپی در برداشت .

بعد از اندکی پلی کج و معوج رسیدیم که شانزده چشمه داشت ولی آنرا خوب حفظ کرده بودند بلکه بمناسبت ورود شاه تعمیرات تازه‌ای نیز در آن شده بود . این پل بر روی آجی چای که از کنار شهر میگذرد بسته شده لیکن آب نهر در اینموقع

بقدری کم بود که اسبها واسترها حتی بی آنکه ترشوند از آن گذشتند .

ورود ما بتبریز مصادف شد بایك اردوگدا که جلو ایشان را نمیشد گرفت مگر بزور چماق شاطر ها . در واقع از معجزات بود که با این کوچه های تنگ پر پیچ و خم کسی زیر کالسکه‌ها نرفت زیرا که تنگی کوچه وخمهای شدید آنها در هرقدم کالسکه ها را بتوقف مجبور میساخت.

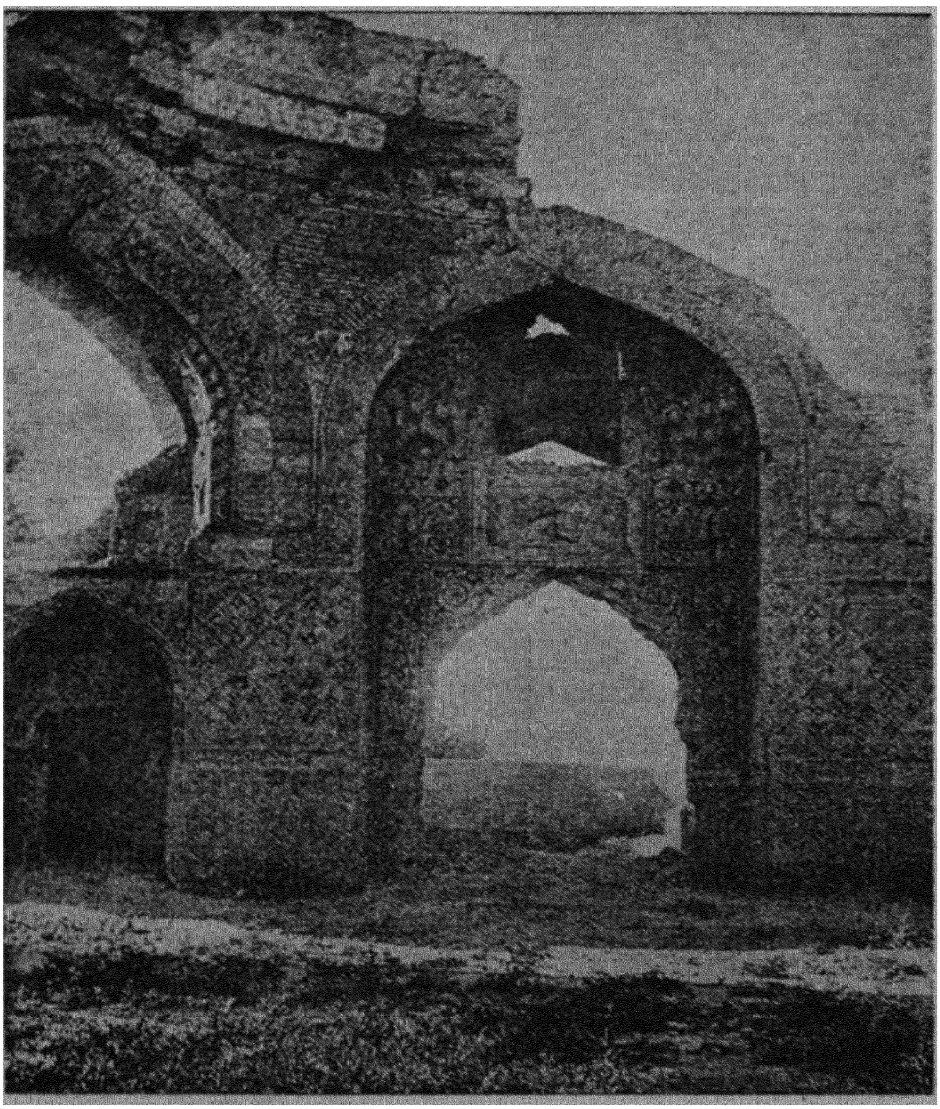

خرابه های مسجد کبود تبریز

اگر در بیرون شهرهای بزرگ ما باز شدن منجلابها و فاضل آبهای شهر بعلت عفونت هوای اطراف را کریه و غیرقابل استشمام مینماید در اینجا بساط فقر و مسکنت که بزرگترین و پلید ترین زخمهای پیکر جامعهٔ انسانی است بوسعت تمام گسترده است

خوشبختانه در رسیدن بدارالحکومه از دیدن این منظرهٔ حزن‌آور نجات یافتیم

۱۹ سپتامبر - ۲۴ محرم

تبریز شهر وسیعی است که ۱۵۰۰۰۰ نفر جمعیت دارد ولی بروایات مردم سابقاً خیلی بیشتر از این سکنه داشته . بمن گفتند که برای پیمودن وسعت تبریز از یك طرف بطرف دیگر پیاده سه ساعت وقت لازم است و اگر فاصلهٔ اقل بین دو طرف آنرا بگیرند کمتر از دوساعت طی آن ممکن نیست .

اگر پیچ و خم کوچه‌ها و وسعت باغهای شهر را در نظر بیاوریم این نکته چندان بعید نیست .من این مطلب را بحقیقت مقرون تر از عدهٔ جمعیت تبریز میدانم زیرا که تحقیق این امر بخوبی ممکن است درصورتیکه چون تاکنون هیچگونه سرشماری صحیحی از شهر بعمل نیامده عدهٔ جمعیتی را که برای تبریز معین میکنند نمیتوان یقینی دانست .

تبریز مرکز مهمترین ایالات ایران است و بهمین علت ادارهٔ آنرا بولیعهد مملکت میسپارند وولیعهد تا وقتیکه بکرسی سلطنت بنشیند حکمران آنجاست .غیر ازاین تبریز اهمیت دیگری دارد وآن وقوع آنست درمحل تقاطع راههائی که متوجه روسیه وعثمانی‌اند قوافلی که از ایران از طریق قفقازیه تا بندر طرابوزان و بحر سیاه باروپا میروند و ایران را با این قطعه مرتبط میسازند ازآن میگذرند .

بدبختانه زلزله‌های متوالی تقریباً تمام ابنیهٔ قدیمی را منهدم ساخته و در شهر و در خارج آن در هرگوشه و کنار خرابه‌های زیاد دیده میشود بعضی در روی زمین و بعضی دیگر مدفون و مخفی در زیر خاك .

قابل ملاحظه‌ترین این ابنیه مسجد کبود است که امروز درحقیقت دیگرچیزی ازآن بر جا نمانده وگنبد وسقفهای آن‌هم برزمین فرو ریخته ، فقط چند دیوار از آن برپاست که تا حدی از دورهٔ آبادی و عظمت آن حکایت میکند .

قسمتی از آن که بهتر از همه محفوظ مانده سر در ورودی آن است . این قسمت که مرتفع و بالای آن بشکل قوسی بیضوی است دارای حاشیه‌ایست مارپیچی ازکاشیهای کبود بسیار خوش رنگ اما جزء اعظم نقوش و کتیبه‌ها از میان رفته است .

علت اینکه این مسجد را کبود میگویند آجرهای مینائی است که زمینهٔ آنها کبود است و روی آنها نقوشی برنگهای مختلف دیده میشود و شکسته‌های آنها در اطراف بنا فراوان است .

دیگر از بناهای قدیمی تبریز ارگ آن است که بنائی عظیم و مستحکم است،این بناچنان محکم بوده که تاکنون بخوبی پایدار مانده و با وجود سوسمارهائی که ازدیوارهای آن بالا میروند باز صورت بالنسبه آبادی دارد .

با اینکه شهر تبریز بمناسبت مقدم اعلیحضرت آن جوش و خروشی را که شایسته است ندارد باز در تجلیل ورود واقامهٔ مراسم تشریفاتی بحکم اجبار شرکت نموده است

بازارها پرازجمعیت است لیکن هیچ وضع فوق‌العاده‌ای در آن مشهود نیست .این بازاراز جهت منظره وامتعهٔ فروشی با سایر بازارها که تاکنون دیده‌ایم چندان فرقی ندارد غیر از اینکه از آنها بزرگتر و وسیعتر است و اقوام مختلف زیاد در آنجا نیست ، غلبه با فارسها وترکهاست و کرد درمیان ایشان نمایان است مثل بربرهای شمال افریقا درمیان عرب و آلبانی در میان یونانیها و اسلاوها .

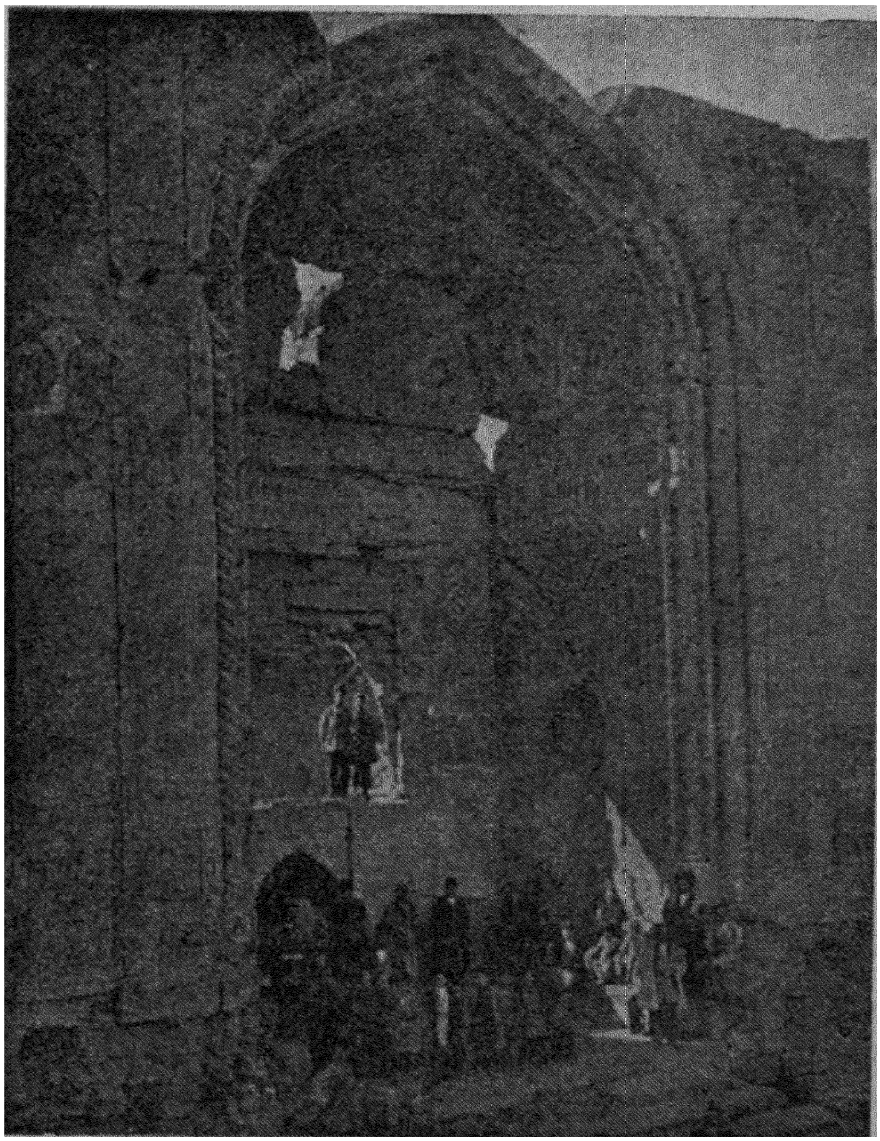

سردر مسجد کبود تبریز

چون ش. و روزدر راه و برسر سفره تا سرحد دائماً با همراهان متعدد شاه محشور بودم کم کم من هم جزء ایشان شده بودم و با اسامی ایرانی انس گرفته بودم . کمتر کسی

از این جماعت بود که برای استشارهٔ طبی یا رفع کسالت یا درد مختصری پیش نیامده باشد . کسانی که فرانسه میدانند و چند نفر از ایشان هم آنرا بخوبی تکلم میکنند زودتر با من آشنا شده‌اند و آنها هم که این زبان را نمیدانند با یك نفر زبان دان بعنوان مترجم بعداز ایشان بمن مراجعه کرده‌اند ،اولین مریضی که بمن مراجعه کرد مدیخان بود که همان شب حرکت از پاریس بمن رجوع نمود،مهدیخان از امیر زادگان جوان افغانی است که بدربار ایران پناهنده شده .

در (باد) موقعیکه همه در قصر جمع بودیم چند نفرمرا پیش خود خواندند یکی امین‌الدوله وزیرپست که اگر چه بسیار کم حرف میزند لیکن مردبا محبتی است ،دیگر



امین السلطان و امین خلوت

جهانگیرخان وزیر صنایع که گرم تر است ، سومی صدیق‌السلطنه پیشخدمت باشی .

حوادث دیگری در طی راه مرا با بعضی دیگراز همراهان اعلیحضرت مرتبط ساخت مثل مجدالدوله داماد و ناظرشاه که چهره‌ای تیره‌رنگ و چشمانی سیاه و گیرا دارد و امین خلوت منشی مخصوص که تنها ایرانی کبودچشمی است که من دیده‌ام وچندتن از پیشخدمتها مثل میرزا عبدالله‌خان که دو خواهر او از زنان شاهند و با محمد میرزا کاشف برادر زن خود که سالها در سفارت ایران در پاریس منشی بود همراه است و کاشف چنین‌مینماید که از مفارقت پاریس چندان راضی نیست برعکس میرزا عبدالله‌خان که از بر گرداندن او بوطن مسروراست ، و ادیب‌الملك برادرزادهٔ اعتمادالسلطنه و معاون‌الملك (؟) که در راه آهن روسیه غالباً همسفر من بود و نایب ناظر برادر کوچك مجدالدوله که مردی است

ناب طبع و قابل معاشرت.

از موقعیکه بایران رسیده‌ایم این جماعت را هر روز بر سر سفرهٔ نهار شاه‌جمع می بینیم، بعضیها بکار خدمات محولهٔ بخود مشغولند و بعضی دیگر برای اظهار خدمت و تملق.



میرزا عبدالله خان

از همکار خود آقای فخرالاًطباطبیب مخصوص شاه نیز باید اسم ببرم. این مرد قیافهٔ خاصی داشت که در پاریس تا حدی انگشت نما محسوب میشد باین معنی که چشمهاش قوی و قامتش بلند و صورتش سرخ فام و چشمانش زیاد تر از اندازه گشاده بود وقتیکه با عزیزالسلطان که کوتاه بود و لکه های سرخ بر صورت داشت راه میرفتند درست نقطهٔ مقابل هم بودند.

فخر الاًطبا زیاد پابند بآیات قرآنی و احکام حضرت رسول نیست زیرا که در سر سفره بمحض اینکه چشم امین‌السلطان را دور می بیند با چالاکی تمام گیلاسهای شراب و عرق را پی در پی بگلو فرومیریزد و از نهی شرع باکی ندارد. در اروپا مثل سایر همقطاران خود کلاهی از پوست برسرداشت و ردنگت وشلوار سیاه میپوشیداما از وقتیکه بایران برگشته عمامهٔ سفید بزرگی که قیطانی دور آن دوخته شده بر سر گذاشته و قبای سفید بلندی در بر کرده است بشکلی که چهرهٔ گلگون او بخوبی از آن میان نمایان است.

در باب عزیزالسلطان سوگلی شاه حرفهای بسیار زده‌اند، امری که مسلم است اینکه او فقط برادر زادهٔ امینه اقدس یکی از زنان بسیار محبوب شاه است.

این زن باکفایت که از کلفتی باین مقام بلند رسیده چون فرزند ندارد توانسته‌است با تردستی تمام برادر زادهٔ خود منیجك را که بعدها عزیزالسلطان لقب یافت و پسرمیرزا محمد خان از مردمان گمنام بیقدر است مقرب شاه کند. این مرد یعنی میرزا محمد خان تمام جهدش اینست که از سعادتی که بوضعی غیر مترقب نصیب پسرش شده است استفادهٔ کامل کند ونگذارد که ازاین نعمت بی نصیب شود.

امینه اقدس بشاه چنین فهمانده است که عزیز السلطان دعای بیوقتی شاه است و مصاحبت او اعلیحضرت را ازهرخطر وچشم زخمی حفظ میکند بهمین جهت است که شاه همانطور که از سایهٔ خود جدا نیست ازاو نیز جدائی نمیکند.

چه شاه باین طلسم جاندار معتقد باشد چه نباشد چیزی که درآن شکی نیست اینکه

اعلیحضرت چنان دربرابر این بچهٔ بیریخت تسلیم‌است که هرچه او بخواهد از او مضایقه ندارد و هرچه‌او بکند معفو است .

شخص دیگری که در اروپا نظر کنجکاوی عده‌ای را جلب کرده بود عزیز خان است . عزیز خان شخصی است بالا بلند و کشیده قامت وخوش صورت ،با چهره‌ای سفید مایل برنگ پریدگی و چون مو بر صورت او نیست با اینکه قریب بسی سال دارد همه او را بجای دختری جوان میگیرند .



عزیزخان خواجه سرا

درروسیه مکرر کسانی را دیدم که بهمان چشمی که بجنس لطیف نظرمیکنند باوچشم داشتند و عزیز خان از این بابت سخت در زحمت و خجلت می افتاد و این بآن علت بود که عده ای چنین تصور میکردند که عزیز خان زنی است که لباس مرد پوشیده درصورتی که او در حقیقت یکی‌از خواجه سرایان اندرون است که مالك اولیش امین السلطان اورا بشاه پیشکش کرده .

تنهازن واقعی که‌درجزء ملتزمین بود و اورا غالباً با عزیز خان که هم قد بودنداشتباه میکردند کنیز کی گرجی است که او را در استانبول خریده و درموقع‌اقامت شاه درآنجا باو.تقدیم کرده بودند . چون بیش از دوازده سال ندارد شاه با او مثل بچه‌ای معامله میکند.

در پاریس وقتیکه در تئاتر اوپرا نمایشی بافتخار اعلیحضرت دادند این کنیزك هم با لباس مردانه تحت نظر خواجه سرایش در جای مخصوصی طرف چپ جایگاه اختصاصی شاه جا گرفته بود .

این‌بود مختصری از احوال جماعت عجیب وغریبی که شاه ایران‌آنهارا دراروپاهمراه خود باین طرف آن طرف میکشاند.

بعد از عبور ازسرحد چند بار اتفاقاً با ولیعهد مواجه شدم ولی چون زبان فرانسه نمیدانند نتوانستم خود را باو معرفی کنم .

این شاهزاده سی و شش ساله است ولی ظاهراً پیرتر مینماید . اگر چه بعضی

۱۶۲۱۳

شباهتها با پدر خود دارد لیکن از جهات دیگر بهیچوجه باشاه قابل قیاس نیست . قدش کوتاه تر است مخصوصاً بخوش قامتی اونیست زیرا که ناصرالدین شاه راست‌می‌ایستد، شانه‌هایش راست و گردنش بلند است سر خود را راست نگاه میدارد در صورتی که مظفرالدین میرزا دارای گردنی کوتاه است و سر خودرا معمولاً بزیرمی‌اندازد و بهمین جهت خمیده مینماید .

گذشته ازاین‌چشمان بیمار پسر بهیچوجه بانظر تیز وسرکش پدر که غالباًملاطفت انگیز است هیچگونه شباهتی ندارد .

در صورتیکه در باب درجهٔ هوش و استعداد ولیعهد نظرها مختلف است در باب هوش تیز و استعداد فوق‌العادهٔ شاه کسی شك و شبهه ندارد .

روز بیستم سپتامبر مطابق ۲۵ محرم وقتیکه شاه از خواب برخاست خسته بود همینکه من بحضور رفتم دست خود را پیش‌آورد ، دیدم که نبض اوآرام و ضعیف‌میزند یعنی در هر ثانیه‌ای منتهی شصت و اشتها نیز ندارد .

فخرالاًطبا را ببالین شاه خواستند ، او با طمأنینهٔ مخصوص با قدمهای شمرده سر بپائین بحضورآمد و بزمین زانو زد و با دست چپ‌آرنج شاه را گرفت وبا دست راست بامتحان نبض پرداخت . دونفر دیگر که من تا این تاریخ آنها را ندیده یا زیاد ملتفت آنها نشده بود پیش آمدند و همین امتحان را کردند سپس عقب عقب در حالیکه دست بسینه و در حال تعظیم بودند بیرون رفتند بمن گفتند این دو نفر اطباء جدیدی هستند که از سرحد تا اینجا ملتزم رکاب شده‌اند ، آنوقت فهمیدیم که آنها را از همان موقع که میخواستند مرا در ولادی قفقاز از التزام رکاب شاه دور کنند برای خدمت احضار کرده بودند .

ازاین دو نفر یکی شیخ‌الاًطباست که اسمی با مسمی‌دارد و با اینکه ریش وموی خود را تازه رنگ بسته لیکن‌صورت پرچین اواز پیریش حکایت میکند وبهیئت کشیشی است ،دیگری میرزا زین‌العابدین است که بآن پیری نیست و محجوب‌تر مینماید .هر دو کلاهی بلند و نوك تیز بر سر و قبای سیاه گشاد بلندی در بر دارند که تا بند پای ایشان کشیده شده اما بر قبای شیخ‌الاًطبا که آستینهای گشادی با نوارهای زردوز دارد مانند صور آسمانی گلهای ستاره مانندی است و عجب اینست که این هیئت در نظرها چندان غرابت ندارد !

این سه نفر طبیب جدی مدتی با یکدیگر آهسته صحبت کردند و نتیجهٔ مشاورهٔ خود را بدون اینکه من بفهمم چه گفتند و چه تصمیمی گرفتند بعرض شاه رساندند وهمه ازحضور مرخص شدیم .

فردا صبح من مثل هر روز بسر خدمت خود رفتم و چون دیروز بعد از ظهر احضار نشده بودم پیش‌خودمیگفتم که چون کسالت شاه مختصر بوده و بهبود یافته دیگر

احتیاجی باحضار من نداشته‌اند ولی بعد معلوم شد که قضیه بر عکس است و شاه شب را بسیار بدگذرانده .

حالت بد او ظاهر است و تب دارد . باز عین همان مجلس مشاوره یا همان کمدی دیروز تکرار شد و بازهم من ندانستم‌چه تصمیمی گرفته شده است .

من با اعتمادالسلطنه بیرون‌آمدم ، وی بمن گفت که اطبای ایرانی معمولاً مرضی را با ادویهٔ مفرده معالجه میکنند و بدوا های فرنگی معتقد نیستند بهمین نظر رفته اند که دواهای لازم را ترتیب دهند . اعتمادالسلطنه بمن گفت که شاه مبتلی باسهال است و تا این وقت کسی حقیقت این مطلب را باطلاع من نرسانده بود .

با خود گفتم که شاید این بازی برای آنست که بی فایدگی وجود مرا پیش شاه ثابت کنند و حقانیت نظر خود را در باب خیالی که برای فرستادن من در ولادی قفقاز از راه باکو و بحرخزر بطهران و دور کردن من از پیش شاه داشتند ظاهر نمایند . اگر ترس احتیاجی که شاه ممکن بود بدواها و معالجات من پیدا کند در میان نبود یقیناً همین کار را هم میکردند .

من و اعتمادالسلطنه با هم بقونسلگری فرانسه درتبریز رفتیم وپطروف[۱] قونسول روس‌هم[۱] با ما آنجا بنهار دعوت داشت .

موسیو برنه ۲ قونسول ما باکمال گرمی از من پذیرائی کرد . در روز ورود بدیدن من‌آمد و ازمن خواهش نمود که پیش او منزل کنم . من اگر قونسولخانه ازمقر اقامت شاه یعنی محل خدمت من دور نبود ازجان و دل این دعوت را میپذیرفتم تاچند صباحی هم زیر بیرق فرانسه و در میان فرانسویان بسر برم .

بعد از ظهر چون مکرر شنیده بودم که فردا حرکت خواهیم کرد با اینکه کسی مرا نخواسته بود موقع شام شاه آنجا رفتم اما چون دیدم که شاه از اطاق خواب خود بیرون نیامد و هیچ پیشخدمتی را هم ندیدم که بوسیلهٔ او بحضور بروم بی آنکه شاه را ببینم برگشتم .

۲۲ سپتامبر - ۲۷ محرم

ساعت هشت صبح از تبریز حرکت کردیم و بباسمنج رسیدیم . اگر چه راه دراز نبود لیکن بعلت کسالت شاه در همانجا بار انداختیم . با وجود این ارتفاعی که ازآن‌بالا آمده بودیم زیاد بود باین معنی که از ۱۴۰۰ متر به ۱۷۰۰ متر رسیده بودیم . بهمین علت ارتفاع زیاد وآبهای خوب فراوان باسمنج یکی ازییلاقات مردم تبریز است و اکثر ایشان تابستان ها برای هوا خوری بآنجا میآیند و غالباً هم درآنجا عمارات ییلاقی دارند و یکی از آنها هم متعلق بپطرف قونسول روس است .

---

۱ - Pétrof ۱ - M. Bernay

بهمین‌علت سلامت هوای باسمنج شب پیش امین‌السلطان تصمیم گرفته بود که شاه را صبح با همراهان باینجا منتقل کند .

چادر ما را در محل مناسبی زده بودند و از چادر ولیعهد که پدر خود را مشایعت میکرد زیاد فاصله نداشت. با وجود این انتقال حالت شاه بهتر نشد بلکه تب و اسهال



مظفرالدین میرزا ولیعهد

شدت می‌یافت. سه نفر طبیب ایرانی شب و روز مواظب بودند و دواهائی‌را که خودتهیه میکردند خود بشاه میخوراندند .

۲۳ دسامبر - ۲۸ محرم

شب گذشته شاه گاهی بیخوابی کشیده و گاه در خواب پریشان سر کرده بود صبح هم‌نبض تا هشتاد میزد ، حالت عمومی رو ببدی میرفت و ضعف بمنتهی درجه رسیده بود. من تا این تاریخ نمیدانستم بشاه چه دوائی داده و چه غذائی باو خورانده اند .

بعد ازمدتها شاه بمن اقرار کرد که اسهال دارد و پرسید که آیا وسیله‌ای جهت قطع آن نیست ؟ گفتم مرض اعلیحضرت بهیچوجه نگرانی نداشته و درابتدا ممکن بود که با یك مسهل یا دوائی قی آورجلوی آنرا گرفت ولی حالا که باین درجه رسیده نظرمن اینست که یك قاشق محلول « سونیترات دوبیسموت » میل بفرمائید . شاه بیانات مرا باحالتی تفکرآمیز بفارسی تکرار کرد و دیگرچیزی نگفت و من بیرون آمدم .

همکاران من همینکه‌اسم مسهل را شنیدندهشتاد گرم روغن کرچك جهت شاه تجویز کردند ؛ خوشبختانه ما مدتهاست که اززمان حاجی با با دور شده‌ایم . اگرشاه دستور داده بود که امتحاناً بهریك ازوزرای خود همین مقدار روغن کرچك بخورانند ازایشان همان حالت مضحکی سرمیزد که از گذشتگان ایشان بعد ازخوردن حب کامل سرزده بود . شب‌وحشت افزایش یافت‌واسهال‌صورت خونی پیدا کرد وتب بالا رفت‌ونبض به۹۶رسید . اطرافیان بوحشت افتادند و اعتمادالسلطنه که جان شاه را درخطرمیدید داوطلب شد که دستورالعملهای مرا بشاه برساند .

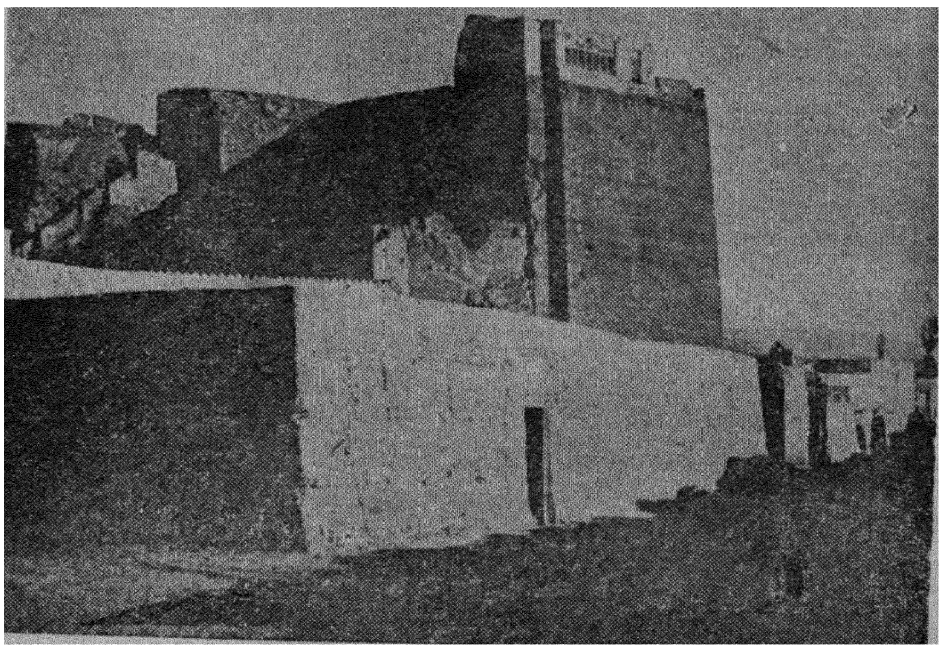

ارك علیشاه در تبریز

من باو گفتم که شاه را وادار کند که شالی از فلانل یا پشم بر کمر ببندد وبجای مشروبات سردی که باو میدهند و من ازآن اطلاع پیدا کرده بودم مقداری چای گرم مخلوط با کمی عرق یا کنیاك باو بدهند و اگر بدستور من عمل شد فوراً یك گرم سولفات دوکینین نیزباو خواهم داد .

بعد از این صحبت من بچادر امین‌السلطان رفتم ، تازه آنجا رسیده بودم که سه

طبیب همکارم وارد شدند و چون از اعتمادالسلطنه دستورهای مرا شنیده بودند و اسم کمرفلانل وچای مخلوط باعرق وسولفات دو کینین بگوش ایشان خورده بود مثل اینکه میخواهند ازوقوع مخاطره‌ای جلوگیری کنند آمده بودند که صدراعظم را بجلوگیری ازاجرای آنها وادارند و میگفتند خوردن سولفات‌دو کینین باصطلاح ایشان آتش معده را بالا میبرد و بالنتیجه درجهٔ عطش مریض را زیادتر میکند . درباب عرق و الکل هم از همین قبیل حرفها زدند چنانکه فخرالاً طبا با اطمینان تمامی میگفت که این دومشروب باعث بروزحصبه میشود و قیافهٔ او میفهماند که تا چه درجه باین بیان ایمان دارد .

امین‌السلطان بتوسط مترجم خود میرزا نظام این بیانات را باطلاع من رساند و عقیدهٔ مرا درآن باب پرسید .

گفتم بهیچوجه چنین نیست و سکوت من دراین مورد بعلت تحیری‌است که ازاین بیانات بمن دست داده ، اگرآقای فخرالاطبا واقعاً معتقدند که الکل تولید حصبه میکند پس‌چرابعد ازاین‌همه گیلاسهای کنیاك که من بایشان خورانده‌ام تاکنون‌حصبه نگرفته‌اند ،

امین‌السلطان درمقابل این شکایت همکاران وبیانات من دیگرنتوانست حال جدی خود را نگاه دارد و برای آنکه خندهٔ اورا کسی نبیند روی خود را برگرداند ولب خود را گازگرفت .

من کسی نیستم که بتوانم با این قبیل مردم بسازم ، اگر سر جنگ و ستیز دارند کاملاً برای مقابله حاضرم .

۲۴ سپتامبر - ۲۹ محرم

شاه که از اعتماد السلطنه کمربند فلانلی گرفته وبسته بود باصرار اطبای‌ایرانی آنرا باز کرد وچای‌مخلوط باعرق یا کنیاك‌راهم نخورد ولی اطرافیان دوای‌قاطعی‌دیگری جهت او تصویب کرده بودند که میل کرد وآن مقداری تربت بود . با این حال اثری از آن هم ظاهر نشد و امروز صبح برخلاف انتظار عموم ضعف‌حال شاه بقدری بود که نمیتوانست از جای خود برخیزد و همین کیفیت میفهماند که تربت هم اثری نبخشیده!

همکاران حقه‌باز من بی اثر ماندن تربت را بآن علت جلوه دادند که‌یك‌نفرفرنگی نجس نزدیك شاه بوده وحضوراو اثررا از تربت برده‌است .

ساعت ده همه با هم از چادرشاه بچادرصدر اعظم که ماراخواسته بودرفتیم‌مجلس مشاوره‌ای در آنجا برپا شد و این دفعه برخلاف سابق مراهم در مشاوره دخالت دادند

این بارهمکاران من چنان از خود تسلیم و رضائی نشان دادند که باعث سوء ظن من شد تاآنجا که دیگر هرچه را من باین مؤمنین پیشنهاد میکردم میپذیرفتند ومخالفت نمیکردند فقط خواهش کردند تا موقعیکه اثرتربت ظاهرشود اجازه دهند که مطبوخی ازهستهٔ آلوبالو و به باکاسنی وکمی تریاك درست کنند و بشاه بدهند .

تمام مقصود ایشان این بود که تامیتوانند ازمعالجات من جلوگیری کنند بامیدآنکه

ازتربت و دواهای ایشان اثری ظاهرشود و افتخارمعالجهٔ شاه و استفاده هائی که ازآن منظور است نصیب ایشان شود نه نصیب من .

چون من از طرفی اطمینان داشتم که بمعالجات من عمل نخواهد شد و ازطرفی دیگرمیدانستم که این معالجه آخرالدواء ایشان است ودرحقیقت آخرین تیرترکش خود را می‌اندازند چیزی نگفتم و اجازه دادم که مطبوخ خود را تهیه کنند .

همینکه نهارم را خوردم بعجله بچادرشاه رفتم و چون شاه ازآمدن من خبر یافت مرا فوراً بحضورخواست .

ضربان نبض که دیروز ۹٦ بود درساعت سه به صد رسیده بود و در حدود ساعت پنج ۱۲۸ بود و تب شدت تام داشت ، صورت بیحال و ضعف فوق‌العاده تمام اطرافیان شاه را دراضطراب انداخته بود . اطبای ایرانی با وجود ضربان شدید نبض و حالت خراب شاه باز پی بعلت اساسی مرض نمی‌بردند و عدد حقیقی ضربان نبض را که ۱۲۸ بود ازشاه پنهان میکردند وآنرا باو ۸۵ میگفتند و واضح بود که تا چه حد پریشان وازخود بیخودبودند .

همه دچار وحشت غریبی بودند وازیکدیگرمیپرسیدند چه خواهد شد . جمع کثیری براین عقیده بودند که شاه بحال احتضار افتاده بهمین جهت دویدند تاصدراعظم را خبر کنند و او نیز بعجله خود را ببالین شاه رساند . همینکه او وارد شد درست نمیدانم که ما همگی خود بیرون رفتیم یا با اشارهٔ وی او و شاه را تنها گذاشتیم .

بعد ازچند دقیقه که بچشم اطرافیان پریشان خاطرسالی آمد امین‌السلطان ازپوش سلطنتی بیرون‌دوید ودرحضورپیشخدمتان واطبای‌ایرانی و اعیان وصاحب منصبان‌روبمن کرد وبفارسی‌وبصدای‌بلند گفت که : « ارادهٔ سنیهٔ‌ملوکانه برآن قرارگرفته‌است که‌افتخار معالجهٔ شاه بمسؤلیت شما واگذاشته شود » و مترجم این جمله را برای من ترجمه کرد .

من گفتم که من از روزی که شغل طبابت شاه را برعهده گرفتم این مسؤلیت را قبول کرده‌ام وچون طبیبی فرانسوی هستم وظیفهٔ خود را غیر ازاین نیزتشخیص نداده‌ام .

امین‌السلطان مرا تنها پیش شاه برد و شاه که درحال کمال ضعف بود با صدای ضعیف وگرفته‌ای باصراحت تمام بمن التماس کرد که جلوی اسهال او را بگیرم وگفت که این مرض خیلی زیاد مرا ناتوان کرده است . من برای اطمینان او گفتم که اگر بمن اعتماد و بدستورهای من عمل کنید بسرعت شما را معالجه مینمایم . شاه پس ازسه روز تردید و معالجاتی که بهیچوجه مؤثر نیفتاده بود بالاٌخره تسلیم شد .

من برای آنکه معالجات بعدی خود را بشاه بقبولانم ابتدا حالت او را دقیقاً برای برای‌اوتشریح کردم و ابتدا باو گفتم که تبی شدید دارد و نبضش تا۱۳۰ میزند ،شاه که تااینوقت ازاین‌حقیقت بی‌اطلاع مانده بوٌد وآنرا نمیدانم‌بچه علت ازاومخفی داشته‌بودند

دچار وحشت عظیمی شد ومن خوشم آمد زیرا که این حالت اورا درقبول دستورهای من رامتر میساخت .

باو گفتم که اگر دوروز قبل سولفات دو کینین را که من تجویز کرده بودم ، باو داده بودند هیچوقت تب دست نمیداد . این حرف فوراً اثر کرد وشاه در دم از من سولفات دو کینین خواست . باو فهماندم که امشب با حال تب شدیدخوردن آن صلاح نیست ، فردا صبح که ازخواب برمیخیزد این دوا باو داده خواهد شد و او ازمن تشکر کرد .

چون دیدم دیگرشاه مطیع است من‌هم سعی کردم که با نمودن حقایق بیشتر اعتماد اورا جلب کنم بهمین نظر درحضور او شربتی از بیسموت که مقدارزیادی لودانوم باآن مخلوط کرده بودم تهیه نمودم وباو گفتم که این شربت برای قطع اسهال وخواب راحت شب است وهر نیمساعت بنیم ساعت باید یك قاشق ازآنرا خورد .

ساعت ده شربت تمام شده وشاه بخواب رفته بود ، من عین همان شربت را دوباره درست کردم وسپردم که تا صبح بیشتر ازدو یا سه قاشق از آنرا باو ندهید آن هم در صورتیکه‌مریض بیدار شود سپس بچادر خودبرگشتم .

۲۵ سپتامبر = ۲۹ محرم

صبح خیلی زود بچادر شاه رفتم ، دیدم از هیچکس سرو صدائی نیست و همه خوابیده‌اند شاه‌ساعت هشت بیدار شد وشب را براحت خوابیده بود فقط دو دفعه بیدار شده بود و باو از آن شربت دوم بهمان اندازه که گفته بودم داده بودند .

باید یك گرم سولفات‌دو کینین باوخوراند اما امین السلطان آنرازیاد میدانست و عقیده داشت که یا آنرا نصف کنم یا در دوسه نوبت باو بدهم ولی من اصرار کردم و باندازه‌ای که لازم بود سولفات دو کینین بشاه دادم و بیرون آمدیم و شاه تا ساعت یازده خوابید .

موقع ناهار برحسب معمول رسید ، شاه بدستور من دو تخم مرغ تازه و قدری جوجه خورد و این غذای سبك را باکمال اشتها تناول نمود وبخوبی هضم کرد.

شاه روز را بدون اسهال و تب گذراند ، چهره‌اش‌بحال عادی برگشت وقوای تحلیل رفتهٔ او کم کم برسرجای خودآمد بهمین جهت‌شب همهٔ اطرافیان‌رامسرورو بشاش دیدم ، یکی بمن بزبان چرب و نرم تهنیت میگفت و دیگری وعده های فریبنده میداد . شاه با گرمی تمام از من اظهار امتنان نمود و در تعریفم‌مبالغه کرد،امین السلطان‌وعده داد که بهترین اسبهای سر طویلهٔ خود را بمن ببخشد ؛ مجد الدوله هم‌وعدهٔ‌یك قالیچهٔ عالی داد وهرکس بقدر خود دادن هدیه‌ای را بعهده گرفتند حتی یکی‌از وزرا گفت که ما همه باید دست شما را ببوسیم .

این مدح و ثنا های خارج از اندازه و تعارفات شاعرانه و احساساتی که کم و بیش آثار صداقت از آنها ظاهر بود برای من‌تازگی نداشت زیرا که مکرر از این

حرفها شنیده و از این وعده هائی که هیچوقت صورت عمل بخودنگرفته‌است دیده بودم.

خوب است از شرح این جمله که خوب یابد همانست که هست بگذریم ویادی‌از آن‌نکنیم فقط چیزی از آن که قابل ملاحظه است دلالت آنست بر احوال جمعیتی که من خواه ناخواه باید در میان ایشان زندگی کنم و بخاطر داشتم‌باشم که‌دراین‌مملکت دائماً اوضاع واحوال بسهولت وبسرعت تغییر وتبدیل می یابد وبین‌تخت‌مقام‌باتختهٔ‌تابوت فاصلهٔ زیادی وجود ندارد .

۲۶ سپتامبر - ۳۰ محرم

حالت بهبود شاه همچنان برقرار است و من از ترس اینکه تب دوباره بر نگردد بار دیگر یك گرم سولفات دوکینین تجویز کردم .

شاه چون حالتش بهتر شده بود امر داد که اردو حرکت کند . ساعت ده صبح بعزم منزلی که تا آنجا فقط دوفرسنگ‌راه‌بود حرکت کردیم

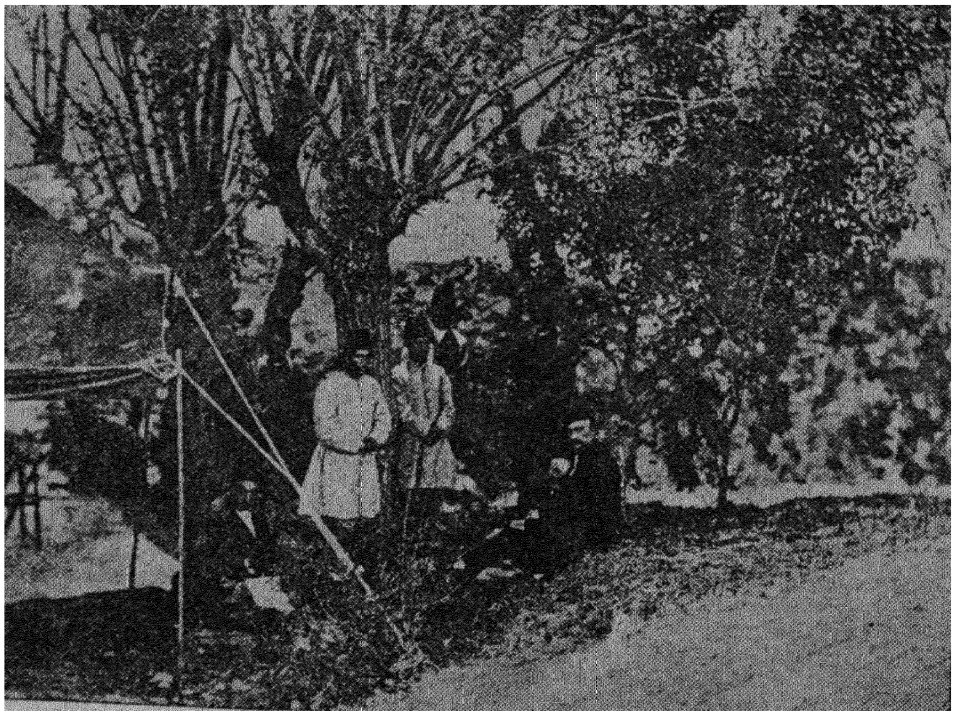

اعتمادالسلطنه برای‌شاه روزنامه های فرانسه را ترجمه میکند

دربین راه اعتمادالسلطنه بمن گفت که حالت شاه چنان سخت شده بود که‌ولیعهد محرمانه دست بکار بعضی احتیاطاتی زده بود تا اگر تخت سلطنت خالی ماند آنها را مجری دارد اما جای بسی خوشوقتی است که اتفاق سوئی رخ نداد والا در ایران شورشی بروز میکرد و ما چاره ای جز آنکه بروسیه برگردیم نداشتیم

اعتماد السلطنه برای اثبات مدعای خود میگفت که ولیعهد پسر ارشد شاه نیست بلکه پسر ارشد اوظل‌السلطان است که حالیه بر اصفهان حکومت میکند و ازتصرف تاج وتخت صرف نظر نکرده چون بعلت شاهزاده خانم نبودن مادرش قانوناً نمیتواند بسلطنت برسد لابد اگرمقتضی ایجاب کند بزور سپاه و اسلحه مدعی ولیعهد خواهد شد وآن‌وقت بعقیدهٔ اعتمادالسلطنه ما همگی درخطر خواهیم افتاد .

کیفیتی که من درگفتار اعتمادالسلطنه میدیدم یقین‌دارم که مخصوص باونبودبلکه از تظاهرات محبت آمیزی که پس از بهبود شاه از جانب غالب همراهان اونسبت بخود مشاهده کردم برمن مسلم شد که ترس از شورش درصورت مرگ اعلیحضرت غالب ایشانرا مشوش کرده بود چنانکه‌تبریکاتی که از طرف‌همین جمع بعد از بهبود شاه بمن که باعث آن‌بشمارمی‌آمدم متوجه شدواینکه ترس‌واضطراب همین طایفه درخصوص‌ازدست دادن مقام وجاه خود باردیگربامید و دلگرمی مبدل شده بود همین‌نکته‌را ثابت‌میکرد .

منزل بعدی ما سعادت آباد بود که ۱۸۰۰ متر ارتفاع دارد و سر زمین بلندیست خرم ومحصور بین کوهها . دامنه های اولی از جهت پیچ و خم و سنگهای رنگ برنگ شبیه بمناظری بود که سابقاً دیده بودیم ، قدری دور تر قله ای مستور ازبرف دیده میشد

از طرف مغرب طوفانی بر خاست لیکن از آن چند قطره بیشتر نصیب مانشد . حال این قبیل طوفانها همیشه همین است ، باران آنها برکوهستانها فرو میریزد وکمتر جلگه ها از آن بهره میبرند .

ساعت شش بعد ازظهر که شاه رادیدم‌دیگرنه‌تب‌داشت نه‌اسهال، خود او میگفت که معالجه شده‌است. من ازاو خواستم که‌بازپنج‌دسی گرم سولفات‌دو کینین بخورد تاکاملا" از بابت آینده مطمئن شویم ، شاه قبول کرد بشرط آنکه آنرا بصورت حب باو بدهم چه تاکنون آنرا بمیل خود بحال محلول میخورد . چون من درسفر همیشه ازاین قبیل حبها همراه دارم فوراً ازآنها باو دادم .

شاه چون عادت داشت که هردوائی را که میخورد ازدواخانهٔ مخصوص او باشد یا آنکه آنرا درحضرر او تهیه کنند ازمن پرسید که این حبها کارکجاست وبنظرمیرسید که ازحاضربودن‌آنها درجیب من درتعجب افتاده است .

باو گفتم که چون من‌زود زود دچارتب میشوم همیشه درممالك تب خیز ازراه‌احتیاط حبهای سولفات‌دو کینین‌راهمراه برمیدارم وناچارم که درسفر مخصوصاً ازآنها مقداری دردسترس داشته باشم ، این حبهارا کمی‌قبل‌ازحرکت بدستورمن درپاریس ساخته‌اند .

اعلیحضرت که ازتوضیحات من قانع شد اظهارمیل کرد که مقداری از همان حبها داشته باشد بهمین نظر بمن گفت که فوراً بوسیلهٔ تلگراف ساختن هزارعدد ازآنها را سفارش دهم . من البته هیچ نگفتم وازبیان اینکه هزارحب زیاداست وپیش ازآنکه احتیاج باستعمال آنها پیش‌آید خشك میشوند و اثرآنها ازمیان میرود خود داری نمودم زیرا

که این کار ازاعتمادی که شاه بمعالجات من پیدا کرده بود و من از آن خوشوقت بودم میکاست بهمین جهت گفتم که فوراً بپاریس تلگراف میکنم و شاه از وعدهٔ من بسیار مسرور شد و از شیرینی هائی که میرزا ابوالقاسم نایب درخانه برای او آورده بود مقداری بمن داد ٠

۲۷ سپتامبر - اول صفر

امشب باران رقیقی برروی چادرها بارید ، صدای ملایم ویك نواخت آن خواب را خوشتر میکرد و قله های اطرف را برف گرفت ٠ همین نم نم باران باعث شد که راه آب پاشی و گرد وغبار آن کم شود ٠

یك دستهٔ چند نفری سرباز که طرف راست ما ایستاده بودند نظر مرا جلب کرد زیرا که ایشان را گرداگرد سربازی که بزمین افتاده بود جمع دیدم ٠ ازکالسکه پیاده شدم و دیدم که آن سرباز بینوا درحال احتضار است ٠ معلوم شد که چهار روز است که ناخوش شده وبهمین حال بی‌دوا و طبیب بدنبال اردوآمده وباینجا که رسیده‌است بحال مرگ افتاده و هیچکس هم‌اوبفکر نبوده تاجان‌سپرده‌است. این امردرچنین مملکتی که همهٔ پیش‌آمد ها را نتیجهٔ قضا و قدرمیدانند عجیب نیست ٠

در موقعیکه من ناظرمرگ این بیچاره بودم دیدم که یکی ازکالسکه های‌سلطنتی با سه خانم از نزدیك ما گذشت . این سه خانم یکی همان کنیزك گرجی بود که در ایران لباس مردانهٔ فرنگستان خود را بلباس زنانه مبدل کرده بود ، دو خانم دیگر دو دختر جوانی بودند که خانواده های آنها برای تقرب و جلب منفعت ایشان رادرتبریز بشاه بخشیده بودند ٠

بعد از آنکه ازگردنه ای بارتفاع ۲۱۵۰ متر گذشتیم بسر زمینی بارتفاع ۱۸۰۰ متر رسیدیم و در آن نزدیکیها خرابهٔ قصری را دیدیم که عباس میرزا جد ناصرالدین شاه سرتیپ گاردان مأمور مخصوص ناپلئون را در آنجا پذیرفته بود ٠

نزدیك ظهر پس از طی چهار فرسخ باوجان رسیدیم ٠ در اینجا چند چشمه‌آب گرم است که نمونه ای از آنها را پیش من آوردند و چنین تصور میکردند که من بیك دیدن‌میتوانم تمام خواص آنها را مشخص نمایم٠

۲۸ سپتامبر = دوم صفر

عوارض طبیعی راه هرچند جلو تر میرفتیم بیشتر میشد، در چند متری تپهٔ بلندی بود شبیه بخرابه ٠ اگر چه غیر از چند تخته سنك پراکنده چیز دیگری پیدا نبود واز دیوار و غیره چیزی دیده نمیشد رفیق همسر من تصور میکرد که در این محل سابقاً ابنیهٔ یا لااقل حصاری بوده و میگفت که در کتابها چنین خوانده است که این نقطه از نقاط سر حدی محسوب میشده ٠

در طرف چپ جاده کاروانسرائی است که تصادفاً آباد و از دستبرد حوادث‌مصون

مانده است • همین حال آبادی مرا بر آن داشت که برای آلبوم خـود طرحی مدادی از آن بسازم تا نمونه ای از این بنا های عظیم که همه شبیه اند داشته باشم. از کتیبهٔ سردر آن چنین بر می آید که از بناهای عهد صفوی و بانی آن حاجی محمدحسین گیلانی است.

ساعت یازده بتیکمه داش که در ۲۰۰۰ متری است رسیدیم و قرار شد که در آنجا برای صرف نهار توقف کنیم زیرا که شاه ازوقتیکه نا خوش شده بوددیگر درحین راه رفتن غذا نمیخورد •

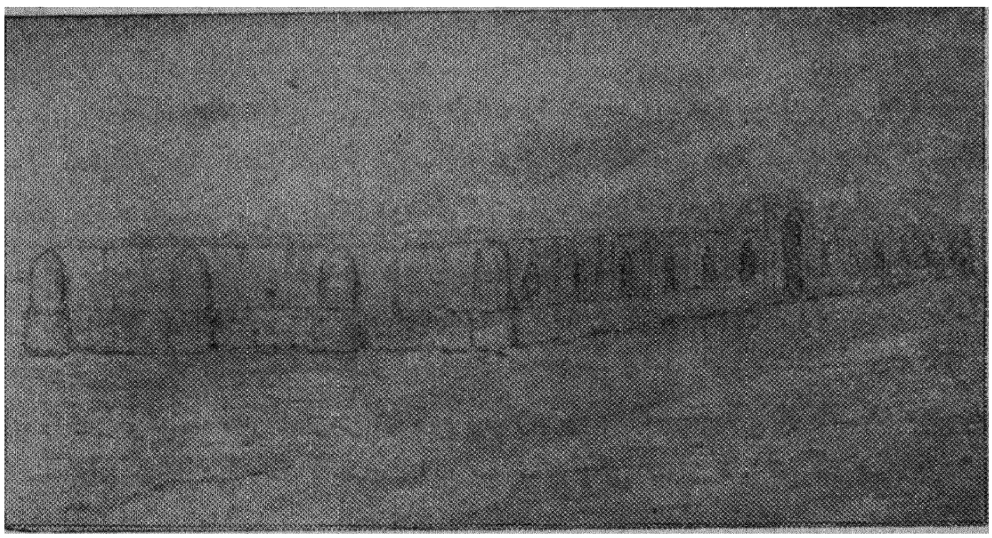

کاروانسرای تیکمداش

غذای شاه و آداب صرف آن خالی از غرابتی نیست • غـذا های مختلف را همچنانکه پیش ماممعول‌است یکی بعد از دیگری نمی آورند بلـکه همه را یك جا بتوسط آنقدرفراشی که برای آوردن آنها لازم باشد یکجا حاضر میکنند باین شکل که فراش‌ها که بر سر هر کدام مجموعهٔ گرد بزرگی است و قلمکاری خوشرنك بـا منگوله های رنگارنگ بر آن انداخته اند دنبال هم غذا ها راپیش می آورند ومجدالدوله ناظر باشی شاه همیشه پیشاپیش ایشان است •

همینکه فراشها بحضور شاه رسیدند همهٔ مجموعه‌ها را برزمین میگذارندوقلمکارها و سرپوش ها را از روی ظروف برمیدارند وبامجموعه های خالی وقلمکار ها بیرون میروند ، آقادائی که گاهی میرزا ابوالقاسم نیز باو همراه است ظروف غذائی را که شاه میخواهد نزدیك او میبرد و شاه که مثل همهٔ ایرانیان چهار زانو مقابل سفـره ای چرمی که سفرهٔ پارچهٔ ملونی روی آن می اندازند می نشیند با دست یعنی بی قاشق وچنگال ازآن ظروف غذای خود را برمیدارد ومیل میکند اما کباب از این قاعده مستثنی است باین مُعنی که آنرا بمحض اینکه حاضرشد صرف میکنند .

با اینکه بریلا ساوران ۱ میگوید که آشپزی را می‌آموزند ولی کباب پزی برای هر کس طبیعی است باز تهیهٔ این نوع کبابهای مخصوص مهارت لازم دارد و کبابی شاه را نباید ازجنس آشپزهای معمولی دانست .

بعدازآنکه شاه غذای خود را خورد همان‌فراشها مجموعه هارا می‌آورند وسفره را برمیچینند تا دیگران بترتیب سلسلهٔ مراتب ازباقیمانده غذای‌خود را بخورند امامعلوم است که با این ترتیب بنوکرهای زیردست جزمقداری برنج خشك واستخوان بی گوشت چیزی نمیرسد .

هرقدر عدد غذا خور ها بیشترشود بازنوع غذا معمولاً همان است فقط مقدار آن مخصوصا پلو را بیشتر می کنند و با ترتیبی که وضع در خانهٔ شاهنشاه دارد می توان دریافت که تاچه اندازه میتوان بر مقدارغذا ها افزود وفوج فراشان را زیادتر کرد .

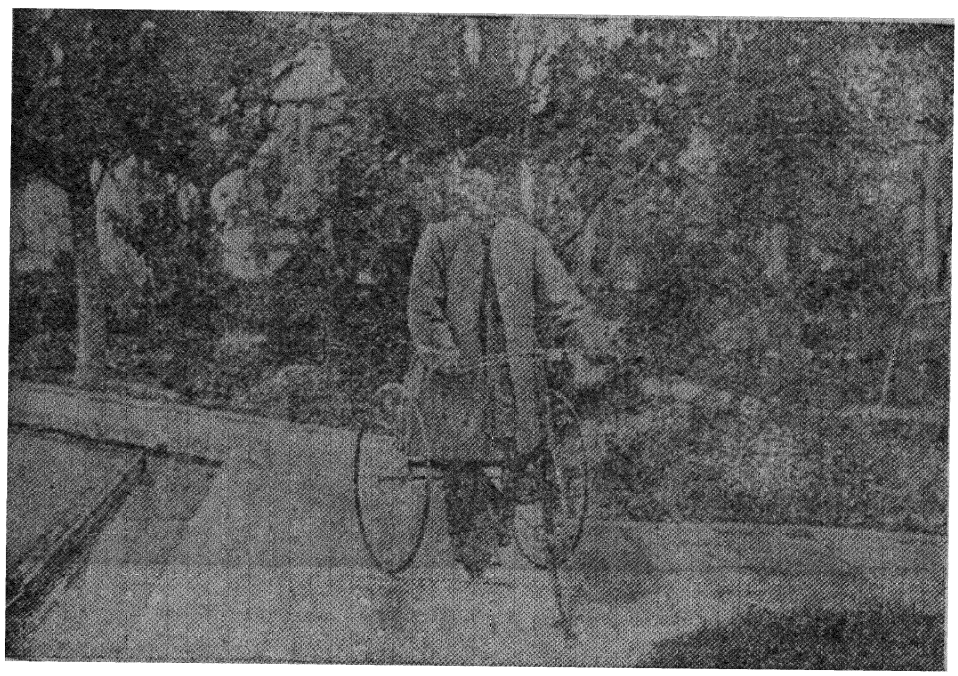

مجدالدوله باسه چرخه

این نکته را نیز بگوئیم که شاه همیشه تنها غذا میخورد و عادت مملکتی بر این جاری است .

اردو را کنار رودخانهٔ کم عمقی که تهآن آب باریکی است بر روی سرزمین بلندی که یك گوشهٔ آن مزرع است زده‌اند وافق نیلگونی ازبالای کوهها چشم‌انداز ما را محدود مینماید .

۲۹ سپتامبر - سوم صفر

دوسلسله کوهی که یکی درسمت راست دیگری درطرف چپ است همهٔ جا با ما

---

۱ — Brillat—Savarin

همراهند با این تفاوت که هرقدر پیشتر میرویم ازیکدیگر دورتر میشوند و دره وسعت پیدا میکند لیکن منظرهٔ راه همیشه یکی است و عین همان تپه ها و دره ها تکرار می شود .

درقراچمن پائین یکی ازهمین دره ها بارتفاع ۱۶۵۰ متر دربستررودخانهٔعریضی که دراین‌موقع فقط دو نهر کوچك درآن جاری‌بود چادر زدیم .

همراهان ما مثل‌اینست که برای تب کردن ازهیچ کاری باك‌ندارند چنانکه‌دیروز نوبت امیرنظام" بود .



کارکنان آبدار خانه

امیر نظام پیرمردی است بسیار زیرک وباتجربه وعاقل وکاردیده بهمین علت نزد ولیعهد مقامی ممتاز دارد و سابقاً درپاریس وزیرمختار ایران بود . وقتی که‌من حالت تب اورا باو گفتم و نامناسب بودن محل اردو را باو نمودم و ازامورشگفتی که از پاریس تا اینجادیده‌ام با اوصحبت کردم بمن گفت ازاین جملهٔ مختصر نباید زیاد تعجب کنیدانشاءالله وقتی که زیادتر در این مملکت ماندید عجایب بیشتری خواهید دید.

امروز نوبت تب کردن بمحمود خان وزیر مختار ایران درپترسبورگ که تازه بما ملحق شده رسیده است . این شخص که خود را در خزی و شال گردنی پیچیده بود بحال لرز پیش من آمد . البته با بی احتیاطی معمولی که در انتخاب محل چادر زدن بکار میرود باز هم از این مرضی برای من خواهد رسید زیرا باین عنوان که چادر ها باید نزدیک بآب باشد همیشه‌آنها را در جا های پست حتی مثل اردوی امروزی در ته

رودخانه میزنند و ملتفت رعایت هیچ احتیاط دیگر نیستند.

اردوی مسلمانی اگر کنار آب نباشد اردوی مسلمانی حساب نمیشود مثلاً درموقعی که وضع زمین یا بزرگی چادر شاه اجازه ندهد که آنرا در کنار آبی بزنند فراشها مجرای آبرا بر میگردانند تا از زیر چادر شاهانه بگذرد و دیگران هم همین کار را تقلید میکنند حتی بیك آب باریکی نیز قانع میشوند .

اگر پیغمبر اسلام بپیروان خود در بهشت آب روان و درخت و سایه وعده داده بیشتر بکسانی بوده است که در دنیا از این نعم محروم بوده اند . در این سر زمین خشك و آب و هوای سوزان دسترسی بآب خنك و هوای فرح انگیز در حکم وصول ببهشت است ، از این گذشته آب برای مسلمین جهت طهارت و وضو از واجبات است.

اما این تطهیر و وضو در حقیقت باید گفت که برای اکثر مردم مطابق قوانین حفظ صحت که نیست سهل است جنبهٔ پاکیزگی نیز ندارد زیرا که من غالب مردم رادیده‌ام که دست خود را تر میکنند و بصورت و ساعد و پا میکشند و اگرچه شاید برطبق حکم شریعت عمل مینمایند لیکن با این عمل هیچ کثافت و چرکی را از میان نمی برند .

بعضی دیگر که شاید مقدس‌ترند لباسهای خودرا کاملاً بیرون می آورند و درآب کمی میروند ومقداری ازآن برسر میریزند وبدن‌خود را تر میکنند و بی‌آنکه چرکهای بدن را ازاله وخودرا پاك یا خشك نمایند دوباره همان لباسهای چرکینی را که اگر آبی دیده است همان‌آب باران بوده میپوشند .

بعضی دیگرهم از همان آبی که کنار آن قضای حاجت میکنند مینوشند.

وقتی من با بعضی ازاین بابت‌ها صحبت میکنم میگویند کسانی که باین‌شکلها عمل مینمایند اشخاصی هستند که بباطن احکام شریعت‌پی نبرده تنها بظاهرآن می‌چسبند اما افسوس که عدهٔ این مسلمین ظاهربین خیلی زیاد است و طرز تطهیر و وضوی ایشان بشکلی که گفتیم‌پاره‌ای ازاوقات مخصوصاً در ایام شیوع امراض مسری عواقب وخیم دربر دارد.

مسلمینی که قبل‌از ادای هرنماز خودرا شرعاً بساختن وضو مکلف میدانند هرآب جاری‌را نیز برای‌آشامیدن صالح میدانند بهمین‌نظرآب نهرها را با وجود اینکه‌آلوده شده است می‌آشامند . آیا در مملکتی که آب تا این درجه قیمتی و کمیاب است بهتر نیست که مردم را بنیالودن آن چه جاری باشد چه غیرجاری مجبور کنند ؟

اما بدبختانه در این مملکت هر وقت که بین حفظ صحت و امری مذهبی معارضه پیش‌آید همیشه غلبه با دین است .

پیش‌ازآنکه بمحل اردو برسیم شش ارابهٔ بزرگ‌دیدیم که آنها را ازتنه های‌چوب گردو پر کرده بودند. این چوبها را روسها از کردستان میخرند وازآنها درروسیه‌برای پوشش سقف تخته های نازك درست میکنند

سرشب طوفان شدیدی برخاست و با اینکه بارانی نیامد لبکن باد شدید بود وجای خوشوقتی بود که چادرهای ما را نبرد .

۳۰ سپتامبر - چهارم صفر

کوهی که طرف دست راست هست هرقدر جلوتر میرویم دور تر میشود تا آنجا که کمی بعد از نظر محوشد . زمین قدم بقدم دره های عمیقی دارد ومعمولاً درته عموم آنها نهر آبی جاری است .

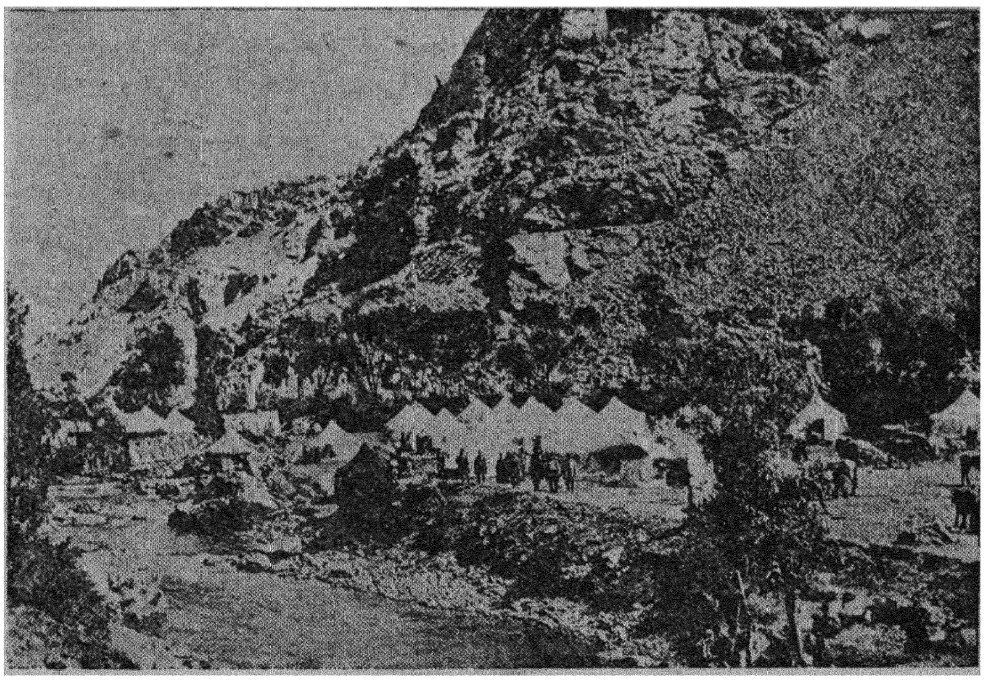

چادر سلطنتی در کنار رودخانه

چون آب فراوان است صحرا را همه جا زراعت کرده اند مخصوصاً در اطراف ترکمانچای این حال مشهودتر است . اردوی ما را درهمین نقطه درکنار نهری که این قریه بنام آن خوانده شده زده اند.

ترکمانچای قریهٔ کوچکی است که مثل همهٔ قرای این حدود خانه های کم ارتفاع وپشت بامها و حیاطهائی دارد که درختان باغها روی غالب آنها را گرفته . اگر معاهدهٔ سال ۱۸۲۸ (مطابق ۱۲٤٤ هجری) درآنجا بین ایران وروسیه بامضای عباس میرزا ولیعهد و ژنرال پاسکیویچ بسته نشده بود ترکمانچای این شهرت را حاصل نمیکرد . بموجب این معاهده علاوه بر ده کرور تومان خسارت ایران دوولایت ایروان و نخجوان که میتوان آندو را آلزاس و لورن ایران نامید از دست داد و رودخانهٔ ارس همچنان که حالیه نیز هست سرحد بین دولتین شد، تنها روسیه عباس میرزا را وارث تاج وتخت ایران شناخت و او نیز چنانکه میدانیم باین آرزو نرسید .

من درصدد برآمدم که منزلی را که این عهد نامه در آنجا بسته شده بود ببینم • خانه‌ای را بمن نشان دادند که بکلی خراب است فقط در ورودی وچند دیوار از آن باقیست ویکدرخت تبریزی در میان خرابه ها سر بفلك کشیده . این خانه امروز تعلق بمشهدی محمد نامی دارد ، چون یقین دارم که چندی بعد ازاین منزل تاریخی دیگر اثری برجا نخواهد ماند صورت آنرا با مداد طراحی کردم تا یادگاری از آن برجا بماند •

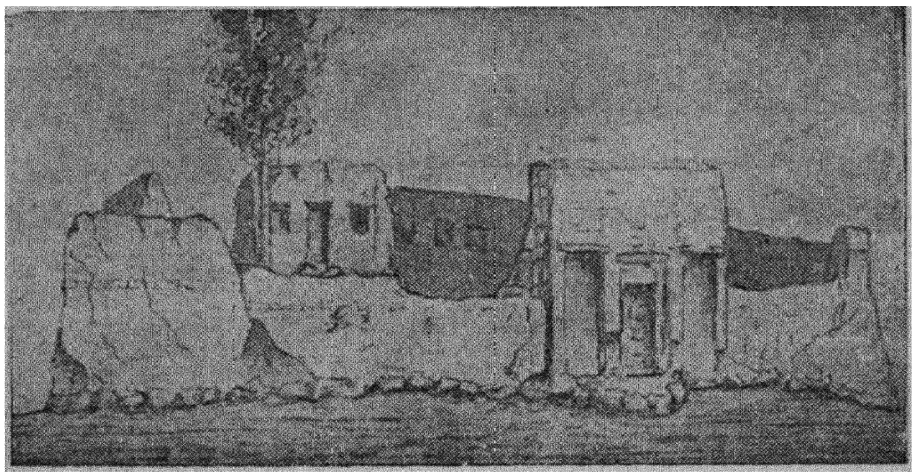

ترکمانچای ـ خانهٔ مشهدی‌محمد

اول اکتبر - پنجم صفر

امروز بعلت گرد وخاك غلیظ وبالا وپائین رفتن دائمی‌و کثرت دره یکی از روز های بد وخسته کنندهٔ مسافرت ما بود .

زنهائی که دیروز خرمنهای خود را درترکمانچای بباد میدادند باید از اینوضع خوشحال باشند .

طرز خرمن باددادن ایشان بسیارساده وابتدائی است باین‌معنی که گندمی‌را که بطرز ساده‌تر از آنچه در آکتای قفقازیه دیده بودیم درو کرده‌اند درسبدهائی میریزند وآنرا تاحدی که بتوانند بالا میبرند و آرام آرام بزمین میریزند بشکلی که دانه های سالم چون پرتر وسنگین‌ترند مستقیماً بزمین ریخته میشوند ولی دانه‌های پوسیده وکاه راباد بنسبت شدت بطرفی میبرد . دیروزچون هوا آرام وبی‌باد بود گندم خوب وبد وکاه همه با هم بزمین می‌افتاد، زنها غرغرمیکردند وبادرا بیاری می‌طلبیدند . امروز باددرخواست ایشانرا اجابت کرده لیکن بدبختانه چنان بشدت میوزد که هم ما را بعذاب انداخته وهم شدت آن گندم خوب وبد و کاه همه را میبرد .

کوههای طرف دست راست بتدریج بما نزدیك میشوند و درقریهٔ آونیك که مادر آنجا اردو زده‌ایم تقریباً بکوههای سمت چپ اتصال پیدا کرده‌اند .

امیر نظام بابت حق‌العلاج امروز شال بسیاراعلائی برای من فرستاده بود با نامهٔ

ملاطفت‌آمیزی و ازاینکه بقول خود بمحبت من شفا یافته بود تشکر کرده .

دوم اکتبر - ششم صفر

با اینکه دیروز ازنزدیك شدن کوهها درآونیك حدس‌میزدیم که کوهستان تمام و جلگه شروع شده است امروزدانستیم که چنین نیست . پس ازگذشتن ازدو دره وجلگهٔ وسیع همواری بمیانه رسیدیم که غریب‌گز آن شهرتی بخصوص داد . بعلت وجود همین حیوان غربا از توقف یا سکونت دراین قصبه احتراز دارند ، ما هم بهمین سبب ازآنجا رد شدیم ونیم فرسخ دورتر چادر زدیم .

ازقصبهٔ میانه که بیرون آمدیم با اسب وکالسکه ازرودخانه گذشتیم ، درطرف چپ مشغول تهیهٔ ساختن پل‌درازی بودند که البته چندان خوب نمیشدواستحکامی هم پیدا نمیکرد برای اینکار چندین کوره جهت ساختن آجر وآهك زده‌بودند . بمن گفتند که چون میانه ازآبادی سابق افتاده و مردم آن فقیرشده وتاب تحمل مخارج اینکاررا ندارند شاه این

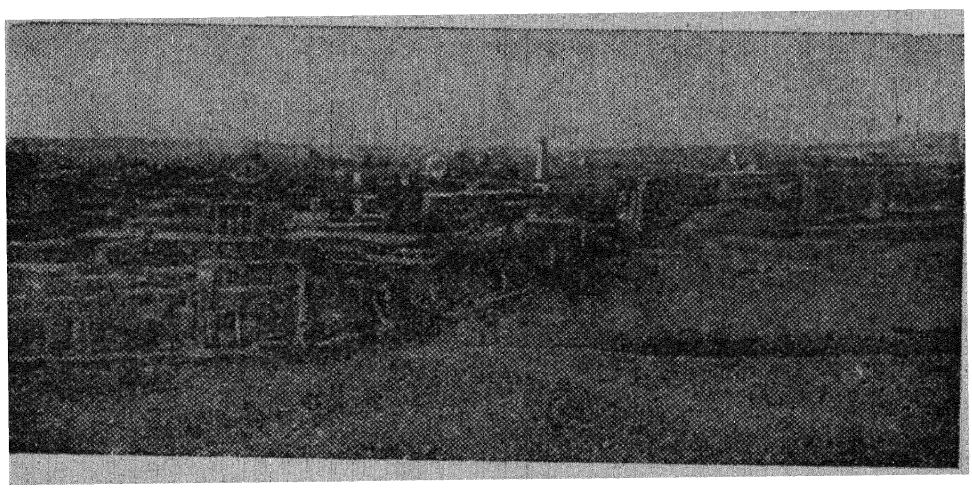

قصبهٔ میانه

مخارج را ازکیسهٔ خود میپردازد ، البته عبور شاه ازاین نواحی برای مردم متضمن منافعی است .

چادرهای ما را درآخر دشت پای کوه زده‌اند ، امیدواریم که این‌دوری ما را از شر غریب‌گزهای خطرناك محفوظ دارد .

سوم اکتبر - هفتم صفر

کوههائی که امروز ازدامنه‌های آن بالا میرویم حاشیهٔ سلسله جبالی است که آذربایجان را ازعراق عجم جدا میسازد .

بعد ازآنکه پیچی خوردیم یکعده چادردیدیم که درمحل اردوی شب‌گذشتهٔ ما بر پاست ، معلوم شد که آنها تعلق بولیعهد دارد وچون بآخر حوزهٔ حکومتی خود رسیده مصمم است که ازآنجا بتبریز برگردد .

پس از گذشتن ازچند سربالائی تند ازروی راهی که دردامنهٔ تپه های پر ازسنگ بزحمت درست کرده بودند در حدود ساعت نه بارفع قلل قافلانکوه بارتفاع ۱۴۰۰ متر رسیدیم و دربین راه پنج ارابهٔ دیگر دیدیم که تنه‌های چوب گردو بار داشتند و از سراژیری تندی پائین می‌آمدند واقعاً معجز بود که این تنه‌های سنگین بروی اسبها نمی‌افتادند لابد سنگینی وزن مانع افتادن آنها بود .

از روی این گردنه افق پشت سروسعت تمامی دارد ، درمیان قللی که بنظر میرسید قلهٔ سولان را که در طرف راست میانه است بمن نشان دادند که گوئی برصفحهٔ آسمان کبود نقش شده .

درجلوی ما صخره‌های خشك وعریان نمایان است ، ازاین محل سنگهای قرمزرنگی برای آسیا میکنند ، نمونه هائی از آنها را که بعضی خوبتر وبعضی بدتر تهیه شده بود بما نشان دادند .

دامنه های این طرف قافلانکو جزء عراق عجم است ، دراین ناحیه طرف دست‌چپ خرابه‌ای بود که ظاهراً سابقاً درآنجا قلعه‌ای قرار داشته . وقوع آن بسر بالای قله قلعهٔ کاتارو۱ را که ازمرتفعات کرساتس۲ دیده میشود بخاطر من آورد .

این قلعه جائی ساخته شده بود که بریك قسمت ازدرهٔ قزل‌اوزن و برپلی که ما باید کنون ازروی آن بگذریم تسلط داشته باشد .

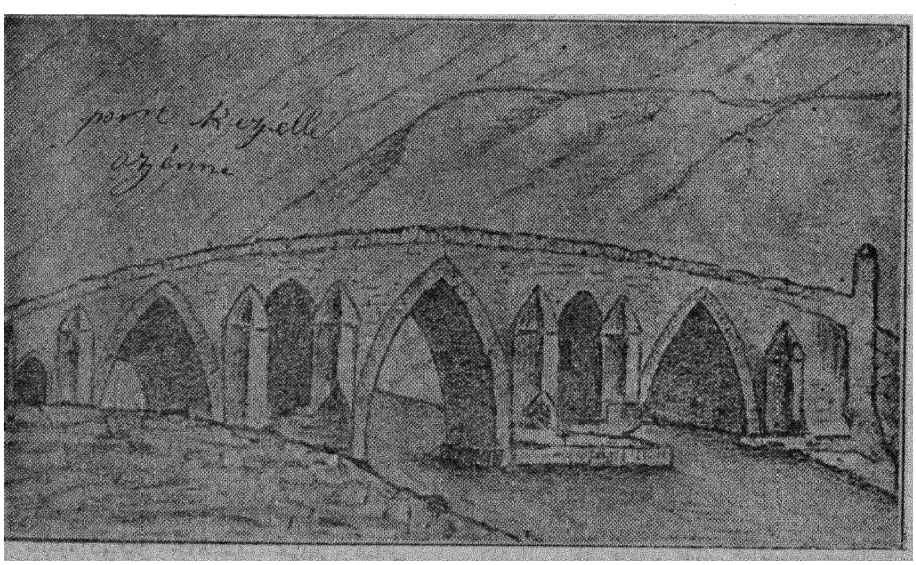

پل قزل اوزن

این قلعه را قلعه دختر میخوانند ودرباب آن حکایاتی بین مردم متداول است که شاید بعضی راست وبعضی دیگرافسانه باشد مثلاً بعضی میگویند که وجه تسمیهٔ این قلعه

۱ - Cattaro از قلاع دالماسی قدیم در کنار دریای آدریاتیك ۲ - Kersatz

بدختر آن است که شاهزاده خانمی در آنجا منزوی ومعتکف شده عبادت میکرده است.
برخی دیگر میگویند که پادشاهی دخترخود را که سربعصیان ونافرمانی برداشته بود در آنجا درزندان داشته بود .

قزل‌اوزن رودخانهٔ بزرگی است که پس ازاتصال بشاهرود بنام‌سفیدرود درمی‌آید وبهمین اسم بدریای مازندران میریزد .

اگرچه اسم آنرا گاهی سفید وگاهی قرمز گذاشته‌اند ولی دراین محل آب آن برنگ زرد اخرائی است شبیه بزمینهای کناردریا .

پلی که ازروی آن گذشتیم عجب‌اینستکه بسیارخوب مانده . این پل‌خرپشته مانند از آجرهای محکم ساخته شده وسه دهانهٔ مختلف‌العرض دارد ودهانهٔ وسطی بلندتراست وکتیبهٔ آن اینست : «درعهد شاه صفی بسال۱۰٤۲ هجری دردوسال تمام شد» .

همینکه بآنطرف پل‌آمدیم تپه‌هائی درجلوی ما ظاهر گردید که ازتپه‌های سابق نشیب آنها کم‌تر است و دردامنهٔ مقابل آن جمال‌آباد قراردارد .

بمنزل که رسیدیم شاه که دیده بود من مشغول طراحی پل هستم آلبوم مرا ازمن خواست و نقاشیهای آنرا بدقت نگاه کرد و مرا از اینکه نقاشی میدانستم تحسین نمود و گفت که اونیز از این هنر بهره دارد سپس مداد را ازمن گرفت و درزیر نقشی که من ازپل کشیده بودم بفرانسه همانطور که خود تلفظ میکرد نوشت : «پل قزل اوزن» .

جمال‌آباد قریه‌ایست درپای‌کاروانسرائی مخروبه که سابقاً قلعه بوده وکتیبهٔ سردر آن این مطلب را میرساند زیرا که این عبارت را متضمن است : « امیر دیوان شاه‌عباس ثانی جانب قلعهٔ جمال‌آباد بسال ۱۰٦۵ هجری۱۰۰۰ ».

چهارم اکتبر - هشتم صفر

پس‌از آنکه ازتپه‌های کم ارتفاع پائین آمدیم بدشت وسیع بی پایانی رسیدیم که هیچ نوع سبزه ودرختی نداشت ، بعد از بیش ازیکساعت طی طریق دره‌ای ظاهر شد بعد سرزمین مرتفعی که بلندیهای ساده‌ای درآن دیده میشد . چنین بنظرمی‌آمد که دراین‌سر زمین صاف تپه ها مصنوعاً ساخته شده یا زمین را بنسبتی معین و یك نواخت بالا آورده‌اند . اگرچه راه بهتر ازدوسه روزقبل بود لیکن کالسکه های ما وبادی که آنها را میراند گرد وغبار زیادی برما میریخت و زحمت زیاد داشت .

---

۱ - عین کتیبهٔ کاروانسرای جمال‌آباد اینست :

بعهد دولت شاهنشه جهان عباس — که هست ثانی عباس درعدالت وداد
بنا نهاد اغورلو امیر دیوانش — رباط جانب دشت دز جمال آباد
بنای دولت او باد تا ابد محکم — که کرد بهر شه این خانهٔ دعا آباد
چو یافت‌صورت اتمام این‌رباط زخیر — بسعی قدرت و بازوی بهترین استاد
باتفاق همان گشت فارضا تاریخ — « رباط جانب دشت دز جمال آباد »

« مترجم »

اردو را درسرچم کنار زنجان رود زدند ، این رود خانه که از شعب قزل اوزن استدراین تاریخ آبی ندارد وعرض بسترآن هم ازیك کیلومترمتجاوز نیست .

دراین نواحی چون ضخامت طبقهٔ خاك زیاد است هرنهر کوچکی میتواند بی‌زحمت بستری جهت خود بکند ، رودخانه هائی دراینجا دیده میشود که خاك ساحلی آنها از ۷ تا ۸متر ضخامت دارند و برای زراعت بسیار نافعند . با این حال علت اینکه این اراضی لم یزرع افتاده کمی زارع و کارگر است تا این زمین های مستعد را مورد استفاده قراردهند .

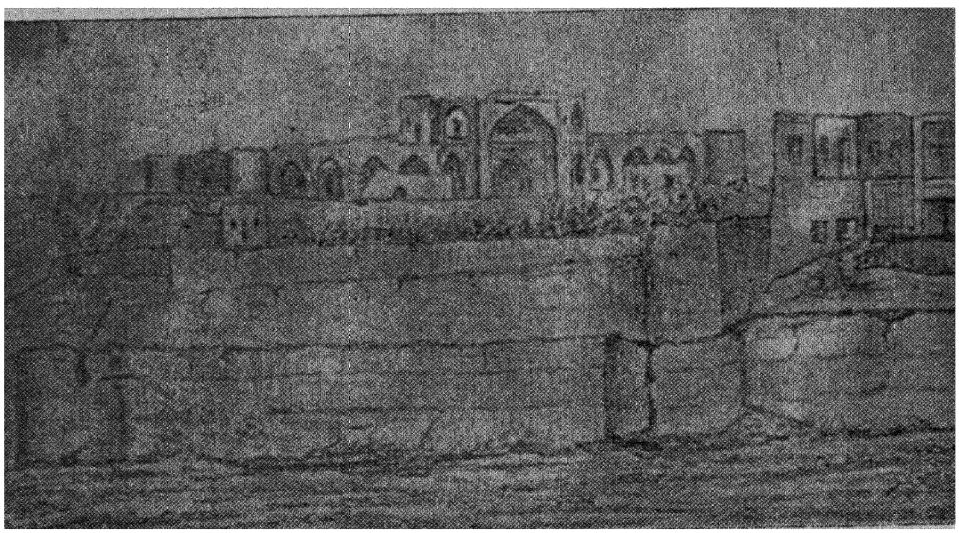

جمال آباد

در اینجا نیزآثار کاروانسرا خرابه‌ای دیده میشود ، این کاروانسرا ها که در ایران همه‌جا درکنار جاده ها وجود داشته وعموم عابرین‌را پناه میداده یکی‌ازافتخارات گذشتهٔ این‌مملکت است .

از کتیبهٔ این‌کاروانسرا معلوم میشود که آن را درعهد سلطان ابوسعید مغول وزیر او غیاث‌الدین محمد درسال ۷۳۳ هجری ساخته است .

اگر ازهریك ازعوام ابران اسم بانی هرکاروانسرائی را بپرسید جواب میدهد شاه عباس زیرا که پیش‌ایشان هرکار مفید وعظیمی ازشاه عباس‌است وافسانه‌ای میان ایشان شایع است که شاه عباس ۹۹۹ کاروانسرا ساخته .

راست است که شاه عباس بانظر بلندی‌که داشته همه جا راهها ساخته ورباطها و پلها بناکرده لیکن قبل‌از اونیز درایران نظایر این‌ابنیه بسیاربوده‌است ، ازاینکه شکل پلها ورباطها بیکدیگر شبیه است نباید چنین تصورکرد که تمام‌آنها از شاه عباس‌است چنانکه پل قزل اوزن ازنوادهٔ او شاه‌صفی و کاروانسرای جمال آباد کار امیر دیوان شاه عباس ثانی وکاروانسرای سرچم ازبناهای وزیرسلطان ابوسعید وازسه قرن قبل از

ازاوست. این شباهت خواهی نخواهی نتیجهٔ اتحاد احتیاج و محیط و آب و هوای مملکتی است که ازقرنها پیش چندان تفاوتی نیافته .

این کاروانسراها بعلت استحکام ووضع قلعه وبرجهای زاویه دار آنهـا کاملاً از تعرض مصون بوده اند و یك مدخل بیشتر نداشته که درعقب سردر بلندی که ازدیوار ها خیلی بلندتراست ساخته شده ودورا دور آن حجره هائی است که آنها را بالاخانه میگویند وهمین کلمه است که ما ازآن لغت بالکن ۱ را ساخته ایم .

در اطراف حیاط طویل انبار واطاقهای کوچکی است که این زمان بعلت خراب شدن بامهای سنگین ازخاك وسنك پرشده . وقتیکه انسان عدهٔ کثیرمردم و حیوانات ومال‌التجاره هائی که درحجرات واصطبل‌و انبارها میتوانند جابگیرند درنظر می‌آورد دچار تعجب میشود .

درجلوی سردر زاویه های بزرگی است بشکل طاقهائی بیضوی شکل که آنها را درداخل دیوار ساخته‌اند گاهی همسطح بازمین گاهی قدری بالاتر. این اطاق ها که

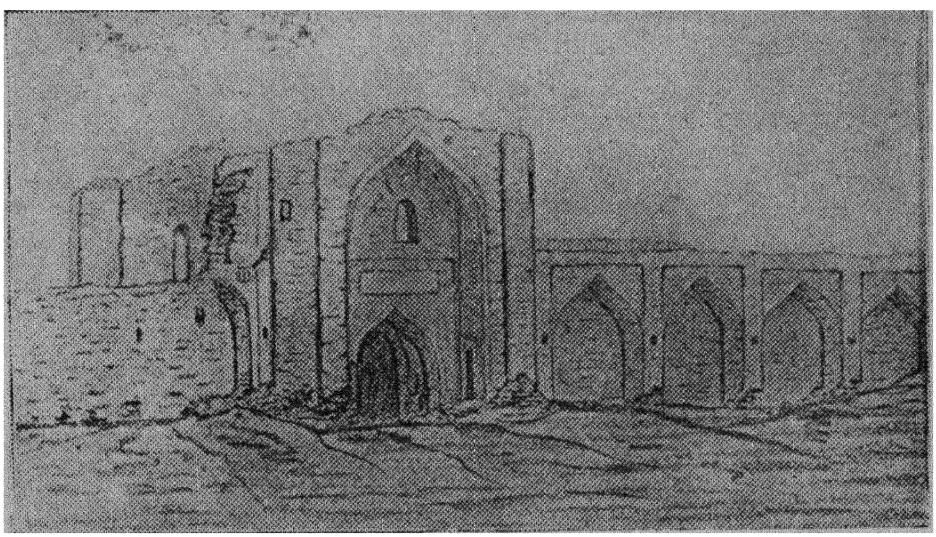

کاروانسرای سرچم

آنها را بانقش ونگار آراسته‌اند برای عابرین وکسانیکه وقت توقف ندارند پناهگاه های دلپذیر وبی‌خرجی است وبا اینکه ارتفاع آنها چندان نیست باززیاد مورداحتیاج عابرین قرار میگیرد و این نکته را ازسائیدگی کف آنها بخوبی میتوان دریافت .

۵ اکتبر - نهم صفر

راه ما درامتداد مجرای زنجـان رود است کهٔ هر دوطرف آن تقریباً بلا انقطاع درزیر درخت وزراعت پوشیده است .

---

۱ – Balcon ، ظاهراً بالکن کلمه‌ای ایتالیائی یاآلمانی‌است وابداًارتباطی باباالاخانه یا پالکانه (پنجرهٔ) فارسی ندارد (مترجم)

دردست راست وچپ ما مخصوصاً طرف دست چپ تپه‌های خاکی کم‌ارتفاعی که دیروز ازدورمجموعه آنهارا میدیدیم نمایان است وهیئت‌آنها شبیه بامواج دریائی‌است که شروع بتموج نموده باشد .

گرد وخاك که باد شمال غربی بشکل گردباد آنرا بر می‌انگیزد و چند روزی است که همچنان بزقرار است شدت دارد ، این باد که مقارن ساعت شش بعداز ظهر بمنتهای قدرت میرسد ودراین فصل عادی است ازجانب بحرخزر برمیخیزد .

چادرها را بهمین‌علت درته رودخانه که دراین ایام قسمت اعظم‌آن خشك‌است در محلی بنام آق مزار بارتفاع ۱۳۰۰ متر زده اند .

۶ اکتبر - دهم صفر

راه ما همچنان درامتداد درهٔ زنجان‌رود ودر کنار راست‌آن است و در مواقعی که ازبستر آن دورشویم باز راه همان امتداد را میگیرد .

زراعت پنبه دراین قسمتها مخصوصاً نقاطیکه‌آبیاری آن آسان است خالی‌ازاهمیت نیست . با اینکه فاصلهٔ بوته‌ها ازیکدیگرزیاد است و بعلت وسعت زمین دور نشاندن آنها اشکالی ندارد باز رشد آنها چندان زیاد نیست .

امروزهم مثل دیروز درهمان بسترتنگ زنجان رود درمیان آب ودرختان بید و تمشك و سنجد نزدیك بآبادی نیك‌پی چادرزدیم ، کاروانسرا ومنازل این‌آبادی ازبالای ساحلی که درپائین آن منزل کرده ایم بخوبی نمایان است .

اعتماد السلطنه که بعلت طول آشنائی چه درراه که دریك کالسکه سفرمیکردیم چه درمنازل که بایکدیگر همغذا بودیم متدرجاً بامن محرم شده بود و با من ازامور ایران وزمامداران آن آزادتر ازدیگران صحبت میکرد .

امروز بعداز شام درباب امتیازاتی که بخارجیان داده شده مخصوصاً امتیازبانك و مشروبات الکلی بامن مفصل گفتگو کرد .

اعطای امتیاز بانك و استخراج معادن بانگلیس ها یعنی ببانك رویتر ۱ برای زمامداران عالی مقام مملکتی و نزدیکان ایشان موجب جلب منافعی عظیم شده مثلاً دو نفر از آنها رشوه ای درحدود یك میلیون و بعضی دیگر رشوه های چند صدهزار فرانکی گرفته اند .

امتیاز مشروبات الکلی را بشخصی بنام فیلی پار ۲ که از شرکای بانکهای کوچهٔ لافیت ۳ در پاریس است داده اند ، اما فیلی‌پار بعلت آنکه بانکهای شریك او آن رونق اولی‌را ندارند نتوانسته است مثل رویتر رشوه های‌گزافی بدهد .

امری که اعتماد السلطنه را عصبانی کرده سهم کمی است که از این خوان یغما

۱- Reuter ۲- Phillipart ۳- rue Laffitte

باو رسیده زیرا که باو فقط ۵۰۰۰ فرانك داده اند در صورتیکه دیگران بعضی ۴۰۰۰۰ بعضی ۱۰۰۰۰۰ و یکی دو نفرهم ۲۵۰۰۰۰ فرانسك پول نقد بی غل وغش گرفته اند .

بانهایت خشم بمن میگفت که واقعاً مرا ریشخند کرده‌اند درصورتیکه من اول کسی هستم که با سرمایه داران داخل گفتگوشدم و بایشان فهماندم که اگر بتحصیل امتیازاتی در ایران اقدام کنند ملیون ها نفع میبرند و براثر همین مداخلهٔ من بود که باین کار تشویق شدند .

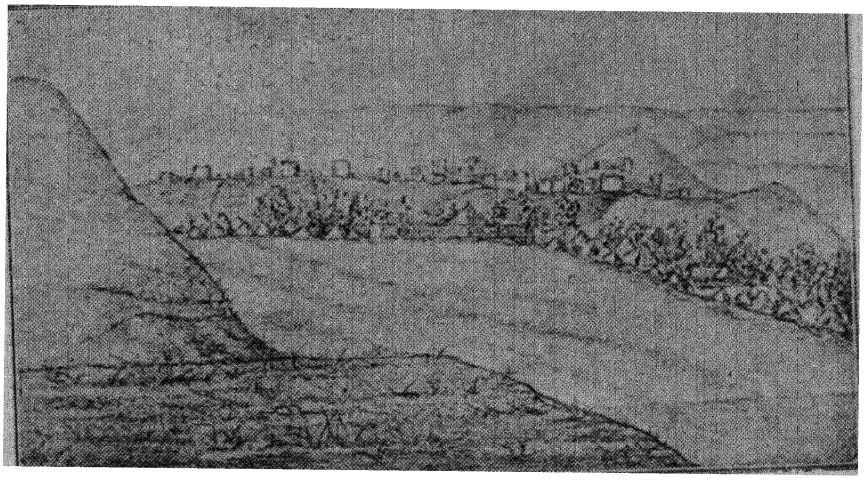

نیك پی

اگرچه فیلی‌پار سندی بدست خود باعتماد السلطنه سپرده است که درموقع انتشار اسهام شرکت معادل ۹۵۰۰۰ فرانك سهم باو واگذارد ولی او عقیده دارد که این کار سرگرفتنی نیست چه او بتجربه دریافته است که این قبیل امتیازات که هرسال چندعدد از آن نوع داده میشود هیچیك صورت عمل نمی‌یابد تنها نفع آن برشوه گیران میرسد و نصیب صاحبان سهام جزضرر وتخطئه چیزی دیگر نیست .

بعقیدهٔ اعتمادالسلطنه سر فیلی‌پار هم شیرهٔ خوبی مالیده شده و امتیاز دهندگان با کمال مهارت او را تاقیام قیامت خواهند دواند .

با تمام این‌احوال‌چون اعتمادالسلطنه هنوز مأیوس نبود نوشتهٔ فیلی پار را بمن نشان داد ومیخواست که آنرا ولو بضرر باشد بدیگری بفروشد و چون مرد ادیبی است لابد میخواهد بفحوای این مثل که : « سیلی نقد به از حلوای نسیه است » یا بگفتهٔ حضرت مسیح که میگوید : « یک بگیر بهتر از دو خواهی گرفت است » عمل کند .

تمام اضطراب اعتمادالسلطنه ازهمین بابت است که مبادا بپول موعود نرسد والا چیزی که غم آن درمیان نیست ایران ومصلحت آن است .

ازاین امتیازات گذشته یکنفرانگلیسی‌هم تقاضای امتیاز انحصاردخانیات را درلندن کرده‌است ولی‌هنوز گفتگوها بنتیجهٔ قطعی نرسیده.

۷ اکتبر - ۱۲ صفر

بهمان‌وضع یعنی همراه باهمان بادی که ابرهائی ازخاك وغبار جلوچشم مامی‌آورد درهٔ زنجان را که طرف راست ما قرار داشت و گاهی پدیدار و زمانی نا پدید بسود بالا آمدیم تا بشهر زنجان رسیدیم . شب اول ورود خاطر ما را با آتش بازی مفصلی خوش کردند .

روز هشتم اکتبررا در زنجان گذراندیم . این‌شهر که بعلت‌محاصرهٔ آن‌دراوایل‌عهد ناصر الدین‌شاه ورفتارهای‌زشتی که درآنجا نسبت‌ببابیان شده شهرتی ببدی‌پیدا کرده بهمان حال خراب باقیست ودیوارهای شکافته وخانه‌های ویران‌آن که یادآور آن‌زمان‌شوم‌است تاکنون تعمیر نیافته‌است .

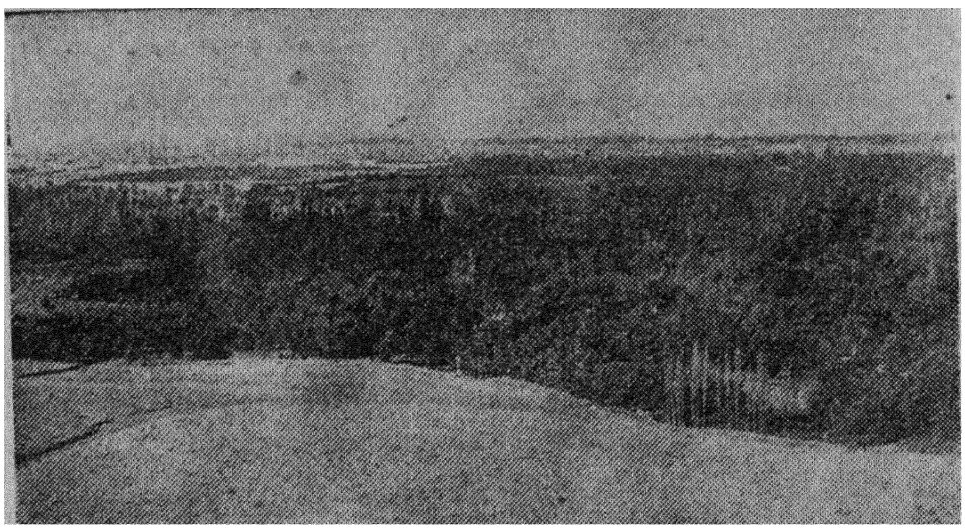

زنجان وجلگهٔ اطراف آن

یابیه منسوبند بباب که لقب میرزا علی محمد پیشوای ایشان است وغرض‌اوازاینکه خودرا باب لقب داده اینست که بوسیلهٔ این در میتوان بخدا راه یافت . این مذهب که‌بی شباهت بآیین مسیح نیست در اواخر ایام‌محمد شاه‌ظاهر شد وپیشرفت کرد. در آن ایام دولت زیاد کاربکار آن نداشت وشایدهم‌برای‌کاستن نفوذ روحانیون‌درجلوگیری‌نکردن ازپیشرفت آن تعمدداشت بهمین‌علت دراوان جلوس ناصرالدین شاه عددگروندگان بآن زیادشده وزنجان ازمراکزعمدهٔ ایشان بود .

چون روحانیون درپی‌آزار ایشان برخاستندبابیه‌هم که‌خودرا قوی‌احساس‌میکردند

برضد دولت قیام نمودند ودرزنجان بمقاومت پرداختند ومردم آنجاهم اگر با آنها دست یکی نداشتند لااقل مخالف نبودند .

بابیهٔ زنجان منظماً چندین ماه در مقابل قوای دولتی ایستادگی کردند ولی عاقبت مغلوب شدند وچنان از ایشان قتل عامی بعمل آمد که درآن ایام بنظر میرسید که مذهب بابی بکلی ریشه کن شده بخصوص بعد از آنکه پس ازیك سلسله حوادث بپشوای ایشان میرزا علی محمد راهم در تبریز بضرب گلوله کشتند .

با این احوال چیزی ازاین وقایع نگذشته بود که شاه روزی در رفتن سواره بقصر صاحبقرانیه مورد حملهٔ سه نفر بابی قرار گرفت ویکی از ایشان موفق شد که طپانچهٔ ساچمه‌ای خود را بطرف شاه خالی کند ولی جزچند ساچمه که بشاه رسید صدمهٔ دیگری وارد نیامد .

در نتیجهٔ این پیش آمد یك عده بابی در طهران ببدترین وضع وبکیفیاتی از بی رحمی که عقل جن نیز بآنها نمیرسید و درباریان بخیال تقرب بیشتر بشاه آنهارا اختراع کرده بودند کشته شدند ولی این درباریان وقتیکه شنیدند که شاه ازاین قساوتها بخشم آمده و ایشانرا سخت مورد ملامت قرارداده دریافتند که بنتیجه‌ای که میخواستند برسند نرسیده و سنگ روی یخ شده‌اند .

قرة‌العین نیز در همین ایام بقتل رسید . این زن بسیار زیرك که بر اثر گرویدن بمذهب بابی خیلی زود بمزایائی که جنس لطیف از آنها بهره‌مندند پی برده بود با شوری مؤثر در اندرونها و هر جا که راه داشت آیین جدید را تبلیغ میکرد حتی در مقابل کسانی که اورا محاکمه میکردند بافخر مخصوص اقرار بدین خود کرد و با کمال شهامت بپای دار رفت .

کسی که این حکایات را برای من نقل میکرد میگفت که خونی که از این بابیان ریخته شد از تبلیغاتی که ایشان کردند برای پیشرفت مذهب بابی بسی مؤثرتر افتاد . بااینکه بابیه خود راعلناً معرفی نمی نمایند باز در تمام ایران عدهٔ آنها زیاد است حتی دردربار و در جزء خدمه و خواص شاه نیز از ایشان جماعتی هستند .

۱۹ اکتبر - ۱۴ صفر

روز نهم زنجان و خاطرات شوم زمان محاصرهٔ آنرا ترك گفتیم و پس از آنکه کمتر از یك فرسخ درامتداد ساحل راست زنجان رودجلو آمدیم برای صرف نهار بساحل چپ آن رفتیم .

نزدیك ما چندین چشمه بود بعرض دو تا سه متر و بنظر میرسید که آب آنها بیشتر نتیجهٔ نشط آبهای اطراف باشد که اثر آنرا در چمنهای وسیع دامنهٔ کوههای سمت چپ میدیدیم .

هنوز ازتوقف ما یك ساعت نگذشته بود که براه افتادیم وسرزمینهائی ناهمواررا

طی کردیم . کوهها از یکدیگر دور میشدند و طولی نکشید که بدشت مرتفع وسیعی رسیدیم و ازدور در انتهای آن گنبد درخشندهٔ سلطانیه‌را دیدیم .

منظرهٔ این خرابهٔ عظیم تا مدتی جلوی چشم ما بود ، اردوی ما را میان آبادی سلطانیه و قصری غیرمسکون که منظره‌ای عجیب داشت زده بودند . درهمین قصر که از بنا های فتحعلیشاه است این پادشاه درسال ۱۲۲٤ (مطابق ۱۸۲٦ میلادی) شاهزاده منچکیف یعنی پدرهمان پیرمردی که او را درمملکت (باد) دیدم پذیرفته بود. منچیکف‌را نیکلای اول کمی بعد از نشستن بتخت بعنوان وزیر مختار بدربار ایران فرستاده بود .

ناصرالدین شاه هم خیلی پیشتر یعنی آن ایامی که سربازان درجلگهٔ زیبای سلطانیه بفراگرفتن تعلیمات نظامی میپرداختند موقتاً در اینجا سکونت اختیار میکرد و بتماشای سان نظامیان مشغول میشد .

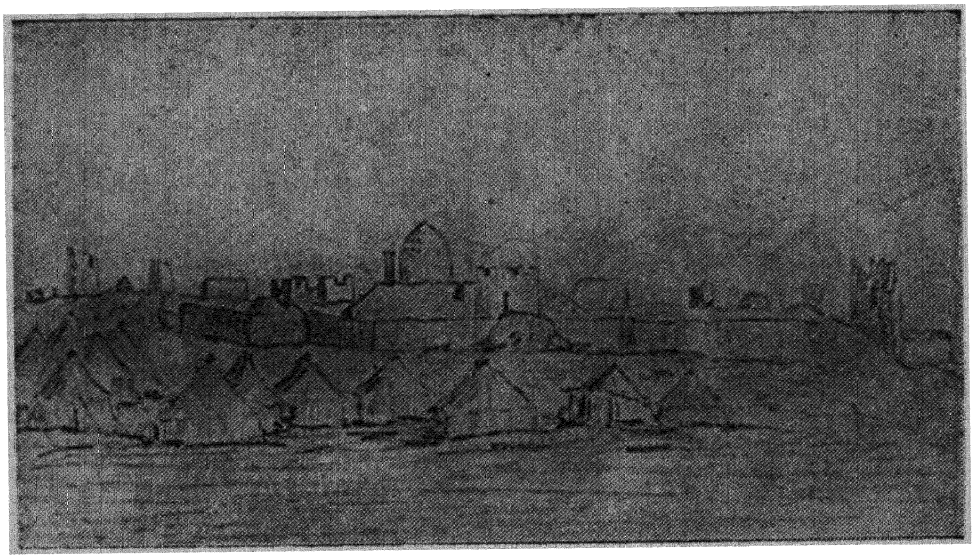

منظرهٔ سلطانیه

همین سلطانیه که حالیه آبادی بسیار کم اهمیتی است دراوایل قرن هشتم شهری بزرك و معتبر بود و بعضی از ایلخانان مغول آنرا بپایتختی اختیار کرده بودند ولی هنوز یك قرن از بنای آن نگذشته یعنی درسال ۷۸۷ (۱۳۸۵ میلادی) امیرتیمورچنان آن شهررا زیروزبر نمود که دیگر سر بلند نکرد .

از ایام آبادی سلطانیه امروز چیزی که برپاست چند قبر و گنبدی است که آنرا سلطان محمد خدابنده ایلخان شیعی مذهب ایران درسال ۷۰٤ (۱۳۱۰ میلادی) بنا کرده است.

گنبد سلطانیه که خرابهٔ آن نیز شکوه وعظمتی خاص دارد از بعداز تیمورتا کنون حوادث بسیار بخود دیده ، گذشته ازخرابی دائمی که کار سیر زمان است دست مخرب مردم وزلزله روزبروز بر ویرانی آن افزوده است حتی فتحعلیشاه هم موقعیکه قصر خود را در آنجا میساخته هر قدر توانسته است از آن بنا تهیهٔ مصالح کرده .

گنبد سلطانیه بنائی است هشت ضلعی وسراسر آن از آجر ساخته‌شده وتزیینات آن از کاشی است اما از این کاشیها در داخل بجزدر آویز ها وقسمتهای صعب‌الوصول دیگرچیزی بجا نمانده لیکن گنبد که یك پارچه کاشی فیروزه فامی است تقریباً تاکنون دست نخورده .

کتیبه های کوفی آن که بخط زردر متن آبی نقش شده هنوز در پاره‌ای قسمتها برجاست، مدخل گنبد و سقف محراب مقابل‌دراز میان رفته وخود گنبدهم شکافهائی بر داشته است که ازخلال آنها میتوان آسمان رادید .

شاه بعد ازآنکه نقاشی مجموعهٔ مرا ازخرابه های سلطانیه دید گفت که امر بتعمیر آن خواهد داد سپس چنین اظهار نظر کرد که انشاءالله دوسال دیگرخودم باینجا می‌آیم و صورت تعمیرشدهٔ آنرا نقاشی میکنم ، بازخوب بود که شاه احتیاطاً انشاءالله گفت زیرا که گنبد هیچوقت تعمیر نشد ، تنها چیزی که بایدآنرا آرزو کرد اینست که این بنا بهمین حال بماند و از ویرانی کلی که انتظارآن میرود محفوظ بماند .

درمیان قبوری که درحومهٔ شهر دور از یکدیگر بنظرمیرسد عدهٔ زیادی بالنسبه بهترمحفوظ مانده اند از آنجمله است قبر سلطان ابوسعید که گنبد آن دست نخورده و بیشترآجرهای دیوارهای هشت ضلعی آن برجاست و بعضی قسمتهارا هم با کمال مهارت کاوش کرده‌اند .

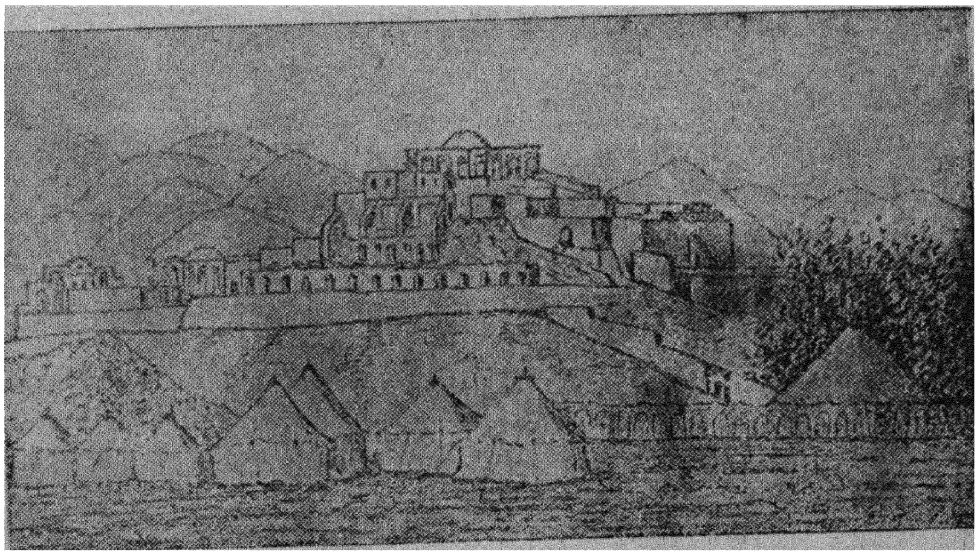

قصر سلطانیه

خلاصه ازشهر بزرگی که وقتی پای تخت یکی از معتبرترین دولتها بوده امروز چیزی که باقیست دهکده‌ای حقیر ومسجدی بحال ویرانی وچند قبرخراب درمیان قبرستانی وسیع است .

۱۰ اکتبر - ۱۵ صفر

دیشب آب یخ بسته بود و ازاین بابت نباید تعجب کرد زیرا نقطه‌ای که ما درروی آن آرمیده بودیم ۱۸۰۰ متر ارتفاع داشت . درحدود ساعت شش صبح میزان الحراره در بیرون صفر و درزیرچادر سه درجه بالای صفررا نشان میداد ولی قبل ازظهر درسایه درجه بیست رسیده بود و این از اختصاصات آفتاب گرم ایران و دراین مملکت امری طبیعی است .

چادرها را برداشتند و ازاین راهی که خوب و درغالب نقاط مزروع بود گذشتیم و سلطانیه را باین ترتیب ترك گفتیم و در درهٔ نهری افتادیم که درخلاف جهت زنجان رود یعنی بسمت جنوب جریان دارد .

ناگهان سواران همراه ما عنان گسیخته درصحرا بتاخت مشغول شدند بعد معلوم شد که گرگی دیده بودند ، چندتیرخالی کردند اما پس ازمدتی دست ازپا درازتر برگشتند و بگرد گرگ نرسیده بودند . منزل جدید ما صایین قلعه بود ،دراینجا بعلت فراوانی آب درخت زیاد است بحدی که خانه ها در میان باغات مخفی است .

۱۱ اکتبر - ۱۶ صفر

درمیان پردهٔ ضخیمی ازگرد و خاك که مارا امکان معتاد شدن بآن نبود پیش میرفتیم، راه ما ازسرزمین مرتفعی که بین دورشته کوه قرارداشت میگذشت ، قلل این کوهها هموار و نشیب دامنه های آنها کم و اراضی اطراف آنها مزروع است .

خوشبختانه سفرامروز سه ساعت بیشترطول نداشت بهمین جهت بزودی بخرم دره رسیدیم . این آبادی هم مثل صایین قلعه درمیان باغات و درختان بید عظیم الجثه‌ای که ریشه های آنها بآزادی تمام درآب صاف رودخانه فرو رفته ساخته شده است .

چون اطبای ایرانی گفته بودند که مرض حصبه درخرم دره شیوع کلی دارد اردوی مارا دورتر ازشهر زدند . این اطبا بقدری کلمهٔ حصبه را درزیر زبان دارند که غالباً امراضی را که قطعاً غیر ازحصبه‌اند بهمین اسم میخوانند . امری که بنظرمن جدی تر میرسد اینست که برطبق اخبارواصله و با ازطریق بغداد درحدود غربی ایران ظاهرشده و گویا بکرمانشاه هم رسیده است اما من نتوانستم که اطلاعی درخصوص جزئیات آن بدست بیاورم باین علت که کسی ازآن چیزی نمیدانست یا اینکه آنرا ازما مخفی میکردند .

۱۲ اکتبر - ۱۷ صفر

هنوز یك فرسخ نرفته بودیم که بشهرقدیمی ابهر رسیدیم . این شهر که امروز دهکده و خرابه ای چند بیش نیست درعهد اسکندر کبیر از حصار های معتبر بوده و استحکامات آنرا ازعهد داریوش شروع کرده بودند . مسلمین چند بار آنرا خراب نموده‌اند و دفعهٔ اخیر بدست مغول چنان ویران گردیده که دیگر روی آبادی ندیده است

بقریهٔ قرابلاغ که رسیدیم سر بالائی زیادترشد . ازساعت ۹ تاظهرعبورما ازسلسله کوهی بود که ارفع نقاط آن قریب به ۱۹۰۰ متر است . این راه اگرچه در بعضی نقاط بداست لیکن عبور ازآن که دردامنه ها صورت میگیرد عموماً سهل میباشد .

باد سرد شمالی بشدت میوزد و برای نجات ازآن چادرهای ما را ظهر درپشت دیوارهای قرشکین برپا داشتند .

موقعیکه برای صرف چای بچادرامین‌السلطان رفته بودیم برای او چند قطعه پارچه های الوان بعنوان هدیه آوردند ، باشارهٔ او من یکی را که‌از پشمهای لطیف خراسانی بافته شده و رنگی روشن داشت برای خود برداشتم و ازآن پالتوی بلندی درست کرده حفظ خود ازگرد وخاك بسیارمفید واقع شد و هر کس هم که بخواهد که در راههای غبارآلود ایران سفر کند باید چنین لباسی داشته باشد .

۱۳ اکتبر - ۱۸ صفر

چون اعلیحضرت میخواست که صبح بقزوین برسد ساعت هفت‌صبح براه افتادیم و پس از آنکه قریب بیك ساعت راه رفتیم واز چند تپه گذشتیم بدشتی وسیع و بی‌پایان رسیدیم که از طرف جنوب شرقی وسعت‌آن بیشتر میشد وازهمین جهت‌است که‌این‌دشت تا طهران امتدادمییابد و ازآنجا بکویر مرکزی ایران میپیوندد.

در طرف چپ یعنی شمال شرقی دوسه سلسلهٔ متوازی که امتدادآنهااز شرق‌بغرب است دیده میشود ، دورترین این سلسله‌ها البرز است .

در روی قله‌های مرتفع طالقان والموت برف نمایان‌است‌و الموت همان کوهی‌است که ملاحده درآن آشیان‌داشته‌اند و بهمان علت‌هم مشهور شده‌است .

قبل از ظهر بقزوین رسیدیم ، در رسیدن بشهر دیدیم که باروهای گلی‌شهر بحال خرابی است وجمعی مشغول تعمیر آن‌ها هستند . اولین کوچه‌هائی که بآنها بر خوردیم بسیار کثیف ودر اطراف آنها خرابه زیادبود ، فقط اگرمختصر نظافتی دیده میشد در اطراف عمارت حکومتی بود ، ما در اینجا توقف کردیم ولی باروبنه و اسبها را بدون معطلی بمنزل بعدی فرستادند .

شاه بعمارت حکومتی رفت و همراهان یادر خانه حاکم منزل گرفتندیادرمهمانخانه ومن‌در جزء دستهٔ اخیر بودم . فردا وپس فردا باید درقزوین بمانیم .

۱۴ اکتبر-۱۹ صفر

امروز صبح وقتیکه از مهمانخانه بیرون آمدم عده ای را دیدم که بعجله میرفتند و درمیان ایشان یکی که قریب بسی سال داشت و ناله میکرد برگردن دیگری سوار بود . کیفیت را پرسیدم ، گفتند که این مرد متهم بدزدی است بپنجاه کف پائی محکوم شده و با اینکه تا بحال سی ضربه خورده،هنوز اقرارنکرده‌است، کسان‌وی

اورا باین وضع بزندان میبردند تا باپای‌مجروح مجبور براه رفتن نشود و نالهٔ اوهم ازدرد چوب خوردن نیست بلکه ازاین جهت می‌نالد که چرا تاب خوردن پنجاه ضربه را نیاورده تا پس ازآن بتوانسد محصول دزدی خسود را براحت نوش جان کند و بپس دادن آن مجبور نشود .

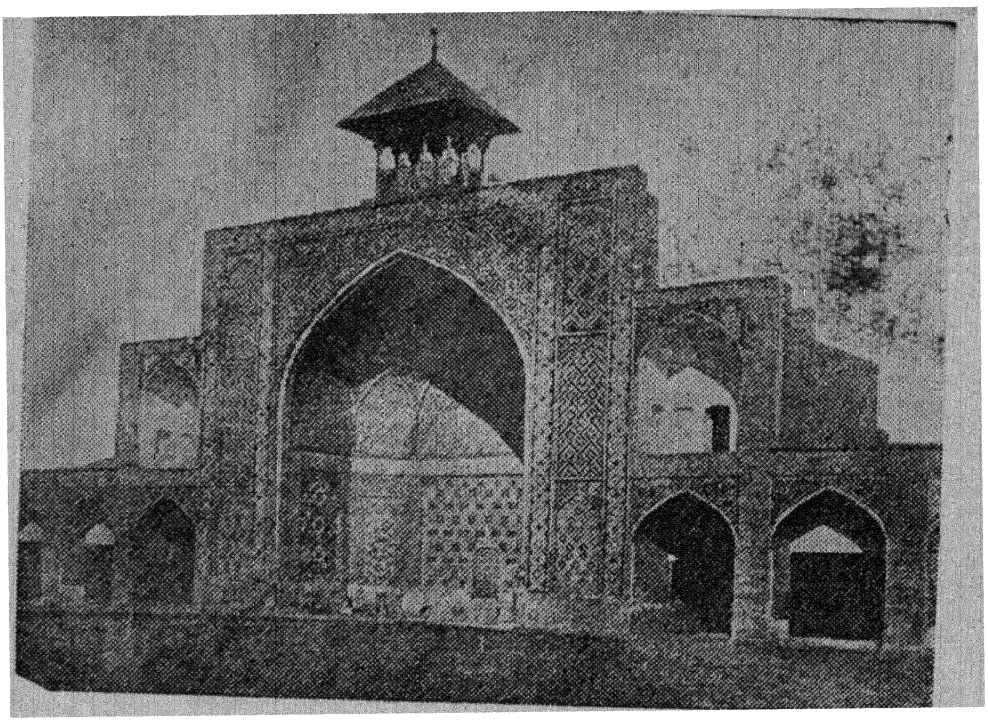

یکی از آب انبار های قزوین

۱۵ اکتبر = ۲۰ صفر

ازطهران چندین‌نفر ازبزرگان باستقبال شاه‌آمده‌اند و ازایشان یکی نایب‌السلطنه پسر سوم اعلیحضرت و یکی از زنان حرم یعنی امینه اقدس عمهٔ عزیزالسلطان است که سابقاً بنام او اشاره‌ای شد . این زن بایك عده‌کلفت و شش خواجه سرا باستقبال‌آمده . ازاین خواجه سرا ها سه نمونه را من درباغ حکومتی دیدم دوتن سفید پوست و شکم گنده بودند دیگری سیاه پوست و قد بلند ، این سومی چشمانی برجسته داشت و چنان سفیدی‌آن میدرخشید که ازدورآنرا درمیان متن سیاه صورت بخوبی میشد تشخیص داد .

قزوین شهری است که شمارهٔ جمعیت‌آن از ۲۰۰۰۰ نفر متجاوز نیست ولی از مشاهدهٔ محلات خالی وخرابه های متعدد آن میتوان یقین کرد که سابقاً خیلی بیش ازاین سکنه داشته‌است‌این‌شهرهم بهمان سرنوشت شهرهای دیگرقدیمی ایران که وقتی پای تخت بوده‌اند دچارشده باین معنی که تابادشاه درآنجا مقرداشته آبادی و شکوه‌آن برجابوده

ولی همینکه از این امتیاز افتاده و جای دیگر مقام آنرا گرفته رو بتنزل و ویرانی نهاده است .

قزوین دردوموقع پای تخت بوده و دردفعهٔ اخیر چند تن ازپادشاهان صفوی قبل ازشاه عباس بزرگ درآنجا مقر داشته‌اند ، پس ازآنکه این پادشاه پای تخت خود را باصفهان انتقال داد قزوین بسرعت رو بانحطاط رفت .

قزوین بر کنار دوشاهراهی قرار دارد که ایران را باروپا مرتبط میسازد یکی راه خشکی یعنی همین راهی که ما طی کردیم دیگرراه دریا که ازقزوین برشت وانزلی میرسد .

گذشته ازاین قزوین ازطریق همدان و کرمانشاه و بغداد با ترکیهٔ آسیا ارتباط دارد و ازراه طهران و قم و اصفهان وشیراز وبندر بوشهر بخلیج فارس مرتبط است ، قسمتی ازاین راه همان است که ما تاطهران درپیش داریم ولی بین قزوین وقم راه مستقیم دیگری که راه قزوین بساوه و قم باشد نیزهست .

همین حسن موقع قزوین اهمیت وجود مهمانخانه‌ای را که مادر آنجا منزل داریم میرساند . این مهمانخانه که دولتی است دوقسمت‌دارد ، قسمتی برای اقامت مسافرین ، قسمتی دیگرجهت نگاهداری درشکه واسبان یدکی چاپاری ومسافری . درشگه‌خانه و اصطبل این قسمت برای رفع احتیاجات مسافرین و تجار اسب وقاطر و درشکه‌فراوان در اختیار دارد .

مهمانخانه که در انتهای حیاط دوم که از حیاط اول کوچکتر است‌ساخته شده‌بنای یك طبقه‌ای زیبائی است .

در دورا دورقسمت زیر زمینی آن که بر روی بلندی ساخته شده رواقی است مرکب از طاقهائی استوار که قسمت طبقهٔ اول بنا بآن‌تکیه دارد ، قسمتهای پائین تر این رواق‌کاشی کاری است ودور قسمت‌اول را نرده کشیده‌اند .

وجود این رواق بر آن‌باعث آمده که بیننده ازخارج چنین تصور کند که‌طبقهٔ‌اول از قسمت تحتانی کوچکتر است درصورتیکه چنین نیست‌وهر دو قسمت بیك اندازه در خروجی‌دارند ، این تصوراز اینجا ناشی است که رواق بیشتر ازآن دوقسمت‌درداردواز سی‌طاق مرکب شده طرفین بنا بسمت حیاط پیش آمدگی‌دارد درصورتیکه‌قسمت‌وسطی آن بلندتر ساخته شده وتا لب بام بالا می‌آید وصورت رواقی را که برچهارستون متکی است پیدا کرده .

نمای وسطی عمارت بسمت‌باغی است که حوضی درمیان‌آن وجود داردوازآب‌آن با اینکه جاری نیست‌ظاهراً درهمه کارحتی آشامیدن هم‌استفاده میشود،خلاصه‌اگراین کیفیات که‌شرح‌داده شد نبود این‌بنا باآن ستونهای‌کلفت وکوتاه زیاد لطفی‌پیدانمیکرد

هر یك از جبهه‌های نیمدایره‌ای نماهای عمارت رابا علامت‌دولتی ایران‌یعنی‌شیرو خورشید که برروی کاشی کبودی ساخته شده مزین‌ساخته‌اند . درکنار پای شیردوصفحهٔ

مدوری ترتیب داده‌اند که تناسب آنها بااین نقش درست معلوم نیست شاید خواسته‌اند که با قرص صورت‌خورشید که‌نمایش صورت‌یك خانم ایرانی است قرینه‌هائی باشند.

مهمانخانه ها اطاق‌های متعدددارد و با اینکه اثاثهٔ آن مختصر است باز بنظر مسافری که در هیچیك از منازل راه‌چنین چیزی ندیده‌بود تجمل آمیزمی‌آید.

اگرچه قزوین رودخانه‌ای که از آن رفع احتیاج کند ندارد ولی بعلت کوههائی که‌ازهرطرف بخصوص‌ازطرف‌جنوب آنرا احاطه کرده‌اندآب محتاج‌الیه خود را بدست‌می آورد و این‌کار بوسیلهٔ قنوات عدیده که آب‌را تا شهرمی‌آورند صورت میگیرد وآب انبارهای بزرگی‌درآنجاست که‌در ایام کم آبی مردم‌از آنها استفاده‌میکنند .

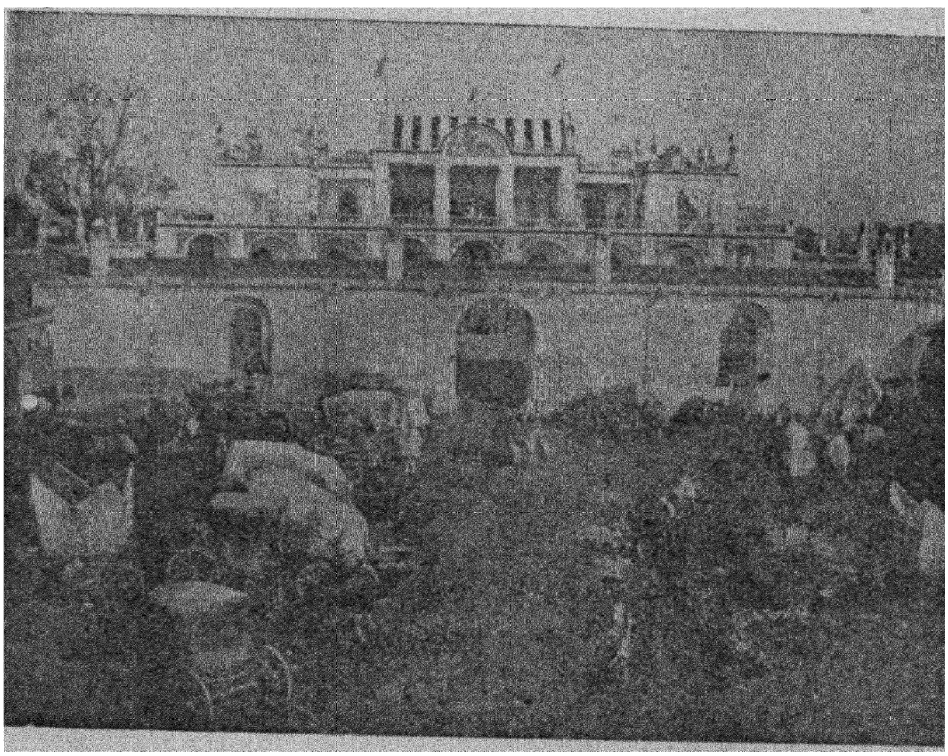

مهمانخانه قزوین

قنات عبارت از دالانی زیر زمینی است که‌از پای‌کوه که آبهای‌بارانی درآنجا جمع می‌آیند تا شهر یامراکز اجتماعات انسانی کنده میشود درهرچند قدمی فاصله‌به های‌توخالی که دهانه‌ای بداخل این‌دالان زیر زمینی دارد ترتیب داده شده‌تا از آن‌هم خاك و لای داخل‌مجری رابخارج‌نقل کرده وهم ازآنجا برای لاروبی‌داخل قنات‌میشوند و ایرانیها که‌قدر آبرا بخوبی میشناسند دراین‌کار هنری بخصوص‌دارند .

آب انبارهای بزرك قزوین هرقدر زمین پرنشیب تر باشد عمیق ترند و آنهاراز سردر های هلالی شکل‌که با کاشیهای زیبای مینا فام مزین میکنند بخوبی میتوان شناخت . پس از آنکه‌ازپلکان درازی پائین بروید بدیواری میرسید که چند شیر بآنها نصب است ودر تمام‌فصول از آنها آب خنکی بیرون می‌آید .

[illegible] بری دارد بنام شاهزاده حسین که پسر امام رضای مدفون در طوس است .

این بنای مربع شکل که دیوار و گنبد آن از کاشیهای الوان مستور و دیوار های داخلی آن آینیه کاری است بنائی با روح است و نسبةً خوب هم‌مانده . بعد از آنکه از زیر درگاهی که بر دو ستون ظریفی آینیه‌کاری‌شده بگذرند داخل حرم میشوند و در آنجا زیر گنبد ضریحی است طلاگرفته که قفسه‌ای از نقره آنرا محصور میکند . در صحن حرم چندقالی برای نماز گزاران گسترده و چند فانوس مسی بسقف جهت زینت آن آویخته‌اند .

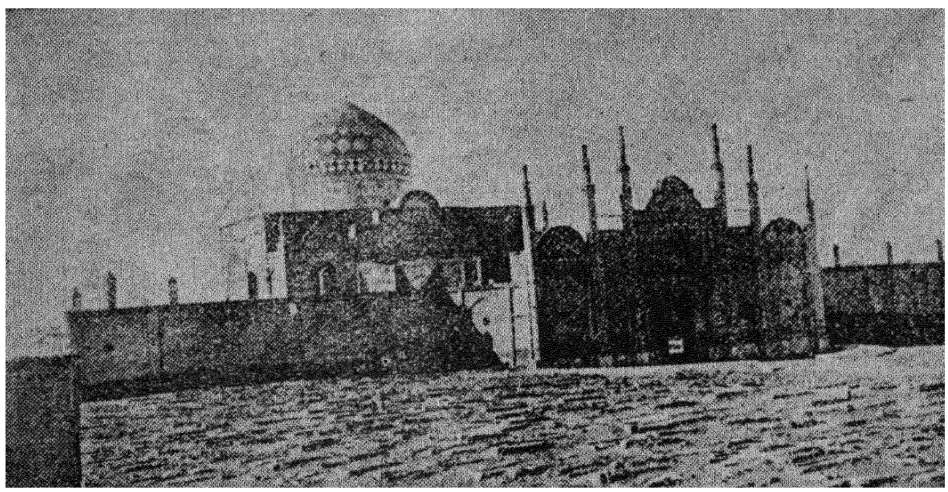

مزار شاهزاده حسین

مؤمنینی که استطاعت فرستادن جنازهٔ کسان‌خودرا بکربلایا مشهد ندارنددفن آن هارا درنزدیکی مزارشاهزاده حسین‌موجب جلب‌ثواب اخروی میدانند بهمین‌نظر ازجمیع جهات اجسادرا برای دفن بآنجا روانه میدارند وگاهی‌عدهٔ آنها باندازه‌ای زیاد است که از آنها قافله‌ای تشکیل میشود .

البته محتاج بتذکار نیست که خطر و مضرات این چنین قافله‌ای که‌بارآن نعش‌مرده و بر دوش هربارکش آن چندجسد باشدتا چه‌اندازه است .

نزدیك مهمانخانهٔ مسجد جامع قزوین قراردارد که از بنا های قدیمی است سر در خراب و دو منارهٔ بیسر آن از حالت زار داخل‌آن حکایت‌میکند .

پس از گذشتن از دو دالان تاریك ویك راهرو بی‌سقف بحیاط بزرگی میرسیم که در اطراف‌درخت و در وسط حوضی جهت وضوگرفتن دارد.

درچهار طرف حیاط چهارروااست با درگاههائی هلالی‌شکل که از پشت دیوار های‌حیاط بتالارهائی راه دارند و تالار بزرگتر جای ادای نماز است

سقفها ودیوارهای فرو ریخته و رواقها و نماها ومناره‌های بی کاشی وحوض‌خراب وآجرهای شکسته یا پوشیده درزیر علف وخزه همه نمایندهٔ کمال بیمواظبتی و بی‌اعتنائی نسبت بحال این بناست .

راه عالی قاپو خیابانی است که در دوطرف آن چنارهای زیبائی کاشته شده . این بنا که مقر حکمران است سر در مجللی دارد که قراولان مسن در پیشگاه‌آن بحفاظت مأمورند .لباس این قراولان نیز با سنین آنها بی تناسب نیست باین معنی که نیم تنهٔ خشنی آبی رنگ و پا مرتب و شلواری بهمین رنگ با مغزیهای قرمز بر تن داشتند که رنگ آن پریده و آثار کهنگی از آنها ظاهر بود تنها کلاه سیاه کوتاه و استوانه‌ای شکل پوستی ایشان صاف و راست مینمود و جلوی آنها را بنشانی از شیر و خورشید که روی صفحه‌ای از مس قرار داشت زینت کرده بودند .

تفنگها را بحال چاتمه گذاشته‌اند و این قراولان بیچاره کنار دیوار نشسته چرت میزنند یا بحالی خسته بعابرین مینگرند ، بیشتر آن‌ها که در خواب رفته‌اند سر برهنه‌اند

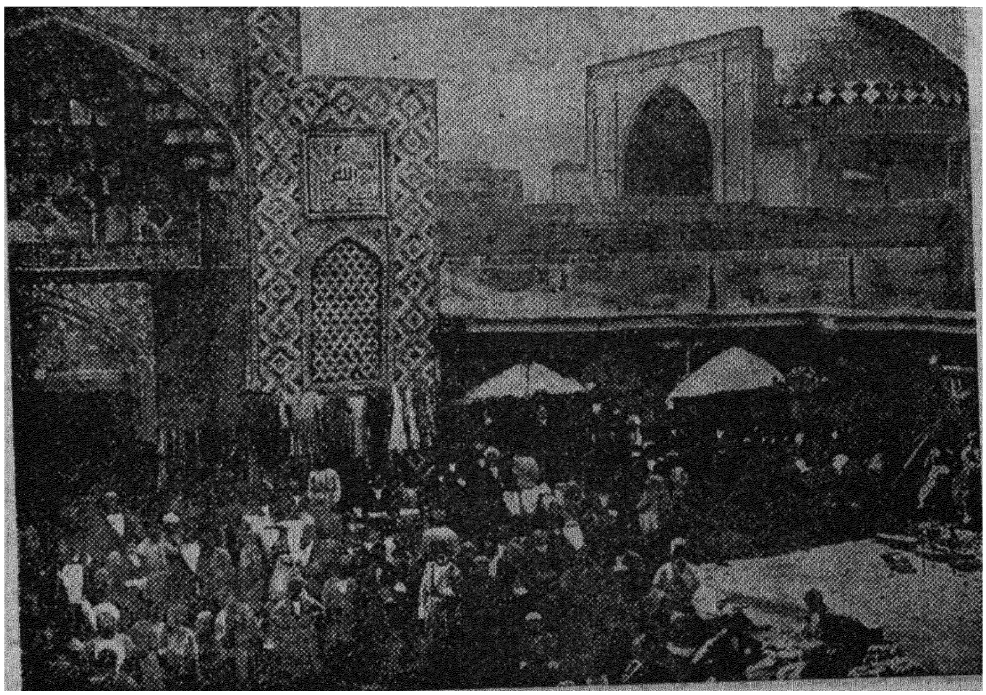

مسجد جامع قزوین

و البته این وضع بر خلاف میل عمومی ایرانیان است زیرا که مؤمنین ایرانی‌هیچوقت جلوی مردم کلاه خودرا از سر بر نمیدارند . کلاه این سربازان بی آنکه خواسته‌باشند درحال چرت بزمین افتاده و سر ایشان که بوضع عجیبی تراشیده شده آشکارشده‌است.

اعراب و ترکان سنی مذهب تمام سر خود را میتراشند فقط کاکلی در فرق سر

باقی میگذارند در صورتیکه ایرانی شیعی دوطرف سرخود را از پیشانی تاپشت گردن میتراشد و فقط در دو طرف گوش حاشیه‌ای از زلف بعرض دو الی سه سانتی متر باقی میگذارد، وضع تراش سر این سربازان میفهماند که ایشان هم از مؤمنین پا برجاهستند باتمام این‌احوال‌این قراولان بی‌آزار‌باز هیچکس‌را اجازهٔ ورود بدارالحکومه‌نمیدهند.

باغ دارالحکومه قسمتی در زیر سایهٔ درختان و قسمتی دیگر از باغچه‌های پر گل پوشیده شده .

قوت رشدبوته‌های شمعدانی فوق‌العاده ورنگهای آنها مختلف وسیراست؛ من‌هیچ جا شمعدانیهائی باین خوش منظری ندیده‌ام‌بطوریکه ازدور کسی که اطلاع نداشته‌باشد آنهارا بوتهٔ گل‌سرخ تصورمیکند.

عمارت حکومتی از چند دستگاه که ما بین آنها حیاط هـای وسیعی است مرکب است و در مهمترین‌آنها این ایام شاه منزل دارد .

اطاقها بوسعت های مختلف است ، دیوارهای آنها را با گچ سفید کرده اند وغیر از گچ بریهای استادانه‌زینت دیگری در آنها بکار برده نشده . قالیهای گرانبهائی که زیر آنها نمد های ضخیمی پهن کرده‌اند اطاق‌ها رامفروش ساخته . رفت و آمدفوق‌العاده زیاد شده است‌زیراکه حواشی شاه بعلت جمع زیادی که ازطهران برای اظهارخدمتگزاری آمده اند افزایش کلی یافته است .



کامران میرزا نایب‌السلطنه

مرا پسرسوم‌شاه نایب‌السلطنه امیر کبیر وزیر جنك‌معرفی کردند. این شاهزاده که سی و سه سال‌دارد جوانی است کوتاه قد و قدری چاق صورتی مستدیر و گوشت آلود و چشمانی بزرك وگشاده وابروانی سیاه وپرپشت. قیافهٔ او گاهی‌متبسم وگاهی فکور جلوه میکند وشخصاً اخلاق و صفاتی جالب دارد چنانکه فرانسه را بدرستی حرف میزند و صدائی گیرنده اما قدری‌متمایل‌بزیر دارد ومیگویند اهل ظرافت و مردی با کفایت است، تنها چیزی که من میتوانم‌بگویم‌اینست که مرا باکمال لطف ومهربانی پذیرفت .

وقتیکه بتالاری مستطیل که‌شاه‌در آنجا بود واردشدم‌دیدم که بتماشای‌مجسمه-

های کوچك مفرغی که آنها را از کرمانشاه و نقاط دیگر برای او بهدیه فرستاده بودند مشغول بود. بشاه گفته بودند که این مجسمه ها کار چهارهزار پیش سال است، البته کسانیکه این مطلب را گفته بودند هیچ اطلاع دقیقی در این باب نداشتند فقط غرضشان این بود که ارزش و اهمیت این هدایا را بیشتر کنند.

در میان این مجسمه ها یکی بتی است سواره دارای شش دست که بلندی قامت او و اسبش با هم از بیست سانتی متر تجاوز نمیکند، دیگری اسبی است که در طول قامت نصف آن از میان رفته، دیگر دو سر آدمی است بطول ٤ الی ٥ سانتی متر که آنها رابدومیله چسبانده اند، حجاری تمام این اشیاء بسیار ساده و خالی ازهنرنمائی است

اعتماد السلطنه عقیده داشت که اشیاء مزبور از عهد مغول است شاه بدون اینکه زیاد بقدمت آنها متوجه شود از داشتن آنها مسرور بود و میگفت که آنها را بموزهٔ پر ثروت خود خواهد فرستاد و بمن وعده داد که در رسیدن بطهران آنجا را بمن نشان دهد

درموقع بیرون آمدن از دارالحکومه درداخل باغ و بیشتر از آن در مقابل در خروجی و در خیابان عدهٔ زیادی از مردم را دیدم که عمامه هائی سبز یا کبود تیره بر سر داشتند و من سابقاً در تبریز و زنجان و سایر نقاط عرض راه اشخاص دیگری را ملبس بهمین لباس دیده بودم.

این جماعت که بایشان سید میگویند یا حقیقةً از فرزندان پیغمبر اسلامند یا خود چنین ادعا میکنند زیرا که تحقیق سلسلهٔ نسب ایشان بسیار مشکل است. آنها که عمامهٔ کبود بر سردارند شیعی مذهب اند وصاحبان عمامهٔ سبز یا سنی اند یا حاجی[۱]. چون عدهٔ سادات عمامه بسر دراین شهر زیاد است چنین بنظر میرسد که کاروکاسبی این طبقه رونقی شایان دارد.

زندگانی این جماعت از آنچه مردم بایشان می بخشند میگذرد و بعضی از آنان از این ممر عایدی سرشاری دارند چه برهرمسلمانی از عهد پیغمبر اسلام ببعد واجب شده است که قسمتی ازدرآمد خود را بخاندان رسول مجاناً واگذارد. درواقع پیغمبر اسلام نسبت باولاد خود مرحمت خاصی کرده و در مکلف ساختن مردم ازراه دین بنگاهداری ذریهٔ خود پیش بینی دقیقی بکار بسته است بهمین جهت کمترسیدی را می بینید که بینواوسرووضع او نامرتب باشد، بعضی ازایشان که بدنبال شاه می آمدند براسب عربی زیبائی سوار بودند که زین و برگی پرتجمل داشت

این طایفه البته با سائلین بکف بسیار فرق دارند ووضع متکبرانهٔ ایشان میرساند که اگرهم دستی پیش کسی دراز میکنند بحاجت خواهی نیست بلکه برای گرفتن حقی است که مردم باید آنرا بایشان بپردازند وقرض آنرا بگردن دارند.

۱ــ تصور میرود که دراین تشخیص مؤلف را اشتباه دست داده زیرا که چنین امتیازی بین اهل عمائم در عهد ناصرالدین شاه وجود نداشته بخصوص که رنگ عمامه هیچوقت درایران معرف مذهب کسی نبوده. (مترجم)

غیراز سادات طبقهٔ قابل اعتناء دیگری در ایران هستند که بآنها درویش میگویند وکار ایشان بیشتر اینست که پای پیاده ازاین‌شهر بآن شهر بروند و زندگانی را بسؤال بگذرانند ، طبری بردوش و کشکولی دردست دارند وغالباً داستان رستم یا شرح حال علی بن ابی‌طالب و امام حسن و امام حسین یا سر گذشت خود را بطریق نقالی روایت میکنند . این‌دراویش سراسرایران وهندوعربستان‌رامیگردند وبنام کسانی که استطاعت زیارت کعبه یا مشاهد مقدسه را ندارندبآن نقاط میروند وخرج سفر خود را ازهمین‌مردم بتناسب توانگری‌ایشان میگیرند و ازآنجا مهر وتسبیح وتربت که شفای هر دردی بشمار میرود یا اشیائی که با خود داشتن آنهاموجب خوشبختی محسوب میشودهمراه می‌آورند و آنها را بطالبان آنها میفروشند .

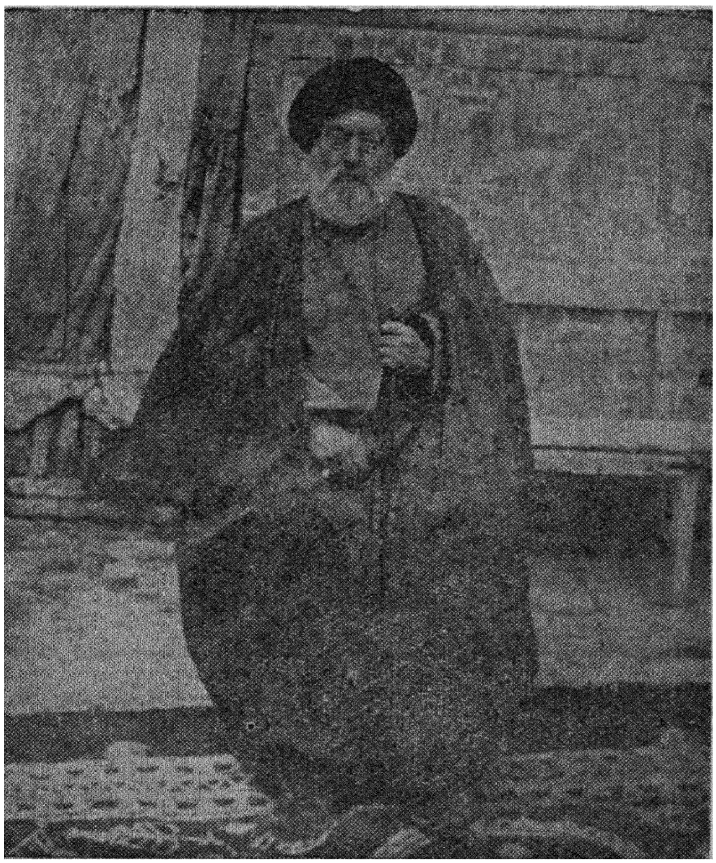

یکی از سادات محترم (مرحوم سید محمد طباطبائی)

اما باید دانست که درآمد این طایفه هیچوقت بپای عایدات سادات نمیرسد ووضع سرولباس آنها خود شاهد این مدعی است چه اغلب شلواری کوتاه ازکرباس سفید در پا ویك قطعه کرباس یا پوست گوسفند بردوش دارند ولی با وجود این لباس بی‌تناسب با مناعت تمام حرکت میکنند و ازاین‌زندگانی آزاد منشانهٔ خودکاملاً راضی بنظرمیرسند

درایران گدائی اقسام عدیده دارد و بهمان نسبت که عدد گدایان بیشمار است طرق گدائی نیز لاتعد و لاتحصی است .
گذشته‌از سادات و دراویش و بینوایان واقعی که دم دروازه‌ها و در بازارها دیده میشوند عده‌ای خوره‌ای در بیرون شهرها هستند که آنها را از آبادیها دور کرده‌وایشانرا از نزدیکی بمراکز مسکونی ممنوع ساخته‌اند ، این بیچاره‌ها هروقت مسافری رادرحین عبور میبینند بجلوی اومیدوند وبایك دست صورت خود را میپوشانند و دست دیگر را بتکدی دراز میکنند ۰ انصافاً هیچ منظره‌ای ازاین تنفرانگیزتر وجانسوزتر در دنیا وجود ندارد ۰





دوتن درویش

۱۶ اکتبر - ۲۰ صفر

قزوین در ۲٤ فرسنگی یعنی ۱٤۰ کیلومتری طهران قراردارد ، این‌فاصله را با کالسکه میتوان درچهارده ساعت طی کرد بشرط آنکه درپنج‌منزل اسبهارا عوض کنندولی ما منزل بمنزل سفر میکردیم . همینکه ازدروازهٔ کاشی کاری شدهٔ طهران که در روی آن رستم را درحال برزمین زدن دیوسفید نقش کرده‌اند خارج شدیم درراه مستقیم خوبی که درمیان دشتی غیر مزروع ترتیب داده‌اند افتادیم ۰

برای آنکه کسی ملتفت ساختمان سرسری این راه شود هیچ لازم نیست که مهندس باشد زیرا که یك عدهٔ عمله فقط خاروخاشاك زمین را برچیده و دردوطرف آن دو گودال نسبةً عمیق کنده ومقداری خاك وشن درچاله ها ریخته وآنرا باین ترتیب تسطیح نموده اند عرض این جاده قریب سه برابر از راههای ما معروف براههای ملی بیشتراست ولی باید گفت که این اندازه عرض چندان لازم هم نبوده .

این راه چون تازه ساخته شده بسیارخوش منظره و هموار است وکالسکه ها بدون تکان ازآن میگذرند لیکن شك میرود که بتواند حتی با عوارض یك زمستان مقاومت کند و همچنان سالم بماند .

شاه باین راه مینازید ومیگفت که یك ملیون خرج آن شده و نمیدانست که اگر بخواهند آنرا چنانکه باید بسازند صدملیون هم بیشتر خرج برمیدارد .

اردوی ما را درطرف جاده در بیابان نزدیك کمندر زده بودند ، من در نزدیك چادرخود قطعاتی ازصخره های کوه که آب آورده بود وبنظرعجیب میرسید دیدم ، خوب که دقت کردم درمیان آنها سنگهائی سخت بالوان مختلفه دیدم ازجمله چند قطعه یشب و دو قطعه عقیق شیرفام که بعضی اشعهٔ آبی از آن بسر میخاست و آنرا بچشم گربه شبیه میکرد یافتم .

بمن گفتند که ازاین احجاردر ایران زیاد بدست می آید. آنوقت ملتفت شدم که ما در مملکت فیروزه و درسرزمین عجایبی هستیم که شاید در روی کرهٔ زمین براثر انقلابات معرفةالأرضی زودتر ازسایر نواحی خشکی بوجود آمده باشد .

۱۷ اکتبر - ۲۱ صفر

طوفان شدیدی که با باران همراه بود یك قسمت ازشب را نگذاشت بخوابم چه رعدی که در کوه طنین انداز بود شدت فوق العاده داشت ، با این حال بارانی که بردشت باریده بودمختصر بود بنحوی که سطح زمینها همان خشکی دیروز را داشت و موقعیکه حرکت کردیم یعنی ساعت نه صبح کالسکه ها همان گرد و خاك روز پیش را بآسمان بلند میکردند .

در طی راه در طرف چپ نزدیك بما یك سلسله کوه قرار داشت که خشکی آن درزیر آفتابی سوزان ازخشکی بیابان هیچ کمترنبود ، با این حال بوته های خاری که در بعضی ازدره ها برروی هم جمع آورده بودند میفهماند که نباتاتی بردامنهٔ این کوهها وجود داشته و آفتاب تابستان آنها را سوزانده است . قله های بلند دورتر برنگ بنفش تیره ای درنظر جلوه میکنند .

کمی بعد یعنی قریب بساعت یازده بقشلاق رسیدیم وچادرما اگرچه از حرارت آفتاب که حتی دراین ساعت هم شدید بود جلوگیری نمیکرد باز ما را از گرد و خاك پناه میداد.

۱۸ اکتبر = ۲۲ صفر

از قشلاق ازهمان راه وباهمان وضع بینگی امام رسیدیم، اما ظهر بود وحرارت کمال شدت را داشت ، درطی راه فقط دردامنهٔ کوه خانه های چند آبادی را با چند درخت ازدور می‌دیدیم.

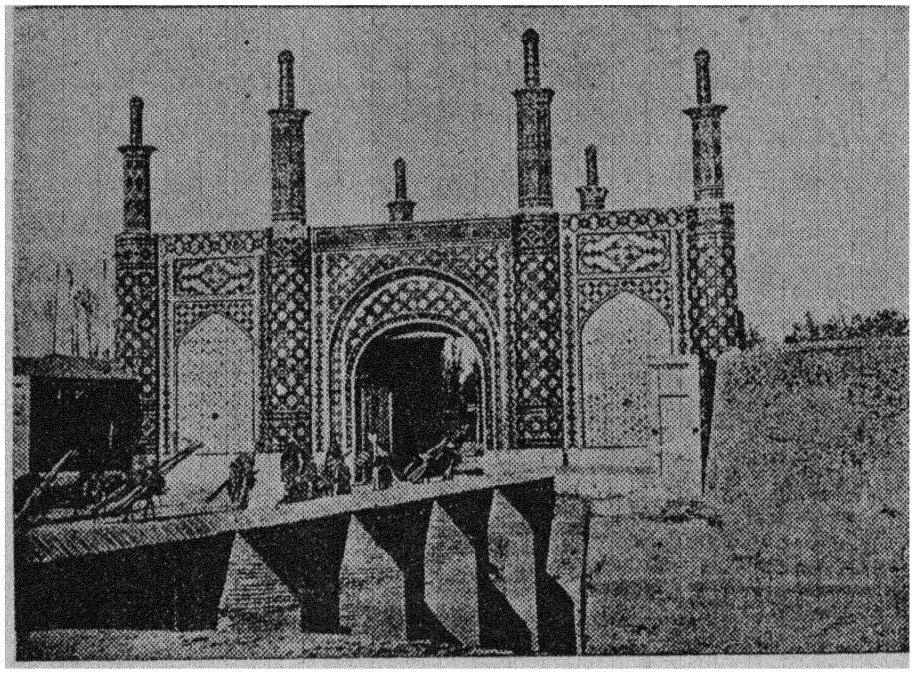

دروازه قزوین درطهران

بینگی امام چیزی نیست جز یك مزار و یك کاروانسرا و یك آبادی ، مزار آن گنبدی‌دارد مرکب ازچند مربع‌مستطیل که درروی‌آن بنائی‌منظم‌قرار گرفته وبکاشیهای آبی قشنگی مزین شده . حیاطی پر درخت در جلوی آن است ودیواری برگردآن حیاط کشیده‌اند،این بنادرطرف راست‌جاده درجلو کاروانسرا ساخته شده وآبادی که بشکل‌قلعه ایست و اردوی ما را در پشت‌آن زده اند روبروی ما ودرطرف‌دیگر جاده قرار دارد .

امروز کرم دزد معروف ایروان بدیدن من آمد ، شاه لابد برای اینکه از جانب اوخاطرجمع باشد اورا باخود بطهران میبرد . بمن گفت که سی ویك سال دارد ودوازده سال است که بشغل‌شریف دزدی مشغول است‌ولی تصمیم گرفته است که ازاین ببعد بحرفه‌ای دیگر بپردازد .

۱۹ - ۲۳ صفر

هرقدر پیشتر میرویم عددآبادیها و اراضی مزروع وآب یاری شده بیشترمیشود. در کردان ازروی پلی گذشتیم و در کرج از روی پلی دیگر و در تلك که در کنار چپ نهر کرج قرار دارد یعنی در مقابل قصر سلیمانیه چادر زدیم .

از هرطرف آبادی هارا می بینیم ، درمیان آنها کرج که در دامنهٔ کوه بنا شده منظرهٔ شگفتی دارد و بر جاده و شهری که نام خود را از آن گرفته مشرف است .

۲۰ اکتبر - ۲۴ صفر

صبح وقتیکه از خواب بر خاستیم بسیار شاد بودیم زیرا که فراشها را دیدیم که چادرها را تا میکنند و یقین کردیم که این منزل آخرین منزل سفر ماست و چند ساعت دیگر وارد طهران میشویم . برق شادمانی از چشمان مسافرینی که بخانه ها و کسان خود نزدیك میشدند میدرخشید وهر کس خود را تا حدی که میسر بود می آراست تا در ورود بطهران بهتر درجزء ملتزمین رکاب در انظار جلوه کند ، من هم لباس نظامی خود ا در بر کردم .

هنوز بیش از نیم ساعت راه نرفته بودیم که قلهٔ زیبای دماوند در طرف دست چپ ما برفراز سلسلهٔ البرز نمودار گردید و قامت بلند خود را بهمه نمود .

گرما طاقت فرساست و چنین بنظر میرسد که شدت آن قدم بقدم بیشتر میشود .

در شاه آباد که آخرین بار انداز بین قزوین و طهران است بسرعتی ازمیان گرد وخاك میتاختیم که ملتفت هیچ چیز نبودیم مثل این بود که کالسکه ها و اسبهاهم میدانستند که دوران سفر و خستگی آنها اندکی بعد پایان میپذیرد . همین سرعت سیر و کثرت گرد وخاك نمیگذاشت که ما تا بحصار و دروازهٔ طهران نرسیده بودیم آنرا از دور ببینیم .

این دروازه که برروی آن مناره هائی قرار دارد بنائی است با شکوه و سرا پا غرقه درکاشی است و در مقابل اشعهٔ آفتاب بجمال تمام میدرخشد .





فصل سوم

طهران ـ ارك و عمارات آن ـ وضع شهر

اعلیحضرت شاه در روز یکشنبه ۲۴ صفر ۱۳۰۸ مطابق با ۲۰ اکتبر ۱۸۸۹ سه ساعت از آفتاب برآمده ازدروازهٔ قزوین باجلال تمام بطهران داخل گردید .

کوچه‌های طویل و میدان وسیع وخیابانهای عریضی را که در دوطرف آنها چنار های بلند و نارونهای زیبائی بود سراسر زینت کرده ودر هر قدم طاق نصرتهائی بسته بودند .

من و اعتمادالسلطنه نزدیك بساعت چهار بقصر رسیدیم وازدر پشت که نمایان نبود وچندتن سرباز درآنجا قراول میدادند وبما احترام گذاشتند بآنجا قدم گذاشتیم.

بلافاصله بعد از این در عمارت منفردی است در میان باغ بنام تخت خانه که تخت معروف بمرمر درآنجاست ومراسم سلام رسمی شاهانه درآنجا برگذار میشود .

تالاری که این تخت درآن قراردارد و مابآنجا داخل شدیم تالار بزرگی است که از جهت ارتفاع با قصر سلطنتی همدوش وجلوی آن بکلی بازاست وآن متکی بدوستون بلندمارپیچی شکل است که باگل وبوته های کم رنك ظریفی آنها را مزین ساخته‌اند . بدیوارها چند صورت از سلاطین نصب شده که آنها را در قابهای مطلا گرفته‌اند وسایر قسمتهای آن آیینه کاری است وسقف را نقاشی کرده‌اند .

تخت مرمر که در وسط قسمت مقدم تالار نهاده‌شده یك قطعه مرمر سفید رنگی است مایل بزردی وطلاکاریهای آن ازدور مانند عقیق میدرخشد.

این تخت که بشکل بستری ساخته شده از یك میزی مرکب است که قسمت بالای آن از قسمت پائین کم عرض تر است واطراف آن بارتفاع یك متر بر مجسمه‌هائی‌ودر قسمت وسط بر دو ستون مارپیچی متکی است که در زیر یکی از آنها دوشیر نشسته نهاده است .

روی تخت متکائی است که‌آنرا بظرافت تمام مثل‌یك قطعهٔ‌قلابکاری شده‌ساخته‌اند و دردو طرف آن‌دو ستون‌مارپیچ کلفتی است که‌گویا آنهاراقبلاً برای مصرف‌دیگری درست کرده بودند .

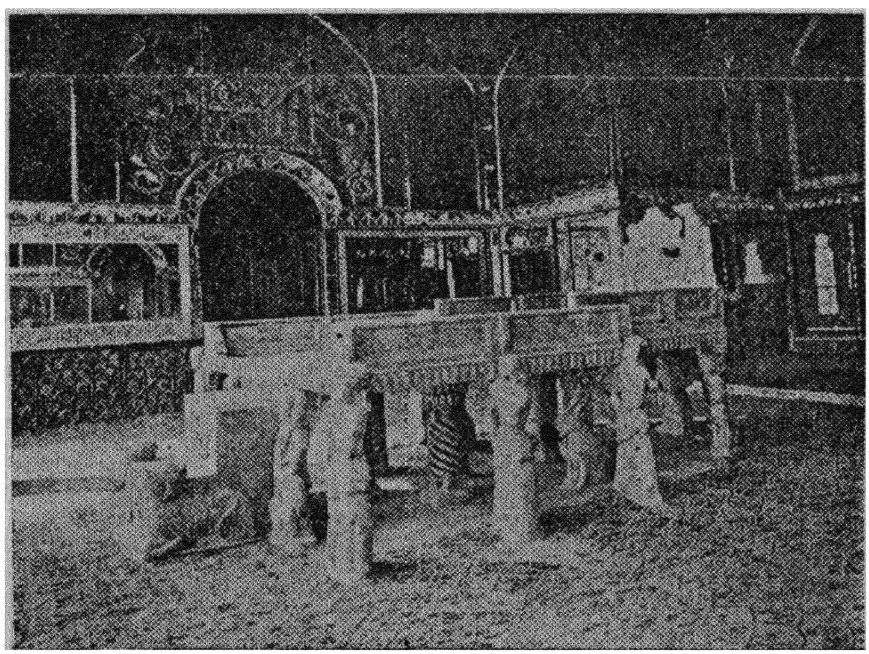

تخت مرمر

در دورادور تخت راهرو کم ارتفاعی است که هردو روی آنرا باکتیبه‌پر کرده‌اند درپایه تخت سمت کناره‌ای که باز است دوپله گذاشته‌اند که پلهٔ‌زیرین بردوشیرخوابیده و پلهٔ بالا بردو مجسمه از صور افسانه‌ای تکیه دارد .

قالیچهٔ کهنه‌ای که لطافت بافت‌آن ازحدوصف خارج مینمایدورنگهای‌آن باوجود دستبرد زمانه هنوز تناسب وجلائی خاص‌دارد دربالای تخت پیشاپیش بالش گرد ضخیمی تقریباً بعرض تخت افتاده است . اطراف این‌بالش را مروارید دوخته و درانتهای آن دو رشته مروارید درشتری است که‌در درشتی‌دانه کم نظیرند .

مرا درپشت این تخت‌قدری متمایل بپهلو قراردادند تا تمام‌جزئیات‌سلام‌رابخوبی

ببینم . نزدیك تخت پیش ازآمدن شاه دو برادر اعلیحضرت و پسر کوچکتر او که طفلی صبیح بود و مرا باو معرفی کردند ایستاده بودند .

جلوی قصر یعنی در باغ دورادور حوض مستطیلی اعیان دولت و نمایندگان عالی رتبهٔ هریك از طبقات قرار داشتند . نظامیان را بسهولت از کلاهشان میشد شناخت . این کلاه که از پوست بخاراست مثل کلاه ملی ایرانیان دیگر است با این تفاوت که کلاه نظامی کوتاه تر و بشکل استوانه است درصورتیکه سایر کلاه ها رامخروطی و بلند تر میسازند .

صاحب منصبانی که من دیدم نیم تنه‌ای از ماهوت آبی تیره ببردارند ودرجاتشان یا بسبك نظام روسیه روی دوش یا برسم اطریش بریقهٔ نیم تنه‌شان دوخته‌شده .

روحانیون عمامه‌ای سفید که قالب سر ایشان است برسردارند وقبایشان معمولا روشن ویك پارچه است فقط سادات و حجاج عمامه هائی سبز یا سفید بوضعی خاص بر سر میگذارند .

قضاة کلاهی بلند و استوانه شکل برسردارند که دور آن یک قطعه شال کشمیری کم‌زینت پیچیده اند و جبه‌هاشان ازشال های کشمیری نخلی ترتیب‌داده شده .

مردم دیگری‌هم در میان‌حضار دیده میشوند که با وجود همرنگی در کلاه مراتب و مقامات مختلفهٔ آنان را از جبه های شال کشمیری گشاد و تکمه‌های قیمتی آنها که‌شاه بپاداش خدمات یابرای نمودن لطف‌خود بایشان بخشیده میتوان تمیزداد .

هنگامیکه من مشغول تماشای این منظره بودم ناگهان جمعیت رادیدم که بحال تعظیم‌ورود شاه‌را بباغ استقبال کردند . شاه که با طمأنینه پیش می‌آمد بتالارداخل‌شد و بوضع مرسوم ایران برروی تخت مرمر نشست وببالش مروارید دوزی‌تکیه کرد .

قطعات الماس و یاقوت‌و زمرد لباس او میدرخشید وجیقه‌ای که بشکل بادبزن بعنوان شعار شاهی بر کلاه داشت مثل سر دوشیهای پهن او ازمقدار کثیری الماس درست شده واحجار کریمهٔ بزرگ بالوان مختلف بر سینهٔ اواز دوش تا کمر نصب و برحمایل وخنجراو سواراست وچند قطعه الماس‌را که‌بدرشتی گردواست بجای تکمه برلباس پادشاه‌دوخته‌اند

همینکه شاه نشست دو نفر که عمامه‌ای بلند بر سر و جورابهای بلند قرمزی که تا بالای ران ایشان می‌آمد برپاداشتند ودر دوطرف تخت‌ایستاده بودند جلوآمدند،یکی یك فنجان قهوه دیگری غلیونی بشاه تقدیم کرد که بسیار زیبا بود ودانه های فیروزه بر آن نشانده بودند اوقاتیکه شاه بکشیدن غلیون مشغول بود از احدی نفس بر نمی‌آمد، چون غلیون تمام شد اعلیحضرت نطقی کرد که مختصر آنرا مترجم اول شاه باین شکل برای من خلاصه نمود :

« کسانی که در غیاب ما مأمور ادارهٔ مملکت بوده‌اند بخوبی از عهدهٔ وظیفه خود برآمده و ما از ایشان راضی هستیم . در ممالکی که سفر کردیم همه‌جا مارا سلاطین و دولتها بخوبی پذیرفتند وازایشان ممنونیم».

همینکه نطق شاه تمام شد سیدی جوان بایراد خطابه‌ای پرداخت که‌ازبس آ تند میخواند وبا صدای‌خشنی ادا میکرد همه را بتنفر آورد . بعد از اونوبت بپیرمردی رسید که برعکس آن سید چنان خطابهٔ خودرا آرام وآهسته میخواندکه هیچکس آن را نمی شنید . در آخرکار عده‌ای دسته جمع سرودهائی در مدح شاه‌خواندندوسلام‌پس از یك ساعت بانجام رسید واعلیحضرت برخاست ودر سمت دست چپ از پشت درختان بعمارت گلستان رفت .

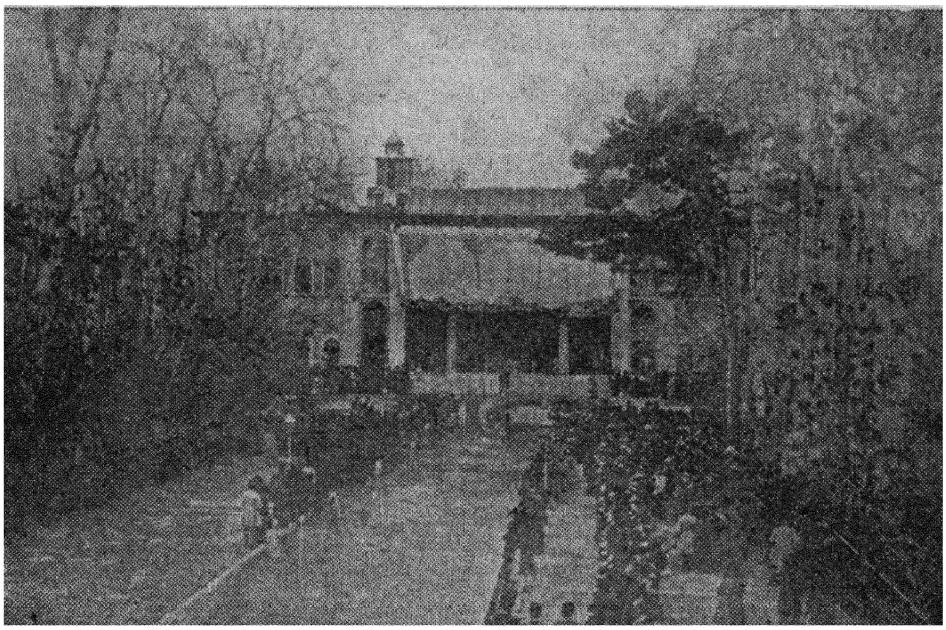

سلام تخت مرمر

کسانیکه در سلام شرکت کرده بودند بوقار تمام ازدر های مختلف بیرون رفتند و من‌هم که عشقی بدیدن این منظره داشتم پس از تماشای‌آن بیرون آمدم ودم‌دردیدم که درشکه‌ای منتظرمن است تامرابمهمانخانهٔ فرانسه۱ ببرد و وقتیکه‌بآنجارسیدم‌ساعت شش بود و پس از رسیدن دانستم که چند اطاق مهمانخانه را باختیار من گذاشته‌اند .

این مهمانخانه متعلق است بمسیو پره‌وو ۲ از فرانسویان اهل پن تاموسون ۳ بدفتر او رفتم ، دستور داد بار وبنهٔ مراکه آورده بودند ودرراهرو حیاط مهمانخانه‌بود باطاقهائی که برایم تعیین شده بود ببرند .

موقعیکه داشتیم ازواقعهٔ جانسور مرك پسر بیست و نه‌ساله‌اش که بچرك کبدفوت کرده بود صحبت میکردیم چشمم در بالای بخاری بعکسهائی ازنظامیان فرانسوی‌افتاد و در میان آنها عکس پسرعم خود را شناختم که لباس خدمت طبیب‌نظام رادربرداشت.

Pont à - Mousson - ۳ M. Prêvot - ۲ Hotel de France - ۱

پره وو بمن گفت که این عکسها از شاگردان پدرم‌است که‌در استراسبورگ‌معلم‌شمشیر بازی بود . گفتم عجب شما پسر همان پره وو نیك سیرتید که بمن هم در شهر زیبای استراسبورگ شمشیربازی را در فاصلهٔ سنوات ۱۸۶۱ — ۱۸۶۳ میلادی بروش‌اهالی جزیرهٔ سیسیل تعلیم داده ؟ گفت بلی ، سپس دراین باب بتفصیل صحبت کردیم‌بعد گفت که خود من هم چندین سال در شهرادسا بتعلیم‌اسلحه بازی‌مشغول بودم‌ودر آنجا ازدواج کردم ، آنگاه بایران آمدم و قریب بیست وپنج سال است که در اینجا ساکنم و برای آنکه خانوادهٔ خود را نان بدهم تا بحال‌چندین شغل پیش گرفته‌ام چنانکه گاهی شیرینی پز شاه گاهی امتیاز دار نفت‌کارخانهٔ چراغ برق طهران بوده وحالیه مهمانخانه‌دارشده‌ام و زن و دو پسرم درهمین مهمانخانه مغازه‌ای دارند که در آنجا اقسام امتعهٔ فرانسه را بفروش میرسانند .

مهمانخانهٔ فرانسه دارای نمای خارجی زیبائی است ، همینکه از در آن داخل‌شدید بباغ پر از گلی میرسید که دورادور آن اطاق است و پیشتر دالانی متکی برستون‌های متعدد دارد که جلوی تابش شدید آفتاب را میگیرد .

منزلی که برای من معین شده و در ته باغ است مرکب است از یك اطاق خواب و یك اطاق پذیرائی که هردو نسبةً تمیزاند .

۲۱ اکتبر - ۲۵ صفر

امروز نخستین باری است که من باید در قصر سلطنتی بحضور اعلیحضرت برسم و من در این باب بزحمت بزرگی گرفتار شده‌ام زیرا که نمیدانم باچه لباسی بایدشرفیاب شد ، تابحال اطبای سلف من‌بدون استثنا برسم جاری وبادب ایرانی باکلاه و بی کفش بحضور میرفتند . کندن کفش برای من سخت دشوار بود اما چون نظامی هستم و لباس نظام دربرداشتم کلاه خود را میتوانستم برسر داشته باشم . تصمیم گرفتم که با لباس نظامی و کلاه برسر باچکمه شرفیاب شوم و اگردر باب کفش ایرادی بمن شود بگویم که برپا داشتن چکمه نیز از لوازم نظامی بودن است ومن نمیتوانم آنهارا پیش مردم بیرون بیاورم زیرا که دراین‌صورت باید شلوار خود را هم که از پائین بآنها بسته است پیش چشم همه بکنم .

بهمین حال روز ۲۵ صفر بر سر سفرهٔ نهارشاه حاضر شدم و دیدم که بیشتر نظر حاضرین بلباس من است و کمتر بچکمهٔ من توجه دارند . شاه هم از دیدن لباسی که پوشیده بودم تبسمی آشکار نمود ومن راحت شدم ومسألهٔ حفظ کفش درمواقع‌شرفیابی برای من حل شد .

۲۳ اکتبر - ۲۷ صفر

روز های اولی‌را که تازه بطهران رسیده بودم غیر از حاضر شدن بسر خدمت

بدید وبازدید نمایندگان سیاسی و اعضای خاندان سلطنتی یا اعیان و صاحب‌منصبانی که با دربار رفت و آمد دارند ومن ایشانرا در آنجا می بینم گذراندم .

اکثر وزرای مختار خارجی‌مقیم طهران را قبلاً میشناختم مثلاً سفیر عثمانی‌خلیل بیك که مردی خوش معاشرت است سابقاً در دربار نیکلا امیر قراطاغ مقیم بود و من اورا در آنوقت که فقط عنوان فرستادهٔ سلطان را داشت درآنجا شناخته بودم وتمام‌مدت زمستان سال ۱۸۷۹ - ۱۸۸۰ میلادی (۱۲۹۶ قمری) در تنها مهمانخانه ای که در چتی‌نیه وجود داشت همسایه بودیم .



عباس میرزا ملك آرا

وقتیکه اورا درقصر گلستان دیدم اگرچه زندگانی نسبةً سخت چرناگورا را از یادبرده بودبازروی‌نیمکت راحتی که نشسته‌بودیم وباهم چای اعلای روسی صرف‌میکردیم بسیاری ازخاطرات دور آن ایام را بیاد یکدیگرآوردیم .

وزیرمختار فرانسه مسیو دبالوا ۱ که در ایام اقامت شاه بپاریس آمده ومن اورا درآنجا دیدم هنوز درمرخصی است وبطهران بازنگشته .

شاهزاده ملك آرا و شاهزاده عبدالصمد میرزا که در طهران ساکنند هر دو برادر شاهند ، سومین ایشان رکن الدوله است که این ایام بسمت ایالت در مشهد اقامت دارد .

ملك آرا پیرمرد خوش سیمائی است که ریش وموی سراو سفیدشده وباقامتی بلند لباسی چسب مثل نظامیان دربرمیکند .

درپذیرائی بسیار با لطف و مؤدب است وبا اینکه در نظر اول خوش برخورد بنظرنمیرسد ولی پس از گرم شدن صحبت خون گرمی و ملاحت او آشکار میگردد و چون در دنیا بسیار چیز دیده و سرد و گرم فراوان چشیده محاورهٔ او خالی از تنوع و لطف نیست .

وی اگرچه این ایام براحت زندگی میکند و دچار مزاحمتی نیست لیکن همیشه اینطور نبوده بلکه سالها درعذاب تبعید وغربت سر کرده ومقارن جلوس ناصرالدین شاه ازترس جان ایران را ترك گفته وسالیان دراز درخارج ازوطن خود میزیسته است . پس از مراجعت بایران بهمین زندگانی سلامت قناعت ورزیده و درپی مقام وامتیازی دیگر نرفته ست .

برادر کوچکترش عبدالصمد میرزا ملقب بعزالدوله جوانی کوتاه قامت و نحیف المزاج است و تمام سعی او اینست که تفاهتی نداشته باشد . موقعی که من برای معالجهٔ او رفتم با وجود کسالت از صحبتش بدم نیامد و اورا در محاوره خوش مشرب دیدم .

یحیی خان مشیرالدوله که معمولاً اورامشیرمیگویند ترقی خود را مدیون پیش آمدی است که کاملاً ازنوع داستان های شرقی است باین معنی که این مرد بسیارزیرك درجوانی بفرانسه فرستاده شد تا تحصیلات خود را در آنجا تکمیل کند ، پس از آنکه زبان ما را بخوبی آموخت چنانکه امروز آنرا بنهایت صحت بلکه ادیبانه تکلم میکند بطهران برگشت و شاه او را آجودان مخصوص خود کرد و بهمین وسیله بمقام سلطنت تقرب حاصل نمود .

درسال ۱۲۷۵ موقعیکه اردوی شاه درمنزل حوض سلطان بود ویحیی خان درجلوی چادر پادشاه قراول میداد ودستور داشت که احدی را نگذارد بچادرداخل شود حاجی مبارك خواجه سرا خواست بزور بداخل چادر سلطنتی قدم گذارد ویحیی خان مانع شد . حاجی مبارك قمهٔ خودرا کشید وچنان ضربتی بصورت یحیی خان زد که بینی او را شکافت . شاه ازاین سروصدا ازچادر بیرون جست وچون برجریان قضیه اطلاع یافت امرداد تا فی المجلس گردن حاجی مبارك را زدند وتمام دارائی اورا بیحیی خان بخشید .

---

۱ - M. de Balloy

بعدازچندی ناصرالدین‌شاه خواهر تنی خود را بیحیی‌خان بزوجیت داد وباومشاغل عمده از قبیل حکومت های مهم واگذاشت واورا بالطاف جزیل سرافراز ساخت.

امروز مشیرالدوله درطهران در قصری با شکوه منزل دارد و این قصر را شاه باو بخشیده و او درآنجا باکمال مهربانی و مهمان نوازی از واردین پذیرائی میکند.

روزی وی مرا بآنجا دعوت کرد و گفت میخواهم دوبدو ازفرانسه و ازپاریس که همه وقت بیاد آنها هستم صحبت کنیم وازاین صحبت لذت ببریم.



یحیی خان مشیرالدوله

چندین بار بانهایت صمیمیت بمن گفت که‌تمام‌اسبها و کالسکه‌های من‌دراختیار شماست وباصفای‌خاصی دراین‌باب‌اصرار داشت. انصاف‌این است که من مردی باین بی‌ریائی و باین‌محبت ومهر کمتر دیده‌ام.

وزیرامور خارجه یعنی قوام‌الدوله مردی‌است سمین و تنومند، وقتیکه بدیدن او رفتم درست مثل مجسمهٔ بوداچهارزانو برروی فرشی نشسته و بچندبالش تکیه داده بود.

بمن گفتند که‌درزیر جلدی باین کلفتی فطانتی مخصوص نهفته است. این فطانت‌خاص ایرانی که بتزویر آمیخته است پیش کسی که‌بر سایر سیاستمداران ریاست و سمت‌وزارت خارجه را دارد البته باید بحد اعلی برسداما هرقدرمشیرالدوله باسراف و بذل‌و بخشش شهرت داردقوام‌الدوله نقطهٔ مقابل‌او بشمار میرود.

۲٤ اکتبر - ۲۸ صفر

خدمت روزانهٔ من در حضر و سفر منحصر بهمان‌حضور یافتن برسر سفرهٔ غذای‌شاه است.

شاه عادةً سحرخیز است ومن بهمین جهت یکی از اولین کسانی‌هستم که‌زودتر خود را بقصر سلطنتی گلستان میرسانم و بانتظار مقدم شاه قدم میزنم و غالباً فرصت آنرا

دارم که قسمت های مختلف این‌قصر و باغ یعنی جاهائیرا که تا کنون ندیده ام بدقت‌ببینم وشاه هم دراین بابها ازهیچ لطفی نسبت بمن دریغ نمیدارد .

امروز بمن تکلیف کرد که باهم بتکیهٔ دولت بتماشای تعزیه برویم و تعزیه مثل نمایشهای مذهبی ما در قرون وسطی نمایاندن احوال و داستان ائمه و شهدای مذهب شیعه است۱ .

تکیهٔ دولت درارگ‌واقع است وجزء قصورسلطنتی قاجاریه است که آنهارا دورادور ارگ ساخته اند .

این بنای نیمه تمام سنگین را از همه طرف میتوان دید ، سقف آنرا که چندان استحکامی ندارد بر داشته وبجای آن میله های قوسی‌شکل آهنی قرار داده‌اند تا چادر را برروی‌آن بگذارند .

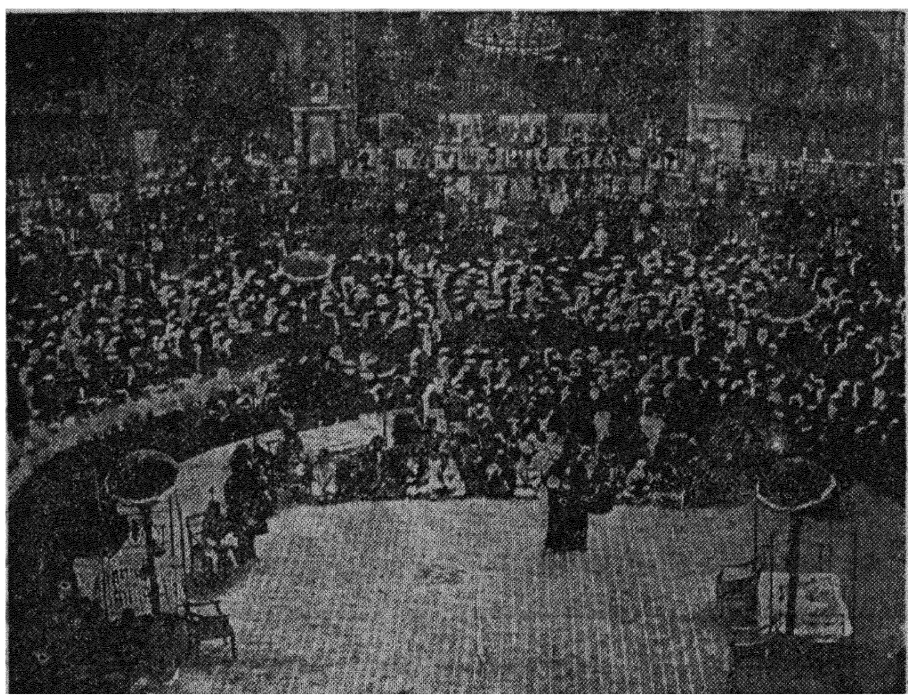

تعزیهٔ تکیه دولت

تکیهٔ دولت چندین‌در دارد ومارازدر قصر گلستان بآنجا رفتیم و مارا مستقیماً یعنی بدون‌آنکه داخل تکیه شویم بطاقنمای مخصوص بردند.

اعلیحضرت زیبائی داخل‌تکیه‌را برخ من‌میکشید. این‌بنا شبیه بسیرك است وسه‌طبقه دارد و دیوارهای آن باکاشی مقرنس‌کاری شده . در طبقهٔ تحتانی در وسط‌تکیه سکوئی

۱- امسال چون شاه ایام محرم را در مسافرت بود مراسم تعزیهٔ سالیانه را بانتظار مراجعت اعلیحضرت بعقب انداخته و بجای دههٔ اول محرم دردههٔ آخر صفر اجرا کردند .

است مدور یك‌متر ازسطح زمین بالاتر که روی‌آن سه تخت خواب آهنی ویك میز وچند صندلی‌ونیمکت ومقداری کاه (نمایندهٔ شنهای صحرای کربلا) نهاده‌اند . دورادورسکو موازی سطح زمین راهی اسب‌رواست و درحاشیه تکیه قسمت‌بلندی است که جمعی کثیر زن و بچه درآنجا برای تماشاگرد آمده‌اند وپنج ردیف پله را چراغ وشمعدان وآویز چیده‌اندوردیف پنجم تانزدیك طاق‌نماها بالا می‌آید .

طرف دست چپ ما نزدیك دیوار منبری ازمرمر سفید گذاشته‌اند که بعلت بلندی بر تمام صحنه مشرف است .

درگاه های طاق نماها همه هلالی‌است وبا اینکه آنها راکوچك وبزرگ‌ساخته‌اند باز دربنای آنها رعایت قرینه شده است . طاق‌نما های طبقهٔ زیریك دردارد در صورتی که دردو طبقهٔ دیگرطاق نماها سه‌دری است .

طاق نماهای پائین که در آنها مرد ها می‌نشینند وآنها را باچراغ وشمعدان و آویز های بلور و آینه و فرش وپارچه های الوان واثاثهٔ مختلف دیگر آراسته اند بطرف صحنه بازند و برای آنها مثل طبقهٔ دوم که مخصوص شاه است در نگذاشته اند ولی طاق نماهای مرتبه ای که اهل حرم در آنجا می نشینند پنجره های‌چوبی دارندکه آنهاراتاکمر بالازده بودند. منازل مرتبهٔ بالاهمه بهمین شکل است وبمن گفتند که نسوان اعیان را درآنجا جا میدهند .

بمن دستور داده شد که سمت چپ اعلیحضرت نزدیك دری که از آنجا بتوانم صحنه را تماشا کنم بنشینم ، ابوالحسنخان پهلوی من نشسته بود واز شاه دستور داشت که درباب‌هرچه می بینم یا میشنوم بمن توضیحاتی بدهد واونیز باکمال لطف چنین میکرد.

تعزیه شروع شد ، ابتدا تعزیه خوانهای سالخورده و خرد سال بلباس اهل بیت بمنبررفتند و با یاد آوری زندگانی ائمه و شهدا مردم را بندبه وزاری خواندند سپس یکعده فراش که فراش باشی در پیشا پیش ایشان قرار داشت با یك عده سینه زن اشعاری خواندند و دورسکو دور زدند بعد عده‌ای سی نفری که دوصنج چوبی در دست داشتند وبنظم مخصوصی آنهارا بهم میزدند جلو آمدند ، آنگاه نوبت بیک عده بیست نفری رسید که‌لباس اعراب بدوی برتن داشتند وحسین حسین گویان بسینه میزدند . بعد از ایشان یك عده که فقط شلواری بپا داشتند و نیم خیز نیم خیز بهوا می جستند وبشدت بسرو سینهٔ خود میکوفتند و درجلوی ایشان کسی که عمامه ای سبز بر سر داشت وایشان‌را بنوحه گری وادار میکرد نمایش دادند .

دستهٔ پنجم شش هیئت موزیکچی بودند که بتناسب موقع آهنگهای محزون یا مفرح مینواختند و یک عده هم اطفال گاه‌گاه دسته جمعی اشعاری میخواندند .

بعد از اینکه این مقدمات برگذارگردید تعزیه خوانان اصلی سوار اسب بالباس های رنگارنك وارد صحنه میشوند و باقیافه‌های جدی‌از اسب بزیر می‌آیند وبرسکو

بالا میروند و بخواندن اشعار میپردازند وچون باید صدای ایشان بگوش تمام‌حضار این بنای بزرگ برسد بآواز بلند یعنی تاآنجا که در سینهٔ ایشان‌نفس هست میخوانند و در ادای اشعاربعد اعلی بانگ و فریاد بر میدارند .

تعزیه امروز شرح شهادت حضرت حسین‌بن علی است و هروقت که اسم‌او برده میشود تمام فضا را ناله و زاری فرا میگیرد. در اواسط تعزیه که نمایش را اندك‌مدتی تعطیل میکنند یك‌عده سید و ملا برتخت مرمر بالامیروند و با لحنی مؤثر شرح‌شهادت امام را بیان میکنند و باردیگر مردم را بگریه و وزاری در می آورند و درهمین موقع ازبالای دیوارها چند فراش کرناهای خود را که رفیقم آنهارا صوراسرافیل می‌نامیدباد میکنند و با صدای دلخراش آنها برحزن این محفل دلگیر می‌افزایند .

همینکه تعزیه پایان یافت سواره نظام و پیاده و زنبورکخانه وموزیکچیان که‌یکی ازایشان سرود معروف به «آتش نشانان‌نانتر۱» را مینواختند از جلوی شاه میگذرند سپس شاه بر میخیزد و این جلسهٔ طولانی‌چهار ساعته که با غروب کردن آفتاب انجام می یابد تمام میشود . این نمایش فقط از لحاظ آنکه برای من تازگی داشت اندکی‌خاطر مرا بخود مشغول کرد والا متضمن لطف دیگری نبود اما شاه عیناً مثل اینکه تابحال چنین محفلی ندیده بود بآن‌اظهارعلاقه میکرد مخصوصاً وضع‌آرایش تکیه‌رابسیارمیستود ولی معلوم بود که خود تعزیه چندان در او مؤثر نیفتاده واگر تظاهری دراین‌باب میکند برای آن است که اطرافیان زیاد ملتفت بیعلاقگی او باصل تعزیه نشوند .

۲۵ اکتبر - ۳۰ صفر

در دههٔ اول محرم در غالب نقاط طهران مراسم تعزیه برپا میشود ومناظری‌پیش می آید که چیزی غیر از وحشیگری نیست .

یك عده بیسروپا پس از آنکه تعزیه درروز دهم محرم پایان یافت بکوچه ها میریزند وسر خود را با قمه و قداره میشکافند و حسین‌حسین کنان خیابانها وبازار ها را تا وقتیکه نفسشان بگیرد طی‌میکنند .

این قبیل نمایشها درتمام بلاد ایران بخصوص در روز عاشورا زیاد دیده میشود و اگرچه درمیان نمایش دهندگان یك‌عده معتقد متعصب وجود دارد لیکن غالب‌آنها کسانی هستند که ازروحانیون پول میگیرند و بااقدام باین قبیل تظاهراتی که از روی ایمان یا بعشق پول صورت می‌پذیرد بگرمی بازار آن طبقه کمك میکنند .

۲۶ اکتبر - ۶ ربیع الاول

قصرزمستانی اعلیحضرت هم مانند تکیه درارگ واقع است وارگ جائی است که آقا محمد خان قاجار ازابتدای تأسیس سلسلهٔ قاجاریه آنرا محل اقامت خود قرار داده‌و

۱- Pompiers de Nanterre

علت این اختیارهم ظاهراً این بوده که طهران بکوه نزدیك و بر سر راه استر آباد وطن قاجاریه اتفاق افتاده وآقا محمد خان که این شهررا پای تخت خود کرده برای آن بوده که درصورت بروز خطری بسهولت بتواند باسترآباد فرارنماید وخود را درپناهی امن قرار دهد. شهر جدید طهران درخارج ازحصار قدیم بناشده .

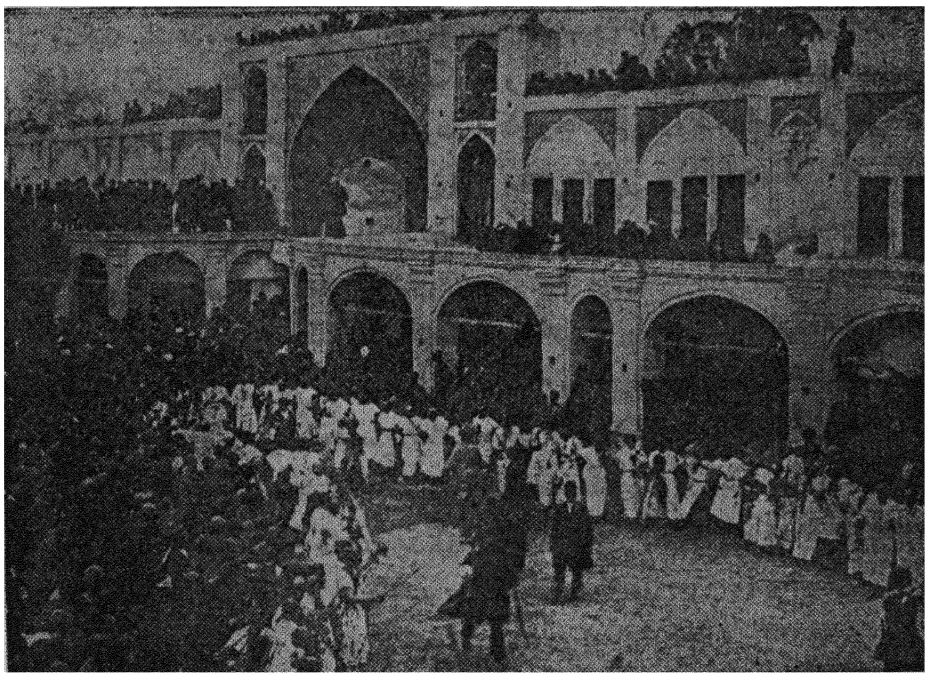

قمه زنهای روز عاشورا

ارك بصورت مثلثی منظم است که در وسط طهران واقع شده وقسمت اعظم آن ازشمال بجنوب متوجه و محدود است ازشمال بخیابان مریضخانه و میدان توپخانه ، از جنوب بخیابان جبه خانه ، از مشرق بخیابان ناصریه واز مغرب بخیابان جلیل آباد ، دو خیابان الماسیه ونایب السلطنه ازشمال بجنوب وخیابان دراندرون ازمشرق بمغرب آن میگذرند

هریك از این خیابانها سردری دارند که چند تن قراول از آنها حفاظت میکنندو وقتیکه آنهارا ببندند ارك از سایرقسمتهای شهر مجزا میشود .

در بالای یکی از این سردرها یعنی آن که بمیدان ارك راه دارد نقارهخانه قرار گرفته ودر آنجا صبح وعصر یك عده مطرب ورقاص طلوع و غروب رابشادی تمام اعلام میکنند و شاید این یکی از آداب پرستندگان آفتاب باشد که ازآیین زردشتی باقی مانده همچنین محتمل است که آهنك ها واشعاری که این جماعت میخوانند وآلات طرب ایشان مثل دنبك و شیپور و کرناهای مسی مثل آنها که در تعزیه دیده بودیم خیلی قدیمی و از نسلی بنسلی منتقل شده باشد .

در وسط میدان ارك که آنرا میدان شاه نیز می نامند توپ هروارید قرار دارد

و این توپ هم مثل مساجد و اصطبل شاهی درحکم بست است !

حصارهای کهنه و بلند ارك در قسمتهائی که بنای تازه‌ای نشده همچنان برپاست و قصر سلطنتی که نصف ارك‌را گرفته دروسط این حصار ساخته‌شده .

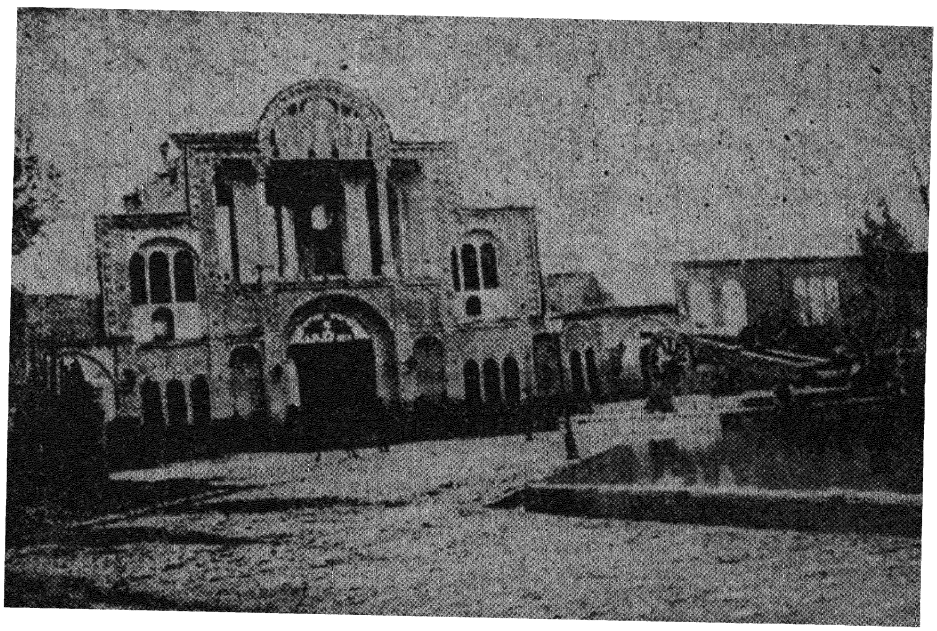

نقاره‌خانه و توپ مروارید

این قصر مثل سایر بناهای ایرانی دوقسمت دارد یکی بیرونی دیگری اندرونی بیرونی مخصوص مردان است و هر کس بآن راه دارد در صورتیکه‌اندرونی یاباصطلاح ترکان عثمانی حرم مختص بزنان است و نا محرم نمیتواند بآنجا داخل شود .

بیرونی سلطنتی یعنی گلستان مرکب از چند عمارت است و شاه بر حسب عادت روز رادر یکی از این‌عمارات سر میکند وبرای خواب باندرون میرود .

درمعمولی قصر که‌من هم‌درروز اول ورود ازآنجا داخل‌شدم‌درخیابان نایب‌السلطنه ست ، پس ازگذشتن از باغ تخت مرمر وحیاط کوچکی که‌ساختمانهائی پست‌دارد وعبور ز دالانی بباغ گلستان میرسند .

گلستان باغ وسیعی است تقریبا مربع شکل که درختهای مختلف بخصوص چنارهای کهن دارد و درجمیع فصول گل‌کاری شده‌است .

چند حوض بزرك درآنجاست که‌هوای باغ را خنك نگاه میدارند واین کیفیت‌در بین فضائی خشك بسیار مغتنم است ، چند نهر آب صاف بآنها داخل میشود و آبی

که از آنها بر سطح بلورین حوض میریزد گوئی برخنکی هوا می‌افزاید .

باغ گلستان راهمیشه بسیار پاك نگاه میدارند و هرصبح یك عده پیشخدمت مأمورند که آنرا جاروب کنند و در طول روز نیز باغبانان برگهای خشك را جمع میکنند و گلهای پژمرده را میبرند واگر اتفاقا برفی درشب برآنها ببارد آنرا پاك مینمایند " آنجا که هیچوقت برروی زمین یا در خیابانهای آن یك لکه کثافت دیده نمیشود .

کسی که دراین‌سر زمین خشك واین هوای‌سوزان ازگرما وخشکی رنج‌فراوان برده باشد لذت چنین منازلی‌را که از سایهٔ درختان و فراوانی آب متنعم‌اند بخوبی‌درك میکند وگلستان این مزایا رابحد کمال دارد و واقعاً از این جهات بهشتی استومن که هرروز صبح زود باینجا می آیم وساعات تمام دور از قال و قیل خیابان‌در کنارحوضهای آرام و در زیرسایهٔ درختان گردش‌میکنم و از نسیم فرح‌بخش گلها مشام جان راقوت میدهم ازشدت کیف نمیتوانم درپوست‌خود بگنجم .



غاز و یکی‌ازخواجه سرایان

در این مواقع من در باغ تنها هستم وفقط‌معاشرین من قوهائی هستند که درآب شناورند و یك غاز چینی نیز درآنجا هست که‌در مجمع قوها راه ندارد باین معنی که‌قوها اورا از خود میرانند فقط انیس و مونس او یك تن خواجه سرای سفید پوست است و حیوان چنان باو مأنوس شده که بمحض آمدن بطرف او پرواز میکند و بپای اومیگردد و بشکلی که میتواند بشاشت خود را از بزگشتن او ظاهر مینماید ، اگر او بایستد غاز

نیز می‌ایستد و اگر راه بیفتد غاز بعقب او روان میشود و بحوض نمیرود مگر وقتیکه خواجه سرا داخل اندرون شود .

عماراتی که در دور گلستان ساخته‌اند عبارتند از عمارت موزه در جهت شمالی و شمس‌العماره در مشرق و عمارت بادگیر در جنوب و عمارتی که بتازگی بسبك معماری عهد لوئی شانزدهم در سمت مغرب بنا شده .

این عمارات بتوسط بناهای کم اهمیت تری همه بیکدیگر مرتبطند و بردیوارآنها یعنی در زیر طاق‌نماهای بسته‌ای روی کاشی بتقلید قراولان خاصهٔ داریوش نقوشی از سربازان نموده‌اند که اگرچه هیئت ایشان زیبا و صورتشان گلی و سبیلهای درازشان سیاه است و اسلحه همراه و لباس نیمه نظامی در بر دارند ولی هیبت نظامی ایشان بهیچوجه انسان‌را نمیگیرد و قیافه‌شان چندان در نظاره کننده تأثیری ندارد .

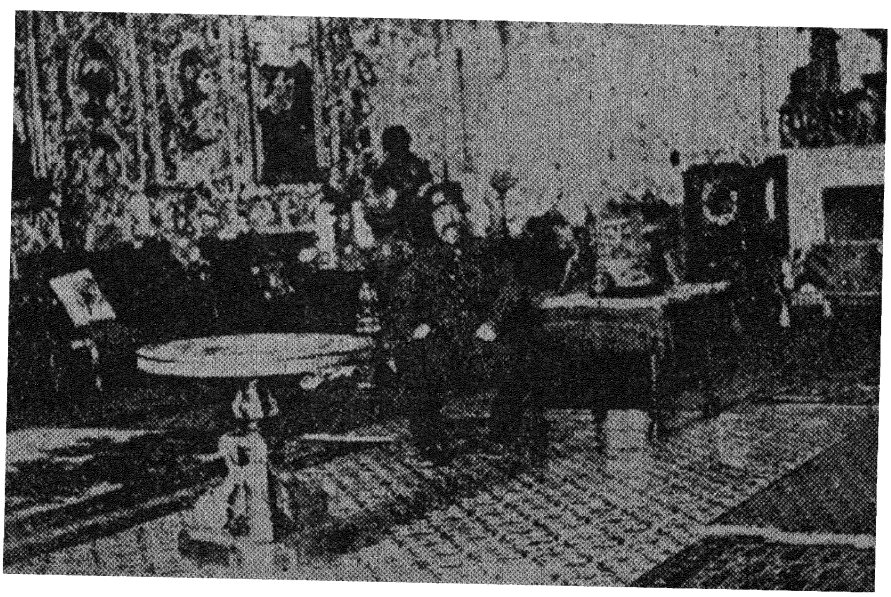

شاه درعمارت بریلیان

جلوی در بزرگ عمارت شمالی جلوخانی است دارای دو ردیف ستون که روی آن بالاخانه‌ای ساخته‌اند . طرف چپ آن موزه است و طرف راست اطاقهائی قرار دارد که بزرگترین آنها را اطاق الماس میگویند و آنرا بسبك ایرانی زینت کرده و سرا پای آن آینه‌کاری است .

از اطاق بریلیان (الماس) که پائین بیائید بنارنجستان میرسید ، در اینجا سمت دست چپ دری است و این در تنها دری است که باندرون راه دارد . این نوع در ها را «در خلوت» میگویند .

نارنجستان عبارت از باغی دراز و زمستانی است که در آن درختهای نارنج بسیار پرورده‌اند و نهر آب صافی در مجرائی از مرمر آرام آرام از میان آن میگذرد ۰ برابر دیوار مقابل طاقچه‌هائی است که هر وقت شاه در این نزدیکیها غذا بخورد کبابچی باشی شاه در آنجا کبابهائی لذیذ جهت او تهیه مینماید ۰

شمس العماره بلندترین این عمارات بشمار می‌آید و در آن قسمت بالا دو برج مربع دارد و سه طبقه است و در روی هریك از این برجها غرفه ایست و در میان آنها چیزی شبیه بناقوس مجزا ساخته‌اند که ساعتی بر آن نصب است ۰

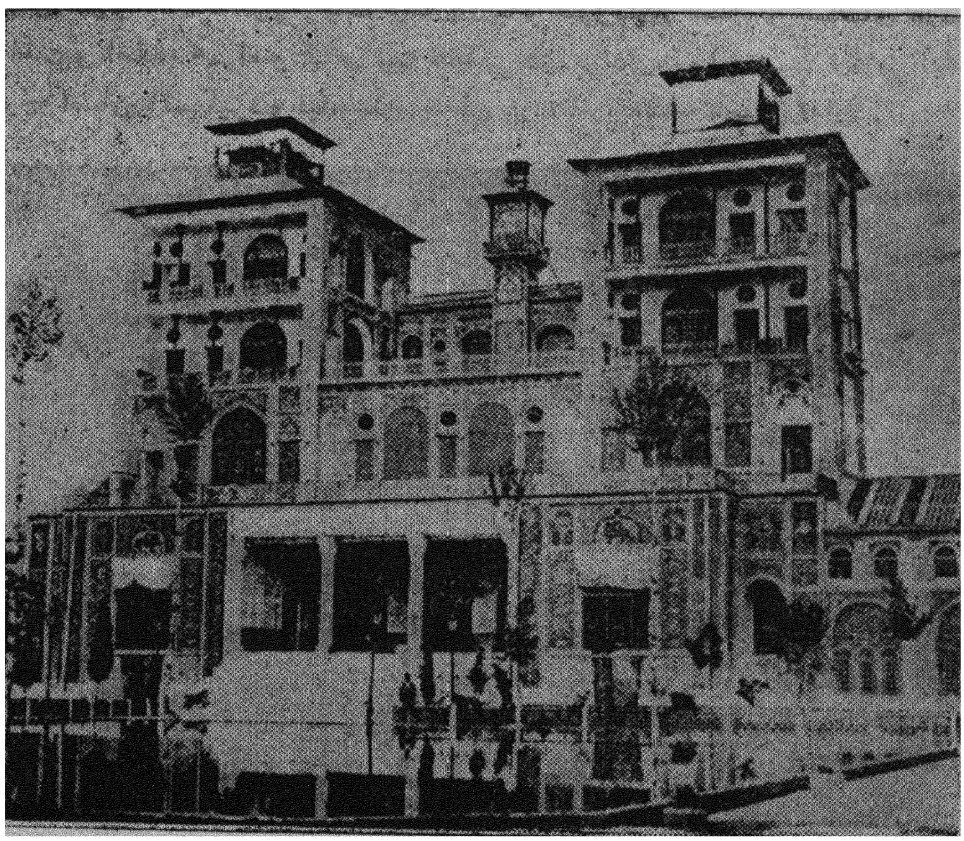

شمس العماره

اطاقهای شمس العماره مخصوص اهل حرم است وایشان از اندرون ازدالانهائی که هیچکس نباید در آنها باشد در میان دیوارهای بلند باینجا می‌آیند و در پشت پنجره‌های محفوظ می‌نشینند و از بالای آن باغ گلستان را از طرفی و خیابان پر جمعیت ناصریه را از طرفی دیگر دیده‌بانی میکنند . یك در بازار نیز در مقابل آن باز میشود و از بالای آن حتی میتوان اطراف طهران را هم تماشا کرد .

عمارت بادگیر را باین جهت باین اسم خوانده‌اند که چهار بادگیر در چهارطرف

آن بشکل برج درست کرده‌اند . سمت چپ آن قوشخانه است که حالیه متروك افتاده و سمت راست آن زین‌خانه است که پر از زین و یراقهای مغرق است و آنها را تا سقف بر روی هم چیده‌اند .

نمای جلوی آن که عریض است و پنجره‌های شیشه‌ای دارد متوجه باغ گلستان‌است ولی پلکان مرمر آن که از آنجا باید باطاقها راه یافت در داخل حیاطی است که در آن در طرف راست عمارت قرار گرفته .

در انتهای همین حیاط کارخانه‌های الماس تراشی سلطنتی قرار دارد ومن در آنجا قطعات ناهموار الماس زردی را که از کاپ می‌آورند و در همین سفر اخیر در اروپا خریده شده بود در دست الماس تراشان دیدم .

تقسیمات این عمارات تقریباً درهمه بیك شکل است ، همه تالاری دارند واطاقهائی کوچکتر . بهمین وضع زینت داخلی آنها هم بیکدیگر شبیه است و در میان آنها غلبه با چهل چراغ و آویز های بلوری و آینه های قدی است و آیینه های کوچك که در دیوار نصب کرده اند با گچ بری های بسیار زیبا و قابهای عکس .

در عمارت بادگیر یك عده مجالس نقاشی عالی وجود دارد که کار هنرمندان ایرانی است و انسان از دیدن آنها بمیزان صبر و حوصله ومهارت ایشان پی میبرد و دچار اعجاب میشود .

در شمس العماره دو قطعه قالی از کار های گوبلن هست که آنها را لوئی فیلیپ بمحمد شاه هدیه داده بر یکی مجلس Triomphe de Venus و بر دیگری مجلس Couronnement de Faune نقش شده،دو تصویر ایستاده هم در آنجا هست یکی از فرانسواژزف امپراطور اطریش دیگری از ناصر الدین شاه ، اینصورت دومی کار یکی از نقاشان درباری است و از مشاهدهٔ آن میتوان در یافت که این نقاش در تذهیب بیشتر مهارت داشته است تا در شبیه سازی آن هم صورت تمام تنه .

باوجود کثرت اطاقهای بزرگ و کوچك باید گفت که هیچکدام از آنها اثاثهٔ لازمی را که برای استخدام آنها بعنوان اطاق پذیرائی یا اطاق غذاخوری یا خوابگاه ضرورت پیدامیکند ندارند و اگر چند میز وصندلی که در بعضی از آنها گذاشته‌اند وشاه معمولاً مهمانان غیر مسلمان خود را در آنجا ها میپذیرد نبود میشد گفت که هیچیك از آنها اصلاً اثاثه‌ای ندارند .

همین وضع می‌فهماند که برای شاه عمارت مخصوصی در هیچیك ازاین قصور عدیده نیست بلکه هروقت او بخواهد میتواند هریك از آنهارا برای هر مصرفی که لازم باشد مرتب نماید بهمین نظر در روز هر جا که هوسش اقتضا کند توقف میکند حتی تا موقع سرف غذای روزانه هیچکس نمیداند که شاه کجا غذا میخورد و در حقیقت هم چون شاه زیاد در بند میز ودستگاه نیست هرجا بخواهد بسرعت سفره را پهن میکنند .

ایامی که شاه در طهران اقامت دارد اوقات روزانهٔ او شبیه‌بهم میگذرد مثلاً در این فصل حوالی ساعت ۹ صبح از اندرون بیرون می آید وتا موقع نهار معمولاً بکار رتق وفتق‌امور مملکتی که غالباً از امور شخصی‌شاه جدائی ندارند میپردازد و درحل این معضلات اغلب اوقات با صدر اعظم دو بدو یا باحضور چند تنی که وجودشان برای پاره ای مذاکرات لازم باشد درباغ گلستان قدم میزنند .

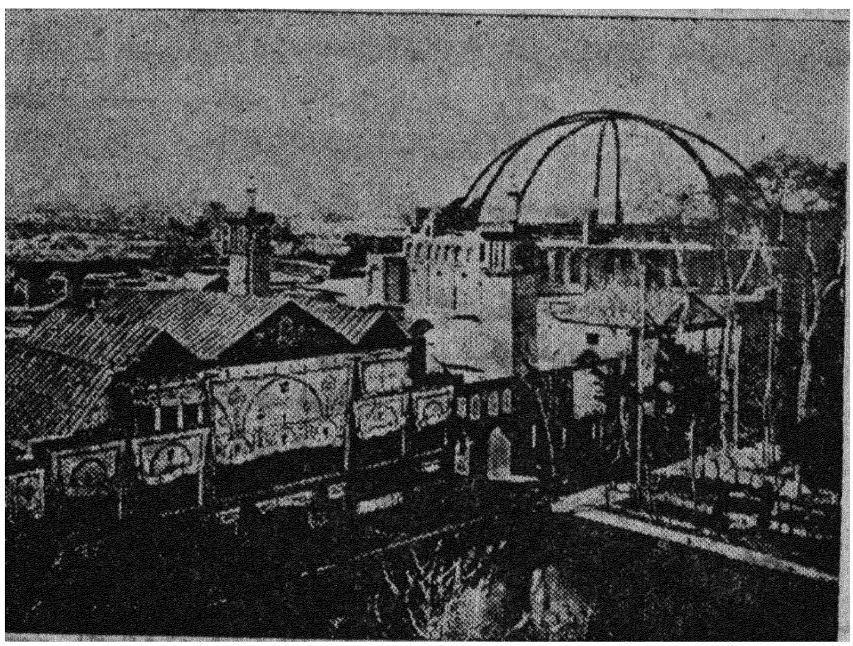

عمارت بادگیر

چون موقع صرف غذا میرسد یعنی بین یازده‌ونیم وظهر شاه بخواندن روزنامهٔ فرانسه که اعتماد السلطنه مترجم مخصوص او آنها را ترجمه میکند گوش می‌دهد و اعتمادالسلطنه که مردی فوق‌العاده زیرك است‌ونبض شاه رانیز کاملاً دردست دارددراین ترجمه بخوبی‌اقتضای مزاج اعلیحضرت رارعایت مینماید ومطالب را طوری بقالب ترجمه میریزد که مورد پسند شاه واقع شود ، آنوقت شاه قاه‌قاه‌میخندد اماو وقتیکه با مطالب خطرناکی دست بگریبان میشود و در بیان آنها باشکال بر میخورد من‌بیچاره‌رابزحمت می اندازد وشاه در آن باب از من توضیحاتی میخواهد .

بعد از آنکه غذاتمام و غلیون صرف شد در باریان سلام میکنند و بیرون میروند و شاه با عملهٔ خلوت که شغل عمده شان تهیهٔ وسایل تفریح خاطر ملوکانـه است بصحبت مشغول میشود و بقیهٔ روز بغیر از اوقات‌کار واستراحت بهمین شکل میگذرد .

۱۲ نوامبر - ۱۸ ربیع الاول

اندرون در قسمت‌شمالی قصر است و من تاکنون چندبار داخل‌آن شده‌ام ، تاهی

از درنارنجستان که مخصوص رفت وآمد شاه‌است گاهی نیزاز در معمولی که‌ازراه‌خیابان در اندرون بدر الماسیه منتهی میشود . این‌در اخیر که نیز باندرون راه دارد هیچوقت باز نیست واینکه آنرا باین اسم موسوم ساخته‌اند بعلت آینیه های کوچکی‌است که‌روی آن کار گذاشته‌اند وازدور مثل الماس میدرخشد .

هروقت که‌از در نارنجستان‌داخل‌شوم بدستورشاه‌است ودراین‌صورت‌خواجه سرائی بامراومرا تا اندرون هدایت میکند ولی اگرازاندرون‌مرابرای‌عیادت‌مریضی بخواهند از درخارج میروم تا بحیاطی که خواجه‌سرایان درآنجا منزل‌دارند میرسم و پیش آغاباشی که سیاهی بلند بالا ولاغر اندامی حبشی‌است میروم ، جناب اعتمادالحرم اگرهم همیشه

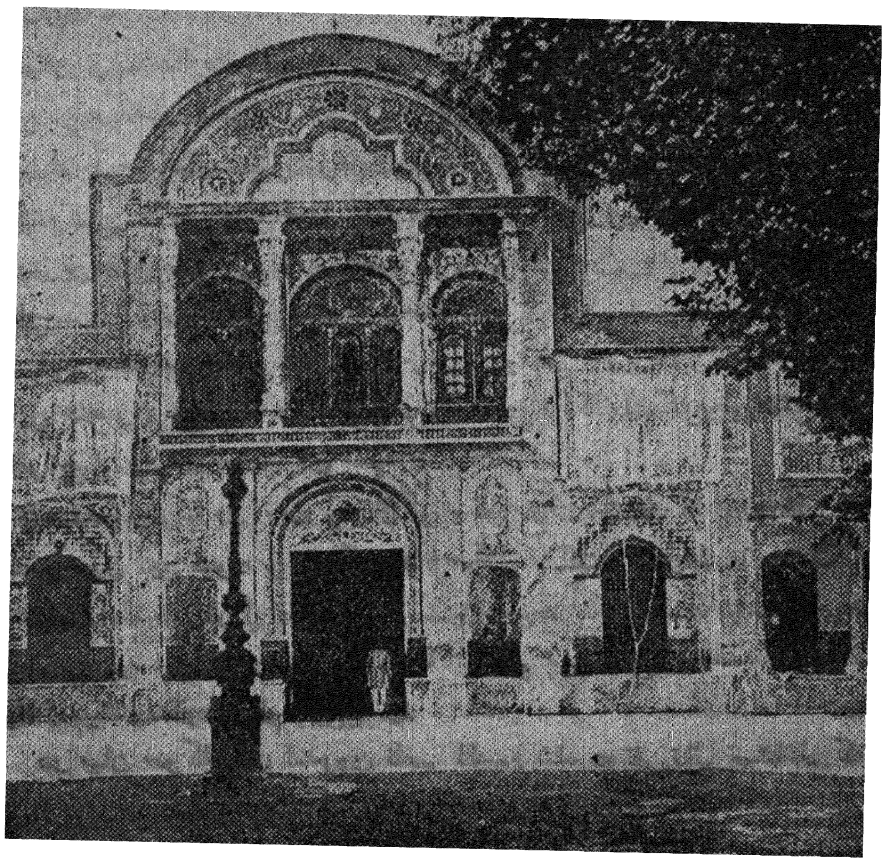

سردر الماسیه

همراه من همه جانیاید اقلاً مرا تا دری که در آخر دالانی است هدایت میکند و آنجا بخواجه سرایان مخصوص خانمی که باید بعیادت اوبروم تحویلم میدهد و من ازدری که فوراً از عقب بروی ما بسته میشود داخل حیاط بزرگی میشوم ومیبینم که یك عده‌زیاد زنانی که خود رادر چادر سفیدی مثل کفن پیچیده‌اند بفریاد خواجه‌سراهاهر کدام بگوشه‌ای

متواری میشوند و باطاقهای خود که همه طرف حیاط راگرفته جز طرف جنوبی که متکی بموزه و نارنجستان است یا بحیاطهای کوچکتر دیگری میروند .

در وسط این حیاط بزرگ که باغچه‌هائی مربع شکل داردودرخت چنار های بلندو پربرگ در آنها کاشته شده عمارت دو طبقه‌ایست بنام خوابگاه که شاه معمولاً شبها در آنجا استراحت میکند .

عمارت خوابگاه که مربع شکل است برروی زیرزمین کم ارتفاعی ساخته‌شده‌و دورا دور آن غلام گردشی است با ستونهای عدیده و بتوسط پلکانی بمرتبهٔ اول‌راه‌دارد و در جلوی آن سردری است که بشکل طاق برروی آن قرارگرفته و در وسط این سر در یك پلکان مرمری است باپانزده پله .

عمارت خوابگاه ازبالا منتهی میشود ببام مسطحی که در دورآن نردهٔ کم‌ضخامتی کشیده و روی آن گلدانهائی پر ازگل گذاشته‌اند و همین کیفیت نمایش وجلوهٔ عمارت را بیشتر کرده .

چهار طرف عمارت با حجاری وسر ستون های گچی و نقوش گچ بری تزیین‌شده و برسر در پنجره‌های بیضوی‌شکل آن ازگل وبوته گچ بریهای بسیار زیبا ساخته‌اند و این ترتیب درتمام طبقات عمارت رعایت شده .

البته کسی که در چنین قصر آرام مجللی که هزارزن بپاسداری آن مشغولند می خوابد بهترین خوابها را می‌بیند و بخوش‌ترین وضعی سربربالین‌استراحت میگذارد.

بلی هزار زن بلکه اگر بتوان بگفتهٔ کسی که بی‌اطلاع نبود اطمینان حاصل کرد از این مقدارهم بیشتر !

این عده زن که در اندرون زندگی میکنند مثل گله ای که بچوپانانی سپرده باشند تحت نظر چهل تن خواجه سرای سفید وسیاهند .

شاهنشاه ایران باچنین جاه وجلال شاید حق داشته باشد که پادشاهان دیگری را که ساده وبدون این قیود و دستگاه ها زندگی میکنند بدیدهٔ تحقیر بنگرد چنانکه ناصرالدین شاه درسفر اول خود بفرنگستان وقتی که ملتفت شد که ویلهلم اول امپراطور آلمان یك‌زن بیشتر ندارد وملکه اگوستارا باومعرفی کردند گفت عجب امپراطور آلمان یك‌زن بیشتر ندارد آن‌هم باین پیری.

در میان سوگلیهای اندرون ناصر الدین شاه دونفر نظر بمشاغلی که در عهدهٔ ایشان گذاشته اهمیت خاصی دارند یکی انیس‌الدوله که مأمور پذیرفتن خانمهای فرنگی محترم‌است دیگری امینه اقدس که کلیددار خزانهٔ پادشاهی است .

خانمهای اندرون بچند طبقه منقسمند : طبقهٔ اول زنانی که شاهزاده خانمند و پسرانشان میتوانند بسلطنت برسند ، طبقهٔ دیگر زنان سوگلی که بعضی از ایشان بملاحظاتی برشاهزاده خانمها هم برتری‌یافته اند .

زنان طبقهٔ اول هریك عمارتی مخصوص بخود دارند درصورتیکه زنان طبقهٔدیگر اکثر باهم دریکجا منزل میکنند یااینکه هریك بعنوانی بخدمت یکی از زنان سوگلی منتسب اند .

تمام این زنان بنسبت مقامی که درهریك از دوطبقه دارند ازشاه‌مواجب‌میگیرند مگر بعضی از زنان طبقهٔ دوم که خرجشان با حرمهای سوگلی است و شاه فقط بآنها گاه‌گاهی انعامی میدهد .

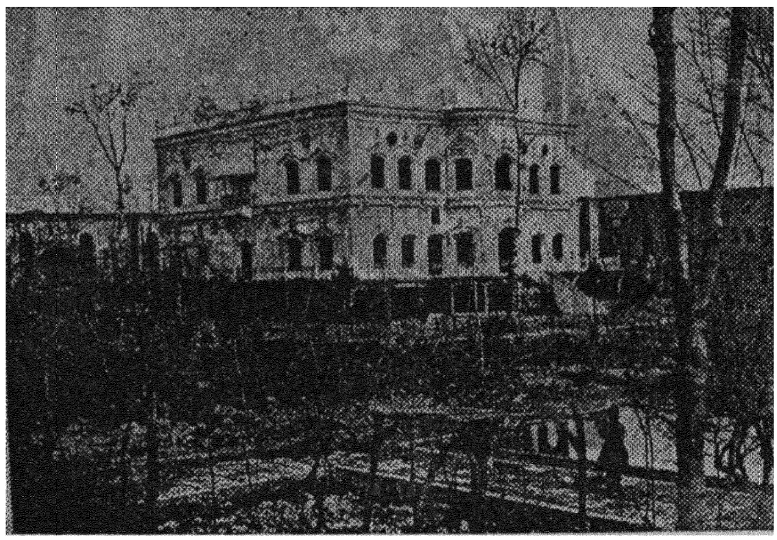

عمارت خوابگاه

لباس زنان اندرون نسبة ساده است وتفصیل زیادی ندارد ، یلی برتن دارند که جلوی آن‌را ازسینه بپائین با دکمه می بندند وتا پائین کمر می‌آید و از زیرآن پیراهن کوتاهی پیداست و زیرجامه ای می‌پوشند که از زانو پائین‌تر نمی‌آید و روی‌آن شلیتهٔ پر بادی است .

نیم‌تنه و پیراهن بقدری کوتاه است که با هر تکان مختصری قسمتی از بالاتنه نمایان میشود .

برای آنکه چیزی ازقلم نیفتاده باشد میگوئیم که این زنها غالباً چهار قدی برسر می اندازند و آن را درزیر چانه گره می‌زنند برای آنکه گیسوان زیاد و بافتهٔ ایشان را که روی دوش و پشت سرشان آویزان است مستور دارد بعلاوه بعضی از ایشان جوراب سفید نازکی نیز بپا میکنند ، خلاصه لباس همه از پیر گرفته تا جوان بهمین وضع است .

زنی که میخواهد در اندرون حرکت کند چادر نمازی بر سر می اندازد و دم در کفش خود را میپوشد و حرکت میکند اما اگر بخواهد بیرون بیاید حرکت

صورتی دیگردارد باین معنی که بلباس مخصوص تمام زنهای مسلمان که اجباراً بایدهمان را در بر کنند درمی‌آید تا بآزادی بتواند در کوچه‌ها قدم بزنند.

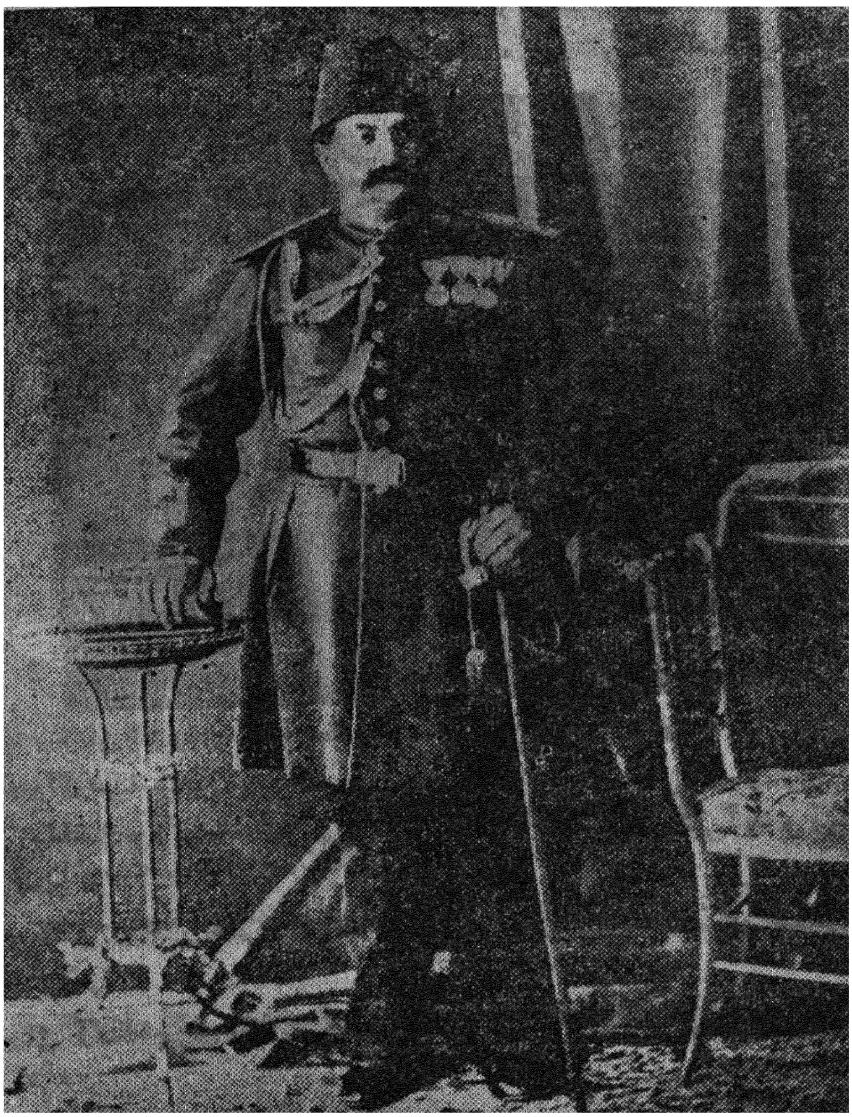

شاهزاده ظل السلطان

در کوچه لباس همهٔ زنها یکی است تا آنجا که شناختن ایشان حتی بر شوهرانشان نیز ممکن نیست.

زن بعد از آنکه شلوار بلندی را که آبی تیره و گاهی هم بنفش و اگر سیده باشد سبز است و تا بند پا را میگیرد پوشید چادری سیاه یا نیلی رنگ که آستین ندارد و تا مچ پائین‌می‌آید و همهٔ اندام را میپوشاندبر سر می‌اندازد و صورت را در زیرروبندی

مخفی میکند و از سوراخهای آن که بی‌شباهت بغربال کوچکی نیست می بیند و نفس میکشد .

اگر چه این لباس رو برای همهٔ زنان ایرانی ازجهت شکل و رنگ و جنس پارچه یکی است لیکن نباید تصور کرد که حال لباس زیر هم همین است .

اندرون شاهی مرکز تفنن بازی و آرایشگری زنهاست و ازهرجا بیشتر درآنجا بازار آن رواج دارد وجائی است که نمایشگاه مخصوص جواهرات گرانقیمت و پارچه‌های نفیس و البسهٔ زربفت محسوب میشود وهر زنی دربند این است که با چه‌آرایش و نمایشی رقبای خود راسرافکنده‌ودوستان خودرا شاد نماید. مثلاً اگرزنی‌میخواهد که لباسش از جهت جلوه وجمال منحصر باشد میفرستد هرچه از آن‌پارچه دربازاربدست می آید بخرند تا دیگری نتواند ازهمان لباس داشته باشد ومن زنی را میشناسم که در عرض یك ماه برای همین قبیل خریدها ۳۰۰۰۰ فرانك پول داده است .

اما جواهرات که درآرایش جای خود دارد بخصوص در مملکتی مثل ایران که معدن مروارید و فیروزه است وهر کسی یك قسمت مهم از ثروت خود را صرف خرید جواهرات میکند .

قیمت‌جواهراتی را که شاه درروزهای سلام با خود دارد تا صد ملیون تخمین‌زده‌اند اگرچه قیمت‌جواهراتی که بعضی از اهل حرم با خود دارند هرگز باین پایه نمیرسد ولی باز آن‌هم‌نمایندهٔ‌مبلغ خطیری است .

پیش از آنکه از اندرون خارج شویم باید از محمد خان کوتوله نیز که قاصد مخصوص اعلیحضرت و پیغام‌بر او پیش اهل حرم است ذکری بکنیم .

نباید تصور کرد که اهمیت این مرد هم بتناسب قد اوست ، اگر چه او مؤدب و متواضع است و وقتیکه در خیابانهای گلستان قدم میزند دستهای خود را درآستین کرده برروی سینه صلیب وار میگذارد لیکن پیش شاه و نسوان حرم بعلت محرمیتی که دارد بسیار متنفذ و مقتدر محسوب میشود .

جای این سؤال باقیست که آیا با وجود دیوارهای بلند اندرون وزندگانی‌صومعه نشینی زنان حرم وچادر و روبند وخواجه سرایانی که دائماً مواظب ایشانند این زنان دست از پا خطا نمیکنند و مرتکب امری که این‌همه ازآن وحشت دارند نمیشوند؟ من که دراین باب شك دارم .

حکایت یکی از دختران شاه که فقط نسبت نزدیك او باعلیحضرت اورا از غضب ملوکانه نجات داد و همدستش جابجا بقتل رسید و داستان زن دیگری که باین اندازه با شاه قرابت نداشت و نتوانست موجب حامله بودن خود را بیان کند ونزدیك بود که بقتل برسد همه شاهد صدق این مدعی است .

۱۴ نوامبر - ۲۰ ربیع‌الاول

شاهزاده ظل‌السلطان پسر ارشد شاه که دوروز است بطهران وارد شده کالسکهٔ خود را پی من فرستاد.

عمارت او که درقسمت شمال شرقی شهر واقع شده در ورودی مجللی دارد که بالا خانه‌ای روی آنست و مثل در خانهٔ هر یك از محترمین قراولانی دم در آن پاسداری میکنند.

پس از آنکه ازاین درگذشتیم از حیاط بزرگی که حوضهای پرآب و باغچه های پرگلی دارد میگذریم بعد بعمارت اصلی میرسیم که درهائی بزرگ وسردری بلند دارد. غلامی مرا بتالار بزرگی برد که بزرگی آن از بزرگی عمارت و عظمت مقام صاحب آن حکایت میکرد.

بعد از چند لحظه انتظار جهت اعلام ورود من بحضرت والا مرا باطاقی که نور ضعیفی آنرا روشن کرده بود هدایت نمودند، شاهزاده را دیدم که با تأنی ووقار مخصوصی ببازی شطرنج مشغول بود عیناً مثل اینکه بحل یکی ازمعضلات مملکتی مشغول است.

بمن گفت که ازاین بازی اطلاعی داری؟ که من تاکنون هیچوقت دربازی شطرنج نباخته‌ام. این بیانات را شاهزاده باسلاست مخصوص میگفت و وقتیکه من باو نزدیك شدم مرا بنشستن بپهلوی خود دعوت کرد ولابد قصد اواین بود که من مهارت او را دربازی تحسین کنم.

ظل‌السلطان مردیست تنومند و کوتاه قامت و چهل سال دارد، موی سر و سبیل و ابروان او سیاه سیر است و پوست بدنش بسیار تیره رنگ، چشم چپش لوچ واز چهره‌اش سخت کشی ورعونت میبارد، کلامش کوتاه وقاطع است ومیفهماند که او بفرمان دادن و مردم را باطاعت واداشتن عادت کرده است. ازاین مراتب گذشته او درمملکت مظهرقدرتی است که موجب نگرانی شده و شاه باشارهٔ صدراعظم علی‌الاجبار بمحدود کردن او قیام نموده است.

پسرارشد شاه برتمام جنوب ایران حکومت میکند وپای تخت او اصفهان است که درمیان پای تختهای سابق این مملکت هنوزمقام اول را دارد، ظل‌السلطان درآنجا در حقیقت سلطنت میکرده واختیار جان ومال زیردستان خود را داشته.

این شاهزاده دراصفهان بتهیهٔ قشونی دست زده بود که میتوانست هرآن او را دراجرای منویاتش کمك کند واگرروزی میخواست چنانکه خود عیناً گفته بود که بربرادر خودیعنی ولیعهدقانونی مملکت بشورد ومدعی سلطنت او شود ازاو پشتی بانی نماید.

صدراعظم چون ازاین خیالات ظل‌السلطان اطلاع یافت و دانست که او مقاصدی ازاین قبیل درسردارد و وجودش تهدیدی برای آیندهٔ مملکت است بعلاوه دربیرحمی و افزایش ثروتی که بی‌پایان است از هیچ اقدامی صرف نظر نمیکند و مردم همه ازاو در

وحشتند شوکت اورا هم درهم شکست وازحکومتش انداخت .

شاید جمع مال مرض ارثی تمام قاجاریه باشد چه پدر او ناصرالدین شاه هم گذشته ازجواهرات ملیونها پول نقره وطلادارد که در کیسه‌های مهرشده دراندرون محفوظ است وشاه گاه گاه آنها را که بنظم تمام روی هم چیده‌اند با سر عصا میشمارد .

۱۹ نوامبر - ۲۵ ربیع‌الاول

اعلیحضرت امروز بقولی که درراه درباب نمودن موزه بمن داده بود وفا کرد وناظر خود مجدالدوله را مأمورنمود که با من همراه باشد!



ناصرالدینشاه در عمارت موزه مشغول تقسیم کیسه های پولیست که مستوفیان برای انعام آورده اند

نردهٔ آهنی جلوی سردر ودر خود عمارت بازبود ، باهم ازپله ها بالا رفتیم وابتدا درطرف چپ بتالاربزرگی وارد شدیم که‌از کثرت آینه‌کاری و چهل چراغ میدرخشید ، این تالار را تالارشوری میگویند .

درست دروسط یك تخته قالی اعلی که‌برروی زمین افتاده و نقش آن مربعهائی است که دورا دورآنها گلدانهائی ساخته‌اند سه نفر میرزا نشسته وبی سروصدا مشغول تحریرند .

قلمدانی در زیر بازوی چپ و کاغذی دردست چپ بین شست و چهارانگشت باز خود دارند ودردست راست ایشان قلمی نیی است و مثل عثمانیها و عربها ازراست بچپ مینویسند ولی برای آنکه بسنیها تشبه نکرده باشند ازبالای کاغذ بنوشتن شروع میکنند درصورتیکه سنیها ازپائین ابتدا مینمایند۱ .

درته تالار مابین دوپنجرهٔ هلالی شکل تخت مشهورطاوس بجلوهٔ تمام میدرخشد ، این تخت گرانبهاترین غنایمی است که نادرشاه بعد از مغلوب کردن پادشاه هند ا دهلی بایران آورده است۲ .

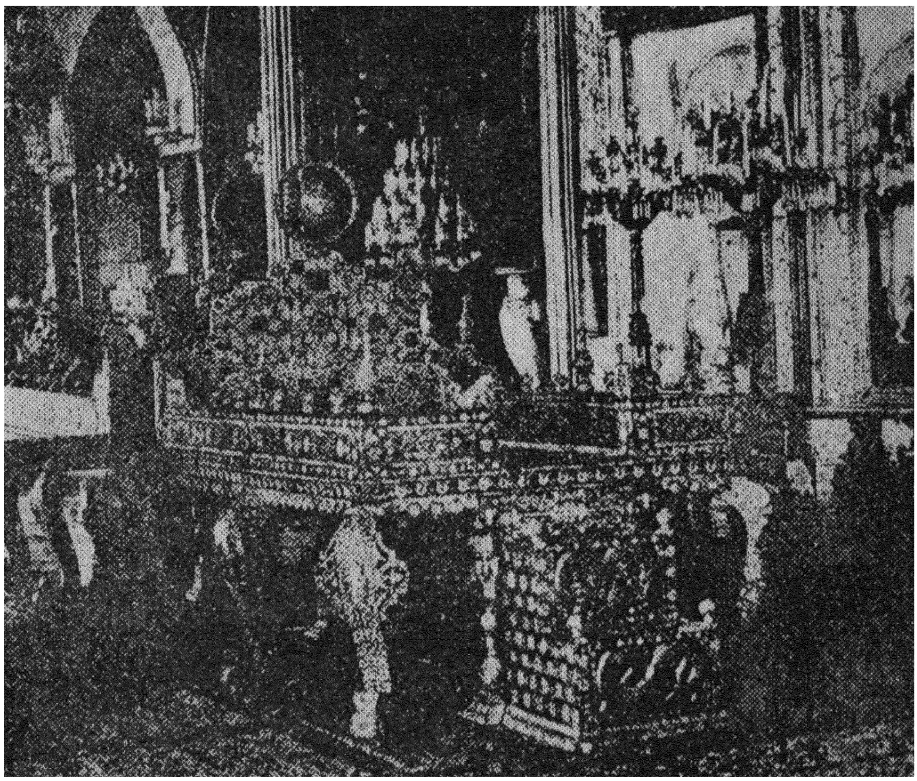

تخت طاوس

تخت طاوس بتخت مرمرشبیه است ومثل آن حکم بستر را دارد و جنبهٔ تختی آن کمتر است .

دراطراف قسمت افقی تخت باستثنای پایه ها که بدوپله مرتبط وبرمیزی متکی

۱ــ هیچ معلوم نشد که مقصود مؤلف از این گفته چیست زیرا که در ابتدای بتحریر میان شیعه وسنی هیچ فرقی نبوده ونیست . (مترجم)

۲ــ مؤلف دراینجا هم دچاراشتباه شده چه این تخت همان تخت طاوس معروف نادری نیست (رجوع کنید بشمارهٔ چهارم سال سوم مجلهٔ یادگار) .

است راهروی قرار دارد و در کنارهٔ خارجی آن طارمیهائی است کوچك و بزرگ که آنرا دور میزنند :

بالای آن متکائی است که روی آن قرص آفتابی بصورت آیینهٔ مستدیری قرار گرفته و ازیك قطعه الماسی که درمیان آن نهاده‌اند اشعه‌ای باطراف می‌تابد . دردوطرف این آفتاب صورت دومرغی است روبروی هم که درست نمیتوان گفت ازچه جنسند ، مردم میگویند طاوسند وعلت اینکه تخت را هم طاوس نامیده‌اند همین است .

تخت قریب بیك متر از کف اطاق ارتفاع دارد وتکیهٔ آن برشش پایه است بشکل خرطوم فیل ودوستون کوچك درجهت طول یکی دربالا دیگری دروسط .

تخت طاوس تماما از ورقه های طلا میناکاری شده وبمقدار کثیری جواهر برنگها وحجمهای مختلف مزین است وقیمت آنرا تا ۱۵۰ میلیون فرانك برآورد کرده‌اند .

پس ازتماشای این تخت از دری که با در اطاق شوری دریك طبقه واقع شده داخل موزه شدیم .

موزه تالار بسیار طویل ومرتفعی است که طاق آنرا هلالی زده‌اند و دردوطرف مابین هردهانهٔ طاق پنج اطاق فرعی است، دریك طرف چندپنجره دارد و درطرف دیگر عین نقش آنها را روی دیوار کشیده‌اند . بردیوار ها مقدار کثیری تصاویر است که در طرف مقابل قرینهٔ آن مکرر میشود وبرطاق چهل چراغها وآیزهائی آویخته شده وبرکف زمین وروی ستونها نیز شمعدانهائی است .

دراین تالارچهل صندلی نهاده‌اند که روی چوب آنها را ورقه هائی ازطلای ضخیم پوشانده و درمیان این صندلیها تختی است مثل تخت طاوس با این تفاوت که این تخت بشکل کرسی است ومتکای بلندی برروی آن گذاشته‌اند ومیگویند که فتحعلی شاه چندبار بر این تخت جلوس کرده .

در وسط عمارت ظروف بزرگی ازچینی وبدل‌چینی کارفرانسه وآلمان وروسیه را ردیف کرده‌اند و درمیان آنها نیز یك مقدار ظروف کوچکتر است که آنها را برروی سه نیمکت طلا کوب گذاشته‌اند ، گنجه ها وقفسه ها هم پرازهزارقسم اسباب واشیاء است .

درمیان این اسباب واشیاء اگرچه یك عده ازهرجهت قیمتی‌اند لیکن اسباب واشیائی نیزدیده میشود که نمیتوان هیچگونه ارزشی برای آنها قائل شدفقط چون شاه درطی سفر های خود درفرنگستان ازآنها خوشش آمده آنهارا خریده وبموزه فرستاده است مثل چوبهای خراطی شدهٔ سویسی وآلمانی وبادبزنهای معمولی وعکسها یا نقاشیهای بسیارپست حتی دوصورتی هم که ازناپلئون سوم وملکه ویکتوریا درآنجاست چندان عالی نیست .

ازاشیاء صنعتی ایرانی چیزی که درآنجا دیده میشود بعضی اقسام اسلحه و قلمدان و مجمر میناکاری شده و غلیونهای مرصع و آفتابه های زیباست و نزدیك یکی از پنجره‌ها مقداری بشقاب وقاب‌های کار (سور) است که پادشاهان فرانسه آنها را هدیه

فرستاده‌اند ودریك جعبه‌آینه هم یك عده ساعت و انفیه دان وشیرینی‌خوری وسکه های طلا و شمشهائی ازاین فلز این طرف وآن طرف ریخته است .

ازاشیاء قدیمی دراین موزه فقط بعضی مسکوکات و مقداری ظرفهای مختلف که بعضی ازطلا واکثر گلین است وآنها را از زیرخاك بیرون‌آورده‌اند می بینید ، گاهی‌هم باکمال اعجاب بشیشه هائی برمیخورید که ازالماس یا ازجواهردیگرمملواست . اعلیحضرت نفیس ترین اشیاء خود را باین موزه‌آورده است مثل تاج فتحعلی شاه که درطرف چپ تالارگذاشته شده و سراپا غرقه درجواهر ومروارید است دیگرحوض شیشه‌ای بزرگی است شبیه بحوضهائی که ما ماهیهای سرخ را درآن می‌اندازیم وآن تقریباً تا بالا پراز مروارید های ظریفی است بحجمها و رنگهای مختلف و درته تالار صندوقچه ایست که بزرگترین قطعات الماس متعلق بشاه درآن است و مجدالدوله بمن اطمینان دادکه این قطعه یکی ازبزرگترین الماسهای‌دنیاست و درپائین‌تخت هم‌بالش‌مروارید دوزیست که من موقع ورود بطهران در روزسلام‌آنرا روی تخت مرمر دیده بودم .

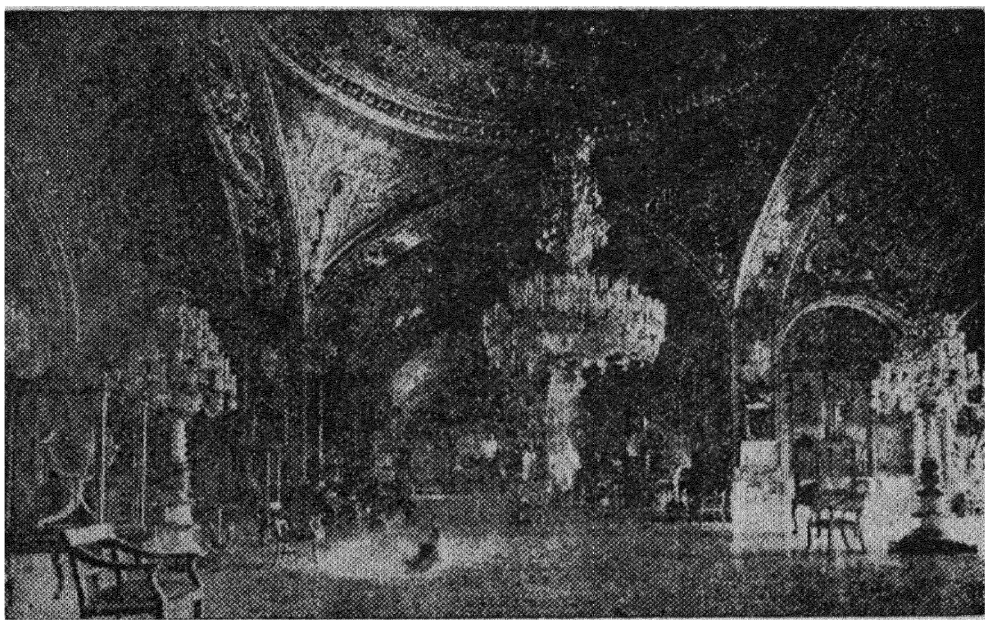

موزه وکرهٔ مخصوص‌شاه

کرهٔ جغرافیائی مخصوص بناصرالدین شاه هم چیزی دیدنی است . این کره را در یك جعبه آینه روی میزی در طرف دست راست یعنی همان طرفی که پنجره ندارد گذاشته‌اند .

اصل آن یك پارچه طلاست که روی آن الماس نشانده‌اند و قطعات عالم‌را بوسیلهٔ جواهرات مختلف مشخص نموده و بعضی نقاط مثل طهران وپاریس و لندن وغیره را با یاقوت یا زمرد یا الماس یا فیروزه یا جواهر گران قیمت دیگری نشان داده‌اند .

این کره اگرچه چیز بدیعی است ولی باید گفت که با وجود پولی که صرف تهیهٔ آن شده و بقول مجد الدوله یك میلیون تومان خرج برداشته باز چندان مفید فایده بشمار نمیرود .

اجمالاً موزهٔ طهران با اینکه خزانهٔ ثروت و گنجینهٔ اشیاء نفیسه است از جهت آثار هنری چیز قابل ملاحظه‌ای ندارد باین معنی که هریك از اشیاء آن اگرچه تك‌تك هر کدام قیمتی دارند لیکن ارزش صنعتی آنها بسیار کم است .

زیر زمین موزه انبار ظروف چینی و گلین است و نباید تصور کرد که قسمتهای مختلف این محل برای نمایش اشیاء اختیار شده بلکه هرچه را زیادی و بیقدر دانسته در آنجا ریخته‌اند تا هروقت احتیاجی بآنها پیدا کردند درپی آنها بروند . آنقدر ظرف و بشقاب کوچك و بزرگ روی میزها و دیوارها حتی روی زمین برروی هم انباشته‌اند که گذشتن از



خیابان ناصریه و سردر دارالفنون

میان آنها خالی از صعوبت نیست، خلاصه هرظرفی که درچین و ژاپون و درهر مملکتی که باین هنرشهرت دارد یا ظروفی که سابقاً در ایران میساخته‌اند در این مخزن بزرگ روی هم انبار شده است .

۲۰ نوامبر - ۲۶ ربیع‌الاول

امروز شاه رسماً اولین خط تراموای را در طهران افتتاح نموده این خط که از میدان توپخانه بسمت مشرق میرود ازخیابان چراغ گاز ومقابل بازار پامنار نزدیك سفارت

روس میگذرد • واگونها را طوری ساخته‌اند که یك قسمت وسط آنها محفوظ و پوشیده است تا زنها در آنجا بنشینند و با مردها مخلوط نشوند •

بیم آن میرود که این کار که امتیاز آن بیك شرکت بلژیکی واگذار شده دوامی نکند مگر آنکه روحانیون آنرا بمنفعت خود تشخیص دهند ودست ازمخالفت بردارند • تراموای برای طهران بسیار مفید است و بپیاده خدمت بزرگی میکند زیرا که عبور از خیابانها مخصوصاً از خیابان چراغ گاز بعلت کثرت سواره و شتر برای شخص پیاده‌اشکال فراوان دارد •

۲۲ نوامبر - ۲۸ ربیع‌الاول

اعلیحضرت شاه که همیشه نسبت بمن عنایت مخصوص دارد و شکارچی بودن مرا هم میداند بمن اجازه داده است که هر وقت میخواهم درشکارگاه های سلطنتی بشکار بروم حتی یکی ازکالسکه های سلطنتی را هم باختیار من گذاشته است تا بتوانم براحت و بی‌زحمت بآنجا ها بروم •

تاکنون چندبار ازاین اجازهٔ شاهانه استفاده کرده و بسلطنت آباد برای شکارمرغان ماهیخواری که‌زمستانها بآنجامی‌آیند رفته‌ام• امروز بدوشان‌تپه رفتم‌وپس ازگذشتن ازآن بلندی و باغ بطرف دست راست پیچیدم و درپای تپه های جلوتر ازکالسکه پائین آمدم

هنوز دست بکار نشده یك گله آهو دیدم ، اما همینکه یك گلوله بسمت آنها خالی کردم ملتفت شدم که آهو ها از تیررس تفنگ من بیرون‌تر جسته‌اند •

دراین‌دشتهای بی‌پایان که جزخار شتریهای‌یك‌قد چیزی دیگر دیده نمیشودتشخیص فاصله بسیار مشکل است •

ده دقیقه‌گذشت تا من بمحل اولی آهو ها یعنی بکنار جوئی که از حوضهای باغ دوشان تپه بیرون می آید و بمزارع اطراف میرود رسیدم ، اگرچه آهوئی نزدم ولی بشکار ده دوازده مرغ شکاری موفق آمدم ووقتم تلف نشد •

خرگوش در میان علفهای اینجا زیاد است ولی زدن آن آسان دست نمیدهد • روی تپه های اینجا که آنها را بهمین مناسبت زیادی خرگوش دوشان تپه خوانده‌اند سه خرگوش دیدم که زیر سنگی باندازهٔ پنجاه سانتی متر مکعب قرارگرفته بودند •

دراینجادسته‌دسته کبکهای‌سرخ فام‌می بینید که‌چون کمتر کسی‌دراین قوروق‌گاه‌جسارت شکار آنها را دارد از انسان فرار نمیکنند و زیر پای شکارچی از این طرف بآن طرف می‌جهند •

از خوشبختی بشکار یك تیهو نایل آمدم و من تاکنون این مرغ را ندیده بودم تیهو که ظاهراً از روی آوازش این اسم را باو داده‌اند پرنده ایست قدری از کبك خاکستری کوچکتر و پرهای دمش که مثل پرهای دُم شتر مرغ‌مجعد است بطرف بالاست.

از قراریکه میگفتند پلنگ بطلب طعمه تا این حدودمی آید و بلد من لاشهٔ بزی رابمن نشان داد که بتازگی بچنگال یکی از پلنگان تیز دندانی که در کوههای مجاور قرار دارند دریده شده بود . روز شکار من تمام شد و من با مقدار زیادی پرنده که زده بودم بمنزل برگشتم .

۲۳ نوامبر - ۲۹ ربیع الاول

امروز برف برقلل البرز نمودار گردیده وشب گذشته مقدار زیادی ازآن برکوه باریده استولی هنوز برفی در دامنه‌ها فرود نیامده .

چند روزی‌است که مرتب برای من ازهرطرف پیشکشی میرسد و این بشکرانهٔ شفا یافتن اعلیحضرت است براثر معالجات من و برای وفا بقولی است که اطرافیان شاه درتبریز دربخشیدن اسب و قالی و اسلحه و اشیاء دیگربمن داده بودند ضمناً میخواستند بفهمانند که بصحت مزاج اعلیحضرت کمال علاقه را دارند .

یکی ازهمکاران ایرانیم که درپاریس تحصیل کرده بمن گفت که اگرتو چند سالی درایران مانده بودی ومردم واوضاع و احوال را بهتر از این میشناختی میتوانستی در ناخوشی شاه دست کم ۱۰۰۰۰۰ فرانك پیشکشی بگیری اما چون هنوز از این کیفیات بیخبری دیگران ازبی اطلاعی تو دراین بابها سوء استفاده میکنند .

البته بمن یك چنین مبلغی نرسید ولی غیراز بخشیدن ۲۰۰۰ فرانکی که درپاریس بعنوان مساعده وخرج سفربمن داده شده بود آنچه گیرم آمد عبارت بود ازدواسب عربی زیبا یکی ازطرف امین‌السلطان دیگری پیشکشی امین‌الدوله و چند قطعه قالی قدیمی گران‌قیمت وچند قطعه جواهر ویك جبهٔ شال کشمیر آستر پوست وچندطاقه شال وغیره . این اشیاء از کسانی بمن رسید که انصافاً من هیچ حقی بگردن ایشان نداشتم .

۲۹ نوامبر - ٤ ربیع الثانی

میرزا علیخان طبیب وزیرحنگ برای من نامه‌ای خواند که یکنفر فرانسوی از کردستان باو نوشته و داستان حوادث ناگواری را که درآنجا بسر او آمده بود شرح داده بود .

این فرانسوی درکردستان مثل یك مسلمان تمام عیارچندین زن اختیار کرده بود ولی سعیش این بود که این زنها هنرقالی بافی را بدانند تا ازهنر و حاصل دسترنج آنها بتواند زندگی کند .

آن فرانسوی دراین کاغذ شرحی ازحال وبائی که درمغرب ایران کشتارمیکند نوشته بود و این بلاشبهه همان وبائی است که درخرم دره روز ۱٦ صفر خبر بروز آنرا در کرمانشاه بما داده بودند .

این وبا بعد از وارد ساختن تلفات بسیار درعراق عرب‌ازراه کارون‌بشوشتر و ازطریق دیاله بکرمانشاه رسیده بود وحالیه بسنندج و همدان و ملایر درسرراه شرقی طهران

رسیده و چنین بنظر میرسد که درایران شدت آن رو بکاهش گذاشته و درشرف تمام شدن است .

۱۹ دسامبر - ۲۶ ربیع الثانی

امروز بدیدن نیرالملك رئیس مدرسهٔ دارالفنون که پیرمردی محبوب است وقریب بشصت سال دارد رفتم وفرصتی یافتم که با او این مدرسهٔ زیبا را تماشا کنم .

نیرالملك برادرمخبرالدوله وزیرعلوم است وچون دراین ایام مخبرالدوله درطهران نیست ازبرادرخود کفالت میکند .

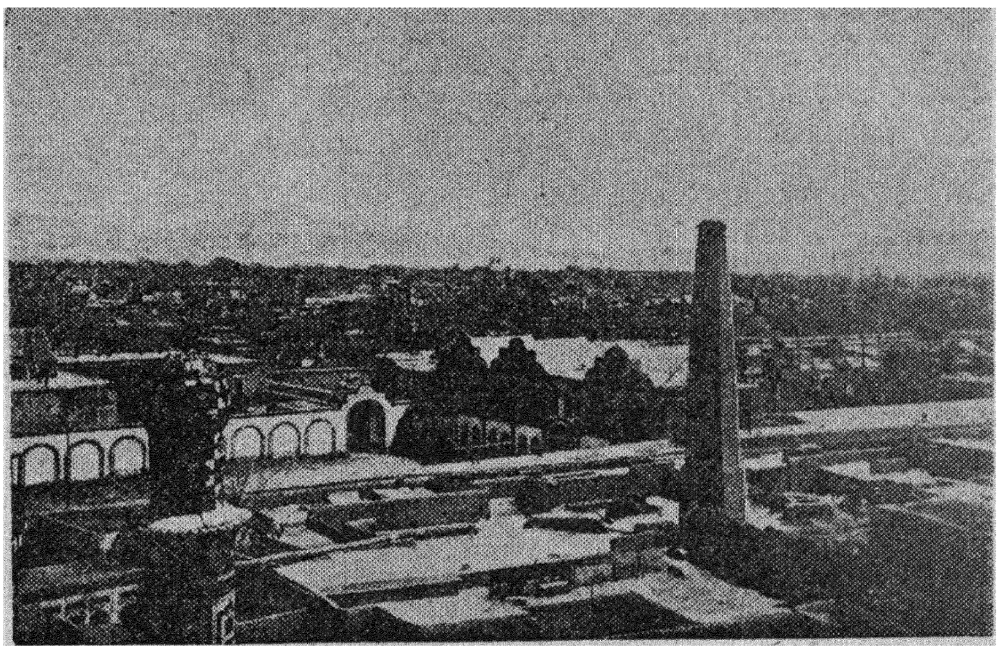

مدرسهٔ دارالفنون

مدرسهٔ دارالفنون و ضمایم آن قریب نصف قسمت شمال شرقی ارك را بین میدان توپخانه و خیابان دراندرون از طرفی و بین خیابانهای الماسیه و ناصریه گرفته و دو در آن دراین دو خیابان باز میشود ، همین وسعت فضا میرساند که ساختمانهای آن بسیار وسیع است و حیاط آن بقدری وسعت دارد که میتوان در آن عملیات ورزشی و پیاده نظام و توپخانه را نیز اجرا نمود .

ناصر الدین شاه دارالفنون رادرسال ۱۲۶۸ یعنی دوسال بعداز جلوس خودتأسیس کرده و در ابتدا نظر او این بوده است که در آنجا صاحب منصب و مهندس نظامی و غیر نظامی و طبیب و مترجم تربیت کند اما بعد کلاسهائی هم درآنجا برای تعلیم معدن شناسی وموزیك جهت تربیت معلم موزیك نظامی باز کرد .

درمیان معلمین اولی دارالفنون یك عده هم صاحب منصبان فرانسوی بودند که آنهارا شاه درسال ۱۸۵۵ (۱۲۷۳ هجری) بایران خواسته بود . براثر تعلیمات این عده صاحب منصبان مهندسی وتوپخانه دو رشتهٔ ریاضیات و رسم هندسی در ایران ترقی کلی حاصل کرده .



مسیو ریشار

دروسی که امروز در این مدرسه داده میشود عبارتست از ریاضیات و جغرافیا وهیئت و فیزیك و شیمی و معدن شناسی ومعرفةالارض ورسم و نقاشی و فنون نظامی (توپخانه و پیاده نظام) وطب و زبان های فارسی و عربی و فرانسه و انگلیسی وروسی .

لابراتوار های خوبی در دسترس شاگردان هست تا بتوانند از علم بعمل بپردازند اما طب چون هنوز عقاید مذهبی اجازه نداده است بهمان صورت علمی است وجنبهٔ عملی ندارد . دارالفنون کتابخانه‌ای نیز دارد که یك عده از کتب اروپائی در آن جمع است و برای مطالعهٔ معمولی میتوان از آن رفع احتیاج نمود .

شاگردان این مدرسه که عده شان بدویست میرسد شبانه روزی نیستند ، صبحها ساعت هشت می آیند و ساعت سه عصر مرخص میشوند و نهار را در مدرسه میخورند و هر سال بایشان یك دست لباس تابستانی و یك دست هم لباس زمستانی میدهند .

درمیان معلمین دارالفنون دو نفر فرانسوی هستند که چندین سال است بایران آمده اند و مورد احترام کلی مردمند یکی مسیو ریشار معلم زبان فرانسه که همشهری من و ازمردم اوتره[۱] درولایت فرانش کنته[۲] نزدیك گری[۳] است دیگری مسیو وویلیه[۴] مهندس معدن و فارغ التحصیل مدرسهٔ سنت اتین[۵] که طرز کشف و استخراج معادن را تعلیم میدهد .

وجود این دوتن چون هردو دارای ملکاتی فاضله و درراه ایفای بوظیفه جاهدند وتا کنون مصدر خدمات مهمی شده اند حقیقةً موجب سربلندی فرانسه وفرانسویان درایران شده است .

ادارهٔ لابراتوار های فیزیك و شیمی با میرزا کاظم از علمای ماهر ایرانی است که مدتی مدید درپاریس بتحصیل اشتغال داشته است .

---

۱ - Autrey　۲ - Franche - Conté　۳ - Grey　۴ - M. Vauvillier

۵ - Sainte - Etienne

۲۸ دسامبر - چهارم جمادی الاولی

امروز شاه یکی از دخترانش را بعقد عزیزالسلطان عزیز دردانهٔ خوددر می‌آورد ، عزیزالسلطان دوازده سال و اخترالدوله دختر شاه‌هشت سال دارد. من در تماشای صف پیشخدمتانی که با مجموعه‌های بزرگ‌هدایای این عروسی را میبردند شرکت کردم • عدد ایشان بیش از صد نفر بود ، برروی این مجموعه هااقسام مختلف از اجناس بازاررا میبردند و درمیان آنها بیش از سیصد کله قند قرار داشت ، اما زیادهم نباید گول ظاهرخورد زیراکه باحتمال قریب بیقین تمام این اشیاء را برای تظاهر واظهار تشخص از بازار کرایه کرده اند ولی چون کرایه کننده شخص عالیجاهی است آخر کار کرایه‌دهندگان‌خواه ناخواه آنها راپیشکش خواهند نمود •



مسیو وویلمیر

٤ ژانویه ۱۸۹۰ - ۱۲ جمادی الاولی

هیچوقت دیده نشده است که کسی عرضحالی تقدیم شاه کند مگر آنکه با آن یك کیسهٔ کوچك ابریشمی یا ترمه‌ای پر یا نیم پر از پول همراه باشد •

همین اواخر امین‌السلطان شش کیسهٔ پرتقدیم کرد و چهار روز قبل سرتیپ‌عباس قلیخان شاگرد سابق مدرسهٔ مهندسی نظام پاریس که حالیه آجودان وزیر جنك است از همین قبیل کیسه‌ها با عریضه‌ای سربمهر پیش شاه گذاشت و امروزصبح‌هم مشیرالدوله کیسهٔ بزرگی که تا بحال من بآن بزرگی ندیده بودم بحضور ملوکانه آورد •

تمام این کیسه‌ها پر از پول طلاست و تقدیم آنها بمنظورگرفتن مقامی است ، در سلسلهٔ مراتب اجتماعی ایران هیچ کاری بدون پیشکش صورت نمیگیرد وچون این‌تقدیمی بمنزلهٔ قیمت خرید مقامی است که تقدیم کننده طالب تحصیل آنست اهمیت آن بخوبی واضح میشود •

چیزی که مورد اعجاب من قرار گرفته مهارتی است که شاه بدون آنکه دست بکیسه‌ها بزند درتعیین مقدار محتویات آنها دارد ، بیك نگاه سبك سنگینی آنها را در می‌یابد و آثار این فراست بر وجنات او لایح میگردد ، همین نگاه قدر آنها را بر او مشخص میسازد و دیگر احتیاجی بشمردن پول داخل کیسه‌ها پیدا نمیکند •

۸ ژانویه - ۱۶ جمادی الاولی

امروز میرزا علیخان طبیب نایب‌السلطنه وزیر جنك‌مرا برای یك مشاورهٔ طبی باندرون او برد •

شاهزاده فقط یك زن دارد که دختر یکی از اعمام شاه است و باو بسیار محبت می ورزد .

همینکه پیش او رسیدم بمن هزار سفارش کرد و گفت که تا نتیجهٔ مطالعهٔ خود را در باب این مریض باو نگویم از اطاق نظام که تالار بزرگ مخصوص وزیر جنك است و او در آنجا انتظار مرا خواهد کشید بیرون نروم .

این اولین باری نبود که نایب‌السلطنه پی من میفرستاد چه من مکرر برای معالجهٔ او یا زیر دستانش بتوسط او خواسته شده بودم . همین اواخر از جانب او پیش معتمد نظام رفتم و در نتیجه بیکی از طرق معاملهٔ طبیب ومریض که در ایران معمول است آشنا شدم ، توضیح آنکه پس از شناساندن مرضش که نزله بود و دادن دستور لازم و بیرون آمدن دیدم که مرا که بحیاط رسیده بودم صدا میکنند . پس از مراجعت بمن گفت که



امین‌السلطان ودرطرف راست او امین‌الملك ، امین خلوت ، عزیزخان ، ابوالحسنخان و نصرالله میرزا ،
درطرف چپ او : امین‌السلطنه و ناظم خلوت .
درصف پائین : جلال‌الملك و محمد خان .

اگر نوشته‌ای باو بدهم که اورا خوب خواهم کرد هزار تومان بمن خواهد داد . چون من زیراین بار نرفتم اظهار تعجب شدید کرد ، لابد نه از این بابت که خطر مرگی برای خود در پیش میدید بلکه از آن جهت که من از گرفتن این مبلغ گزاف که گذشتن از آن از اختیار امثال او خارج بود ابا کرده بودم .

عمارت مسکونی نایب‌السلطنه درارگ درمجاورت اندرون قرار دارد و تقریباً ضمیمهٔ عمارات سلطنتی بشمار میرود و با وزارت جنك مرتبط و فقط باغ تخت مرمر میان آنها فاصله است بشکلی که برای رفتن ازخانهٔ شاهزاده بگلستان هیچ لازم نیست که از خیابان و کوچه بگذرند .

این‌قسمت از ارك که درمشرق خیابانهای شمالی‌جنوبی داخلی واقع شده مهمترین قسمتهای آنست‌چه درجنوب آن قصور سلطنتی وعمارت نایب‌السلطنه و وزارت جنك واقع شده‌ودرشمال آن‌جز اصطبلهای سلطنتی و قراولخانه درطرف جنوب وجبه خانه درسمت شمال و یك مسجد متروك چیزی‌دیگر نیست .

۱۴ ژانویه - ۲۲جمادی‌الاولی

هشت روز است که من مشغول مداوای صدراعظم که بمشمشه مبتلی‌شده ، پس ازآنکه باو اطمینان دادم که قطعاً معالجه شده است لوله‌کاغذی که روی‌آن بخط فارسی چیزی نوشته و چندین مهر برآن بود بمن داد ومعلوم شد که‌آن قبالهٔ زمینی است نزدیك میدان توپخانه روبروی باغ لاله زار که آنرا صدراعظم بمن بخشیده تا درآنجا برای خود خانه‌ای بسازم .

پس ازآنکه امین‌السلطان این قباله‌را بمن داد وازمعالجات من اظهارتشکر کرد گفت که این زمین را باین امید بشما وامیگذارم که درآن بمیل خود خانه‌ای بسازید وباین ترتیب بماندن درایران مجبورشوید .

درمدتی که امین‌السلطان مریض بود غالبا با اعضای خاندان‌او حشرداشتم . دولت این خاندان ازپدر امین‌السلطان که سقاباشی ناصرالدین شاه بود و بمقام صدارت رسید شروع شده است .

این سقاباشی نه خواندن میدانست نه نوشتن ولی درعوض هوشی تیز و حافظه‌ای سرشارداشت و دردورهٔ صدارت خود با کفایت‌تمام حکومت‌می کرد .

موقعیکه او مرد یعنی درتابستان ۱۳۰۱ ناصر الدین شاه پسر ارشدش میرزا علی اصغرخان را بمقام پدر ارتقاء داد و همان لقب امین‌السلطانی را باو عطا کرد و او کمی بعد بمقام صدارت رسید .

امین‌السلطان قامتی بلند دارد بلندتر ازحد متوسط ، چهره‌اش گشاده و با صفا وچشمانش سیاه است و عیبی در ظاهر صورت او دیده نمیشود، ریشی کوتاه دارد که انبوه و مشکی است و مثل شبق میدرخشد ، ابروانش پرپشت و پیوسته است وایرانیها این نوع ابرو را از اسباب زیبائی شخص میشمارند . شخصی است محتاط و اخلاقاً جدی ، با دوستان بشاش وخوش صحبت است و درمحاوره‌آثار کمال هوشیاری از بیانات او ظاهرمیشود . خلاصه میتوان گفت که صدراعظم اعلیحضرت مردی است بسیار لایق

که میتواند درکاربری و اخذ تصمیم حزم را با اراده توأم کند و مشاغل عالیهٔ خود را باین ترتیب بخوبی پیش ببرد .

امین‌السلطان که ۲۸ سال بیشتر ندارد ازسه برادر دیگرخود مسن تراست .

امین‌الملك که درجوانی تحصیلات دینی میکرد و میخواست مجتهد شود امروز وزیرمالیه و صاحب جمع یعنی رئیس اصطبل و بارخانهٔ شاه است ، حسین خان ۱۷ ساله است و با اینکه هنوز مو برعذارش ندمیده وبزن بیشتر شباهت دارد تا بمرد پدر دو فرزند است .

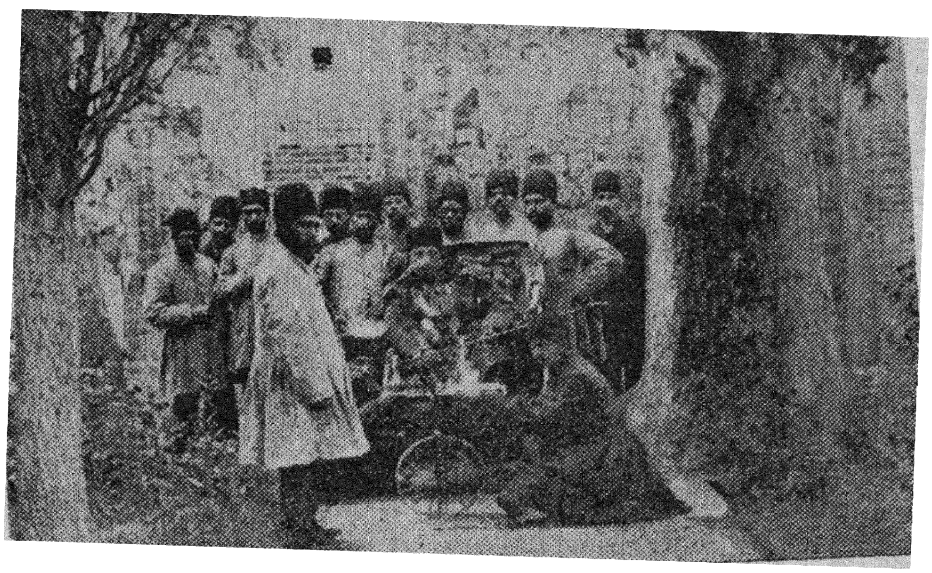

شاه سوار کالسکه در حال گردش در گلستان

امین‌السلطان یك خواهرهم دارد که درعقد امین‌السلطنه ازاعضای وزارت مالیه است . صدراعظم ایران یك زن بیشتر نگرفته وازاو پنج شش فرزندآورده که چهارتن ازایشان پسرند .

اعلیحضرت گاه گاه درمواقع مهمانیهای خانوادگی بمنزل صدراعظم میرود ومن دریکی از این مهمانیها که برای شاه متضمن منافع بیشماری است حاضربودم . شاه قریب بیك ساعت پیش امین‌السلطان ماند و درهمین مدت قلیل عایدات شاه عبارت بود ازچندکیسه پرازاشرفی ، یك عده اسب و بازشکاری و مقداری شال وقالی ومیزوصندلی اعلی و اسباب دیگر.

اسبها راکه‌یکی یکی برای پیشکش می‌آوردند میر آخور یکی را اسبی بسیار ممتازدیگری را اسبی خوش روش سومی را نجیب و اصیل معرفی میکرد و البته ازشکل

و هیئت ظاهری آنها که لاف از آنرا درمقابل شاه فضولی میشمرد و شاید هم زیاد متوجه آنها نبود حرفی برزبان نمی‌آورد .

۵ فوریه - ۱٤ جمادی‌الثانیه

امروز پسرآخری شاه که چهارماهه و ازدختر باغبان باشی یکی از باغهای ییلاقی سلطنتی بود مرد. این زن که نام اورا باختصار «باشی» میگویند یکی اززیباترین زنان حرم ناصرالدین شاه است و پیش امینه اقدس زندگانی میکند و این خانم‌مأمور تربیت آن ستارهٔ نوزاد است .

امینه اقدس از این مأموریتی که باو داده شده کاملا راضی است زیرا که تربیت یك دختر زیبا آن هم دختری که منظور نظر اعلیحضرت است وسیلهٔ خوبی است برای آن که شاه را بعمارت خود بکشد و هرزنیکه می بیند شاه کمتر باو توجهی دارد از اینقبیل وسایل برمی‌انگیزد .

آرزوی تمام زنهای اندرون اینست که از شاه بچه‌ای بیاورند و این آرزو چنان در ایشان شدید است که هروقت بطبیب میرسندعمدهٔ صحبتشان با او درهمین باب است و بسیار اتفاق می‌افتد که یك عده حقه باز هم ایشانرا در دام خود می‌اندازند واز ایشان استفاده‌های هنگفت میکنند .

فرزندگرو زندهٔ محبت شاه است نزدمادر وباعث خوشبختی اوست . زنیکه عقیم است و این وسیله را برای جلب محبت شاه دردست ندارد ومی بیند که سال بسال شاه از حال او نمیپرسد طبیعی است که بیرانگیختن وسائلی دست بزند و شاه را بسمت خود بکشاند ویکی از بهترین این وسائل جمع کردن چند دختر زیباست درخدمت خودتاشاید شاه بآن طرف متمایل شود ودستی بسر و گوش یکی ازآنها بکشد .

امینه اقدس اگرچه پیر شده وفرزند هم ندارد لیکن ازاین جنس زنها نیست واگر بتربیت خانم‌باشی قیام کرده فقط از لحاظ علاقه وجان‌نثاری خاصی است که نسبت بشاه دارد . شغل مهم خزانه‌داری شاه و اعتماد تام و تمامی که اعلیحضرت نسبت باودارد اورا از تشبث باین قبیل زمینه سازیها بی‌نیاز میکند چه‌علناً می بیند که طرف مهر ومحبت شاه است ولی چنانکه پیش هم اشاره کردیم بدبختی عظیمی درکمین اوست و چیزی نمانده است که بکلی ازحلیهٔ بصر عاری شود .

شش هفت سال قبل چشم راست‌او کور شد وحالیه روز بروز بینائی چشم‌چپ‌او نیز کم میشود واطبای ایرانی او با معالجات سرسری‌ودواهائی که تنها اثرآنها کمك بسرعت سیر مرض است اوقات را بتفنن میگذرانند درصورتیکه اگر این چشم را هرچه زود تر عمل کنند از کوری جلوگیری بعمل خواهد آمد .

مداوای این قبیل خانمها کار آسانی نیست زیرا که طبیب باید دیپلومات باشد تا بتواند بفهمد که کجای خانم دردمیکند وچه دردی دارد چنانکه من بزحمت توانستم بفهمم که امینه اقدس بچه مرضی مبتلی است باین علت که اولاً یك‌عده مردم نفعشان دراین بود که ناخوشی این زن طول بکشد وچون ازدخالت من بیم داشتند هر قدر میتوانستند

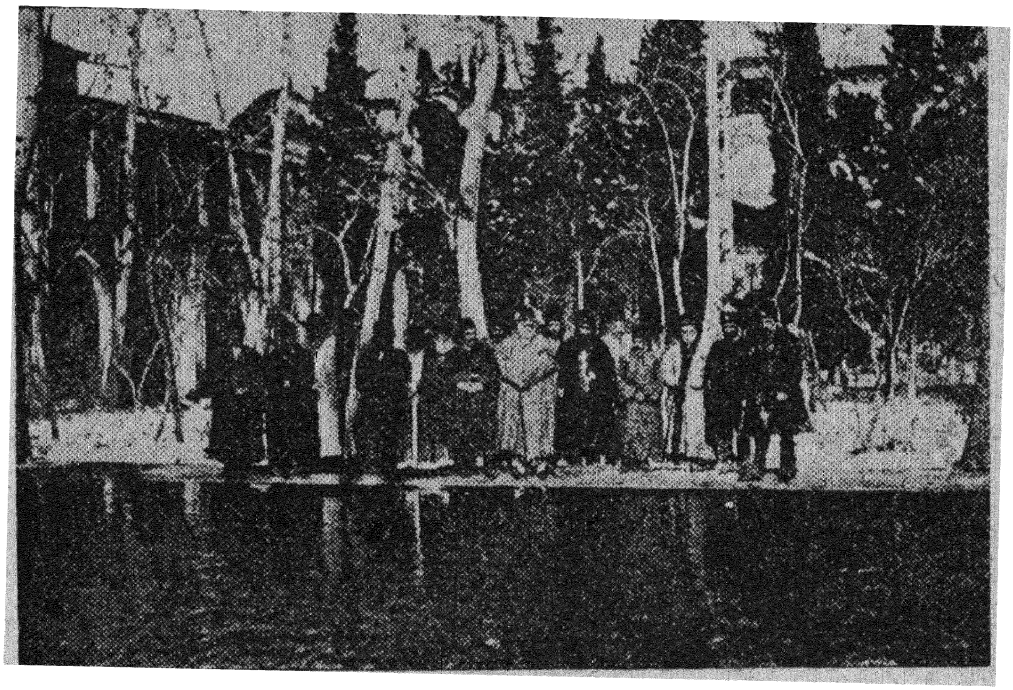

شاه ونایب‌السلطنه وملك‌آرا و عزالدوله وجمعی‌ازاعیان در گلستان

درطلب من کوتاهی میکردند ثانیاً اگر من درمعالجه دخالت‌میکردم بالأخره درمی‌یافتم که اوچه مرضی دارد وخانم با اینکه سه بارمن بمعالجهٔ او رفته بودم ازهردردی مینالید مگر ازچشم ، هیچوقت چشمان خود را بمن نشان‌نمیداد تا اینکه یکروز صبح که من از اندرون از در نارنجستان بیرون میآمدم وشاه دم در منتظر من بود احوال امینه اقدس را از من پرسید . گفتم او از دردهائی‌مینالد که بنظر من چندان مهم و قابل نگرانی نیست . شاه با اضطراب گفت حال چشمان اوچطور است ؟ گفتم اعلیحضرتا تابحال کسی ازاین بابت بمن چیزی نگفته است .

شاه که این را شنید آغا بهرام خواجه باشی امینه اقدس را صدا کرد وبتندی‌بلکه با خشم و غضب باو عتاب و بمن اشاره نمود که همراه آغا بهرام بروم . من ببالین امینه اقدس رفتم و خانم این دفعه دیگر چشمان خود را بمن نشان داد و بدون تردید سؤالات مرا جواب گفت.

زنان مسلمان عادةً همه درمقابل اطبای فرنگی همین‌حال را دارند . یکی‌ازایشان

وقتیکه باصرار شوهر خود که اروپا را دیده بود و فرانسه هم حرف میزد مجبور شد که برای معالجه با من ملاقات کند در پشت پرده ای قرار گرفت تا من و او هیچکدام همدیگر رانبینیم. اشکال عمدهٔ کار در نشان دادن صورت است. زنی که چشمانی دلفریب دارد در نشان دادن آنها اشکالی نمی بیند اما دیدن دهان وسایر اجزاء صورت او آسان نیست. غالباً تصورشان اینست که طبیب از گرفتن نبض میتواند بهر دردی که دارند پی ببرد و این وهم را اطبای قدیمی درمغز ایشان فرو کرده‌اند.

۸ ـ فوریه ۱۷ ـ جمادی‌الثانیه

در حرمهای خصوصی شاه دوتن زن خارجی مقیم‌اند، اولی که روزی مرا برای ناخوشی مختصری که داشت نزد خود خواند اصلاً اهل قسمت فرانسوی سویس است. این زن که درو ینه پرستار بچه‌های منشی سفارت ایران شده با او بطهران آمده‌وامروز تحمل این زندگانی محدود و محصور بر اوسخت ناگوار می آید، دیگری دختر خانمی فرانسوی‌است که برعکس از زندگانی خودبحدی راضی است که باوجود اصرارا قوامی که ببردن او آمده بودند حاضر بترك ایران نشده. این دو زن کاملاً مثل زنان‌ایرانی‌در حرم مقید زندگی میکنند وهروقت هم بیرون بیایند با چادر وروبند است.

۱۷ فوریه ـ ۲۶ جمادی‌الثانیه

هر روز بعیادت امینه اقدس میروم، حال او بهتر و درد قطع شده لیکن مرض هر روز دوقدم جلوتر میرود زیرا که هیچکس بعمل که تنها بآن وسیله میتوان جلوی آنرا گرفت تن در نمیدهد. همینکه کمترین بهبودی در حال او ظاهر میشود مرا غریق تشکر میکند و بمن چای و شیرینی میدهد و بیچاره چنین می پندارد که علاج او در دست من است و اگر بیشتر بمن لطف کند من زودتر اورا معالجه خواهم کرد و چون باین‌امرایمان‌پیدا کرده‌درهیچ عملی که موجب جلب‌رضای خاطر من شود مضایقه‌نمی‌نماید، همین امروز بمن گفت که بشاه عرض کرده است که من هرچه برای ساختن خانه‌ای در زمینی که امین‌السلطان‌بمن داده است لازم دارم بمن بدهد وشاه‌هم گفته است که‌ساختن خانه بعهدهٔ من است و خانم بقدری از تحصیل این جواب از جانب شاه مسرور است که آنرا پیوسته برخ من میکشد.

همین چند روزپیش در حضور من دو صندوق‌بزرگ را که چند خانه برروی هم‌داشت باز کرد و در آن دو ازچهارصد تا پانصد قطعه‌اشیاء ازجواهر بود مثل تکمه‌وانگشتری و تسبیح و غیره. من بیش از همه فریفتهٔ درشتی زمردها ومرواریدهاشدم مثلاً درمیان آنها تسبیحی از زمرد بود که درشتی دانه‌های آن از اندازهٔ تخم کبوتر بود تا تخم مرغ معمولی. مرواریدهای گرد از دانهٔ فندق‌درشت‌تر بودندو بعضی‌از آنها که درازترند درشتی

آلها از این مقدار نیز بیشتر است . یك قطعه زبرجد گرد در میان آنها دیدم که از یك نصف گردوی درشت بزرگتر بود • یاقوتها که بیشتر آنها نتراشیده بودند هر کدام را تراش نداده باشند درشت‌ترند ، الماسهای آبدار بیشتر پهن و مستطیل‌اند و در میان آنها بعضی نیز زردرنگ‌اندو یك قطعه‌هم نیلگون بود •

بزرگترین فیروزه‌ای که مشاهده شد شکل بیضی داشت بطول چهار تا پنج‌سانتیمتر برنگ آبی تیره واز خالص‌ترین اقسام آن بود •

بعد از این نمایش امینه اقدس ساعتی را که شاه بعنوان ارمغان برای‌او ازفرنگستان آورده بود بمن نشان داد و برداشتن آن می‌بالید • جعبهٔ ساعت تماماً الماس نشان بود وزنجیری آنرا می بست که از دوازده زبرجد ترکیب شده بود وقطعات کوچك الماس آنها را بهم متصل میکرد • امینه اقدس پیش از آنکه این صندوقها را ببندد از یکی از آنها یك‌انگشتری‌الماس که آنرا بشکل هشت‌گوش تراشیده بودند وزیبائی‌مخصوصی داشت بیرون آورد و با کمال لطف بمن بخشید •

روزی دیگر امینه اقدس مرا بتماشای‌حمام خود فرستاد• این حمام دو قسمت دارد وتمام دیوار های آن از مرمر است ، قسمت اول محل رخت کن و آرایش و قسمت دوم برای استحمام است • حوضی در میان سر بینه است که فواره ای از آن میجهد و با آب خود که بصورت گرد باطراف پراکنده میشود فضا را خنك میکند و طاقچه‌هائی در آنجاست که در آنها هر قسم اسباب آرایش گذاشته و در دو طاقنمای قرینه عده ای قالی نهاده و از آنها بستر راحتی درست کرده‌اند •

در این قسمت خانم لباسهای خود را پیش ازآنکه بگرمخانه داخل شود میکند ، گرمخانه دو خزینه دارد پر از آب که درجهٔ حرارت آنها با یکدیگر متفاوت‌است و ترتیب استحمام باین شکل است که استحمام کننده ابتدا ده دقیقه در خزینهٔ آب سرد و ده دقیقه در خزینهٔ آب گرم و ده دقیقه‌هم بیرون از هر دو داخل حمام که ببخار گرم‌شده میماند سپس برای او حوله‌های پشمی‌می آورند و او بسربینه می آید و تا مدتی درآنجا دراز میکشد وگاهی قریب بیك ساعت در آنجا میماند تا خوب بحال بیاید •

بعد از استراحت نوبت آرایش میرسد و این‌کار بسیار دقیق وطولانی است ، با حنا ناخنهای دست و پا را رنگ و با سرمه مژگان‌را سیاه و بزرگتر میکنند و آنها را مصنوعاً تا بالای بینی میکشند و واجبی نیز در مورد خود بکار میرود ،گیسوان را مثل حصیر رشته‌رشته می‌بافند• خلاصه در آرایش زنی که شاه دستمال خود را قبلاً بسمت او انداخته وشب بایدآمادهٔ هم بستری باشد از رعایت هیچ نکته فروگذاری نمیشود ... مدت دوام این آرایش نصف روز تمام است •

طهران حمامهای متعدد بهمین وضع دارد لیکن‌مردم غیر مسلمان نمیتوانند بآنها قدم بگذارند .

۲۷ فوریه = ۷ رجب

طهران که میگویند از کلمهٔ «طاهر» مشتق است در زمستان بهیچوجه شایسته این عنوان نیست زیرا که باران که از بهار تا آخر پائیز اثری از آن در میان نبود این ایام تمام‌خاك معابر را بگل مبدل ساخته است و برفی که درماه قبل در شبهای سرد زمستان باریده و آنرا از بامها بکوچه ریخته اند در معابر تنگ‌محلات قدیمی هر گونه عبور ومرور را مشکل ساخته است ، تنها ارگ از این حالت مستثنی است زیرا که اگر هم برفهای آنرا بیرون نبرده باشند لا اقل آنها را در بعضی قسمتها روی‌هم جمع کرده و راه رفت و آمد را باز نموده‌اند .

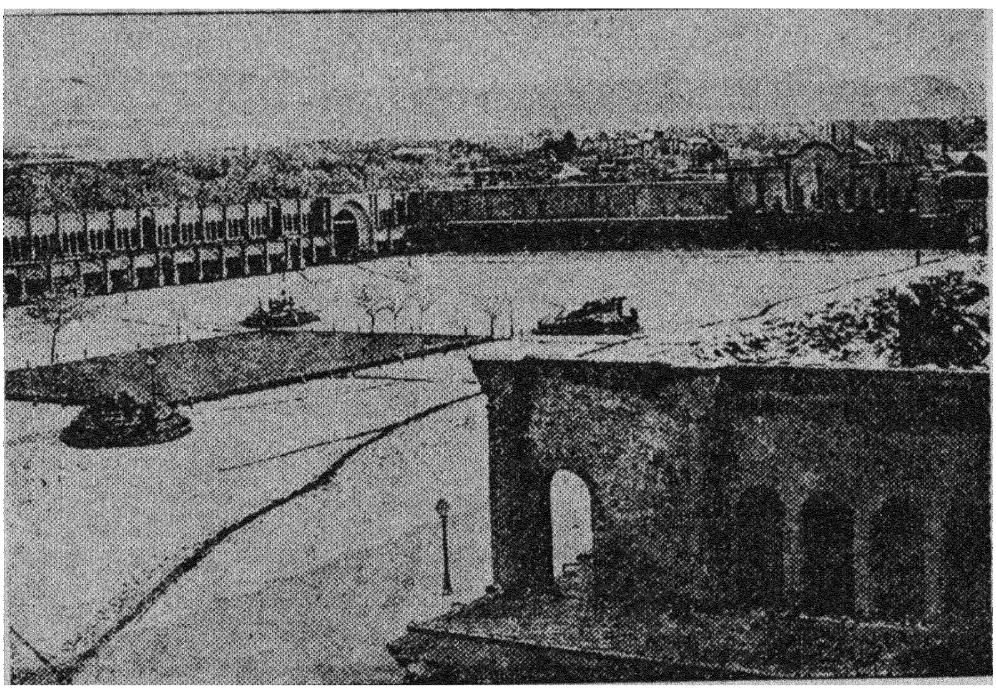

میدان توپخانه در زیر برف

طهران که‌تقریباً دارای ۱۳۰۰۰۰ نفر جمعیت‌است دردورا دور خود باروئی دارد که آنرا منحصراً از گل ساخته‌اند . این بارو بشکل هشت ضلعی نا منظم یا بهتر بگوئیم مربعی است که چهار دیوار کوچك اضلاع آنرا قطع کرده‌اند . امتداد اضلاع این بارو درست شمالی‌جنوبی یا شرقی غربی است ودرهرطرف از چهار جهت آن سه دروازه‌است که‌مجموعاً دوازده دروازه‌میشود ولی درضلع شمالی‌امروز دو دروازه بیشتر نیست‌زیرا که دروازهٔ شمیران را در موقع ساختن دیوار شمال شرقی بارو از میان برده‌اند .

هر یك از این دروازه ها طاقهائی برج دار و بلند دارند و آنها را باکاشیهای‌الوان مزین ساخته‌اند و شباهت آنها بیکدیگر زیاد است .

مابین شهر طهران و این بارو فاصله زیاد است چه در هر طرف آن باغهای محصور وسیع و اراضی بایر پهناور و مزارع و موستان و قبرستان خانه های شهر را از بارو جدا کرده‌اند .

میدان توپخانه که یك عده توپ در آنجا هست و در شمال ارگ قرار دارد در حقیقت میدان مرکزی شهر است . از شش دروازهٔ آن که از آنها دو دروازهٔ سمت ارگ مهمتر محسوب میشود بچهار جهت شش خیابان بزرك ممتد است که در دو طرف غالب آنها درخت کاشته‌اند و در بیشتر اوقات سال بخصوص در بهار و پائیز از کنار آنها نهر آبی نیز میگذرد .

این خیابانها عبارتند از خیابان امین‌السلطان ۱ و لاله‌زار در شمال که از محلات نوساز طهران میگذرند ، دو خیابان الماسیه و ناصریه در جنوب که بارگ و بازار و محلات قدیمی پایتخت متوجهند ، خیابان چراغ گاز که از آن هم میتوان بدروازهٔ شمیران رفت و هم بایستگاه راه آهن شاهزاده عبدالعظیم . خیابان دیگر خیابان مریضخانه‌است که راه قزوین و اروپا از آنجاست .

اگر خیابان مریضخانه را از طرف مغرب و خیابان چراغ گاز را از طرف مشرق امتداد دهیم میتوان گفت که طهران کهنه در جنوب این خط و طهران نو در شمال آن قرار دارد .

قسمت شمالی طهران بداشتن کوچه‌های زیبا و مستقیم و حیاطها و باغهای وسیع و عمارات زیاد ممتاز است بخصوص که تمام سفارتخانه‌های خارجی غیر از سفارت‌روس که در آخر خیابان چراغ گاز در جانب قسمت قدیمی شهر است بقیه‌در این قسمت شمالی واقع شده .

اگر از میدان توپخانه بسمت شمال دو خیابان شمالی جنوبی را بگیریم عمارت صدر اعظم و باغ لاله‌زار و سفارتخانه های ممالك اروپائی و ممالك متحدهٔ امریکا و عثمانی و عمارت و ابنیهٔ جهانگیرخان وزیر صنایع و باغ بزرگ امین‌السلطان را درسر راه می بینیم .

در بر گشتن اگر خیابان سیف الدوله ۲ را اختیار کنیم بعمارت بهارستان میرسیم که امروز اقامتگاه یحیی خان مشیرالدوله است و باغ وسیعی دارد که مدرسهٔ بزرگ سپهسالار با وجود عظمت بهیچوجه فضای آنرا تنگ نکرده .

کمی فاصله از میدان بهارستان در ضلع جنوب غربی کوچه‌ای که از آنجا بلاله‌زار برمیگردند منزل شاهزاده ظل‌السلطان واقع است و ظل‌السلطان غیر از این خانه مالك پارکی

---

۱ ــ خیابان علاءالدوله سابق و فردوسی حالیه

۲ ــ خیابان شاه‌آباد

است نزدیك باروی شهر قریب بپارك امین الدوله .

از میدان بهارستان اگر امتداد خیابان نظامیه را بگیریم طرف دست چپ ما مسجد سپهسالار است بعد از آن بخانهٔ محقر دوست من اعتمادالسلطنه میرسیم که بی‌سر و صدا در آنجا در میان کتب خود زندگی میکند ، طرف دست راست قبرستانی قدیمی است و بعداز آن در چندقدمی سفارت روس بخیابان چراغ گاز وارد میشویم .

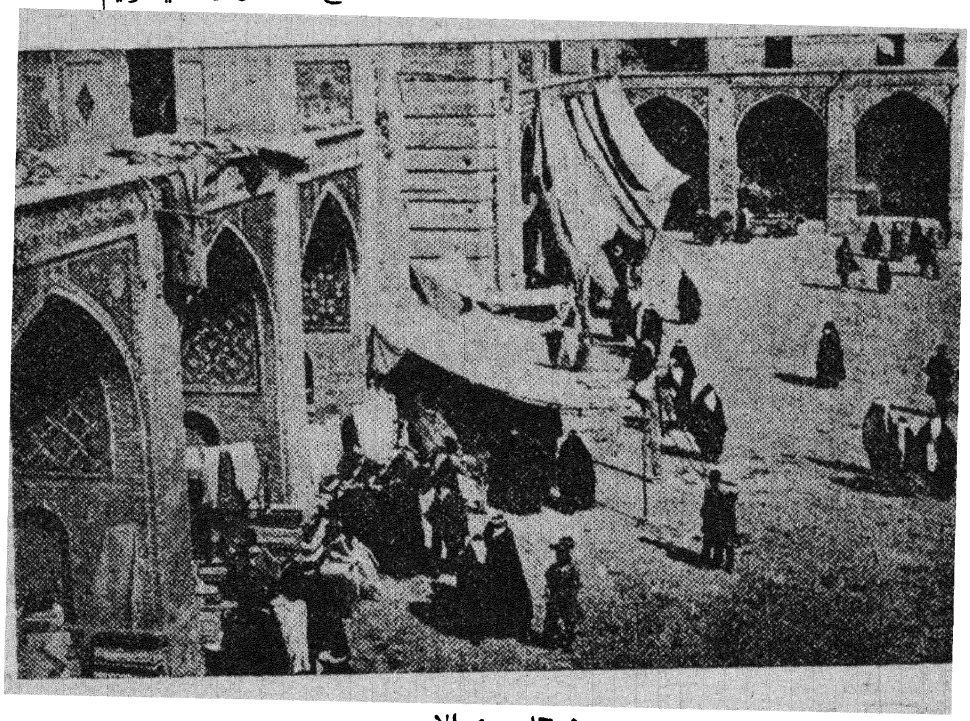

مسجد سپهسالار

میدان دیگر شهرمیدان مشق است که میدانی وسیع ومحصور است ودرقسمت تازه ساز شهر وبرای مشق نظامیان ساخته شده و گاهی هم شاه سپاهیان را درآنجا سان می‌بیند . درمیدان مشرق نزدیك درغربی میدان توپخانه است یعنی همینکه چند قدم از این درخارج و درخیابان مریضخانه داخل شدید بدر میدان مشق میرسید .

خیابان‌الماسیه که داخل ارگ میشود وخیابان ناصریه یا خیابان شمس‌العماره یعنی دوخیابان جنوبی میدان توپخانه راه وصول بمحلات قدیمی شهراند و دراین محلات جز ایرانی کسی دیگرساکن نیست .

کوچه ها و محلات تنگ و پر پیچ وخم است وجمعیتی که چندان پاك وپاکیزه هم نیستند درهر قدم دررفت وآمدند . کثافت آنها بینهایت‌است مخصوصاً پائین بازار ودر کوچه هائی که راه میدان قاپوق و میدان مال فروشها و محلهٔ یهودیهاست ممکن نیست که انسان از آنها بگذرد و دائم با بوی عفونت لاشهٔ مردارهمراه نباشد .

محلهٔ بازار درجنوب وجنوب شرقی ارگ‌است و اختصاص‌آن بکوچه‌های طاقداری

است که جابجا سقف آنها را برای جریان هوا و رسیدن نور سوراخ کرده‌اند . وجود این طاقها عابرین و کسبه را در تابستان از شدت آفتاب و در زمستان از برف و باران محفوظ میدارد .

تمام ایام سال ودرهر ساعت از روز ازصبح تا غروب این بازار ها پر ازجمعیت است با این حال شترها و قاطرهائی که بار دارند ازآن‌جا میگذرند .

در بازار بزرگ درخیابان جبه خانه واقعست وجلوی آن میدان کوچکی است که آن سبزه‌میدان میگویند . اگر فرنگی ناشناسی بخواهد وارد بازارشود وبلدی همراه

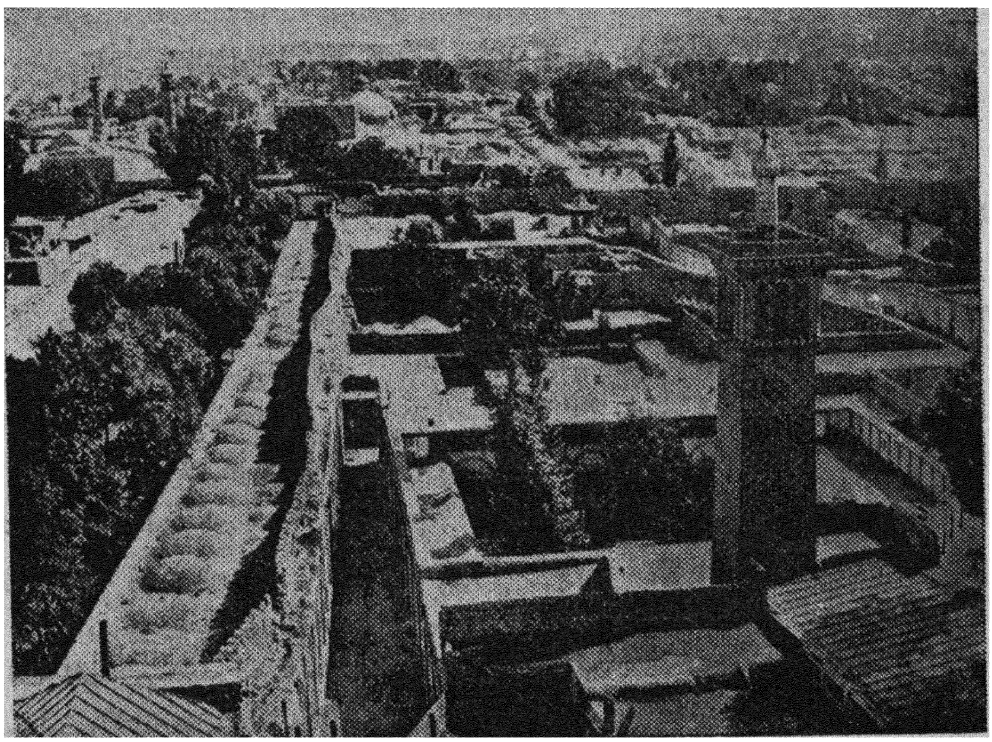

بازار ومسجد شاه

نداشته باشد درپیچ وخمهای بازارگم میشود نه باین جهت که نتواند دراین دالان های عریض وطویل که غالباً امتداد مستقیم دارند راه باز گشت خود را نشان بگذارد بلکه چون جمعیت وچهار بازار و کوچه های بن بست درآن زیاد است شخص غریب در آنجاسر گردن میماند مثلاً نزدیك مسجد شاه بازار بزرگی است که پس از مقداری امتداد بسمت جنوب متوجه مشرق میشود وبعد ازآنکه دوثلث آن طی شد بازار دیگری از آن منشعب میگردد که متوجه شمال استوتا خیابان چراغ گاز امتداد می‌یابد بشکلی که خانهٔ امین‌الدوله طرف دست راست وسفارت روس طرف دست چپ آن واقع میشود و در

هرقدم ازآن کوچه های تنگی قراردارد که ازآنها نیز کوچه‌های دیگری متفرع میگردد و انتهای آنها یك میدان یاکاروانسرائی است که درآنها چند درخت کاشته‌و بارهای تجارتی را روی هم انبار کرده‌اند. همین کیفیت است که شخص غریب را در بازارهای طهران سرگردان میکند وحس جهات یابی را ازاو میگیرد.

بازار عالم خاصی است باین معنی که نمایندهٔ هر نوع شغل وتجارت وصنعت را در آن میتوان یافت ولی از خوشبختی مشتریان نمایندگان هرصنف در محلهای مخصوصی جمعند و اصناف مختلفه با هم مخلوط نمیشوند.

در دوطرف دیوارهای ضخیم بازار که سقفها بر آنهامتکی اند قدم‌بقدم طاق نماهائی باسم دکان ومغازه ساخته‌اند که سراسر آنها پر ازکالاست.

درکنار هریك ازاین دکانهاکارگر یاکارگرانی نشسته‌اند که باهمان تأنی‌مخصوص مشرق زمینی که تاحدی حاکی ازنقص آلت وافزارکار آنهاست مشغول حرفهٔ خودهستند ومن تاکنون در بازار کسی را ندیده‌ام که ایستاده کار کند.

یك نفر فرنگی تازه وارد بی‌اختیار درمقابل قالیها وپارچه ها و انواع اسلحه‌ای که در بازارگسترده است بتماشا می‌ایستد و اگر طالب خرید اشیاء عتیقه باشد بهتر از بازار طهران جائی را نخواهد یافت و تمام روز از تماشای کتابهای تذهیب شدهٔ نادر و ظروف طلاکاری قدیمی وکاشیهای طلائی که امروز دیگر مردم ایران ازساختن‌مثل آنها عاجزند سیر نخواهد شد وهرقدر بخواهد میتواند از استوانه های فلزی‌عهد کلدانیان و و آشوریان وعیلامیان و مهرهای دورهٔ اشکانی وساسانی ومسکوکات سلسله‌های‌مختلف حتی هخامنشیان که چند قرن پیش از اسکندر کبیر در ایران سلطنت میکرده انه برای خود بخرد.

آب مشروب طهران مثل غالب شهرهای دیگر ایران از قنات است و تمام‌آن از دامنهٔ البرز می‌آید. دهانه‌های چاههای این قنوات که از همان راهها قنوات را کنده و دورا دورآنها خاك را تپه کرده‌اند در تمام جلگهٔ بیرون شهرمخصوصا دربیرون‌دروازه های شمیران و دوشان تپه نمایان است.

آب طهران چون از البرز می‌آیداز شمال داخل شهرمیشود وخانه بخانه ازمنازل اغنیا گرفته تا خانه های فقرا همه را مشروب میکند ولی البته فقرا غالب اوقات فدای اغنیا میشوندوعموماً در تابستان که از همهٔ فصول احتیاج بآب بیشتر است طهران گرفتار بی‌آبی است.

درنتیجهٔ وضع ناپسند توزیع آب بتوسط مجاری رو باز غالب اوقات بعضی از امراض بسرعت تمام سراسر شهر را میگیرد و ابتلای عمومی دست میدهد.

درمحلات قدیمی وبازار آب دروسط کوچه ها درجوی‌تنگ کم عمق سرپوشیده‌ای جاری است وهرچند قدمی سوراخ گشادی درآن ترتیب داده اند که هر خانه از آنجا

آب میبرد واکثر اوقات اشیاء آلودهٔ خود را هم در آنجا میشوند. بعلاوه کثافات کوچه و راه هم ازهمانجا داخل آب میشود. با این وضع حال آبی که مردم بدبخت محلات دور از مرکز طهران مینوشند معلوم است که چیست.

یخ نیز مثل آب درممالك گرم مخصوصاً ایران اهمیتی خاص دارد و بیشتر آنرا از کوههای البرز بخصوص دماوند می آورند وتقریباً در تمام مدت سال قاطر ها آنرا از دماوند بطهران میرسانند و مردم عادت دارند که حتی زمستان هم شربت و آب را بایخ استعمال کنند.

غیراز این منبع دراطراف باروی طهران نیز یخچالهای زیاد هست که عمقی چندان ندارند وآنها را روزها درزمستان آب می اندازند وشبها یخ می گیرندبعد یاآن یخرا



بستر ملوکانه ۱

برای فروش ببازار میفرستند یا در گودالهای زیر زمینی یخچال که سقفی ضخیم دارد برای تابستان انبار میکنند.

یك عده ازاعیان طهرانی درطرف مغرب شهر یعنی درمحلهٔ سنگلج و اراضی بین

---

۱ ــ هنگام خواب شاه چه درقصور سلطنتی چه در زیر چادر همیشه دو نفر بر بالین او کشیك میدهند در بیرونی دو پیشخدمت مرد و در اندرونی دوزن خدمتکار و کار ایشان اینست که دست و پای شاه را درحال خواب آرام آرام مالش دهند وبااین عمل بفهمانند که از مراقبت غفلت ندارند.

دروازه قزوین و دروازه باغشاه پارکها و باغهای بزرگی ساخته اند که یکی از آنها امیریه است متعلق بنایب‌السلطنه .

چون تمام زیبائی این باغها از برکت مقدار آبی است که بآنها میرسد آنها را مخصوصا درمحلاتی ساخته‌اند که آب شهر ابتدا بآنجا وارد میشود تا بتوانند بیشتر و بهتر ازآن استفاده کنند.

درطهران ازهر درختی بهترچنار رشد دارد واینکه یکی ازسیاحان قدیمی‌طهران را «شهرچنار» نامیده بی‌سبب نبوده است .

۲ مارس - ۱۰ رجب

بنا های طهران همه خشت و گلی است ، دیوار ها و بامها را با کاه گـل ضخیم می‌اندایند واگرهم آجر بکار ببرند براثر حدت آفتاب تابستانی از هم متلاشی میشود وحالیه که بارانهای زمستانی شروع بریزش کرده سقفها و دیوار های پوسیده غالباً فرو میریزد وبچه ها و حیوانات را زیر آوار میکیرد ، اصطبلها خراب میشود و پاره ای قسمتها ازسقف بازار هـا برسر دکاندار ها پائین می‌آید و تلفات بسیار وارد میسازد .

در طهران معمولاً ازخرداد تاآبان باران نمی‌آید و امسال بارانی که عادة در پائیز بایستی بیاید درو ایل زمستان شروع شده . اگر چه باران طهران کم است ولی وقتی دراینجا میبارد شدت‌آن‌بسیار زیاد است. برف هم دراواسط زمستان غالباً عصرها یا شبها می‌آید ودانه های آن درشت است .

۵ مارس - ۱۴ رجب

امروز رور عید میلاد امیر المؤمنین علی است و شیعه علی رغم اهل تسنن بعلی ابن ابی‌طالب تقریبا همان منزلتی را میدهند که‌برای حضرت رسول قائلند . بعدازظهر درمیدان مشق سان سپاه بود و امشب چنانکه درهریکی از اعیاد ایرانی مرسوم است آتش‌بازی خواهد شد .

سان سپاه عبارت بود از دفیله رفتن یك عده سرباز از جلوی شاه با یـك عد. سرتیپ که اکثر سپـاهی ندارند و نداشته‌اند و نخواهند داشت واز نظامی بودن بهمـان درجه ولباس اکتفا کرده‌اند.

اگر از یك فوج سوار که لباس قزاقی ببر دارند وسرهنك و چند نفر از صاحب منصبان عمده وجزء ایشان روسی اند بگذریم‌بقیهٔ نظامیان تعلیمات صحیحی ندیده‌اند و امر عجیب اینکه بمحض‌برهم خوردن سان وسلام هریك ازصاحب منصبان و سربازان بی‌کارخود میروندباین‌معنی که باستثنای قراولان سلطنتی که درارگ قراولخانه‌ای‌دارند وسواران قزاق که بقزاقخانه واقع در شمال میدان مشق میروند برای بقیه جا و مکان معین دسته جمعی نیست بلکه هر چند نفر مأمور قراولی دم عمارات دولتی و خانه های

اعیان ومردم دیگرند وهردسته پس از ختم سلام راه کار خود را پیش میگیرند وبعضی هم تفنگ و فشنگ را تحویل ذخیره میدهند وبکار وکاسبی معمولی مشغول میشوند .

۲۰ مارس - ۲۸ رجب

امروز روزعید نوروز است ومن بعادت هرروز ازخیلی زود بانتظار بیرون آمدن شاه ازدرنار بخستان در باغ گلستان قدم میزنم. اعلیحضرت بیرون آمد ومرا باشاره‌ای بخدمت خود خواست ومن پیش رفتم. دامن خود را که پراز فیروزه بود گشود وازآن میان بادقت تمام سه‌قطعهٔ درشت‌تر را جدا کرد سپس جمیع آنها را تحت آزمایش آورد واز آنها آنرا که منظم‌تر وخوش شکلتر بود برداشت وبمن داد وگفت این عیدی شماست.

نوروز درحقیقت اول سال رسمی ایران نیست چه سالهای اسلامی قمری است واعیاد وایام سوگواری ایشان درعرض سال همچنانکه پیش ماثابت است ثابت نمی‌ماند فقط نوروز لایتغیراست وهمیشه درست با روز اول اعتدال ربیعی یعنی موقعیکه آفتاب ببرج حمل میرسد وبهار شروع میشود تطبیق میکند ونتیجهٔ این کیفیت چنین شده است که امروز زمان تحویل باساعت شش ونیم بعدازظهر مصادف گردیده وآنرا اخترشناس باشی شاه استخراج نموده است .

تالار بزرگ موزه که مراسم سلام درآنجا بعمل خواهدآمد خیلی زودتر ازساعت شش ازجمعیت پرشده بود، تمام اعیان مملکتی درآنجا جمع بودند و وزرا وصاحبان مناصب عالی برجاهای خود قرار داشتند حتی من درمیان ایشان چندتن ازصاحب منصبان نظامی خارجی راهم دیدم .

این صاحب منصبان خارجی که کم وبیش لباس صاحب منصبی ایران رابدادن تعارف خریده‌اند درحقیقت خوش نشینانی هستند که خواسته‌اند با استخدام این لباس یا ترکیب کردن آن با اجزاء دیگری ازلباسهای نظامی گوناگون لباسی داشته باشند که برای مجلس تقلید مناسبتر مینماید تابرای مجالس جدی .

اعلیحضرت ساعت شش بتالار واردشد وبردرقالی زربفت کهنه‌ای که درپای تخت فتحعلیشاه انداخته بودند برسم معمولی ایرانیها نشست وبربالش مروارید دوزتکیه داد. شاه مثل روزهای سلام یامهمانیهای بزرگ درجواهرغرقه بود ونورفراوان چهل چراغهای بزرگ وشمعدانها وچراغهای دیواری تلالؤ عجیبی بآنها میداد بعلاوه منظرهٔ این تالار که سراپا آینه‌کاری است بسیار خیره کننده است .

درهریك ازدوطرف تخت عده‌ای از روحانیون ایستاده‌اند و روبروی شاه درچهار قدمی صدراعظم برپا ایستاده وچندقدم عقب‌تر درطرف چپ ظهیرالدوله رئیس تشریفات وداماد شاه قرار گرفته ، من دردوقدمی عقب سرامین‌السلطان ایستاده‌ام اماقدری متمایل بطرف راست تا درجلوی جمعیت‌های مختلف اعیان دولت را بهتر ببینم .

درسردقیقه معین اخترشناس باشی با وقار تمام وقدمهای آهسته بجلوی شاه می آید وپس ازتعظیم ساعت بدست شروع سال نورا اعلام میکند سپس عقب عقب خارج میشود و دوتن ازسادات بشاه تبریك وسلامت باد میگویند. درحینی که این دوتن سید مشغول عرض تبریکند شمایل حضرت علی بن ابی طالب را دست بدست میگردانند وهمه آنرا میبوسند بعد هر کس چنددانه گندم باین امید که سال آینده سال ارزانی وفراوانی باشد میخورد.

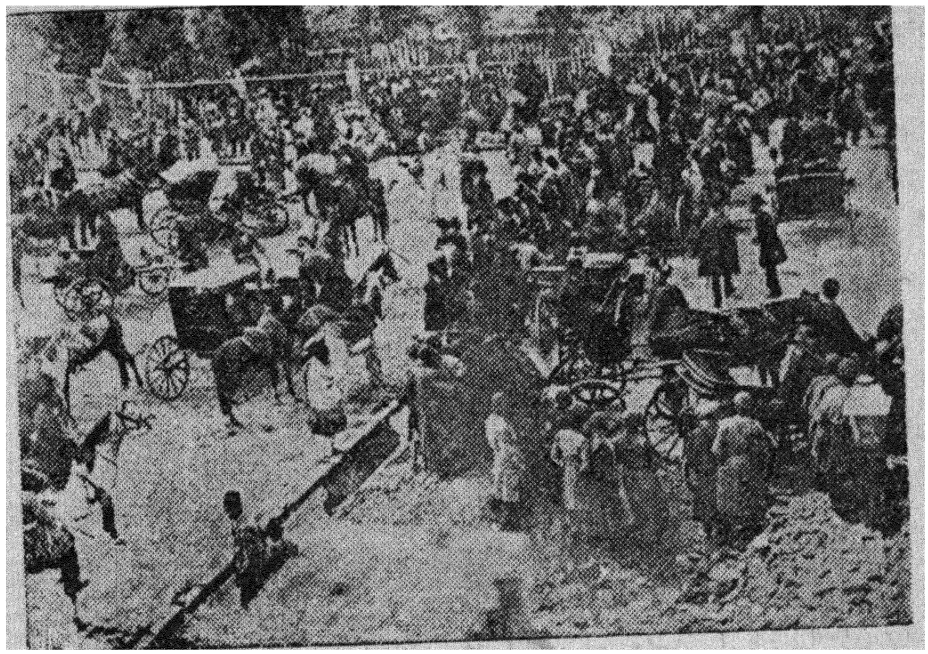

میدان ارگ در روز نوروز

امام جمعه یا یکی دیگراز مجتهدین درداخل ظرفی آیاتی ازقرآن مجید رامینویسد وپس از حل کردن آن در مایعی قسمتی از آنرا بشاه می آشاماند وبقیه را نزدیکان او مینوشند.

بعد ازتمام شدن این مراسم مجدالدوله سبدبزرگی راکه پرازسکه‌های تازه ضرب شده بود وبآنها که مثل بیست سانتیمی های قدیمی ماست شاهی سفید میگویند پیش شاه گذاشت وشاه ازآن ابتدا بملاها بعد بشاهزادگان درجهٔ اول مقداری داد سپس دوجیب لباس روی مرا پر کرد ودیگران هم یکی یکی ازجلوی شاه گذشتند وعیدی خودرا گرفتند وبا این رسم که تبعی برای زیادشدن ثروت عیدی گیرنده درسال نواست مراسم نوروزی پایان یافت . سابقاً با این شاهی سفیدها اشرفی نیز مخلوط میکردندلیکن ناصرالدین شاه این رسم را از بین برده است.

۳۰ مارس - ۷ شعبان

امروز صبح وقتیکه برای عرض سلام بشاه نزدیك شدم یك قطعهٔ بزرگ یاقوت در دست من گذاشت و گفت این چیست ، دیدم یاقوتی است تراشیده و بسیار خوشرنگ و باندازهٔ یك تخم مرغ ودرعرض سوراخی دارد که بلوری در آن داخل کرده‌اند.

اعلیحضرت بمن گفت که ازاین سوراخ که حالا بسته است سابقاً ریسمانی میگذرانده و آنرا بگردن گوسالهٔ زرین سامری می آویخته‌اند، بعد گفت که این قطعه یاقوت را درایام قدیم ازحبشه بهند برده بودند و نادرشاه آنرا ازآنجا بایران آورده است.

۳۱ مارس - ۸ شعبان

امینه اقدس تقریباً بکلی نابیناشده است . من از دوماه پیش میخواستم چشم اورا عمل کنم و نگذارم که کار باینجا بکشد ولی بمن اجازهٔ این عمل داده نشد وشاه که نمی خواست برخلاف رضای محبوبهٔ خود رفتار کند اورا کاملاً آزاد گذاشت و توطئه‌سازان درباری چنان این زن بدبخت را دچار تردید کردند که بموقع دست بکاری نزد تامرضش روز بروز شدت یافت ابتدا اورا بنهایت درجه ترساندند و بعداز آنکه اورا بتعقیب دستور من در باب عمل کردن مصمم دیدند گفتند که باید درخارجه عمل کند تاافتخار معالجهٔ او نصیب من نشود ولطمه‌ای بمقام و نفوذ ایشان وارد نیاید ودر این توطئه‌جمعی ازخواجه‌سرایان هم دخیل بودند مخصوصاً آغابهرام که اشتیاق شدیدی بدیدن اروپا در خدمت خانم خود داشت آتش اورا برای مسافرت تیزتر میکرد.

عاقبت نقشهٔ ایشان بنتیجه رسید وامینه اقدس بهمراهی سعدالسلطنه حاکم قزوین وآغابهرام خواجه باشی بطرف وینه حرکت کردند ولی قبلاً لازم شد که من بشاه عملی که باید درچشم خانم اجراشود توضیح و باو اطمینان دهم که عمل خطری ندارد و فوریت آن بلکه تأخیر زیادی را که در این راه روا داشته‌اند باو بفهمانم وبگویم که هر قدر بیشتر در این کار تسریع شود زیادتر از قوهٔ بینائی او خواهدماند اما پیش خود میگفتم که اگرچیزی از آن بجا مانده باشد چه تصور من این بود که این زن حال که بکلی کور شده تصمیم بمسافرت گرفته است وامید اواینست که چشمان اورا بینا کنند .

اقلاً این بار دهم بود که شاه اندکی قبل از حرکت امینه اقدس بمن گفت که: «شما مطمئناً میتوانید این عمل رابکنید ؟» و غرضش ازادای این جمله نمودن حال تردیدی بود که دردادن اجازهٔ این سفرداشت درصورتیکه احتراز این سفر قبلاً بخوبی ممکن بود .

البته این دوره با ایامی که شاهنشاهی نمیتوانست خود ازمملکت خویش خارج شود یا بالاتر ازآن بیرون رفتن یکی اززنان خود رضادهد فرق فاحش کرده زیرا که ناصرالدین شاه اول پادشاهی است که برخلاف سیرهٔ قدیمی از مملکت خود بمیل شخصی قدم بیرون

گذاشته وحالیه هم براثر القاآت جدی مشاورین فرنگی خود که طبیب فرانسوی اورا هم باید ازجملهٔ ایشان شمرد رفتاری کاملاً مخالف باآداب دیرینه اختیار کرده واین تغییروضع تا حدی هم نتیجهٔ هوش و فکر باز وسعهٔ صدر خود شاه است که مزیت آداب فرنگی را درمی یابد ومیل باقتباس آنهادارد ومیخواهد که خرافات معمول بین مردم را براندازد.

ناصر الدین شاه دریکی از سفرهای اولی خود بفرنگستان دوتن از زنان محبوبهٔ اندرون یعنی انیس الدوله و عایشه خانم راهمراه برد اما درمسکو مجبورشد که ایشان را بطهران برگرداند وبراثر همین تجربه بود که در دادن اجازهٔ حرکت بامینه اقدس تردید داشت بخصوص که ازتوطئه بازیهای درباریان واهل حرم هم بی اطلاع نبود ولی در آخر کارچون دلش بحال این زن بیچاره میسوخت استرحاماً باو چنین اجازه‌ای داد.

۱۴ آوریل ۲۳ شعبان

مسیو دبالوا که دورهٔ مرخصیش سرآمده بود بطهران برگشت وکارهای سفارت فرانسه را شخصاً دردست گرفت وتصادفاً بارون درپ ۱ وزیرمختار بلژیك هم در همین موقع بنمایندگی این‌دولت بطهران واردشد.

در این ایام امتیاز بانکی بصورت بانك استقراضی بدونفر روس یکی بنام پولیاکف ۲ دیگری باسم رافالوویچ ۳ داده شده وخیال این‌دوتن این بوده است که امتیاز کشیدن راه آهنی را نیزدرایران بگیرند ولی بتحصیل این امتیاز ثانوی توفیق نیافته‌اند. چنین بنظر میرسد که با اعطای این امتیازات پی‌درپی ایران بالأخره بتمامی بدست خارجیان بیفتد.

۳۰ آوریل - ۹ رمضان

در این ماه اکثر اوقات باران می‌بارد فقط گاه‌گاه آفتابی که رو بگرمی است می‌تابد. برف هنوز بر قلل البرز نمایان است و بهمین علت درجهٔ حرارت هوا حالت اعتدال دارد باوجود این من درمقابل اشعهٔ آفتاب این فصل احتیاط را ازدست نمیدهم و کلاه چوب پنبه‌ای خود را بر سر میگذارم.

تهم رمضان است و ایرانیها در این ماه یعنی در مدت سی روز از سپیدهٔ صبح تا غروب آفتاب از خوردن و استعمال دخانیات خود داری مینمایند. البته رعایت این‌ترتیب سخت است ولی در عوض شبها هم غذا میخورند و هم دخانیات استعمال میکنند.

در این ماه چون اکثرمردم روز را میخوابند روزها کوچه‌ها و بازارها از جمعیت خالی است، بر خلاف شبها تمام مدت حتی تا صبح رفت و آمد و قال و قیل همه جا بر قرار است.

---

۱ - le baron d' Erp ۲ - Poliakoff ۳ - Raffalovitch

با این ترتیب می بینید که طرز روزهٔ مسلمین با روزهٔ عیسویان بکلی متفاوت است و اگر مسلمین بهمین دلخوشند که از این جهت برعیسویان امتیازی دارند میتوانندمطمئن باشند که کاملاً در تحصیل این امتیاز توفیق یافته‌اند .

۲۴ مه - سوم شوال

امروز سفارت انگلیس جشن تولد ملکه ویکتوریا را میگیرد و من هنگام صبح که برای عمل آب چشم بدرالسلطنه یکی از شاهزاده خانمهای اندرون از جلوی سفارت میگذشتم غلامهای آنجا را دیدم که تمام بیرقهای سفارتخانه را می افراشتند .

برای آنکه عمل چشم بدرالسلطنه با رعایت حفظ‌الصحه انجام شود او بدستور من از شاه اجازه گرفته است که در عمارت زیبای نگارستان این کار صورت بگیرد و مجاز باشد که در آنجا تنها تا شفای کامل بیابد بماند .

عمارت نگارستان در شمال میدانی است بهمین نام و در محلات تازه ساز شهر واقع شده .

مدخل باغ که بنای نگارستان در داخل آنست در بزرگی است که بالاخانهٔ وسیعی بر بالای آن ساخته‌اند . پس از آنکه از خیابان عریض وطویل مستقیمی که در دوطرف آن چنارهای کهنی است بگذرید بیك ردیف بنا میرسید که درحقیقت راهرو بناهای بعدی است . این بناهای دومی در مرکز باغ ساخته شده و در آخر آنها حیاط مربعی است دارای عمارتی با اطاقهائی مانند هم . این حیاط اندرون نگارستان است .

فتحعلیشاه باغ نگارستان را بسیار دوست میداشت و غالباً در آنجا اقامت میکرد و داستانهائی که عوام از این پادشاه نقل میکنند یك قسمت راجع بباغ نگارستان است مثلاً میگویند که شاه زنان حرم خود را بهمان حالی که حوا از بهشت بیرون آمده بود از بالای سرسره‌ای امربسر خوردن میکردتا اینکه بحوض پرآبی میرسیدند واو از تماشای این منظره لذت میبرد ، همچنین مشهور است که این پادشاه از ششصد زن خود ششصد فرزند داشت و پنجاه تن از آنان در یك سال بدنیا آمده بودند .

امر مسلم اینکه فتحعلی‌شاه ریشی بسیار قشنگ داشت که پهنا و درازی آن ازحد معمولی متجاوز بود و شاید هم نقاشها چون دانسته‌بودند که شاه این قسم ریش را دوست میدارد در نمایاندن آن بر روی پرده‌ها قدری راه افراط رفته باشند . از این قبیل است پرده‌ای که در عمارت سلطنتی دیده میشود و در آن شاه با ریش دراز بر تخت نشسته و دوازده نفر از پسران او در دو طرف شاه ایستاده‌اند . البته‌برای کسی که این همه پسر داشته دوازده تن چیز قابلی نیست ، شاید اختیار این دوازده نفر بمناسبت شباهتی است که ایشان از حیث ریش با پدر خود داشته‌اند و اگرچه این شباهت کامل نیست اما شاه لابد بداشتن چنین فرزندانی با این محاسن بارز برخود می بالیده است .

برگردیم برسرقصهٔ عمل چشم بدرالسلطنه . اطاقی مخصوصاً دریکی از گوشه‌های عمارت برای این کارمهیاساخته وپرده های ضخیم تیره رنگی برای دفع نور آفتاب جلوی پنجره‌ها آویخته بودند . تخت دراز محکمی که بدستور من درست شده بود درمیان‌اطاق قرار داشت و روی آن توشك و چند نازبالش گذاشته بودند . اسباب عمل ولوازم بستن زخم‌هم روی میزی در دسترس من بود و برای شروع بعمل هیچ لنگی نداشتیم .

بدر السلطنه که پسر زیبای شش هفت ساله و برادرش با سه خواجه سرا و چندتن

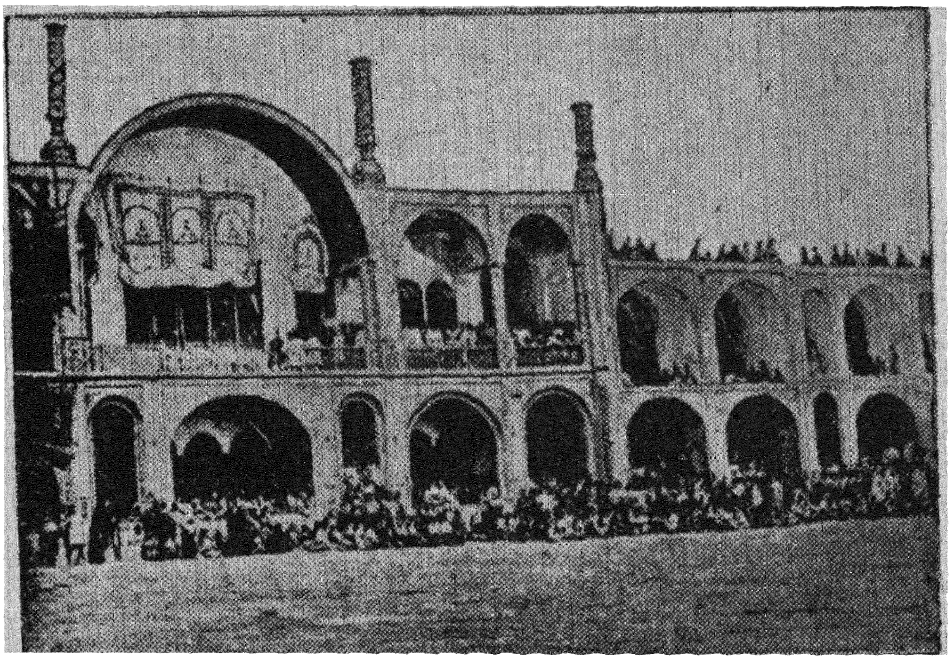

عمارت ومیدان نگارستان

از دوستان دور اوراگرفته بودند بار دیگر استخاره‌ای کرد تا ببیند که‌عاقب عمل‌خوب خواهد بود یا نه ۱ . چون استخارهٔ بدر السلطنه خوب شد همه‌او را باین کار تشویق کردند و خیر و سلامت گفتند . چون دیدم موقع برای شروع بعمل مناسب شده اورا طلبیدم و زنان دیگر با پسر و برادر او بیرون رفتند ، تنها خواجه سراها ماندند .

بدر السلطنه بچهار پایهٔ کوچکی که بتخت تکیه داشت نزدیك شد و قرآنی را راکه برآن بود و برادرش باو داده بود برداشت و بوسید و برجای اولی گذاشت بعد ببالای تخت رفت و راحت دراز کشید . در تمام مدت عمل صدا از کسی بر نمیخاست تا اینکه من گفتم که عمل بخیر و خوشی خاتمه یافته و جای هیچ نگرانی نیست .

---

۱ ــ ایرانیها بسه طریق خیر و شر میکنند یا با استخاره با تسبیح و قرآن یا با گرفتن فال یا بطریق رمل با انداختن چهار کعبتین بر صفحه‌ای از مس .

امینه اقدس را در وینه پروفسور فوکس ۱ در ۲۴ آوریل یعنی یك ماه قبل عمل کرده و هنوز آنجاست . میگفتند که بدرالسلطنه هم میخواست که با او باروپا برود ولی امینه اقدس باین امر رضا نداد تاهمه چنین تصور کنند که شاه این لطف رافقط در حق او نموده است .

۹ ژوئن - ۲۰ شوال

مریضهٔ من شفا یافته و بیش از حد وصف خوشحال است و چند روزی است که با عینك شیشه بزرگ دودی بباغ می آید و از ته دل اظهار مسرت میکند .

اعتمادالحرم از طرف شاه که چند روز از طهران غایب بود و تازه آمده دراین باب بمن تبریك گفت واظهار داشت که شاه میخواست که بدرالسلطنه را هم با امینه اقدس بفرنگ بفرستد اماچه خوب شد که نفرستاد زیرا که امینه اقدس با اینکه خرج بسیار کرده کور بایران بر میگردد . پروفسور فوکس از او ۱۵۰۰ تومان که تقریباً ۱۱۰۰۰ فرانك میشود حق عمل گرفته و این غیر از انعامهائی است که داده شده .

۲۳ ژوئن - ۲۴ ذی القعده

امینه اقدس که از وینه برگشته باندرون وارد شد . شاه مدتی بود که میخواست برای رفتن بییلاق از طهران بیرون رود ولی انتظار برگشتن امینه اقدس را میکشید ، ماهم از اینکه دیگر میتوانیم ازشهرخارج شویم بسیارخوشحال شدیم و دعاهای خود را مستجاب یافتیم زیرا که گرما طاقت فرسا شده است و خواب راحت ممکن نیست .

مردم معمولاً روزها را در زیر زمین و شبها را برپشت بام میگذرانند . با اینکه برفهای البرز دائماً در پیش چشم است آفتاب سوزان آرام و راحت را از همه میگیرد.

میرزائی که برای من راپورت طبیب اطریشی امینه اقدس را بفارسی ترجمه کرده بود بمن گفت که در آنجا چنین نوشته است که چشم خانم بعد از عمل میتواند پنج انگشت دست را اگر در امتداد سوراخ مصنوعی سفیدی چشم قرار دهند ببیند ، بعد بشوخی گفت که عجب در این است که حکیمباشی اطریشی در این نوشتهٔ خود همه جا عنوان این کلفت قدیمی اندرون شاهی را «علیا حضرت ملکه» یاد کرده است .

با این حال میرزای مزبور که نامش میرزا محمد خان و برادر امینه اقدس است بمن اطمینان داد که خواهرش بکلی نابیناست حتی پیش از حرکت از طهران هم کور بود ومطلب راکسی بشاه نمیگفت . عقیدهٔ احمدخان هم که در سفر اطریش سمت مترجمی امینه اقدس را داشت نیز همین بود و او میگفت که اطبای اطریشی هم عمل را بیفایده میدانستند ولی وزیر مختار ایران در وینه در این باب اصرار داشت و ایشان باصرار او باین کار رضا دادند و با لنتیجه فایده‌ای بدست نیامد .

---

۱ - Fuchs

۲۴ ژون - ۷ ذی القعده

مینه اقدس من ودکتر خود حسنخان را که دکترجوانی است فارغ التحصیل از مدرسهٔ طبی پاریس نزدخود خواند . حسین‌خان درراه بمن گفت که خانم‌در رسیدن بوینه یگر هیچ‌چیز را نمیدید و جز اثر نورقوی مثل نورالکتریك هیچ‌چیز را تمیز نمیداد و همین کیفیت بی‌ثمر بودن عمل‌را واضح میکرد .



دوخواجه سرای سیاه میان چلدتن ایرانی

همینکه پیش امینه اقدس رفتیم دیدم که غمگین و گرفته و ازدنیا بیزاراست‌ودیگر شکی در کوری خود وامیدی بآینده ندارد . دیروز درموقع رسیدن باندرون‌بکسان خود گفته بود که دلم‌میخواست که چشم داشتم‌و رخت شوئی میکردم. دیدن این‌وضع‌جگرمرا کباب کرد ، سعی کردم که ازاو دلجوئی کنم باو گفتم که‌اگراین ایام حالت‌خود را چنین میبیند نتیجهٔ خستگی‌ورنج سفراست ولی‌دیدم که این‌حرفهادیگر درمزاج اومؤثرنمی‌افتد واین بدبختی‌چنان امید اورا بیاس مبدل ساخته که بهیچ بهانه ای نمیتوان‌حالت‌غم‌واندوه او را ازمیان برد .

۲۶ ژون - ۸ ذی القعده

چون فردا باید از طهران حرکت کنیم برای خداحافظی پیش بدرالسلطنه‌رفتم . او را دیدم که با خوشحالی تمام با پسرخود رکن‌السلطنه مشغول‌بازی‌است . پس از صرف چای دو مجموعه یکی پر از شیرینی دیگری مملو از میوه پیش من گذاشتند بعد صحبت بداستانی که در این ایام تازگی داشت یعنی مراجعت امینه اقدس کشید . بدرالسلطنه

که حال خود را مثل حال امینه اقدس میدانست باکمال سادگی گفت چقدر خوشوقتم که با وجود تحصیل اجازه بوینه نرفتم سپس از کثرت خوشحالی که بر او مستولی شده بود انگشتری جواهر نشان خود را از انگشت بیرون آورد وبمن بخشید و بالطف مخصوص گفت که این انگشتری در روز عمل هم در دست من بود امیدوارم که برای شما نیز اسباب خیر و سعادت باشد .

با اینکه انگشتری مزبور بسیار گرانبهاست بدرالسلطنه ازمن عذر خواست که نمینواند قیمتی تر از آن چیزی بمن ببخشد و گفت امیدوارم که شاه نسبت بشما مرحمتی بهتر بنماید ، ازاو تشکر کردم و بعد از خداحافظی بیرون آمدم .

بعد از آنکه بمنزل برگشتم دیدم که پیشخدمتی یك قطعه نشان شیروخورشید از درجهٔ دوم باکاغذی برای من آورده ودر کاغذ نوشته شده بود که فرمان آنرا امین السلطان پس از ثبت دفتر نزد من خواهد فرستاد .

این بود عاقبت توطئهٔ جماعتی که امینه اقدس را در آن موقع که من میگفتم وهنوز فرصت باقی بود از عمل بازداشتند واورا بتحمل سفری که جز پشیمانی نتیجه‌ای نداد وآن بیچاره را بکلی کور کرد مجبور ساختند .



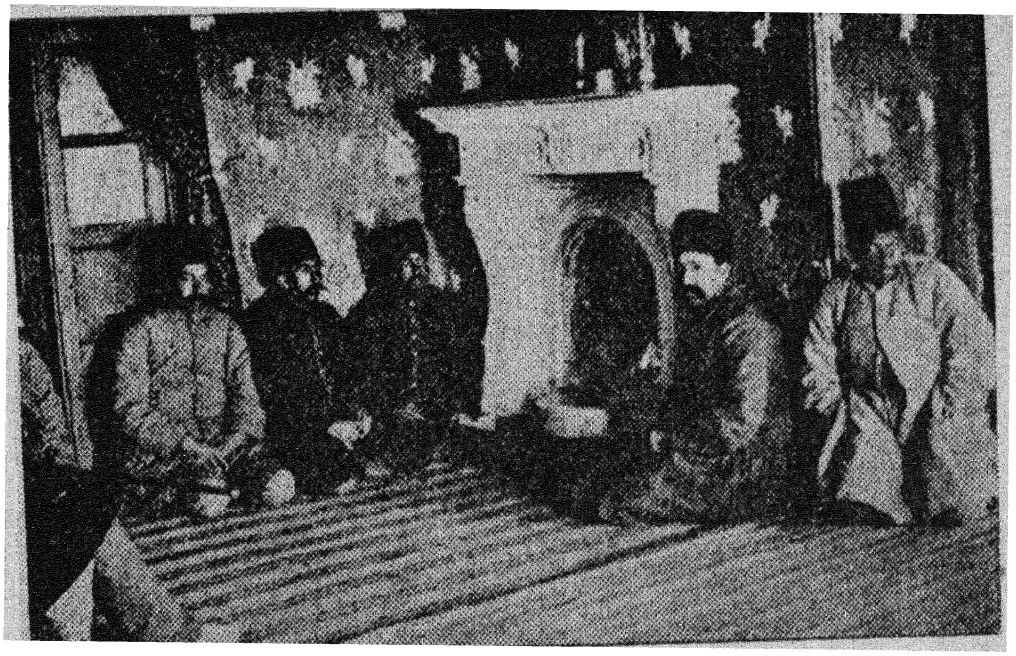

فصل چهارم

قصور ییلاقی وشکارگاه های شاهانه ـ البرز ومازندران

شاه هرسال‌ازاواسط بهار تا اواسط پائیز بقصدگردش ازطهران بیرون میرود و ایام‌گرما را در قصرهای ییلاقی یا درگردش میگذراند و بهرکجا که میلش میکشد گاهی باین طرف گاهی بآن طرف اردو را باخود میکشاند ولی غالباً در اواخر خرداد که‌گرما شروع بشدت میکند ازطهران بطرف دامنه های البرز حرکت میکند.

باید گفت که ناصرالدین شاه طبیعت ایلیاتی را ازدست نداده و صحراگرد حقیقی است چه‌غیر از سفر ییلاقی‌تابستان درپائیز حتی زمستان هم‌گاهی هشت روز هشت‌روزایام را بشکار در دوشان تپه و سواحل جاجرود میگذراند واگر این هم نباشد غالب اوقات را باچند پیشخدمت بشاهزاده عبدالعظیم یابقصرهای نزدیك پایتخت میرود چنانکه ازهفتم ربیع‌الثانی ۱۳۰۷ تادوازدهم دردوشان تپه واز سیزدهم تابیست و پنجم درجاجرود که اولی در دو فرسخی ودومی در پنج فرسخی مشرق پای تخت واقعند بشکارمشغول بودیم.

با وجود اینکه مدتی زیاد ازطهران دور نشده بودیم ناصرالدین شاه قریب بپانصد زن را همراه خود داشت ومنظرهٔ سان ایشان که درسی کالسکه وهفده تخت روان حرکت میکردند خالی از غرابت نبود.

دراین کالسکه‌های عهد عتیق غالباً چهار زن می نشینند ولی تخت روان گنجایش دو نفر را بحال چهار زانو دارد و اگر پست و بلندیهای راه ولغزیدن پای قاطرها نباشد یکنفر براحت میتواند درآنها بخوابد .

تخت روان بستر سر پوشیده‌ایست ازچوب که یك در بیشتر ندارد وچهارطرف آن را پرده‌آویخته‌اند وآنرا بوسط دوتخت که بدو قاطر بسته‌اند محکم‌می بندند،دوقاطری که باید این تخت روانرا ببرند یکی در جلو بسته میشود دیگری در عقب . کسی کـه از سواری اسب بترسد برای مسافرت در ایران وسیله‌ای بهتر ازاین ندارد مخصوصاً این مرکوب سنگین وسیلهٔ منحصر بفرد مسافرت نسوان است و از کجاوه بمراتب راحت تر است .

عمارت دوشان تپه درکنار بیابان بر روی تپهٔ مجزائی ساخته شده و ازجاده بآنجا دوراه هست‌یکی ازگوشهٔغربی که سرآن‌بازاست دیگری ازضلع جنوبی که ازهمان ابتدا دو قسمت میشود و دوطرف آنرا دیوار کشیده و بر روی‌آنها طاقهائی تصویر کرده‌اند .

اگر ازهمین راه اخیر که راه معمولی عمارت است بآن سمت حرکت کنیم پس از طی سربالائی سختی‌ابتدا باطاق خواجه سرایان میرسیم که طرف دست راست واقع‌است و ازآنجا که‌گذشتیم دیوارهای اندرون پیدا میشود ، پس ازپیچیدن بسمت‌چپ وگذشتن ازاین دیوارها غربی‌ترین نقطهٔ قلهٔ دوشان تپه که ازتمام قسمتهای دیگرآن بلند تراست ظاهرمیشود وبرروی همین قسمت‌است که عمارت مخصوص شاه را ساخته‌اند . این‌عمارت مهتابی وسرپوشیده‌ای داردکه ازآنجا میتوان منظرهٔ طهران و تمام بیابان اطراف را بخوبی تماشا کرد .

باغ دوشان تپه در پائین تپه و درکنارجادهٔ جنوب عمارت واقع شده وباغ وحشی داردکه درآن یك میمون و چهارشیرنروماده متعلق بکوههای‌اطراف شیراز [۱] ، سه‌ببر ازمازندران و یك یوز وسه‌پلنگ ازسواحل جاجرود و پنج خرس دماوندی هست واین خرسها که پای‌آنها را بکنده های درخت بسته‌اند هروقت که‌کسی بآنها نزدیك میشود غوغای عجیبی برپا میکنند .

اصطبل شاهی درطرف مشرق درکناردیوار باغ واقعست ، قدری دورتر در زیر درختان خانه های کوچکی‌است که همراهان شاه درآنجا منزل دارند ، منزل من چسبیده بمسکن اعتمادالسلطنه است .

دراینجا تصادفاً من بخدمت انیس‌الدوله سوگلی شاه که تاکنون او را ندیده بودم و مرا بحضورخواست رسیدم .

۱ــ مؤلف تصورکرده است کـه شیراز بهمین مناسبت. از کلمهٔ شیر مشتق شده در صورتیکه این‌تصور بیجاست (مترجم)

س‌الدوله خانمی است بسنی قریب بپنجاه ، قدری سمین با صورتی گوشت‌آلود و پهن اما متناسب وبا این قیافه پیش ایرانیان نمونهٔ کامل زیبائی محسوب میشود

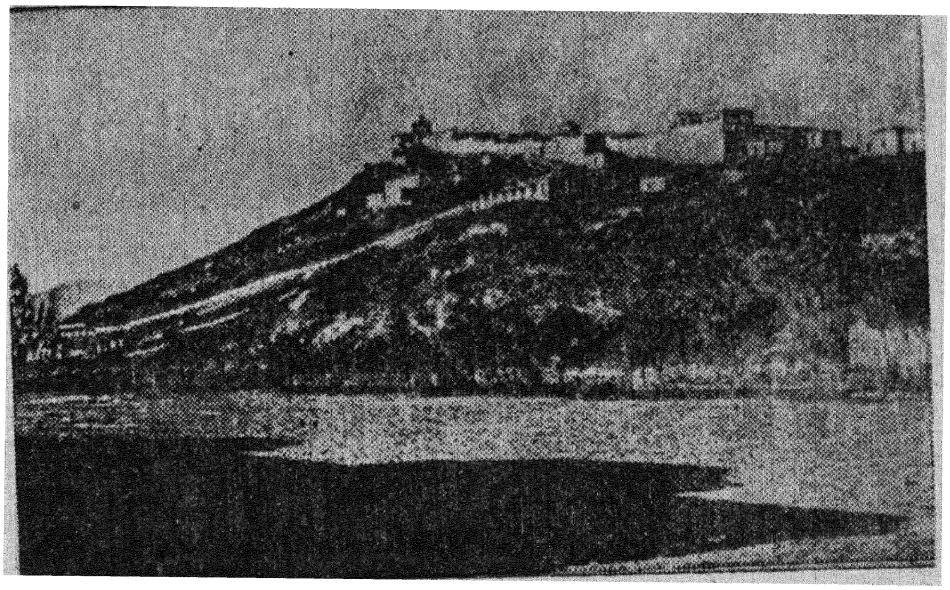

دوشان تپه

میگویند زنی‌خیرخواه و زیرك است ، بهرحال درلطف وخوش صحبتی او حرفی نمیرود و همه وقت متبسم وخوش احوال است تنها موقعیکه بیاد او می‌آید که باین سن رسیده وهنوز فرزندی نیاووده است بسیارمغموم میشود و درد بچه داشتن درد عمومی اندرون شاهی است .

شکارگاه در دوشان تپه چندان با خیر و برکت نبود زیرا که نه بزکوهی دیده شد نه آهو ولی من که بهمان شکارهای معمولی قناعت کرده بودم باز باخود چیزی بخانه آوردم ودست خالی برنگشتم .

روز شانزدهم با همان وضع یعنی همان کالسکه ها و تخت روانها بسمت مشرق‌حرکت کردیم و از دشت که گذشتیم از اولین دامنه های البرز عبور نمودیم و ساعت سه بعد از ظهر پس از عبور از کاروانسرائی بجاجرود رسیدیم ، راه ما درسمت راست جادهٔ مشهد سر وطرف‌چپ‌عمارت سرخ‌حصار بود.

جاجرود جزشکارگاه چیزی دیگر نیست و محل اقامت شاه در اینجا اگرچه وسیع است لیکن ساختمان معماری مهمی ندارد وبربلندی‌در ساحل راست رودخانه‌ساخته‌شده و نزدیك آن چند خانهٔ دهاتی و منازلی جهت اعیان عمده و وزرائی که‌معمولاً دراین قبیل سفرها باشاه همراهند برپاست و عده‌ای هم با وجود سرمای هوا در زیر چادر منزل دارند .

بمحض اینکه بجاجرود رسیدیم شاه بمن اجازه داد که درهرجا میخواهم بشکار بپردازم مخصوصاً اصرار کرد که بچند بیدستانی که درکنار رودخانه بود بشکاربروم ، من علت این اصرار را ندانستم اما از تبسم شاه فهمیدم که حقه‌ای درکار هست .

آخرکار دانستم که این بیدستانها که ازهمه جا قوروق آنها سخت‌تراست شکاری دارد که تنها شاه میتواند آنها را بزند وآن یك عده دراج است که ازعربستان آورده وهنوز باوجود مواظبت کاملی که ازآنها میشود بآب وهوای این‌قسمت آموخته‌نشده‌اند .

من در این بیدستانها تفحص بسیار کردم و بیکی ازآنها تیری انداختم باین قصد که بشکار این حیوان که تاکنون ندیده بودم آشنا شوم بعد بسرعت از آنجا دور شدم‌تا بانداختن تیری دیگر میل نکنم چه بهمان تیر اول جمعی از آنها را دیدم که در میان بید های تازه رسته بسرعت راه فرار پیش گرفته‌اند .



بازدار سواره

با این حرکت شاه بمن فهماندکه مردی بسیار خوش قلب است وخیلی میل‌دارد که نسبت بکسی که شایستگی خدمت او را پیدا کرده مهربانی کند . خوشبختانه من‌تا بحال سر و کارم با کسی بوده است که بعلت احساسات قلبی عالی مرا اسیر محبت خود کرده .

بعد از چند روز جستجوی بی ثمر روز نوزدهم مأمورین سواره خبر آوردندکه در ساحل چپ رودخانه و در طرف شمال شرقی یك دسته بزکوهی را دیده اند .

شاه دستور داد که فردا ساعت نه حرکت کنیم و بمن گفت که سر ساعت برای

حرکت حاضر باشم . البته من تخلف نمیکردم بخصوص که شاه برای اینکه من دررکاب باشم بتازگی یکی ازاسبان خاصهٔ خود راکه اصلاً خراسانی و پر طاقت است و پنج سال بیش ندارد بمن بخشیده ومن با این اسب ودواسب دیگری که دارم بخوبی میتوانم شکار کنم ولی برای این قبیل شکارها که درطی آن چندین اسب حاضر یراق خسته میشود سه اسب چندان چیز زیادی نیست .

روز بیستم ساعت نه صبح بقصد بز های کوهی حرکت کردیم وچون شب برف مختصری باریده بود مأمورین بهتر میتوانستند جا پای آنها رادنبال کنند .

پیش از همه یك عده گراز دیدیم که نزدیك شدن بآنها برای ما آسان نبود ، اگرچه رسیدن بآنها با زحمت مختصری امکان داشت ولی ایرانیها مثل سایر مسلمین گوشت گراز را نمیخورند واگرهم آنرا بکشند نعش آنرا برزمین می اندازند ومیروند .

ساعت یازده بز های کوهی را نشان دادند ، اسبها را رها کردیم و پشت تخته سنگی که سواران مأمور باید شکارها را بآن سمت برانند پنهان شدیم .

پنج بز کوهی دیدیم که روی برف می غلطیدند ، چون صدای پای اسب مأمورین را شنیدند ابتدا گوشهای خود را تیز کردند سپس برخاستند و با کمال احتیاط بی آنکه از خود شتابزدگی نشان دهند بطرف ما درحرکت آمدند .

شاه که طبعاً اول از همه بتیراندازی میپردازد یکی از آن بزان زیبا راکه نر بود زد سپس از هر طرف شلیك تفنك شروع شد و مثل این بود که بیك دسته سرباز امر شلیك داده شده باشد ولی تمام این تیراندازیها بجز آنکه آن چهار بز دیگر را درفرار عجولتر کند نتیجه‌ای نداد چنانکه بیك چشم برهم زدن از نظر ما ناپدید گردیدند .

از آن تخته سنگها که پائین آمدیم وبدشت قدم گذاشتیم دیدیم که بعجله چادرهائی زده و نهاری جهت ما درآنجا چیده‌اند . محتاج بذکر نیست که اشتهای انسان مخصوصاً اگر مثل امروز صبح سرمای خشکی نیز اورا بحال آورده باشد برای صرف این قبیل غذاهای شکاری تاچه اندازه تیز است .

نهار که تمام شد همه انتظار رسیدن دستور شاه را داشتند، اعلیحضرت مرا بخدمت خواست و گفت دیگر امروز میل بشکار ندارد و میخواهد استراحت کند وفرداهم بطهران بر میگردد ولی بمن اجازه داد که درشکاری که با باز میشود شرکت کنم و من با اینکه برف شروع شده بود بقدری بدیدن این منظره عشق داشتم که آن را با کمال میل پذیرفتم .

شاه دوباز دار و چندنفر از پیشخدمتان را که نایب ناظر نیز در میان آنها بود در اختیار من گذاشت . این شکار دوساعت طول کشید و من چندان از آن لذت نبردم زیرا که از دیدن حال وحشت شکار درچنگال باز بسیار متأثر میشدم ، تنها از آن میان چندعدد کبك

وتیهو بچنگ ما افتاد و ساعت چهار خسته و کوفته برگشتیم ، اسبی که‌شاه بمن‌مرحمت کرده است‌دراین راه بسیار بکارمن‌خورد.

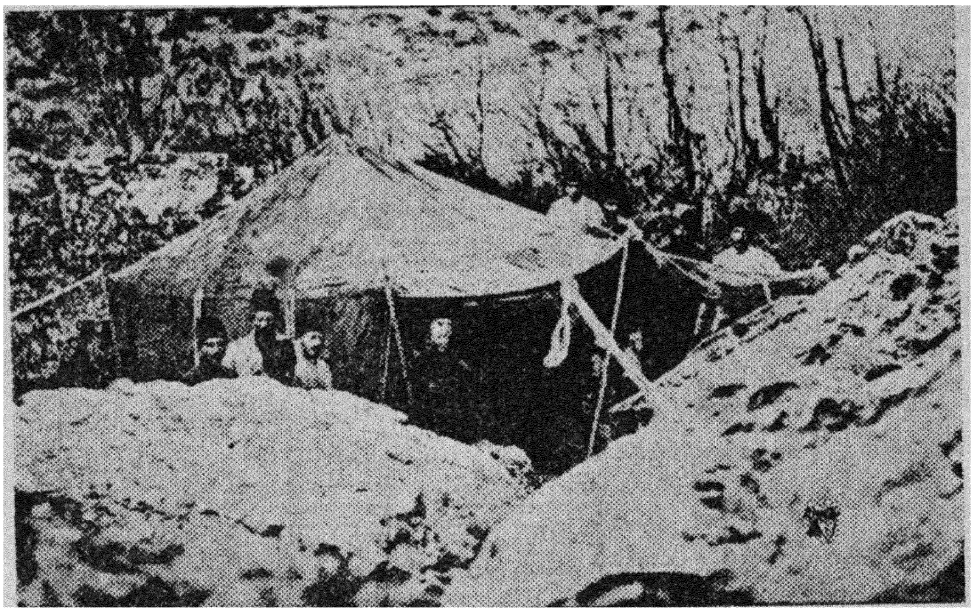

شاه درزیر چادر شکاری

در روز بیست و یکم برف همچنان می بارید فقط نزدیك غروب قطع‌شد بهمین جهت‌دیگرحرکت امکان‌نداشت اما روز بعد با اینکه‌برف ضخیمی برزمین بود شاه بشکار مهمی پرداخت که از ساعت ده صبح تا چهار بعد از ظهر طول کشید .

زمین پستی و بلندی بسیار داشت و اگر هم راه تنگی در آنجابود بعلت‌وجود برف آنرا نمیشد تمیز داد و جز بعضی درختهای ضعیف و تنك که از زیر برف نمودار بودند در تمام آن فضا چیزی دیگر بنظر نمیرسید . قریب دو ساعت از این کوه بآن کوه و ازاین دره بآن‌دره رفتیم وغرض ما رسیدن بیك پلنك و یك یوز بود که‌نشانی آنها را در مکانی خیلی دور تر از محلی که پریروز در آنجا بودیم داده بودند .

اردو بسرعت حرکت میکرد ومن که‌در راه‌برای زدن‌یك روباه وعوض کردن‌اسب خود شاید بیش از ده‌دقیقه توقف نکرده بودم نیم ساعت تاختم تا بشاه رسیدم واگرجای پای اسبها برروی برف نبود شاید اصلا نمیتوانستم اردو را پیدا کنم .

ساعت یك بمحلی که درندگان را در آنجا دیده بودند رسیدیم ، جای پای گراز و قوچ و بز کوهی فراوان دیده میشد ، عاقبت مأمورین اکتشاف جای پای دو درنده را نشان دادند که‌تازه از این مکان گذشته و بطرف شمال رفته بودندو این دو قاعدةً بایستی همان پلنك و یوزی باشند که ما بعقب آنها میرفتیم . از اسبها پائین‌آمدیم وتوقف

کردیم ، سوارها از چپ و راست بتفحص روانه شدند و شاه که ما با او همراه بودیم ببالای تخته سنگی رفت و بمدد دوربینی قوی دودرنده را که گاهی ظاهر و زمانی پنهان میشدند یافت و گفت که آنها بخط مستقیم در سرزمین بلندی در پانصد متری ما هستند • اسبها را سوار شدیم وقریب یك ربع ساعت بیشتر ازدره بالا رفتیم بعد اسبها را رها کردیم و بی سرو صدا بر تپه‌ای قرار گرفتیم و از آنجا که چشم اندازوسیعی داشت دودرنده رادیدیم که بقدپلنگی درصد و پنجاه متری نزدیك بوته خاری خوابیده بودند .

سوارهائی را که بجستجوی درندگان رفته بودند دیدیم که بسمت ما برمیگردند، ماهم بسرعت وبشکلی که کسی ما را نبیند خود را بتخته سنگی نزدیکتر بآن حیوانات رساندیم شاه که نمیخواست درندگان از جا برخیزند و دید که آنها در تیر رسند تفنگ خود را خواست و اول تیر را رها کرد ، بعد همهٔ ما بتیراندازی پرداختیم • دیدیم که درندگان ازجا نجنبیدند ، آنوقت مجدالدوله با تیراندازان دیگر بسمت حیوانات حمله برد و بیك ضرب قمه بدون هیچ خوف وهراس شکم یکی از آنها را درید . این مرد عجیب مظهر عزم و شجاعت بود •

بعد معلوم شد که درندهٔ دیگر سر تیر رفته بوده است • دو درندهٔ شکار شده دو پلنگ همقد بودند ضعیف اندام و همین ضعف اندام آنها میفهماند که در این بیابانهای خشك همه وقت طعمهٔ صحیحی گیرایشان نمی آمده .

ازاین شکار بسیار لذت بردم و از اعلیحضرت ممنونم که وسیلهٔ تماشای آنرابرای من فراهم ساخت .

برای شاه و همراهان اوشکار درنده ترین حیوانات امری عادی است چه ایشان پلنگ را مثلاً همانطور که ما خرگوش را شکار میکنیم شکار میکنند • برای من نقل کردند که وقتی پلنگی که تحت تعقیب بود بغاری پناه برد و چون بیرون آمدن اوطول کشید یکی از قراولان داخل غار شد وپلنگ از وحشت خود را از غار بیرون انداخت و شاه اورا کشت ، اگر چه قراول بیچاره با جان خود بازی کرده بود .

بالاخره پس از این شکار مظفرانه در حالیکه نعش دوپلنگ را باخود میکشیدیم و اسبهای گرسنه و خسته را خرامان خرامان می آوردیم غروب آفتاب بمنزل بر گشتیم و اسبها از اینکه از این سفر پرخوف وخطر راحت شده بودند راضی بنظر میرسیدند.

بعد از این روز آفتابی دو روز باران سیل مانندی در گرفت و برفها را آب و جاده‌ها را گل کرد بهمین جهت حرکت امکان نداشت ونمیشد پا از خانه بیرون گذاشت اما از بدبختی منازل ما خوب نبود و بام آنها که هفت هشت ماه بر اثر آفتاب سوزان شکاف برداشته بود در زیر این باران میچکید و ما را خیس میکرد . روز بیستم که دیگر قابل ماندن نبود جاجرود راترك گفتیم و بطهران برگشتیم .

۲۷ ژوئن ۱۸۹۰ - ۹ ذی‌القعده ۱۳۰۷

چنانکه پیش هم اشاره کردیم معطلی شاه برای بیرون رفتن از طهران انتظار رسیدن امینه اقدس بود بهمین جهت امسال حرکت از طهران بتعویق افتاد و امروز که چند روز از تابستان گذشته تازه ما صبح از طهران که در گرما و گرد و خاك غرقه‌است حرکت کردیم و بصاحبقرانیه رسیدیم. شاه وقسمتی از اهل اندرون‌درعمارت منزل‌دارند و بقیهٔ همراهان در زیر چادرند.

راه صاحبقرانیه از دروازهٔ شمیران است و عشرت آباد و قصر قاجار و ضرابخانه و باروتخانه و باغ بزرك سلطنت‌آباد همه در طرف راست جاده‌اند نزدیك بسه ساعت طول کشید تا ما باین باغ رسیدیم و طی این فاصله در این مدت کم آن هم درگرمای تابستان کم کاری نبود.

این جاده معمولا پر از گرد و خاك است ولی برای عبور شاه قبلاً آنرا آب‌پاشی کرده بودند، درختانی نیز در دو طرف جاده است که بر آن سایه می‌افکنند و درمیان آنها در هر طرف بوته‌هائی از گل سرخ دیده میشود که مثل آبی که در جوی روان باشد بپیکر درختها پیچیده و در طلب هوا و آفتاب تا نوك آنها بالا رفته و منظرهٔ بسیار مفرحی ترتیب داده‌اند.

چادر و دستگاه بلطف شاه تهیه شده باین معنی که اعلیحضرت بجای آنکه حسب‌المعمول یکی از چادر های سلطنتی را در اختیار من بگذارد سه ماه قبل از جیب خود صدتومان بمن داد تا هر قسم اسبابی را که میخواهم برای این سفر بمیل خود قبلا تهیه کنم، من هم چهار چادر خریدم یکی چادر بزرك یکی چادر نوکری؛ یکی برای آشپزخانه و یکی‌هم بشکل چهار چوب برای اسباب و لوازم سفر.

چادر بزرك که مربع شکل و دو چادریست که روی هم میزنند حکم منزل مرا دارد و چادر اولی داخل و خارج آن سفید و بوسعت ٦ متر مربع است و چادر دومی که وسعتش ٤ متر مربع بیش نیست از خارج آبی تیره رنگ است و از داخل آنرا با قلمکارهائی پوشانده‌اند که روی آنها مجالس شکار تصویر شده مثل شیرها و گوزنهائی که ازدست شکارچی تا میتوانند میگریزند وطاوسی که‌دم زیبای‌خودرا گسترده ومرغان گوناگونی که بر شاخسار ها و گلها مشغول پروازند.

اگر این چادر را درست باز کنم فضای قابلی را میگیرد وخالی از اهمیت‌نمیشود بخصوص که باصطلاح فراشها چادری بیست طنابه یا بیست میخه است.

اما با تمام این وسعت و دو طبقه بودن و چهار پوش ضخیم پارچه‌ای و راهرو یك متری که بین دو چادر قرار داشت بازاین منزل غیر از چادر چیزی دیگر نبود و اگر من میخواستم با وجود نقش‌های زیبای قلمکارهای‌آن چادر بودن آنرا فراموش کنم

آفتابی که تیغ‌وار بر سقف آن میتابید بی‌اختیار این نکته را بیاد من می‌آورد .

با اینکه ساعت چهار بعد از ظهر است میزان‌الحراره در خارج از چادر درسایه ۳۱ درجه را نشان میدهد و در چادر با اینکه یك طرف آن بساز است میزان حرارت ۳۵ درجه است بحدی که من در موقع نوشتن هنوز یك کلمه را تمام نکرده مرکب قلم خشك میشود و این شاید مقداری‌هم از خشکی خودکلمات باشد . نمیدانم وسط تابستان چه خواهد شد ؟

رنگ چادر آشپزخانه نیلی یعنی از همان کرباسی است که زنهای ایرانی در شهر بر سر می‌اندازند و آنرا هم چادر میگویند ، رنگ دو چادر دیگر سفیداست .



چادر بزرگ

چهارده قاطر برای بردن چهارده چادر و سایر بار و بنهٔ من بیابان گرد دراختیار من گذاشته شده بود ، از این گذشته سه اسب داشتم که مواظبت آنها با مهترم عزةالله بود . عزةالله مردی است آرام طبع و ملایم تا آنجا که هیچوقت نمیشود اورا عصبانی کرد و من تا بحال یعنی در عرض ششماهی که در خدمت من است صدای اورا بلند نشنیده‌ام . با این بار و بنه که ادارهٔ عالیهٔ آن با پیشخدمتم سلطان‌علی استو باصطلاح معمول اورا ناظر میخواند براه افتادم .

در ایران غیر از عناوینی که بمنزلهٔ اسم شخصی است و آنها را دولت بایشان داده است یا درست‌تر بگوئیم آنها را بایشان فروخته است هر کسی هم عنوانی را که بنظرشان خوب می‌آید بمیل شخصی اختیارمیکندچنانکه یکی خان است ودیگری‌سلطان

و بنا بر همین اساس است که سلطانی پیشخدمت من شده است . برخلاف آو آشپزی دارم که تنها لقب شایسته برای او غذا خراب کن است وجز این لیاقت عنوانی دیگر ندارد ، سلطانعلی از او حمایت دارد و سعی او اینست که اورا روزی آشپزباشی کند.

۳۰ ژوئن - ۱۲ ذی‌القعده

چادرهای مرا تنها در باغ بیرونی حسن‌آباد که باغی زیباست و بدوستم اعتمادالسلطنه تعلق دارد زده اند . حقیقةً اگر پشه‌هائی که از حوض بزرگ باغ بر میخیزند و غالباً خدمتشان میرسم نبود برای زدن چادرها محلی از این دلنشین‌تر پیدا نمیشد .

آب و سایه فراوان است و از اینجا تا طهران را بخوبی از باغ میتوان داد . در قسمت پائین‌تر باغهای سایه رو و فرحبخش وسیعی‌است که منازل ییلاقی سیاسیون خارجه در زیر آنها مستور میماند . در یك طرف تجریش قرار دارد که سفارت فرانسه در آنجاست ، پائین‌تر زرگنده است که سفارت روس در آنجا واقع شده ، سفارتخانهٔ عثمانی درسر آسیاب وسفارتخانهٔ انگلیس درقلهك طرف دست چپ است . مجموعهٔ این ییلاقات را شمیران می نامند . بعضی میگویند که این کلمه از نام (سمیرامیس) که عمارتی در این ناحیه داشته گرفته شده و بعضی دیگر عقیده دارند که اصل کلمه شمس ایران بوده است .

طرف مشرق نیاوران است که قصر سلطنتی صاحبقرانیه مقر اقامت اعلیحضرت در آنجا ساخته شده وکامرانیهٔ نایب‌السلطنه هم که تا رستم آباد ممتد است در همان آبادی قرار دارد .

نه اینکه فقط شاه وهمراهان او وسفارتخانه‌ها تابستان عازم ییلاقات میشوند بلکه دراین فصل گرمای شدید که حتی درطهران آب مشروب هم بقدر کافی یافت نمیشود قریب بثلث مردم شهر باین ییلاقات مهاجرت میکنند و بیشتر بشمیران میروند .

همینکه فصل گرما نزدیك میشود مردم طهران بدهات شمیران هجوم می‌آورند و درهرگوشه وکنار دامنه های کوه چادر میزنند وکسانیکه از مسافرت ترسی ندارند بار و بنهٔ خودرا بدرهٔ لار میبرند و بعضی دیگر بکنار چشمه‌های آب معدنی که از دماوند بیرون می‌آید بآبادیهای ایرا و اسك وآب گرم میروند ودرفصل تابستان کنار این‌چشمه ها پر ازچادر است .

دوم ژوئیه - چهاردهم ذی‌القعده

قصرصاحبقرانیه در بالای‌نیاوران دردامنهٔ تپه‌هائی که ازشمال براین‌آبادی مشرفند ساخته شده . قسمت جنوبی صاحبقرانیه در تابستان چندان برای سکونت خوب‌نیست زیرا که باغهای‌آن که متوجه دشت است درست نمیتواند جلوی تابش‌آفتاب را بگیرد باین جهت تمام روز اشعهٔ خورشید بلا مانع بر آن می تابد .

در و رودی صاحبقوانیه در طرف مغرب در انتهای خیابان وسیعی است ، پس از

عبور از حیاطی محاط ببنای کم ارتفاع که منزل قراولان و نوکران در آنجاست و گذشتن از زیر طاقی بباغی میرسیم که نمای شمالی قصر بطرف آن است . موقعیکه من ازحسن آبادباین باغ رسیدم وسایهٔ درختان تنومند و حوضهای محصور در گل را دیدم نفسی تازه کشیدم و از خنکی هوای آن احساس فرحی بی اندازه کردم .

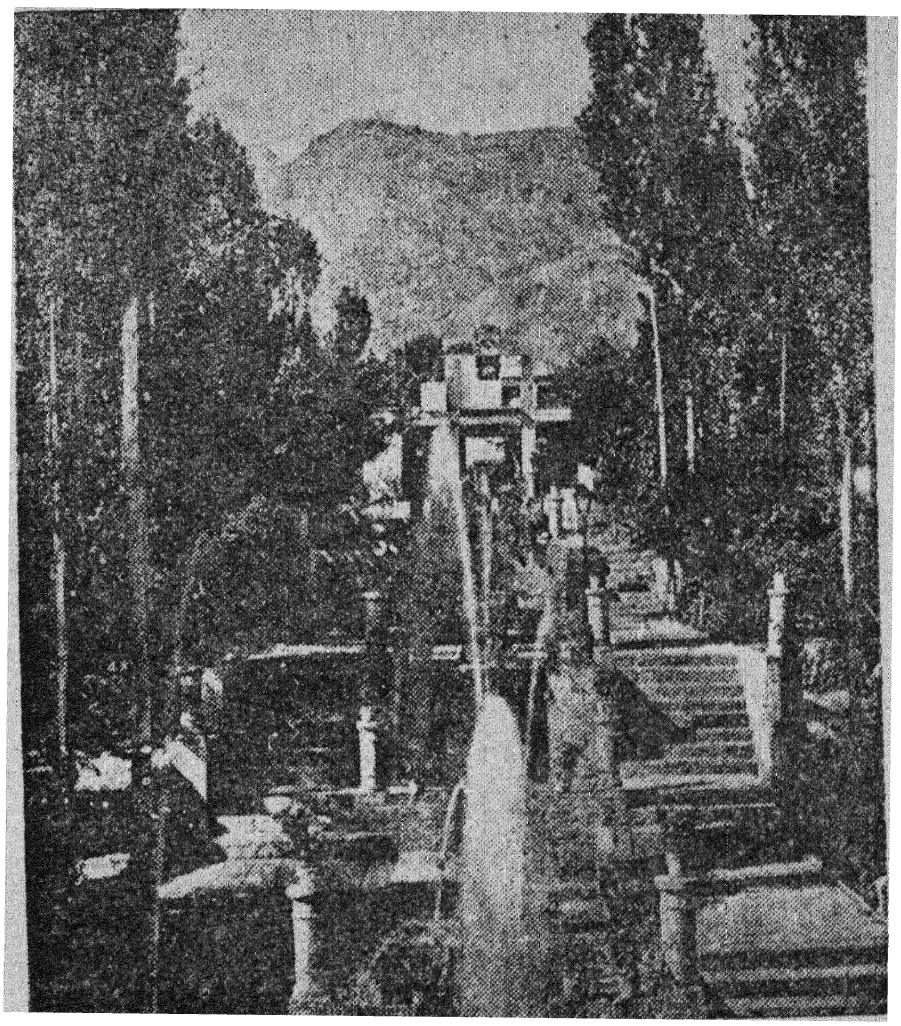

باغ کامرانیه

در این طرف قصر صاحبقرانیه دو عمارت بسیار سادهٔ متوازی است که عمارتی قدری کم ارتفاعتر آنها را بیکدیگر متصل میکند . این عمارت وسطی درطبقهٔ اول تالار عظیمی دارد درصورتیکه دو عمارت دیگر فقط مرکب از یکعدهٔ زیاد اطاق است .

درجهت جنوبی منظرهٔ قصر بشکلی دیگراست باین معنی که چون زمین نشیب دارد ساختمانها طبیعةً روی بلندی ساخته شده .

اندرون در قسمت شرقی واقع و بقصر چسبیده است . قدری دورتر در سراشیبی روبرو یعنی نزدیك بدر ورودی قسمت آشپزخانه وآبدارخانه است .

روزها اعلیحضرت غالباً اوقات خودرا در زیرزمین خشك عمارت که در زیر تالار بزرگ قرارداد میگذراند و این تالار را برای پذیرائیهای رسمی و سلامهای ایام عید ساخته‌اند . شاه پس از صرف نهار اگر هوا مساعد باشد بتالار می‌آید و در آنجا می نشیند .

اندرون صاحبقرانیه یکی از بهترین اندرونهای سلطنتی است وظاهراً حرم شاه در اینجا ازسایر اندرونها راحت تر وخوش ترند .

در بالاتر از محلی که ناصرالدین شاه عمارت حالیه را ساخته سابقاً قصرفتحعلی‌شاه بوده و این شاه آنرا خراب کرده و قصرخود را بعوض آن در میان این پارك وسیع بنا نموده قریب چهل منزل جدا جدا که هر یك اقلاً سه اطاق دارند برای زنان حرم ساخته است وجلوی آن که ازهمه بزرگتر است ایوان بزرگی ترتیب داده .

ازاین منازل گذشته در طرف دست راست عمارت مجزائی است مخصوص بامینه اقدس و درطرف چپ عمارتی دیگر مخصوص بانیس‌الدوله که دیواری آنهارا از منازل سایر اهل حرم جدا میکند . عمارت انیس الدوله که چند دستگاه است سابقاً برای مهد علیا مادرشاه ساخته بودند .

چهاردهم ژوییه - شانزدهم ذی‌القعده

گرمای زیاد مارا بحرکت مجبور میکرد بهمین جهت مقارن طلوع آفتاب راه لار را پیش گرفتیم و از اولین دامنه‌های البرز بالا رفتیم .

سرزمینی که ما ازآن میگذریم خشك است وقله‌هائی مستدیر دارد که ازدور هیأت آنها بی شباهت بدریائی متموج نیست ، در بعضی نقاط نیز خاك رسهای رنگارنگ در زیر پا مشاهده میشود .

عبور از گردنهٔ قوچك برای مسافرسوار خالی از خطر نیست بهمین نظر اسبهارا آزاد کردیم تا بهر زحمتی باشد پیشاپیش بروند وخود ما هم از چپ براست و از راست بچپ جلو میرفتیم و برای اینکه از بلندی پرت نشویم هر قدر میتوانستیم از پائین تر این راه را طی میکردیم تا اینکه بآبادی لتیان در کنار راست جاجرود رسیدیم و در آنجا اردو زدیم . جاجرود در این نقطه پرآب و سریع‌السیر و خروشان است و این حال البته تا وقتیکه گرما شدت نیافته و لااقل قسمتی از بستر آنرا خشك نکرده دوام خواهد داشت .

ماده سگ من که بل ۱ نام دارد از صدای غرش آب وحشت زده بود و جرأت

---

۱ - Belle

نمیکرد که ازآن بگذرد اما وقتیکه دید که من بآن طرف رودخانه رسیده‌ام خودرا بآب زد ، بیچاره با همهٔ دست و پائی که برای رسیدن بخشکی کرد نمیتوانست پیش من بیاید وآب اورا تاپنجاه متر پائین تر برد تاتوانست بخشکی بیاید .

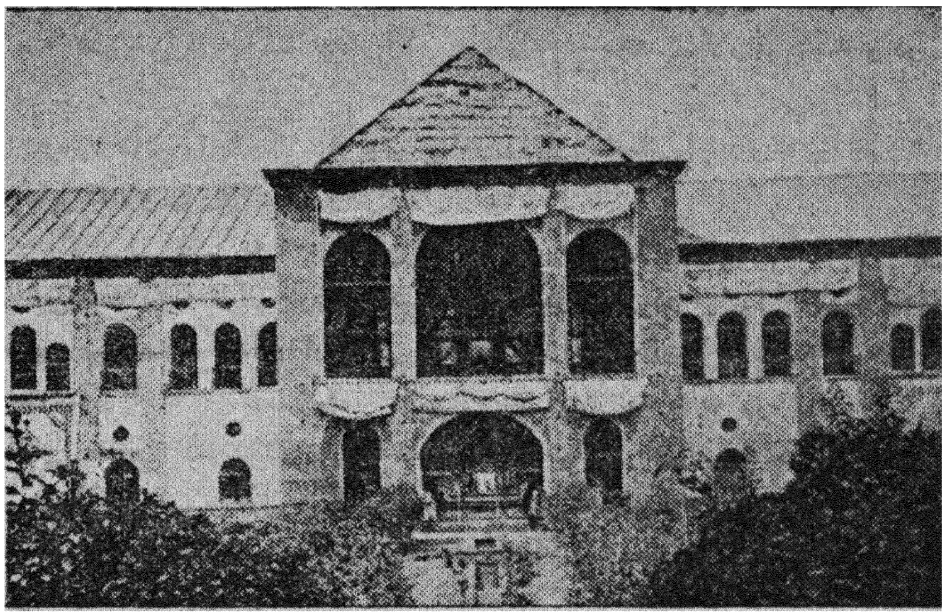

قصر صاحبقرانیه ضلع شمالی

چادر شاه که چادر های اندرون را دنبال آن زده اند و عدهٔ آنها از وقتیکه از صاحبقرانیه حرکت کرده‌ایم اندکی کمتر شده‌است در زیر درختستانی بر پاست وشاه که در راه بشکار سرگرم شده بعد از ظهر باردو رسید واززیرچتر خود مرا که بکار زدن چادرهای خود مشغول بودم صدا کرد و چون پیش رفتم خرگوشی را که شکار کرده بود بمن داد .

با اینکه ارتفاع زیادی را بالا نرفته بودیم شب دیدیم که بین درجهٔ حرارت اینجا با صاحبقرانیه فرق فاحشی است آسمان بقدری فیروزه فام و پاك وصاف است که افق آبی رنگ اروپا بهیچوجه با آن قابل قیاس نیست . آسمانی که من شبیه باین آسمان دیده‌ام آسمان الجزایر وتونس است . زنجره‌هائی که از بالای درختها گوش را کر میکنند تا نزدیك صبح دست از ساز وآواز خود برنمیدارند .

من که در پناه نور ستارگان درجلوی چادر خود نشسته بودم درعظمت و هیأت با شکوه طبیعت که شبها چنین دلفریب و روز ها چنان اندوه افزاست بتحیر می نگریستم و میدیدم که دراین ساعت طبیعت در حکم دورنمائی است که جزئیات آن در زیر بخاری آبی رنگ محو شده وفقط خطوط دورکوهها وخط الرأس آنها که باافق تلاقی میکنند نمودار است وروشنائی شب نظر را تا دورترین حد امکان جلو میبرد .

رسیدن سکوت و آرامش شب بدرندگانی که در دره های عمیق اصراف منزل دارند مجال میدهند که درطلب طعمه از زوایای خود بیرون بیایند، پیش خود خیال کردم که غرش یکی ازآنهارا از دور میشنوم ، هرقدرگوش دادم خبری نبود و کوچکترین صدائی بگوش نرسید حتی دیگرصدای زنجره ها نیز قطع شده و سکوت طبیعت مطلق است ، بقول شاعر : «دراین سرزمین عطرآگین همه چیزسر بر بستر راحت گذاشته است».

من‌هم بدرون چادر قدم گذاشتم تابانتظار رسیدن فردا خوابی راحت کنم وصبح را که چندان هم دور نیست زود تر برخیزم .

۵ ژوپه - هفدهم ذی القعده

پس ازآنکه سه فرسخ راه درظرف سه ساعت یعنی از ساعت شش تانه صبح طی کردیم بلواسان بزرك رسیدیم • راه امروزی ما از راه دیروزی‌آباد تر و سرسبزتر است چه‌در هر گوشه درته‌دره‌ای‌درختزاری دیده‌میشود واز هر کنار صدای نهری بگوش میرسد • اردوی ما در ته یکی ازاین دره‌ها و در دامنهٔ کوههای مرتفعی فرودآمده ،

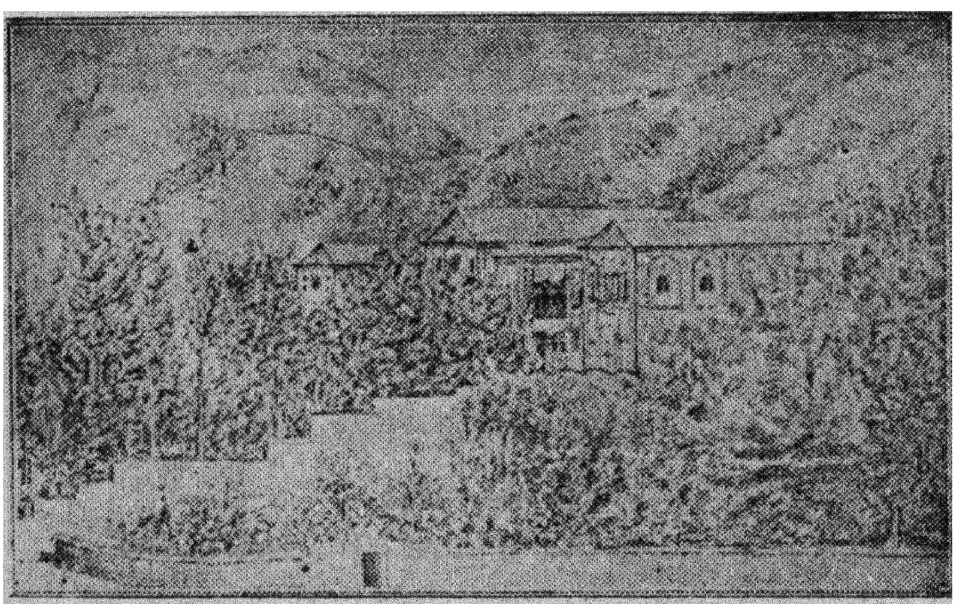

قصر صاحبقرانیه ضلع جنوبی

قلل این کوهها در بعضی نقاط پر برف و در بعضی نقاط دیگرخالی ازآنست واین وضع حاکی است که قسمتهای گود را برف پر کرده و قسمتهای برجسته ازآن خالی مانده‌اند•

مقابل ما کوهی است که فردا باید ازآن بالا برویم ، راههای باریك متعددی را که روی‌آن نمایانست از دور می بینیم .

۶ ژوئیه - هیجدهم ذی‌القعده

پس از آنکه از اردو خارج شدیم و از میان حیوانات و عملجات که ببار کردن چادرها مشغول بودند گذشتیم شروع ببالا رفتن کردیم و تا یك ساعت از همان راههائی که از لواسان میدیدیم بالا رفتیم . این راهها خیلی سر بالاست ومن از دیدن آنها بیاد راه قدیم کاتارو ۱ به کرزاتس ۲ درقره طاغ افتادم .

بعد از آنکه بقله رسیدیم معلوم شد در ارتفاع ۲۵۰۰ متر هستیم در هر طرف ما چه درته دره‌ها چه در دامنهٔ مقابل درجهت شمال قطعات بزرگی از برف دیده میشود . اندکی که پائین آمدیم بجلگهٔ وسیع لار که رودخانه با عرض زیاد از مغرب آن بمشرق جاری است رسیدیم . آب این رودخانه صاف و پر از ماهی است و در کنار آن قبلاً چادر قرمز سلطنتی را افراشته بودند . سالهائی که شاه بسفرهای دور نرود هرسال دراین موقع بلار می‌آید .

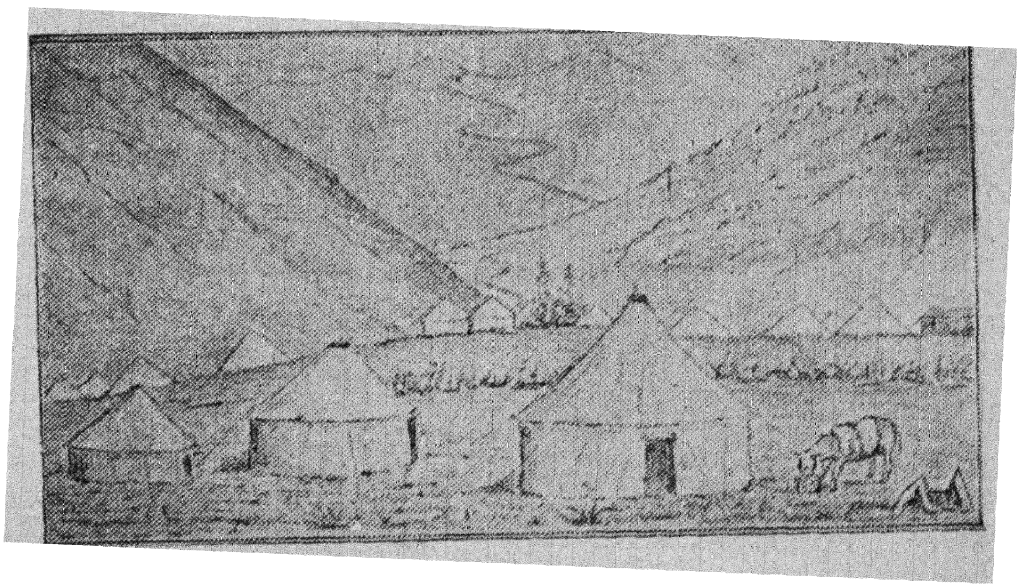

لواسان وجادهٔ لار

لار که در زمستان زیر طبقهٔ ضخیمی از برف مستور میماند در تابستان خنك و روحبخش است و بمحض اینکه برف آن آب میشود بعضی از ایلات ۱ برای چراندن احشام و اغنام خود بآنجا می‌آیند و بعضی بمن گفتند که این مردم حیوانات خودرا حتی تا ارتفاع ۴۰۰۰ متر هم میبرند تا علفهائی را که تازه از زیر برف سر بیرون آورده و اندکی بعد آفتاب سوزان آنها را نابود میکند بچرند .

این ایلات سیاه چادرهای خودرا دسته دسته نزدیك برودخانه یا یکی از شعب آن میزنند و ما از پیش یك عده ازآنها گذشتیم و زنها را دیدیم که بدرست کردن ماست

مشغول بودند وطرز تهیهٔ آن چنین است که شیر تازه را در کوزه های بزرگی میریزند و درآفتاب ببندی می‌آویزند تا حرارت آفتاب آنرا ببندد بعدآنرا با برنج پخته میخورند وغذای مهم ایشان همین است ۰



اردوی لار

درطرف مغرب چند کوه است که شکل مستدیر منظم آنها بسیاردلرباست بخصوص که هر کدام برنگی مخصوص درنظرجلوه‌میکنند ، نظر باختلاف فاحشی که بین رنگهای زرد وقرمز وآبی تخته سنگها با رنك سیاه دره‌ها وجود دارد منظرهٔ جلوی چشم ما بی شباهت بیك قطعه عقیق عظیمی نیست ۰

درطرف مشرق قلهٔ با شکوه دماوند بجلال تمام بر سر پا ایستاده ولی باید دانست که ازاینجا با اینکه زمین مرتفع است دیدن آن ممکن نیست ۰ اینکه میگویم که زمین زیر پای ما مرتفع است باز ارتفاع آن از ۲۳۰۰ متر بیشتر نیست و هنوز تا قلهٔ دماوند ۳۸۰۰ متر دیگر راه است ۰

قلهٔ سفید پربرف آن درمقابل آفتاب میدرخشد و دردامنه های آن برفهای شفاف با بقایای مواد مذابی که سابقاً ازدهانهٔ این آتش فشان بیرون آمده مخلوطند ۰

رودخانهٔ لار پر از ماهی قزل‌آلاست و انواع خالدار لذیذی از آن دیده میشود که من درایام اقامت درقره طاغ ازآنها در رودخانهٔ ریکا۱ نیزصید کرده‌بودم۰این نوع ماهی‌مخصوصاً در نزدیکی سرچشمهٔ آن که غاربزرگی‌است تقریباً بارتفاع‌یکی‌ازدروازه های طهران زیادتر یافت میشود۰شاه ده دوازده عدد ازاین ماهی ها راکه از۲۰ تا ۲۵ سانتیمترطول‌داشتند وآنها را با دام نزدیك‌چادر سلطنتی گرفته بودندبرای‌من فرستاده۰

۱- Rieka

۸ ژوییه - ۲۰ ذی‌القعده

امروز اردو بنه کیلومتر دورتر یعنی بکنار سیاه پلاس رود ازشعب دست راست لار انتقال یافته ، کسانیکه دودستگاه چادردارند دستگاه دوم را قبلاً در کنار سیاه پلاس رود زده‌اند ولی من که یك دستگاه بیشتر ندارم هنوز منتظرم رطوبتی که آن دیشب براثر ریزش باران پیدا کرده خشك شود تا بتوان آنرا ازاردوگاه سابق باینجا آورد .

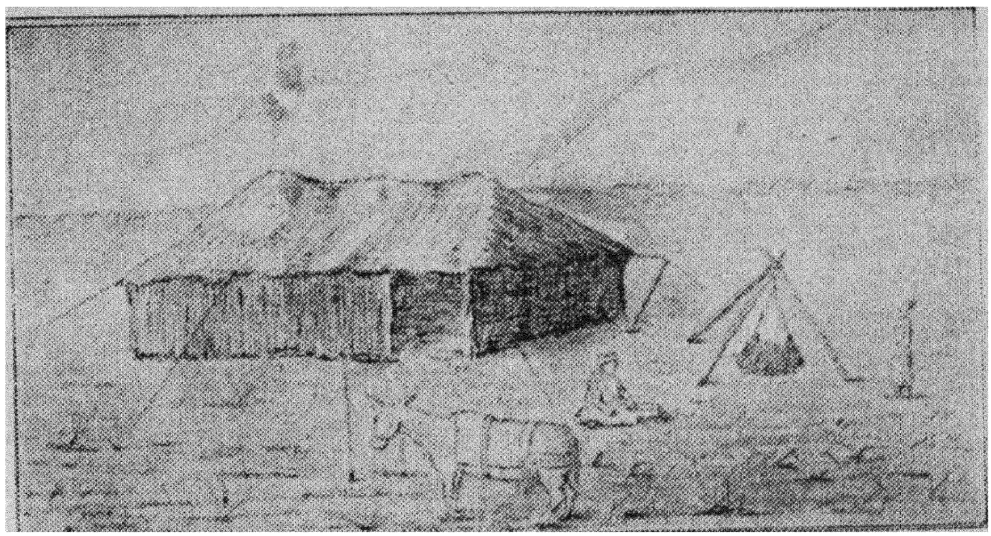

طرز ساختن ماست

بل سگم همه جا بامن است و سلطانعلی با وفا هم که تفنك مرا بدوش دارد با من همراه است . بعزم اینکه بخدمت شاه که در گوشه‌ای ازبیابان پرعلف مشغول شکاراست برسم ازاسب پیاده شدم و تفنك را برداشتم و با بل براه افتادم و درآنجا بشکارچند بلدرچین موفق شدم .

درمدت غیبت من چادرهایم را بمحل جدید آورده و درنقطه‌ای زده بودند ، همهٔ آنها خشك شده جز جدار خارجی چادر بزرگ که هنوز رطوبت دارد و بهمین جهت درست نمیتوان آنرا باز کرد و کشید .

سه روز درسیاه پلاس ماندیم . اعلیحضرت هیچوقت اجازه نمیداد که میخ چادرها زیاد دریك نقطه ثابت بماند مثل اینکه بتصوراو این میخها دراین صورت خواهند پوسید پس ناچار باید هوا بخورند وهرچند روز ازجائی بجائی دیگرمنتقل شوند ازاین گذشته نقل و انتقال دائمی ازلوازم زندگانی ایرانی و ازلحاظ حفظ صحت ازواجبات است زیرا که در این قبیل اردو ها چون کسی بفکر نظافت اجباری نیست دو سه روز که بگذرد خون وامعاء گوسفند هائی که هرروز و درهرطرف میکشند چنان فضا را کثیف ومتعفن میکند که دیگر اقامت درآنجا ممکن نمیشود .

در اینجا هر شب باران می بارد بهمین علت روزها میزان‌الحراره‌تا دوازده درجه پائین می‌آید و بعضی ازهمراهان پالتوی خز خود را میپوشند ولی من پس ازبرگشتن از شکار بیك پالتوی نازك قناعت میکنم چه در این ارتفاع اگر بیشتر از این‌خرد را گرم نگاه دارم باعث زحمتم خواهد بود .



منظره قلهٔ دماوند از لار

غالب اوقات که بکوههای اطراف بفاصلهٔ صدمتری برای شکار میروم چون بنتیجه‌ای نمیرسم نفس زنان بر میگردم . ایرانیها حق دارند که سواره بشکار میروند زیرا که باین شکل غالباً موفق میشوند اما برای تقلید از ایشان انسان باید مثل آن جماعت از طفولیت بتیراندازی بر روی اسب و بحالات‌مختلف‌آن‌آموخته شود. تیراندازان سوارهٔ ایرانی بقدری در این‌کار ماهرند که در حال سواری اطمینانشان بزدن شکار بیشتر است تا بحال پیاده و من یك عده از این تیر اندازان را دیدم که تیرشان خطا نمیکرد از از آنجمله سعدالدوله است که شاهی سفید را در روی هوا با تیر زد .

در راه بین سیاه پلاس واردوگاه سابق ما خرابه‌هائی است مرکب از چنددیوار خراب و یك سقف و چند پله . بمن گفتند که در اینجا برجی بوده است از آثار قرن هفتم هجری که آنرا بیادگار اسلام آوردن صدهزار مغول در اینجا ساخته بودند . این داستان افسانه‌ای بیش نیست آنچه مسلم و تاریخی است اینکه ارغون خان مغول در اینجا بجهت خود قصری ساخته بوده ودرهمین قصر بتاریخ۶۹۴هجری پسر و جانشینش غازان اسلام آورده است .

اعتمادالسلطنه با اینکه سرسری بکاوش این خرابه‌ها پرداخت در آنجا مقداری

کاشی زرنگار و دو شمعدان مسی یافت و من هم با اینکه زیاد نگشتم چند قطعه کاشی شکسته از همان جنس بدست آوردم .

۱۱ ژوییه = ۲۳ ذی‌القعده

امروز از جلگهٔ لار خارج شدیم و پس از دور زدن قلهٔ دماوند از مغرب بجنوب آن بپلور که کنار پلور رود واقعست رفتیم .

پلور رودخانه‌ای سیلابی است که از جنوب غربی متوجه جهت شمال شرقی است است و در درهٔ تنگی جریان دارد و پس از آنکه برودخانهٔ دیگری که مستقیماً ازجنوب می‌آید می پیوندد برودخانهٔ لار میریزد .

آبادی پلور مابین این دو رودخانه و قدری پائین‌تر از ملتقای آن دو نهر واقع شده . راه ما منحصر بود بکوره راهی که مهندسین آن‌پای گوسفندان بوده‌اندنه دست انسان بهمین جهت سه فرسخ راه را در چهار ساعت طی کردیم و در سر راه بچند سیاه چادر ایلاتی برخوردیم . کوهها در همه جا تقریباً بخط مستقیم تا مجرای رودخانه‌پائین می‌آیند و چون فضای هموار کافی در این حدود نیست چادرهائی را که قدری بزرگتر بودند نتوانستند بزنند و همه کم و بیش مجبور شدند که با تدابیر مخصوص و بزحمت زیاد جائی برای خود در یکی از پیچ و خمهائی که رود پلور درست کرده یا در روی تخته سنگهائی که کمی صاف شده ترتیب دهند و همین کیفیت بر آن باعث آمده بود که چادر ها را هر یك در نقطه ای در پشت تخته سنگها بزنند و تمام اردو را نشود یك جا دید .

چادر شاه را نزدیك دهانهٔ رودخانه در ساحل راست آن‌زده‌اند و جلوی آن پلی امت یك چشمه که راه آمل از روی آن میگذرد و میرزا نظام‌آجودان شاه که قسمتی از ساخت این پل کار اوست از این هنری که نموده بر خود می بالد و تا حدی هم حق دارد زیرا که ساختن پل در میان این کوههای بی‌نظم مرتفع و این دره های عمیق که بیك طغیان ناگهانی ممکن است دهانهٔ آنرا پر وآنرا خطرناك کنندکاری آسان‌نیست .

از چادر من که جزء آخرین چادرهای بالای رودخانه است قلهٔ زیبای دماوندچنان نزدیك دیده میشود که‌گوئی بلافاصله پشت همین کوههای زیر پای ما قرارگرفته .

نمیدانم چه قدرت عظیمی این تودهٔ جسیم را با کوههای مرتفع دیگری که حکم پایهٔ آنرا دارند چنین استوار داشته و چه حوادث معرفةالارضی بتشکیل آن کمك کرده است ؟

در دامنه‌های جنوبی دماوند برف کمتر وجود دارد و تخته سنگهای سیاه آن تا نزدیك قله تقریباً همه جا عریان است بهمین نظر کسانیکه میخواهند بقلهٔ آن صعود کنند از همین طریق یعنی از جهت شرقی‌واز راه رینه عازم آنجا میشوند ومازندرانیها که

تابستان برای آوردن گوگرد بسمت دهانهٔ آن میروند همین راه را اختیار میکنند وتا جائی که بخارات گوگردی مانع تنفس میشود پیش میروند و از آنجا گوگرد برای مصارف شخصی یا ساختن باروت می آورند . بخارات قلهٔ دماوند گاهی بقدری زیاد است که بشکل ابر دورا دور آنرا میگیرد و این قلهٔ عظیم را در زیر خود مستور و مخفی مینماید .

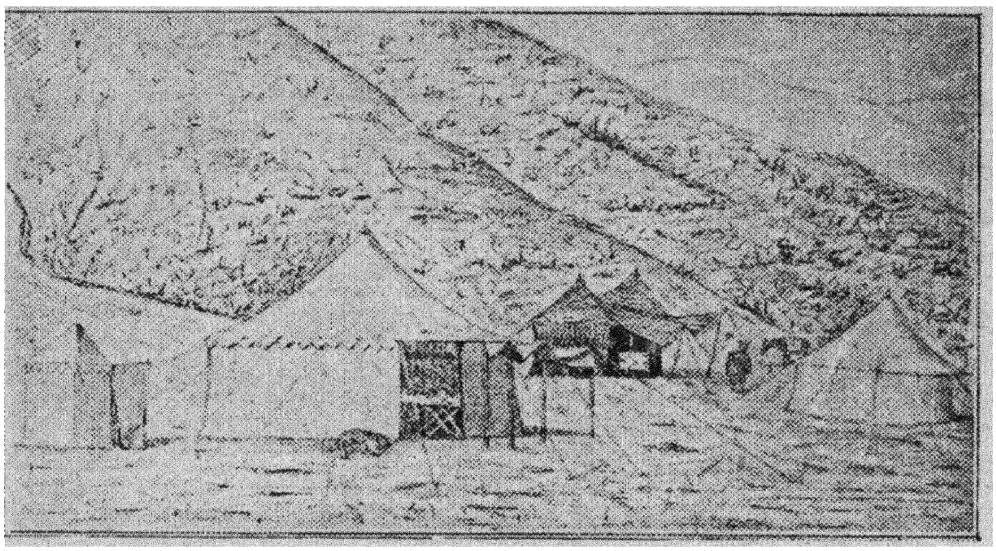

سیاه پلاس

دو روز دراین درهٔ مخوف تنگ وپر پیچ و خم ماندیم و از حدت حرارت که درسایه ۳۰ درجه بود و نداشتن هوای آزاد بسیار در عذاب بودیم و از اینها بدتر بهر طرف که قدم میزدیم مار جلوی چشم ما نمودار میگردید و همین امروز که ۲۴ ذی‌القعده است نوکر من یکی از آنها راکه داخل چادر شده بود گرفت .

این مارها ازآن افعی‌های شاخداری نیست که من در الجزایر و قره طاغ دیده بودم ولی شباهت بین آنها زیاد است چه این مارهاهم بهمان کوچکی و کوتاهی و تیره‌رنگی هستند و سرشان نیز مانند سر آن افعیها مثلثی شکل است . دست یك نفر قاطرچی و چند رأس از حیوانات را هم همین شب گذشته مارگزیده است .

۱۳ ژوییه - ۲۵ ذی‌القعده

امروز از راه دیگری که شمالی‌تر و قدری از راه پریروزی بهتر بود بجلگهٔ لار برگشتیم ودر چهل چشمه نزدیك مصب سیاه پلاس رود تقریباً دو کیلومتری اردوگاه سابق اردو زدیم .

۱٤ ژوییه = ۲۵ ذی‌القعده

امروز روزعیدملی ماست ، دیشب هوافوق‌العاده سرد بود وساعت سه صبح میزان‌الحراره نه درجه را نشان میداد ، همهٔ ما درزیرپوستین که لبادهٔ بلندی است از پوست گوسفند و آستری پشمی دارد خوابیده بودیم ، پوستین برای این قبیل ارتفاعات ازلوازم است.

هرکه را میدیدیم از سر درد می‌نالید وعلت‌آن تنها باد و بیخوابی نبود بلکه نباتات این حدود که عطری تند و زننده دارند این سر درد را تولید کرده . اثر بوته های مرزه و همیشه بهار از زیر فرش چادرها که بعجله دیشب برای حفظ خود ازباد برپا داشته‌ایم نمودار وباعث زحمت است . دورا دور ما نباتات مناطق پرآب بابرگهای پهن بقدری زیاد وعطرآنها باندازه‌ای زننده است که مارا بعذاب‌آورده . باوجود این مصائب بازمن فکرخود را متوجه پاریس ساخته وچنین فرض میکنم که این روز عید را درآنجا سرمیکنم .

۱۵ ژوییه = ۲۶ ذی‌القعده

سرمای دیشبی‌تمام روزباقی بود ومابی‌آنکه پشیمان باشیم اردو"را بآبادی‌مرغزار که دردوفرسخی وبرسر راه نیاوران است انتقال دادیم . ازچادرکه بیرون آمدم اسبی

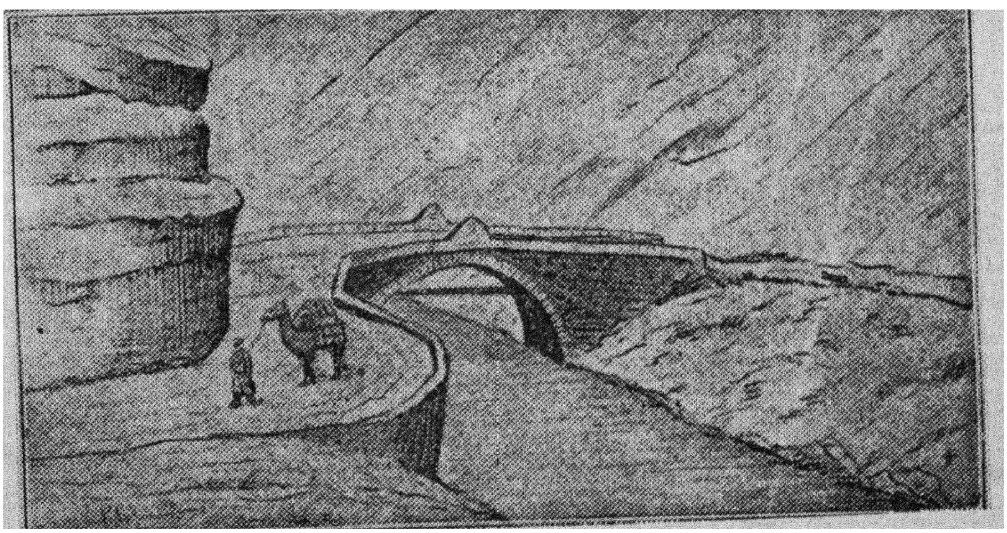

پل پلور

را درآنجا مرده وافتاده دیدم معلوم شد که افعیهای پلور او را زده‌اند ، قاطرچی‌خودم را که ماردستش‌را زده بود دیگرندیدم ، بیچاره چون نمیتوانسته است که با ما راه‌بیاید پیش ایلات‌آن حدود مانده .

۱۶ ژوییه - ۲۷ ذی‌القعده

امروز ساعت پنج صبح حرکت کردیم نزدیک بساعت نه بافجه رسیدیم . راه ابتدا تا ۲۵۵۰ متر سربالائی بود بعد از دامنهٔ تندی تا ۲۰۰۰ متر پائین آمدیم ، این راه با اینکه شاه قبلاً صدتومان برای تعمیر آن داده بود صورت خوبی نداشت .

افجه ازجهت خرمی و سبزی نقطهٔ بسیار قشنگی است و درمدخل دره‌ای که چند رودخانه ازآن میگذرد و پرازدرخت است واقع‌شده . کوچه‌ها براثر آمدن‌ها پرازجمعیت است و بازارها که برسقف آنها تیرهائی انداخته و آنهارا باشاخ و برگ پوشانده‌اند حاوی همه قسم جنس و کالاست .

عدهٔ زیادی ازهمراهان درخانه های اهالی منزل گرفتند ، چادرها را هم پراکنده و دورازیکدیگر درباغها یا درمزارع مجاور زدند .

۱۷ ژوییه - ۲۸ ذی‌القعده

پس ازچهارساعت طی طریق بنیاوران رسیدیم ، دریك ساعتی افجه پلی است که دراطراف آن مناظرعجیبی دیده میشود باین معنی که آب رودخانه درتخته سنگهای عظیم راهی بعمق دو تاسه متر باز کرده ودرطرف دست راست ما درجلوی دهانهٔ پل آبشاری است بارتفاع هفت تاهشت متر که فواره مانند از دهانه‌ای قریب پنجاه سانتی‌متر بیرون می‌آید وبوجود آمدن این دهانه نیز در کوه کارهمان آب است .

تقریباً در وسط راه بهمان جاده‌ای که ازآنجا بلار رفته بودیم رسیدیم و گردنهٔ قوچك را که بالا رفتن ازآن بمراتب سهلتر ازپائین آمدن ازآن بود پائین آمدیم .

باردیگر درصاحبقرانیه منزل گرفتیم ، ارتفاع اینجا بحد معقول یعنی ۱۵۰۰ متراست و امیدواریم که گرما زیاد اسباب زحمت مانشود ، بهرحال هرچه باشد ازشبهای سرد چهل چشمه بدترنخواهد بود .

۲۰ ژوییه - ۲ ذی‌الحجه

اعتمادالسلطنه مثل سفر پیش ما بصاحبقرانیه درآبادی ییلاقی خودحسن آباد با مادروتنها زن خود که شاهزاده خانم است[۱] منزل کرده ، هنوز یك شب بیشتر ازبرگشتن ما نگذشته بود که دزدان شب بخانهٔ او زدند و از راه سوراخی که از خارج بدود کش بخاری یعنی بقسمتی ازدیوار که ضخامتش ازهمه جا کمتر بود باز کرده بودند مثل کسانیکه وضع خانه را بخوبی بدانند بآنجا وارد شده و سه صندوق پراز اسباب را خالی کرده و محتویات آنها را با لباسهائی که شب بیرون آورده بودند و ساعت و کیف و پول صاحب خانه که درجیب جلیقه‌اش بود همه‌را برده بودند . اعتمادالسلطنهٔ بینوا صبح که ازخواب برخاست حتی یك شلوار نداشت که بپا کند بهمین جهت نتوانست سرساعت معهود بخدمت شاه برسد .

۱ــ عادت در اینجا براین جاری است که مرد غیر شاهزاده‌ای که شاهزاده خانمی را بزوجیت بگیرد تا او هست نمیتواند زن دیگر بگیرد .

شاه قراولی را پی او فرستاد وقراول خبرواقعه را آورد و گفت که اعتمادالسلطنه برای شرفیابی منتظراست که لباسهائی را که ازطهران خواسته برای او بیاورند .
شاه چون ازحالت مضحك مترجم خود مسبوق شد قاه‌قاه خندید ووقتیکه اعتمادالسلطنه بحضور رسید خود قصه را بتفصیل نقل کرد وخدا را شکرمیکرد که دزدان فقط مال اورا برده وصدمه دیگری باو نزده‌اند .

۲۶ ژوییه - ۸ ذی‌الحجه

حقیقت امر اینست که صدمه‌ای که دزدان بخانم اشرف‌السلطنه زن هوی و هوسی اعتمادالسلطنه زده بودند بسیار غم انگیز بود زیرا که دزدان بی‌انصاف تمام لباسهای فاخرخانم را که درکارتهیهٔ پذیرائی انیس‌الدوله بود برده بودند و خانم از این جهت بسیارتأثرداشت .

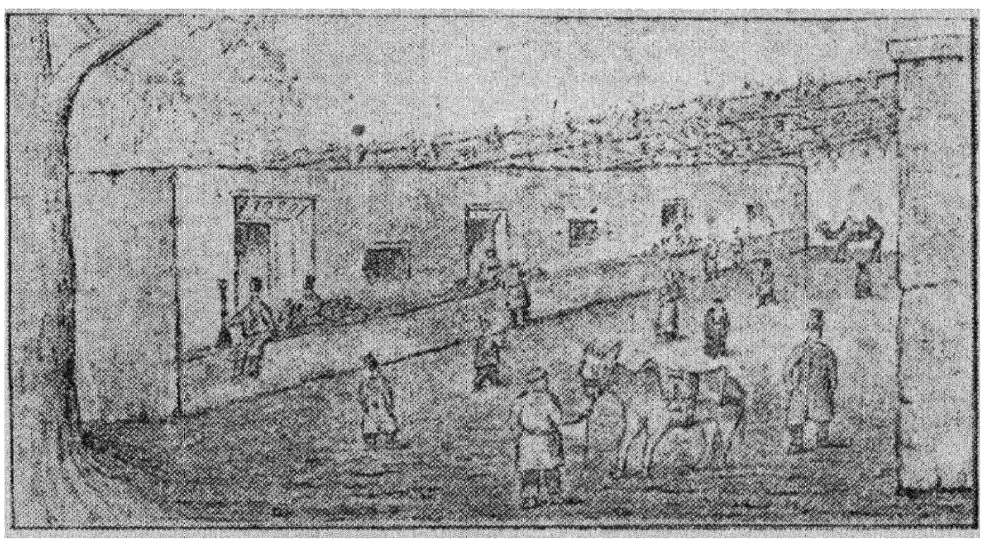

بازار افجه

سه چهار روز بود که درقسمت بین بیرونی و اندرونی حسن‌آباد چادر های متعدد زده بودند و صدای هاونها که ادویه میکوبیدند بفلك میرسید وتمام طاقچه های عمارات ازشیرینیهائی که تازه پخته بودند وبرای سرد شدن روی‌آنها گذاشته بودند پربود .
امروزصبح اسباب پذیرائی مهیا بود ، درروی‌سفره‌های‌درازی که برزمین گسترده بود بشقابهائی قرارداشت پرازحلویات گوناگون ومیوه های مختلف و هندوانه های کوچك و بزرگ باشکال متنوع وبمقدارزیاد و برای شرب حوضچه هائی را پرازآبهای معطر کرده بودند وچندین من یخ درآنجا فراهم بود .
انیس‌الدوله خیلی‌زودتر ازموقع صرف نهار رسید وبا این‌عمل میخواست بفهماند که باین دعوت کمال علاقه را دارد . وی با زنان همراه خود درسه‌کالسکه نشسته بودند

و پنجاه سوار دور کالسکه های ایشان را داشتند و خواجه سرایان سواراسب درمقابل درهای کالسکه ها میتاختند وازآنجا منفك نمیشدند . اشرف السلطنه وسایل پذیرائی کامل این‌عده حتی سواران را هم تا غروب آفتاب تهیه دیده است .

۲۷ ژوییه - ۹ ذی‌الحجه

وزیرمختارروسیه دبوتزوف ۱ که تازه وارد شده امروزدرصاحبقرانیه رسما بحضور شاه باریافت. ازوقتی که من بایران آمده‌ام سفارت روس را منشیان آن اداره میکرده‌اند ، ابتدادوپوکژیو ۱ بود که‌سال پیش‌درماه جمادی‌الاولی مردبعد دواشپیر ۲ که‌قریب‌ششماهی است جای او را گرفته . اکنون با رسیدن این وزیرمختار هیأت اعضای سفارت روس تکمیل شده یعنی هم وزیرمختار دارد هم منشی هم مترجم . دواشپیر را در اوایلی که بشغل سیاسی وارد شده بود من درقره طاغ شناخته بودم ، دراینجا هم او را مثل اوایل مردی فعال ودرراه خدمت بمملکت خود ساعی دیدم .

۲۸ ژوییه - ۱۰ ذی‌الحجه

تمام این روزها بعد ازظهر باد وطوفان برمیخیزد وگرما طاقت فرساست و شبها در دنبال طوفان شدید باران فراوان میریزد . همهٔ ما متأسفیم که شرفیابی وزیرمختار روسیه ما را مجبور کرد که باین زودی ازجلگهٔ لار پائین بیائیم زیرا که‌حالا می‌بینیم که تحمل شبهای سردآنجا برای ما ازگرمای سوزان اینجا آسان‌تر بود .

با وجود این گرما باید امروز برای حضور درمراسم عید قربان بظهران برویم . عید قربان را مسلمین بیادگارحضرت ابراهیم میگیرند و دراین روز هرمسلمان مؤمنی باید لااقل جوجه‌ای را سر ببرد . سلطان عثمانی بدست خودگوسفندی را در اسلامبول قربانی میکند ولی درطهران شاهنشاه امر بکشتن شتری میدهد تا ازسلطان عقب نمانده باشد و چون ازمباشرت بنحرشترا کراه دارد هرسال ازاین حق شاهانه صرف نظرمیکند وآنرا بیك نفر شبیه بخود که روز عید لباسی فاخر دربرمیکند وبراسبی آراسته می نشیند وامیگذارد . این مرد بقدری بشاه شبیه است که تامدتی مردم اورا بجای شاه میگرفتند .

مراسم نحر شتر قربانی درمیدان نگارستان صورت میگیرد و شاه با لباس تمام رسمی با همراهان در بالاخانه می نشیند جمعیت زیاد در کنار منازل اطراف یا روی پشت بامها برای تماشا می‌ایستند .

شتر را که سراپا غرقه درزینت وآرایش است ازخیابان ظل‌السلطان با یك دسته نظامی وشاه یك روزه که‌نیزه‌ای دردست دارد وارد میدان نگارستان میکنند درحالیکه بیچاره شترقربانی پیش‌می‌آید و بیخبرانه سرخود را بطرف چپ وراست برمیگرداند . همینکه حیوان بوسط میدان رسید جل وجهاز لطیفی را که براو انداخته بودند برمیدارند

۱- de Butzof ۲- de Poggio ۳- de Speyer

و با یك نیزه حلقوم اورا میشکافند هنوزحیوان بینوا جان نداده جمعیت با فریاد وتنه زدن بیکدیگر برسراو میریزند و قطعه قطعه گوشت اورا ازدست یکدیگرمیربایند .

این قبیل مراسم چه بعنوان سوگواری برای ائمه باشد چه بعنوان قربانی منتهی درجه تعصب مردم را ظاهرمیکند چه در روز عاشورا عامه آنقدر برسینه میزنند که خون



صرف غذابرسم ایرانی

ازآنها جاری میشود و درعید قربان باین عنوان که ثواب دارد گوشت شتر را خام خام میخورند وبرسر بدست آوردن قطعه‌ای ازآن بسر ومغز یکدیگرمیکوبند .

۳۱ ژوییه - ۱۳ ذی‌الحجه

امروز امینه اقدس عازم مشهد است باین امید که بینائی از دست رفتهٔ خود را از حضرت رضا باز بگیرد . همراه او بقدری سواره و پیاده و قاطر زین کرده هست که گوئی اردوئی با او حرکت میکند و میتوان گفت که هیچیك از ملکه های فرانسه هم درعهد سلطنت سلسلهٔ مرونژی۱ با این جاه ودستگاه حرکت نمیکرده .

این زن خرد جثهٔ جاه طلب و عظمت جو هروقت که فرصتی بدست آرد باتکای نفوذی که درشاه دارد باگستردن بساط تظاهر مقام خصوصی خود را برخ مردم میکشد و دراین باب هیچگونه ملاحظه‌ای بکار نمی‌بندد .

---

۱ - Mérovingiens

میرزا عبدالله خان مستشار وزارت خارجه باستقبال وزیر مختار روس برشت رفته بود براثر ابتلا بتبی درآنجا فوت کرد ، تبهای گیلان درتابستان خطرناك وبعضی اوقات مثل همین مورد کشنده است .

۶ اوت - ۱۹ ذی الحجه

باردیگر ازنیاوران حرکت کردیم ولی این دفعه بقصد شهرستانك بود که درشش ساعتی ما قرار دارد . درسه ساعت اول بازحمت بسیار ازکوه ها بالا رفتیم تا بارتفاع ۳۴۰۰ متر رسیدیم . راه عبارت ازجاده های باریکی است درحاشیه کوهها و دنبال ما رشتهٔ دراز قافلهٔ زنان اندرون است که بگردن قاطرها چسبیده و بلندیهای راه آنها را گاهی ازنظرما مخفی وزمانی پیش چشم ما نمایان میسازد .

چادرهای خاکستری رنگ را روی سنگی تیره رنگ زدند و درجلوی هرکدام از آنها چتری بود بیك رنگ مخصوص تقریباً بهمان اندازه که زن همراه بود ، هرخانمی که میخواست قرارگاهش مشخص باشد چتری بیك رنگ خاص اختیار کرده بود بهمین جهت چادرها وچترها بخوبی ازدور دیده میشد .

ازگردنه که گذشتیم منظرهٔ با شکوهی درجلوی چشم ما نمایان شد باین معنی که مثل امواج دریائی متلاطم یك عده قله درپیش نظرما آمد که درطرف مشرق آنها دماوند با اندام عظیم خود برهمه برتری و سروری داشت . بعد از اندك مدتی چندکوه را که مستوراز کاکوتی واسطخودوس بود دور زدیم. طرف دست راست ما دره های عمیقی دیده میشد که در ته آنها چند آبادی دورافتاده بنظرمیرسید ، بعد از طی سرازیری تندی بشهرستانك رسیدیم .

نزدیك برسیدن بمقصد از دور منظره و محل ییلاقی شاه را دیدیم . بیرونی آن عمارتی است مستطیل که قسمت تحتانی آن در روی بلندی و بسمت جلو ساخته شده و برروی آن بنائی است یك طبقه و اطراف آن ازهرجهت بازاست و درقسمت جلو حیاطی وسیع و پردرخت دارد که دروسط آن حوضی مدورقرارگرفته .

اندرونی بسمت حیاط محصور و مربعی باز میشود ونسبت بما درطرف چپ واقع شده ولی اگر از جلو آنرا ببینند درطرف راست بیرونی قرار یافته است .

ازسرچشمهٔ رودخانه که چند صد متر بالاتر ازعمارت سلطنتی است تمام دره دیده میشود ، چادرها را درامتداد این رودخانهٔ سیلابی برپا داشته‌اند .

۱۳ اوت - ۲۲ ذی الحجه

شاه مرا باخود بشکار بزکوهی برد . بعد از طی پیچ و خمها و تفتیش دامنه های کوهها بمدد دوربینی قوی بالاخره چهارعدد ازآنها را پیدا کردیم که ازما خیلی دور و درمحل مرتفعی براحت درپناه آفتاب خوابیده بودند .

بسمت محل شکار ها براه افتادیم و از کوره راه هائی گذشتیم که هرآن بیم‌افتادن و شکستن گردن ما میرفت ، حقیقةً راههای بز روی بود که حتی جای پا نیز برآنها نمی‌ماند . عاقبت بارتفاع ۳۲۰۰ متری رسیدیم ودیدیم که بعلت نزدیکی بشکارها دیگر سواره جلو رفتن صلاح نیست و اگر این دویست مترفاصله را با اسب برویم صدای پای اسبها ممکن است شکارها را فراردهد . ناچار نفس زنان راه سربالائی را پیاده پیش گرفتیم و چون نمیخواستیم زیاد هم جلو برویم همینکه ببالای تخته سنگی که مشرف برحیوانات بود و ازآنجا میشد آنها را هدف قرارداد ایستادیم . شاه ده دوازده تیر انداخت وماهم بتیرباران پرداختیم اما شکارها ازتیررس جستند وهنوزهم میدوند وماهم خسته وکوفته شب بمنزل برگشتیم وچون برگشتن را اجباراً پیاده آمده بودیم خستگی ما از رفتن که سواره انجام میشد زیادتر بود .

۱۴ اوت - ۲۳ ذی‌الحجه

امروز روزآش پزان است . این آش مفصل وعجیب و غریب که از چهل سال قبل تاکنون هرسال شاه پختن آنرا دستورمیدهد بیادگار آشی است که در موقع بروز وبا

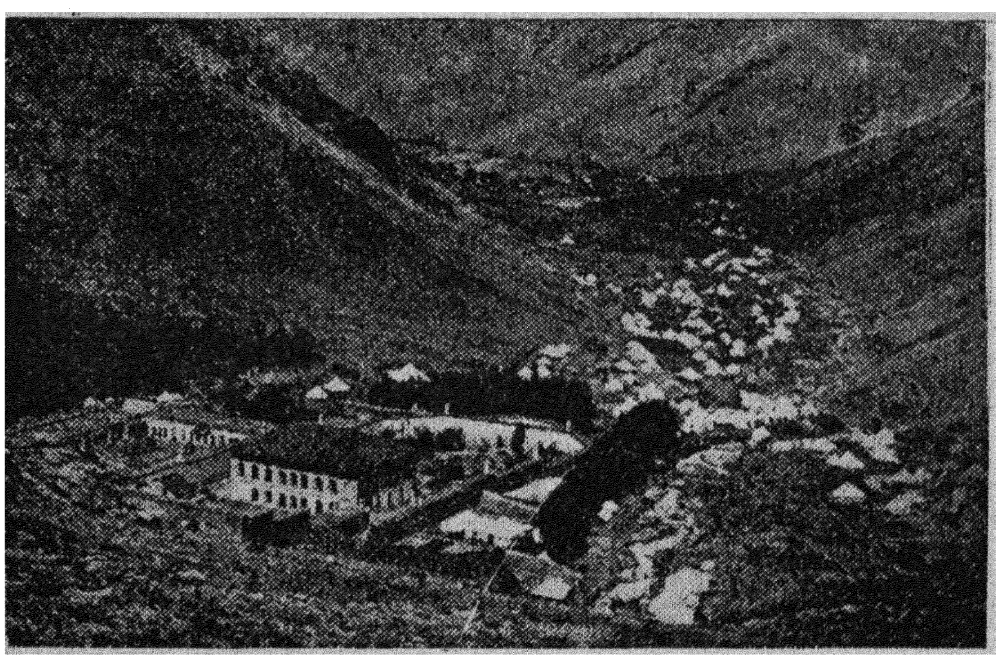

شهرستانك

چهل سال پیش شاه آنرا درشهرستانك پخته و با تناول آن بعقیدهٔ خود از ابتلای بمرض محفوظ مانده وبهمین جهت ازآن خاطرهٔ خوبی درخاطر نگاهداشته است و عقیده دارد که آن آش را بگردن او حق بزرگ و ثابتی است .

عملیات آش‌پزی ازساعت یازده صبح شروع میشود . در زیر چادر بزرگی که در مواقع دیگر آنرا برای نمایش تئاتر برپامیدارند چهارده گوسفند کشته رابدومیلهٔ آهنی که بچنگك‌های آهنی دیگراستوارشده آویخته اندتا درموقع آنهارا قطعه قطعه کنند در روی فرشی سینی‌های پراز ادویه و سبزیهای خوشبو ودسته دسته اسفناج و چغندر و میوجات مخصوصاً بادنجان و کدوی زیاد ردیف چیده شده .

همهٔ اعیان حاضر که یکی ازبرادران شاه وصدراعظم ریاست آنهارا دارند دوزانو می‌نشینند و بپوست کندن وپاك کردن‌وقطعه قطعه کردن میوه‌هاوسبزیها مشغول‌میشوند و شاگردآشپزها با دستهای کثیف ولباسهای غرقه در چربی گوسفند ها رابازور تمام پاره‌پاره میکنند .

اعلیحضرت مرا هم‌دعوت کرد که در این آشپزان شرکت کنم ، من هم اطاعت کردم و درجلوی‌مقداری بادنجان نشستم ومشغول شدم که‌این شغل جدید خودرا تاآنجا که میتوانم بخوبی انجام دهم . درهمین موقع ملیچك بشاه گفت که‌بادنجانهائی که‌بدست یك نفر فرنگی پوست کنده شود نجس است ونمیتوان آنها را درآشی که مسلمانها باید بخورند ریخت .

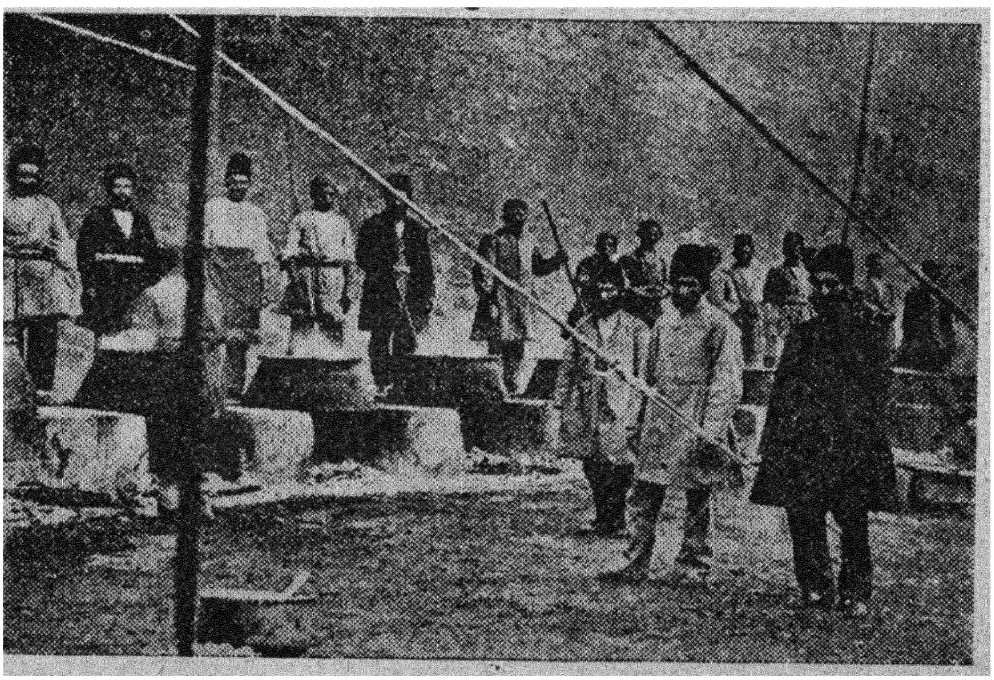

آش پزان شاه

شاه امررا بشوخی گذراند و برای آنکه روی عزیز دردانهٔخود رابزمین‌نیندازد مرا صدا کرد و بمحض اینکه من از جای خود برخاستم محمدخان پدر ملیچك با .. مخصوص تمام‌بادنجانهائی راکه من‌پوست کنده بودم جمع کرد وعمداً آنها رابا نوك کا برمی‌چید تادستش ببادنجانهائی که دست من بآنها خورده بود نخورد بعد بادنجانها سینی وکارد راباخود بیرون برد .

بعد از ختم عملیات مقدماتی قطعات گوشت و میوه و سبزی و علفهای خوشبو و ادویه را داخل هم با دست در ده دوازده دیگ مسی که درحال غلیانند میریزند و آشی را که باآن میتوان یك فوج را سیر کرد درست میکنند .

قریب بیست نفر آشپز مأمور پختن این آش عجیب وغریب هستند و تا غروب زیر دیگها را با کنده های عظیم روشن نگاه میدارند .

تاموقعیکه آش پخت وقت ما بتماشای نمایشی گذشت که مسخره ها با لباسهای مضحك ترکی را مورد استهزاء قرار داده بودند .

بازیگری که خود را ترك کرده بود برای اینکه چاق جلوه کند چند تا زبالش درزیر لباس خود گذاشته و آنقدر این کار را با بی احتیاطی انجام داده بود که سر یکی از آنها از زیر لباس او دیده میشد . دراین فاصله دو پسر بچه که لباس دختر در بر کرده بودند بآهنك شیپور و دایره ودنبك میرقصیدند . شاه از این مسخره بازی بی لطف بسیار کیف میکرد و بازیگران هم برای اینکه دوام کیف او را بیشتر کنند هرقدر ممکن میشد آنرا طول میدادند .

آتش زیر دیگها خاموش و آش پخته شد، آشپزها از آن درهر نوع ظرفی که دم دستشان بود میریختند و پیشخدمتان آنها را پیش کسانیکه سعادت تناول این غذا را که شاه آش مخصوص خود میخواند یافته بودند میبردند .

باتمام این احوال هیچوقت هیچکس رغبت تناول آنرا نکرده است . برای من هم یك بشقاب آشخوری پر از آن آوردند . این مسلمانهای ساده دل که اگر من بیك پر سبزی این آش دست زده بودم آنرا نمیخوردند طبیعی میدانستند که آشی را که ایشان پخته اند من باشتهای تمام ببلعم درصورتیکه این آش معجون سیاه رنگی است که دیدن آن انانرا مشمئز میکند و بقدری بوی آن تند و ادویه و فلفل آن زیاد است که اگر کسی در خود جرأت لب زدن بآن را بیابد دهانش آتش میگیرد .

خلاصه از این آش که منحصراً محصول تفنن شخصی شاه است باحدی خیری نمیرسد و مآل آن اینست که آنرا درروده خانهٔ شهرستانك بریزند و آب آنرا باخود ببرد .

۱۷ اوت = اول محرم ۱۳۰۸

امروز روز اول محرم است که ماه تعزیه داری ایرانیان و اقامهٔ مراسم سوگواری برای شهدای کربلاست بهمین جهت عدهٔ کثیری ملا و سید باقباهای بلند و عمامه های سفید و سبز و آبی باردو وارد شده اند .

یکی از ایرانیان وطن دوست وظریف بمن گفت که سه روز پیش بازیگرانی را تماشا کردیم که وظیفهٔ خود را بخوبی بانجام رساندند حالا نوبت ببازیگران دیگری رسیده

---

۱ — غرض از این ایهام جناسی است که درزبان فرانسه بین دو کلمهٔ شا = Chat بمعنی گربه و لفظ «شاه» وجود دارد (مترجم)

است که جای دستهٔ پیشین‌را گرفته‌اند. این‌دسته رابدون اینکه بخواهم ایهامی بکاربرده باشم باید گربه‌های ایران‌خواند ! زیرا که‌ایشان هم‌مثل گربه در هر خانه ای بعزت و و خوشی جادارند ولی‌در هرجا هم از کثافت کاری خودداری نمیکنند .

۲۴ اوت ـ هفتم محرم

شهرستانك برای ما تمام آن‌لطفی‌را که طالبیم ندارد . درهٔ شرقی غربی‌آن با اینکه در میان دو کوه محصور است ودر بعضی نقاط وسعتی پیدامیکند امادرمحلی که ما اردوزده ایم ازسه‌طرف بسته‌و تنگ‌و گرفته است بهمین جهت اندك‌بادی که‌درامتداد این دره‌بوزد همینکه باردوی مامیرسد عیناً مثل‌اینکه ازدهلیزی بیایدشدت عجیبی پیدا میکند ودر مقابل وقتیکه‌هوا حرکتی ندارد ازبی‌هوائی انسان نمیتواند نفس بکشد . گرمای اینجا شدید نیست چه میزان‌الحراره‌هیچوقت در روزاز ۲۵ درجه بالاتر نمیرود و شبهاهم به ۱۰ درجه میرسد بلکه بعلت انقلابات هوا و بارانهای متوالی درجهٔ حرارت غالباً پائین ترنیز می آید .

آب رودخانهٔ شهرستانك که مشروب‌ماست از زمین که میجوشد مخلوط بگچ‌وخنکی آن هشت درجه‌است و تنها امتیاز آن‌همین است وفضل دیگری که دارد اینکه کثافات اطراف‌را زایل میکند و اگرآن نبود همهٔ ماهمسموم میشدیم .



عصراله شاه

کوههائی که ازهمه طرف برمامشرف و اطراف ما را محصور کرده و از خلال آنها جزباریکه ای‌از آسمان چیزی دیگری نمودار نیست همه‌آهکی‌اند ودرچندجابراثر حرکات معرفةالارضی یك طبقه از احجار بشکلی برجسته نمایان شده چنانکه گوئی سقفی براثر فشاردیوارها شکاف برداشته‌است.

ارتفاع این کوهها بقدری است که‌هروقت من بقصد شکار برآنها بالا میروم و بمرتفعات مهمی میرسم بازسبزه هائی راکه اتفاقاً برقلل جبال وجود دارد و از پائین می دیدم باز بهمان وضع سابق مشاهده میکنم و مثل اینست که چیزی از کوه را بالا نیامده ام.

در اردوی ماکه ارتفاع آن از ۲۵۰۰ متر هم کمتراست بلندی زمین و کمی هوای آزاد همهٔ مارا دچار زحمت کرده‌است. شاه غالباً گرفتار سردرد است و دیگران نیز کم وبیش همین حال‌را دارند، همه بی‌حال‌واز اقدام بکاری که قدری استقامت لازم داشته باشد عاجزند بومیان هم هیچ کاری راباحرارت و پشت‌کار انجام نمیدهند تا آنجاکه سه‌روز طول کشید تاده‌تن ازایشان زمینی راجهت زدن یك چادر بزرك آن هم بزحمت زیاد هموار کردند.

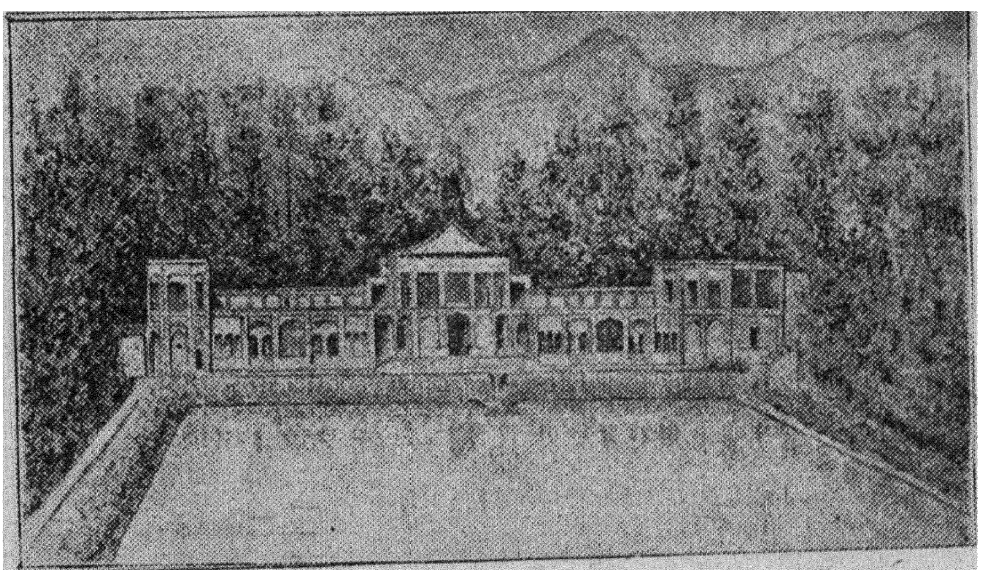

آبدار خانهٔ سلطنت آباد

امروزامین‌السلطان عقب‌من فرستاد و بعد از آنکه بخدمت او رفتم حکم نشان شیروخورشید را که‌در طهران داده‌شده بود بمن‌داد اما بایدبگویم که‌این لطف‌صدراعظم اعلیحضرت هرچه بود بآن اندازه که دیروز اعطای نشان « لژیون دونور» بتوسط وزیر مختار فرانسه درمن تولید مسرت کرد مرا مسرور ننمود.

۲۶ اوت ـ ۹ محرم

طوفان و باران پی‌درپی فرامیرسد اماطوفان امروزی از همه مهیب تر و بالا دست همه محسوب بود.

نزدیك بیك ساعت بعدازظهر رعد شروع بغرش کرد و باریکه ای از آسمان که بالای سرما قرار داشت میدان جولان قطعات عظیمی از ابرهای سیاه‌شد، کمی‌بعد سیل باران که دوساعت طول کشید سرازیر گردید وهمهٔ ما را خیس کرد. از این باران از

دره های کثیری که دردورا دورماواقعست سیلابهای خروشانی که گاهی پیداو گاهی در پشت تخته سنگهاوزیرطبقات زمین ناپدید میشدند و دوباره در نزدیکی ماقوی ترومهیب تر نمایان میگردیدند بوجودآمد.

در موقعیکه همه خیال میکردند که طوفان پایان یافته غرشهای مهیب دیگری از آسمان بگوشها رسید ، باران دوباره گرفت و تگرگ مثل آنکه طبلی را بصدا در آورند سقف چادر های ما را بنوا درآورد ، صدای خفیفی از دور شنیده شد ولی طولی نکشید که شدت و نزدیك شدن آن بما مورد توجه قرار گرفت . باران و تگرگ ایستاد و وقتی که من ازچادر خود بیرون آمدم حیرت زده دیدم که بهمنی از سنك بطرف من پیش می آید . بهمن در چهل متری چادر من سرازیر شد و چندین چادر ازچادر های مستخدمین را زیر گرفت ، مهترها فقط فرصت اینرا پیدا کردند که پابند اسبها را ببرند ، با وجود این یکی از اسبها در زیر آوار ماند وبزحمت فراوان آنرا از

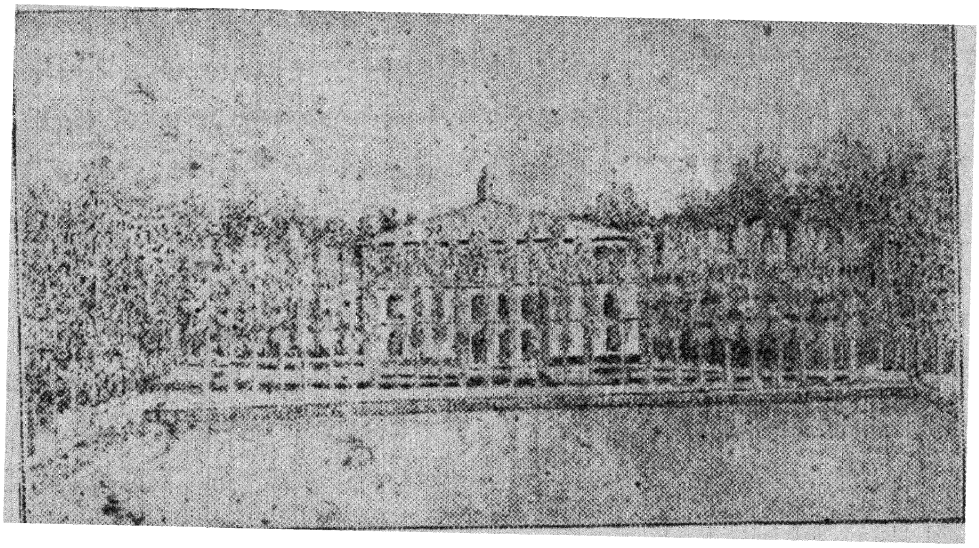

قصر سلطنت آباد

آنجا بیرون کشیدند ، این بلای تازه همینکه برودخانه دربیست متری چادرمن رسیدمتوقف شد . جای بسی مسرت است که این تخته سنگهای عظیم در فرود آمدن بیکدیگر می خورند وسیلابهائی که آنها را می آورند تاحدی جلوی آنها رامیگیرند والا اگر بهمان سرعتی که سرازیر میشوند پائین بیایند بلای بزرگی برای اردو خواهند بود . خرمنی که از همین نوع بهمنها در ساحل چپ رودخانه درست شده دومتر ارتفاع وده متر عرض دارد .

ساعت شش وقتیکه این انقلابات تمام و باردیگر کوهها تا قله نمایان شد دیدیم که دامنهٔ آنها از تگرك سفید است وچنین بنظر میرسید که وسط زمستان باشد بخصوص که درجهٔ هواهم بنه رسیده بود .

۲۸ اوت = ۱۱ محرم

براثر بدی هوا و سرما مجبور شدیم شهرستانك راترك كنیم وهمه ازاین پیش آمد راضی بودیم . از همان راهی كه آمده بودیم برگشتیم و بعد از دوروزهنوز بعضی از دره ها پر ازتگرگ بود. پس ازگذشتن ازنیاوران جنب صاحبقرانیه بسلطنت آباد آمدیم و در آنجا رحل اقامت انداختیم .

شاه و اهل حرم درعماراتی كه مخصوص بهر یك بود مستقر شدند . در داخل حصار منزل كوچكی است با باغی كه باغبان باشی درآنجا ساكن است ، اعتماد السلطنه در منزل باغبان مقیم شد و من چادرهای خود را در وسط باغ زدم . صدراعظم عمارت مهیائی دارد نزدیك در ورودی قصر،چادرهای همراهان درجهٔ دوم و سوم را در طرف برپا داشته‌اند .

ظاهراً شاه هم از آمدن از شهرستانك شاكی نباشدزیرا كه درآنجا نه‌توانسته‌بود زیاد بشكار برود نه سواری و هواخوری كند چراكه براثر بدی هواو كه عمرخودرابطی كوه ودره گذرانده مجبورشده‌بود كه روزها را بصرف غذا و گذراندن‌چندساعت درچادر نهارخوری كه در سر چشمهٔ رود شهرستانك زده‌بودند بشام برساند . غیر ازآن دفعه كه من با او بشكار رفتم‌شاه فقط یك مرتبهٔ دیگر بشكاررفته بود ولی این‌بار از دفعه پیش كامیاب تر برگشته‌ودو بز كوهی زده بود .

۶ سپتامبر = ۲۱ محرم

از وقتیكه‌باینجا رسیده‌ایم روزی نیست كه طوفانی نباشد ، این حال وحدت آفتاب طاقت ما را طاق كرده ، هروقت اینجا باران می بارد قلل كوهها را تگرگ‌سفید میكند. اگرچه درجهٔ‌حرارت‌از۲۵ بیشتر نیست لیكن طوفان هوا راكه‌قابل تحمل‌است‌پیوسته‌خراب میكند وسرمای‌شب درزیر چادر موذی است .

۸ سپتامبر - ۲۳ محرم

طوفان تمام شده وآفتاب برحدت خود افزوده است بطوریكه میزان الحراره‌در سایه ۳۰ درجه را نشان میدهد اما شبها باز خنك‌بلكه سرد است .

شاه كه بشكار آهو بپائین دوشان تپه رفته‌بود دست خالی برگشت‌چه در این‌فصل بعلت خشكی جلگه‌ها حیوانات شكاری مثل مردم طهران بكوهها پناه برده‌اند، من‌هم كه دودفعه با سك خود در پی‌شكار رفتم بهمین حال برگشتم.

۱۵ سپتامبر - ۳۰ محرم

قصر سلطنت آباد و ضمایم آن بزرگترین عمارات ییلاقی‌شاه در خارج‌طهران واز چند عمارت كه در باغ وسیع پرآبی ساخته شده‌مركب‌است .

بعد از گذشتن ازدر ورودی و عبور از خیابان پردرختی بینای وسیعی میرسیم که قسمت مرکزی قصر محسوب میشود و قسمت کم ارتفاعتری از پهلو آنرا بیك برج یا عمارت مربع شکلی متصل مینماید . صدراعظم هروقت میخواهد راحت کند و از شر مردم مزاحم فارغ باشد باین عمارت پناه میجوید .

عمارت مزبور مشتمل است بر آبدارخانه وآشپزخانه ودرطرف دیگر آن حوضی بزرك وبعد از آن عمارت بیرونی است ودر سمت دست‌راست برج ساعت‌سلطنت آباد قرار دارد که از میان درختان سربافق کشیده .

عمارت اندرونی درته باغ قدری‌درطرف چپ‌بیرونی است ودر نزدیکی آن‌ساختمانی است که‌شاه آنرا «موزهٔ تاریخ طبیعی» میخواند . این‌موزه‌فقط ازعکس‌حیوانات‌درست شده وتمام‌دیوارهای آنرا ازهمین عکسها پر کرده‌اند .

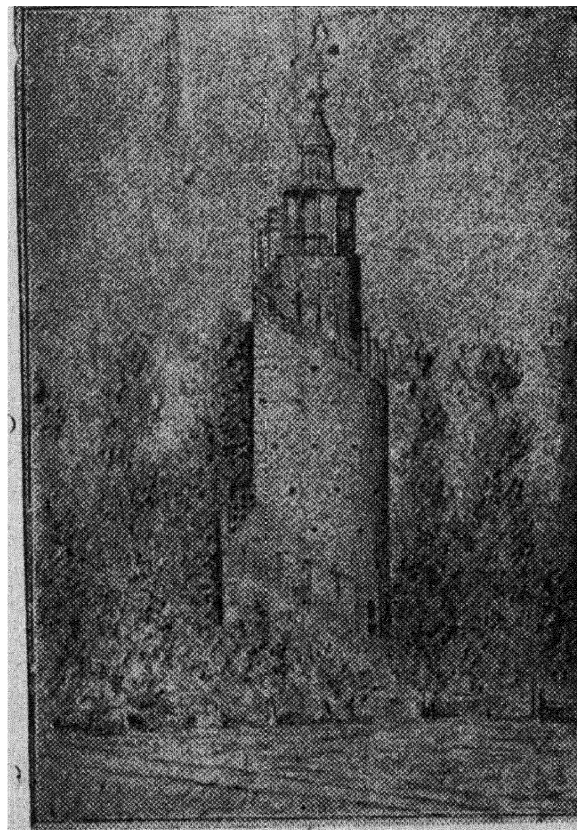

برج ساعت سلطنت آباد

عمارت بیرونی دوطبقه است وطبقهٔ دوم‌آن سرسرائی‌دارد ودروسط‌آن‌تالاربزرگی است که درنوع خود بیمانند بشمار می آید .

دیوارهای‌این‌تالاررا باسنك‌های‌مرمری که روی‌آن‌نقش گل‌وبوته کنده‌اندمزین کرده‌اندو در وسط آن حوضی است که فوارهٔ باریکی باران ریزی ازآب برآن‌می افشاند وهوارا خنك ترمیکندو پنجره‌ها که شیشه های‌الوان دارندحدت‌تابش نور را کمتر مینمایند.

دورا دور این تالار دوطبقه‌اطاق است، شاه معمولاً در طبقهٔ پائین در تالاری رو بشمال می نشیند ولی کمتر موقعی غیراز موقع صرف نهار دراطاق میماند زیرا که اگر بشکار نرود بیشتر اوقات او بقدم زدن درخیابانهای سایه‌دار باغ میگذرد ودرهرساعتی‌از این عمل لذت میبرد ، من‌هم تابتوانم از گردش دراین باغ که منزلم چسبیده بآن است ودری بآن دارد که کلیدش پیش خودم‌هست تمتع میبرم •

برج ساعت بتقلید یکی‌از آتشگاه‌ها ساخته شده وبی‌شباهت ببرج مرموز مانی ۱ در شهر نیم ۲ نیست•

این برج مرکب از چندطبقه است که همه دور یك‌محورمرکزی دورمیزنندبا این تفاوت که‌هرطبقه‌ازطبقهٔ‌پائین‌تر کوچکتر میشودودر دورآنهاپلکانی‌است که‌بوسیلهٔ‌آن بیك مهتابی که‌ساعت در آنجاست میتوان راه‌یافت . دیروز موقعیکه من‌مشغول طراحی این برج بودم شاه مرادید وپیش من‌آمد وبعداز آنکه تصویر را با اصل برج تطبیق کرد و باانگشت درختان سمت‌چپ باغ رابمن نشان داد گفت که‌این‌برج که این اندازه سیاه نیست، بعد برای‌اینکه هنرخودرا در نقاشی‌برخ‌من بکشد مداد را از من گرفت و با چند خطی که‌بعجله درروی تصویر کشید سایهٔ درختان را سیاه‌تر کرد تاقسمتی از برج را که برآن روشنائی تافته بود درروی‌کاغذ روشن‌تر جلوه‌دهد.من هم‌این دستکاری‌اعلیحضرت را محترم شمرده وبهمان حال‌باقی گذاشتم.

بنای اندرون نیزخالی ازاهمیت نیست وخوابگاهی جهت‌شاه دارد که‌در جلوی‌آن واقع شده ودر مرتبهٔ اول آن‌تالار بسیار باشکوهی است . عمارات اهل حرم درطرف دیگر دردورا دور حیاط قراردارند و ازاین‌حیث‌بین آنهاو بین اطاقهای سایرساختمانها تفاوتی دیده نمیشود .

۲ سپتامبر - ۵صفر

امروز اهل‌حرم مهمانی بزرگی دارند وهمهٔ دوستان خود راکه‌دسته دسته از راه میرسند دعوت کرده‌اند. فردا روزتولد ناصرالدین‌شاه است . اهل اندرون شب‌را جشن میگیرند تافردا برای استفاده ازمراسم جشن آزاد باشند . امشب در جلوی قصر توپ انداختند و آتش بازی کردند ، هنوزشب نشده بود که این کار شروع وفشفشه ها بسمت آسمان پرتاب گردید •

امشب ساعت هشت نایب السلطنه درکامرانیه یکصدوده نفررا بشام مفصلی دعوت کرده قصر و باغهارا چنان‌روشن‌نموده‌اند که‌گوئی‌روزاست‌وباین‌ترتیب‌نمایش‌عجیبی بآن داده‌اند نایب‌السلطنه عزیز السلطان سوگلی شاه‌را دعوت کرده وی در سر میزشام در سمت دست چپ‌امین‌ السلطان بین‌صدراعظم ووزیر مختار امریکا نشست . بعد از صرف

---

۱ - Magne ۲ - Nîmes

شام آتش بازی که در این قبیل مهمانیها از ضروریات شده است برپاشد ، مراسم آن و دیر آوردن شام این لطف راداشت که شب ما را بوضعی که کسل نشویم ودراین مملکت راه دیگری برای گذراندن آن نیست برگذار کرد .

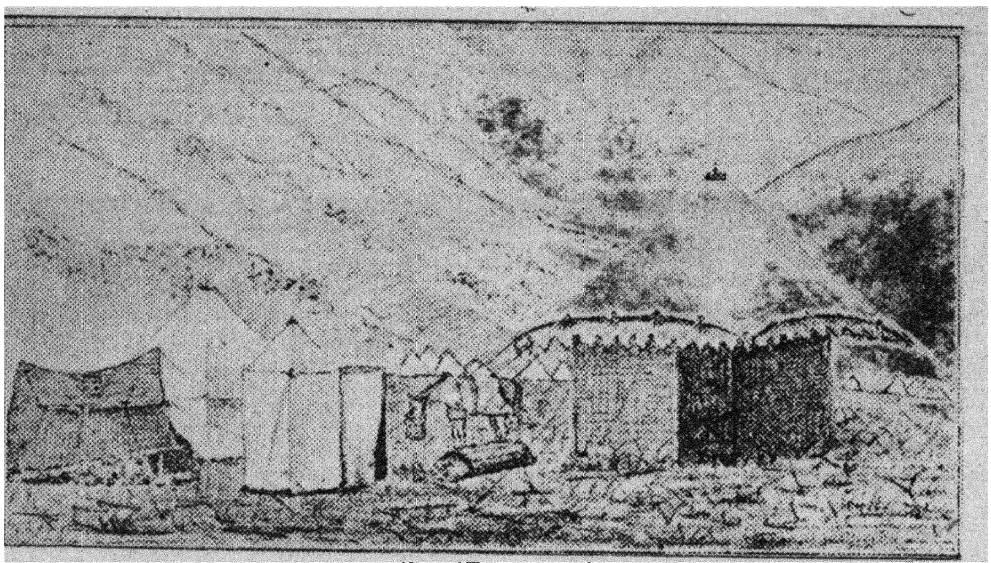

چادرمن در گلندوك

۲۵ سپتامبر - دهم صفر

ازسلطنت آباد بگلندوك رفتیم ، گلندوك برکنار جاجرود واقعست ودر این محل پل دایری است که ازآنجا بلار میروند وما سال گذشته از همین نقطه برگشتیم .

درهٔ رودخانه در اینجا عریض و هوای آن آزاد استو برای محل اردو جای خوبی است بشرط آنکه از قسمتهای خشك دره که تعفنات آن موجب زحمت است دورتر باشیم اما شاه باین مسأله اهمیتی نداده وخوددر کنار رودخانه درمیان درختها چادرزده است

من چادر خود را در دویست متری ساحل رودخانه قبل از رسیدن بپل درسرزمینی بارتفاع ۱۸۰ متر و درپای کوه زدم . چون منزل من از سایر چادر ها دورتر و نزدیك بجاده است بل سگم از آنجا دور نمیشود و بفطانت مخصوص بقراولی میپردازد .وقتی که من عازم خدمت میشوم دم چادر سرپا می ایستد و با چشم رفتن مرا مواظبت میکند، همینکه از نظر او غائب شدم بمحل خود برمیگردد و بیدار میخوابد ، در مراجعت بمحض اینکه مرا می بیند بجلوی من میدود ومثل اینکه گم کردهٔ خود را بازیافته باشد بنوازش و اظهار مهربانی فراوان میپردازد ، از همه چیز گذشته بل مهربان است وارباب خود را دوست میدارد من ازچادرخود مدخل درهٔ افجه را که درمیان کوههای پردره وتیزه دار قرار گرفته می بینم وراه لتیان را که درطرف راست یعنی شرق آن واقع شده مشاهده مینماید .

۲ اکتبر - ۱۷ صفر

بعد از آنکه یك شب در قصر عشرت آباد که نزدیکترین قصور شاه بطهران

و در بیرون دروازهٔ شمیران واقعست توقف کردیم بشهر برگشتیم

تشریفاتی که برای برگشتن اعلیحضرت بپای‌تخت معمول‌داشتند بیشتراز تشریفاتی بود که درموقع حرکت مجری شد چه در زمان حرکت این کار بعجله‌ودربی نظمی انجام گرفت و هر دسته جدا حتی بعضی اشخاص تنها با اسب یا کالسکه بجای آنکه بدربار بیایند مستقیماً عازم ییلاق شدند و عزیمت دسته‌جمعی صورت نگرفت درصورتیکه در بر گشتن برعکس بود .



گلندوك

شاه با کالسکه‌ای که بشش اسب عالی دم قرمز و کاکل بسر بسته‌اند بسمت پای تخت عازم شد وسه مهتر یدك کش که‌لباس چسب‌پوشیده‌اند بمحض‌حرکت‌اسبان‌کالسکه بپای آنها میتازند ، شاطرها باعصاهای مخصوص دوطرف کالسکه رادارند و پیشاپیش ایشان سواران کشیك درحرکتند و ماهم سوار اسب‌در عقب آنها میتازیم .

باین وضع از جلوی پارك وسیع امین‌الدوله که گرد و خاك درختان آنرا سیاه کرده گذشتیم و بخیابان شمیران وارد شدیم سپس از مقابل نگارستان و عمارت ظل السلطان و از میدان توپخانه عبور کرده از طرف خیابان ناصریه بارك رسیدیم‌وسفرهای تابستانی امسال و دورهٔ چادرنشینی ، بانتهارسید .

منزل‌ما در پائین ارك خانه‌ایست که سابقاً ضمیمهٔ اندرون فتحعلیشاه بوده ودرآن در خیابان جبه خانه بازمیشود واز راه حیاط تکیهٔ دولت بگلستان راه دارد . هم منزل من شاهزاده محمد میرزاکاشف است وباهم جمع خوشی‌داریم .

۱۲ مه ۱۸۹۱ ـ ۳ شوال ۱۳۰۸

امسال مرحلهٔ‌اول توقف ما عشرت آباد است . قصر آن چندان مهم نیست‌و باغهای

آن هم کم‌وسعتتر از باغهای ییلاقی دیگر است بعلاوه بعلت نزدیکی بطهران هوای آن نیز چندان با هوای طهران تفاوت ندارد تا انسان‌خودرا دراینجا راحت‌تر بیابد مخصوصاً بارانهای دائمی تولید زحمت‌دیگری کرده .

در هرطرف در ورودی چنداطاق ساخته شده ، درطرف دست راست آبدارخانه و اطاق دفتر ودرطرف چپ در انتهای باغ مربع شکلی بیرونی است از نوع بیرونیهای خیلی معمولی اندرون که در قسمت آخر قصر واقع است وضعی خاص دارد و عمارت خوابگاه آن بصورت یك برج واقعی است دارای سه مرتبه روی یك‌طبقه زیر زمین‌وهر قدر عمارات اهل حرم کوتاه و کوچك است خوابگاه بلند و بزرك مینماید .

عمارات اهل حرم خانه های کوچك مجزائی است که آنهارا درردیف هم و بیك شکل دور حوض ساخته‌اند و منظرهٔ هریك از آنها از دوربی شباهت بقبرنیست . دیوار بلندی برآنها مشرف است و یك‌ردیف درخت‌تبریزی آنهارا از نظر اشخاص نامحرم مستور میدارد .

قصر قاجار عمارتی است مربع شکل که در هرگوشهٔ آن برجی ساخته شده و مدخل آن بطرف باغ وحیاط داخلی است و ازبالاخانهٔ چند طبقهٔ آن منظرهٔ زیبائی از

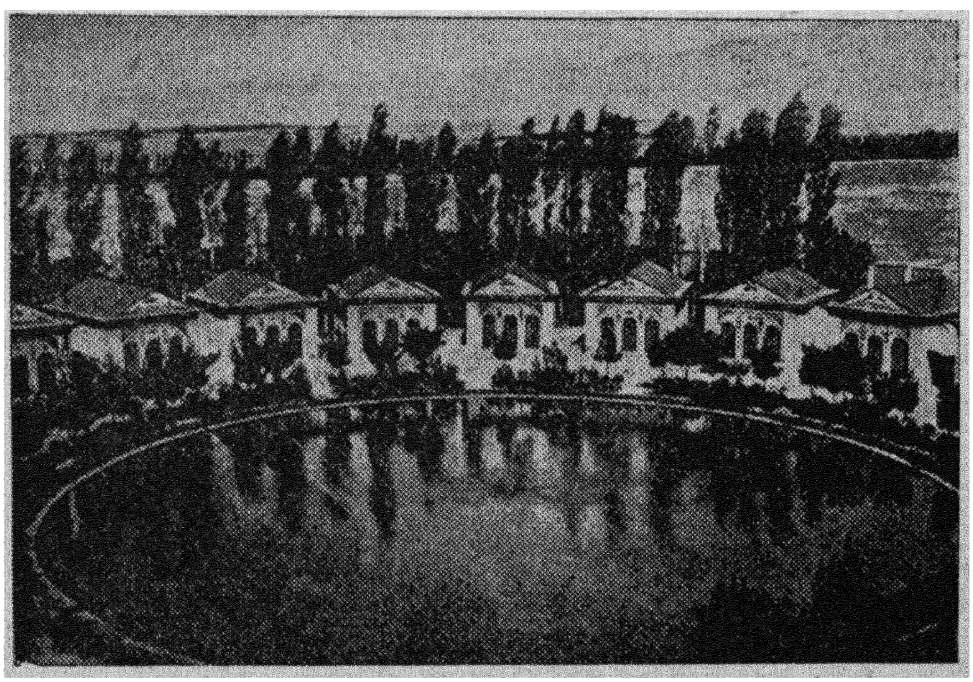

اندرون عشرت آباد

طهران نمودار است عمارات آن که بسبك ایرانی زینت شده اختصاص عمده ای ندارد وشاه هم دیگر برای اقامت بآنجا نمیرود .

۱۶ مه ـ ۷ شوال

باران پیوسته فرو میریزد ، ماهم بطهران برگشتیم تادرموقع مساعدتر یعنی وقتی که هوا بهتر شود باز ببیابان گردی برگردیم .

این ایام تمام ایران بعلت امتیاز دخانیات بیك که شرکت انگلیسی داده شده ومحل آن در باغ ایلخانی ۱ در مقابل سفارت عثمانی وآلمان قراردارد جوش و خروش غریبی بر پاست و در همه جا مردم باعتراض بر آن برخاسته‌اند ، در شیراز کار بغوغا کشیده و چند نفر مجروح شده‌اند ودر همین طهران هم نارضامندی علنی است وهرروز کاغذ های تهدیدآمیز حتی باندرون نیز میرسد وگفتگو هائی از توطئه برضد جان شاه درمیان هست و مادهٔ کهن مذهب بابی مستعد انفجار شده و زبان بدخواهان نیز بکار افتاده‌است مثلاً چند روزی است که امین السلطان بچشم دردخفیفی مبتلی گردیده و من بمعالجهٔ او مشغولم ، مردم در خارج چنین شهرت داده‌اند که شاه اورا کور کرده .

احوال بر این منوال است و هیچکس نمیداند که چه خواهد شد همینقدر مسلم است که صورت خوشی نخواهدداشت ، شاه نگران و امین السلطان مضطرب است و اشخاصی را که من معمولاً ملاقات میکنم بآینده امیدی ندارند .

وزیر جنك نایب السلطنه مأمور شده است که تمام درهائی را که بقصر سلطنتی راه دارد بجزچهار در که حفظ آنها سهل است بگیرد حتی از توقیف بعضی اشخاص که بالاخره شاه بآن رضا داده صحبت در میان است . اعتمادالسلطنه که طبیعةً رشادت زیادی ندارد و وجداناً نیز بخود اطمینان قلب ندارد همینکه شنیده است که میرزا فروغی منشی ادارهٔ اورا توقیف کرده‌اند از ترس در اندرون در اطاق خواجه سرایان بست نشسته و ۴۸ ساعت در آنجا بوده تا آنکه شاه اورا بحضور خواسته و او راامر کرده‌است که از بست خارج شود . از تمام این کیفیات بوی بدی برای آینده استشمام میشود .

۱۹ مه ـ ۱۰ شوال

امروز روز جلسهٔ سالیانه انجمن «آلیانس فرانسه» بود و من بار دیگر بریاست آن انتخاب شدم .

خطر بزرگی از بیخ گوش این انجمن بیچاره گذشت باین معنی که درمیان این همه سروصدای توطئه رئیس نظمیه‌هم از حال نگرانی شاه استفاده کرده در گزارشی مخصوص انجمن ما را درردیف انجمنهای سری و فراموشخانه بقلم آورده و مثل مجالس بابیه آنرا خطرناك معرفی نموده بود .

اما ما بآسانی بشاه فهماندیم که آلیانس فرانسه جمعیتی است که نه درمسائل سیاسی مداخله میکند نه در امور مذهبی بلکه اساسی است که همه ممالك عالم آنرا پذیرفته و

---

۱ ـ ـ عمارت خزانه داری حالیه در خیابان فردوسی که ابتدا منزل محمودخان کلانتر طهران بود ودر همانجا هم قرةالعین معروف را کشتند (مترجم)

برهم زدن آن برای او که دوست مملکت فرانسه است خوشایند نخواهد بود.

بعد از این توضیحات که شاه با کمال حسن نیت آنها را پذیرفت نه اینکه آن را برهم نزد بلکه آن را تحت ریاست عالیهٔ خود گرفت و فرمانی داد که در هریك از مدارس دولتی تالاری را باختیار انجمن آلیانس فرانسه بگذارند.

باین ترتیب در این موقع مشکل که تحریك شاه بآزار و اذیت اشکالی چندان نداشت عشق حقیقی اعلیحضرت بمملکت فرانسه بر سوء نیت بدخواهان غلبه کرد و نگذاشت که او از رأی ایشان تبعیت کند.

۱۲ ژوئن - ٤ ذی القعده

امروز از طهران حرکت کردیم لیکن اوضاع و احوال بسیار بد است، خدا کند که در غیبت ما باردیگر آرامش برقرار گردد.

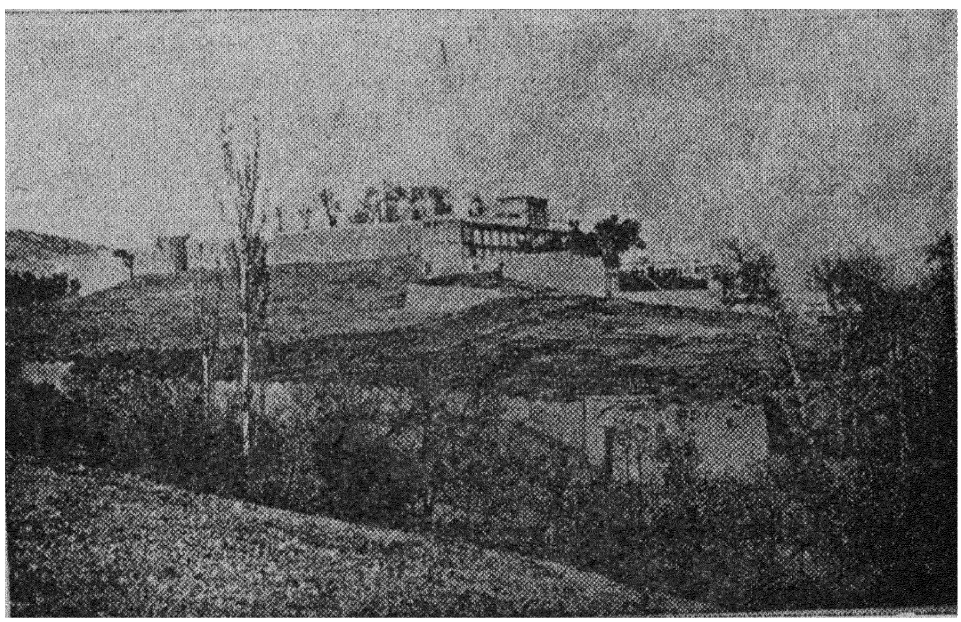

قصر قاجار

باز بصاحبقرانیه آمدیم ولی جمعیت امسال ما قدری بیشتر از پارسال است و علت آن وقایع جاری طهران است، بعضی اشخاص از ترس بما پیوسته و بعضی دیگر برای آنکه جان نثاری خود را در مواقع سخت بشاه بنمایانند باما حرکت کرده‌اند.

امسال من چادرهای خود را زیر چادرهای صدراعظم یعنی نزدیك دیوارهای قصر در قسمت شرقی باغ در سرزمین خشك و سنگلاخ زده‌ام و از آنجا افق بی‌پایان را می‌بینم بطوریکه رستم آباد و سلطنت آباد و باروت سازی و ضرابخانه و قصر قاجار و عشرت آباد و طهران

ودد آنجا مسجد سپهسالار و طاق تکیهٔ دولت وصحرای اطراف را تاپای کوه تحت‌نظر دارم . درطرف چپ من دوشان‌تپه ودخمهٔ گبرها پیداست . این دخمه درروی تپه‌ای که‌در مشرق مزارحضرت عبدالعظیم بانتها میرسد قراردارد ودرمجاورت شهرری همان راگس توراة که وطن طبیب شهیر ابوبکر محمدبن زکریاست واقع شده .

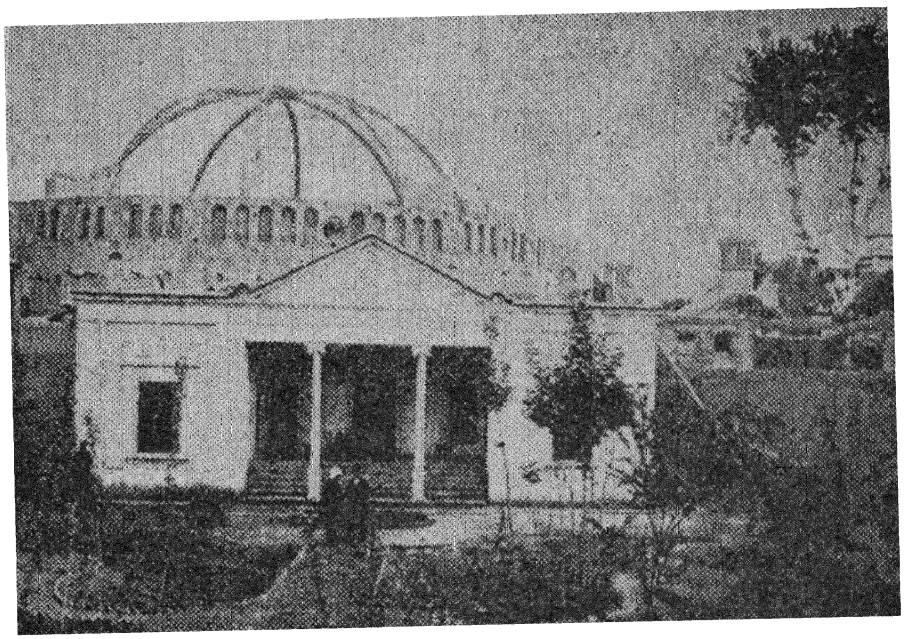

منزل دکتر فوریه در ارك نزدیك تکیهٔ دولت

مزارحضرت عبدالعظیم که دردوفرسخی جنوب شهرطهران قراریافته قصبهٔ کوچکی است و راه‌آهنی که تنها راه‌آهن ایران‌محسوب میشود آنرا بطهران متصل میکند وهر روزجمعه جمع کثیری زن ومرد و بچه را ازپایتخت بآنجا میبرد تا روزخودرا در أطراف گنبد طلای مرقد حضرت عبدالعظیم‌بن امام موسی کاظم بگذرانند . اعلیحضرت هم غالباً درهمین روز برای زیارت بآن مکان مقدس که همه وقت مزارعدهٔ فراوانی از مردم بوده وجهت مقصرین عمده حکم بست را دارد میرود .

بفاصلهٔ کمی ازاین مزار یعنی درمحل چشمه‌علی نقش برجسته‌ایست بر سنگ شبیه بنقاشی عمارت نگارستان که درآن فتحعلی شاه برتخت نشسته و پسران او که در بلندی ریش با پدرهمچشمی میکنند دردوطرف تخت او ایستاده‌اند .

از ری که بین مزار شاهزاده عبدالعظیم و کوههای شرقی آن واقع شده امروز جز مقدار زیادی خرابه چیزی باقی نمانده فقط دوبرج از آن برجاست که یکی را بتازگی ناصرالدین شاه تعمیر کرده و ازدیگری که کوچکتر است قریب بنصف آن خراب شده درصورتیکه ری مدتها پایتخت ایران بوده وزمانی پرجمعیت ترین و آبادترین بلاد آسیا

بشمار می آمده و درقرن ششم هجری نزدیك بیك ملیون سکنه داشته تا آنکه بدست چنگیزخان زیروزبر گردیده است .

برجی که تعمیر شده ازآجر پخته است ، ازطرف خارج دیواره‌های آن چند ترکی است و از پائین تا بالا بشکل شکافهائی مستقیم‌وزاویه‌دار درآن تعبیه نموده‌اند که بچهار لبهٔ مطبق ختم میشود و آن چهار لبه که نمایش زیبائی دارد بر فرق بنا حکم تاجی را پیدا کرده .

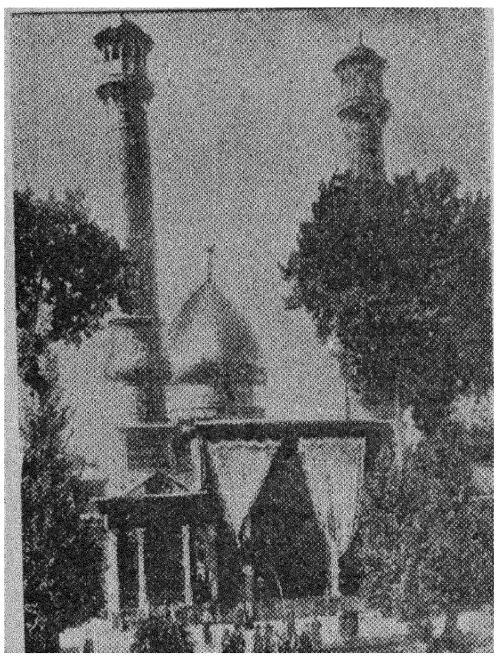

مزار حضرت عبدالعظیم

هرمختصر کاوشی که دراین خرابه‌ها بعمل آید منجر بکشف یکی از آثار قدیمی قابل استفاده میشود .

من چندین ظرف گلین صیقلی شده و یکعده کاشیهای لعابی هشت‌گوش سالم دارم که از همین کاوشها بدست آمده‌است اماچون هر کس میتواند آزادانه درآن خرابه ها کاوش کنداین کار بمیل و دلخواه و بدون رعایت روش علمی صورت‌میگیرد .

قدری بسمت مشرق دردامنهٔ شمالی کوهی که خرابه‌های ری دردامنهٔ جنوبی آن قرار گرفته دخمه ای است که دیوار های سفید آن از دور از میان سیاهی افق بخوبی نمایان است .

در بالای این دخمه که سر آن باز ومواجه با هوای آزاد است گبر ها مرده های خود را میگذراند تا دربرابر آفتاب مومیائی شود یا آنکه مرغان طعمه خوار که همیشه در اطراف آن درپروازند آنها را بخورند وبنا بدستور زردشت ازلاشه‌های آنها آب که عنصرمقدسی است آلوده نگردد .

ازجماعت گبران آتش پرست امروز در ایران عدهٔ زیادی باقی نمانده چه‌این‌عده از هشت هزار نفر متجاوز نیست .

رئیس آخری ایشان مانکجی که مقارن همین زمان در محل اقامت‌خود در طهران فوت کرده درمحل التقای‌دو خیابان ایلخانی و ظهیرالدوله که از محلات نو شهر است مسکن داشت .

زردشتی‌ها عموما مردمی آرام‌طبع‌اند و مهارتشان در باغبانی پیش‌همه محرزاست

۲۰ ژوئن - ۱۳ ذی‌القعده

تقریباً هرروز طوفان بپا میشود و باران میبارد،چون معمولاً برکوههای اطراف برف‌میبارد یا تگرگ فرو میریزدهروقت‌دراینجا باران ببارد درجهٔ‌حرارت بنحومحسوسی پائین میاید وشبها مخصوصا سرد میشود .

اخباری که از طهران میرسد بهتر از آنها که در آنجا میشنیدیم نیست. مشکل جانیات با بدی حاصل امسال دست بیکی کرده و بر هیجان مردم افزوده است .

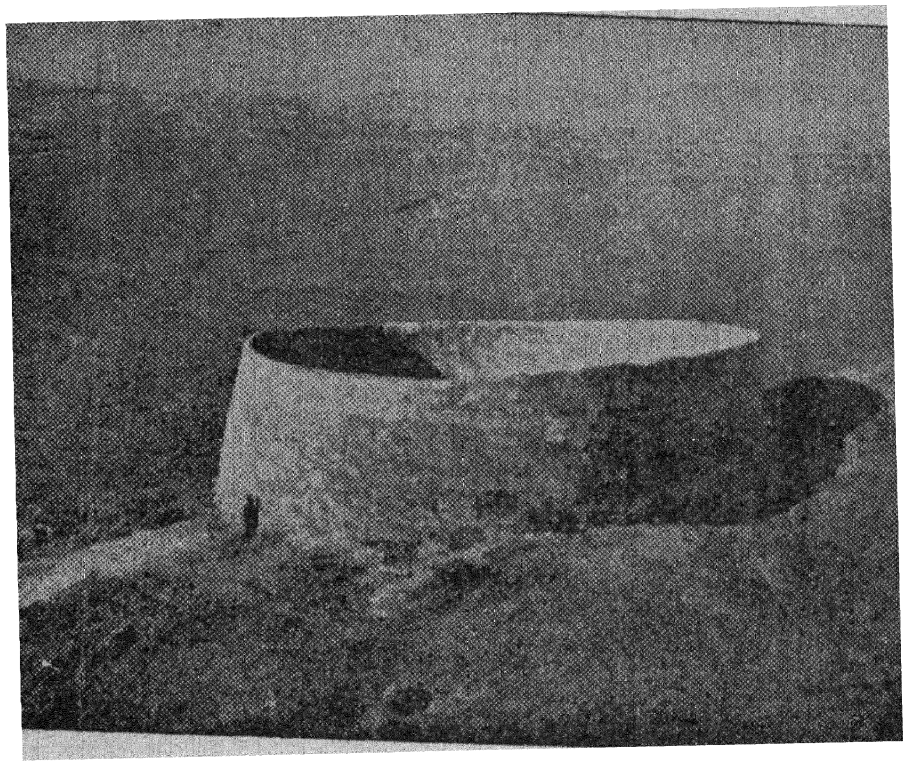

قلعهٔ شیرها

میگویند که در یزد مردم شورش نموده و چند تن بابی را کشته اند ، راست یا دروغ این اخبار حالت اطرافیان شاه را که دستخوش نگرانی است اگر بدتر نکند بهتر نمیکند بطوری که همه مهرخاموشی بر لب زده و ازترس اینکه مبادا بهمدستی با ناراضیان متهم شوند صحبتی نمیکنند ، دور امین السلطان را از هرطرف دارند واشخاصی مثل مشیرالدوله و اعتمادالسلطنه و کسانی که من یا ایشان را هیچ نمی بینم یا کمتر میبینم دائماً با او درملاقاتند .

۲۳ ژوئن - ۱۲ ذی القعده

شاه که از گردش سلطنت آباد برمیگشت درحین عبور بچادر من آمد و گفت : «عجب تنها نشسته اید ؟» و اعلیحضرت دراین بیان محق بود زیرا که دراطراف من چیزی جز قلوه سنك دیده نمی شد . نوکرهای من دو روز زحمت کشیده بودند تا سنگهای داخل چادر را ازآنجا خارج کرده بودند اما تنها همین یك گرفتاری نبود چه بمحض فرا رسیدن شب رتیلاهای درشتی که هریك ازجهت جثه بموشی میمانند از هر طرف به

جولان مشغول میشوند و براهنمائی نور چراغ از همه جهت بسمت من میدوند و من پاهای خود را برای آنکه از شر آنها محفوظ بماند از زمین بلند میکنم و ببند صندلی تکیه میدهم . با اینکه هرشب عدهٔ زیادی از آنها را می کشم باز شب دیگر می بینم که درعدهٔ آنها نقصانی راه نیافته .

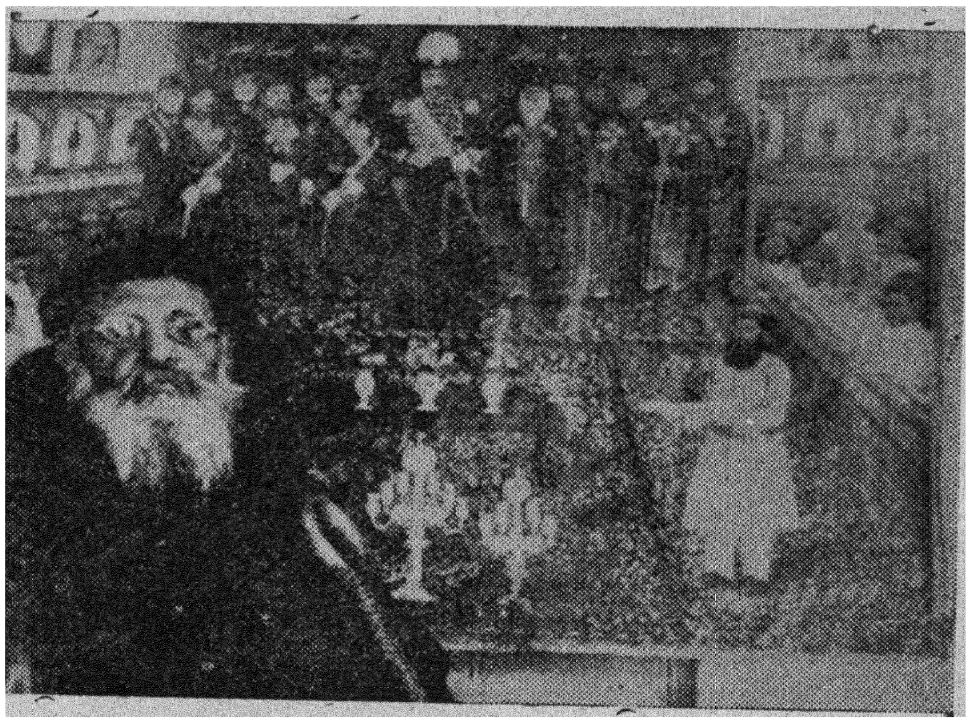

مالکجی و مجلس پذیرائی از او

شاه بمن گفت که . «صندلی زیادی دراینجاجمع کرده‌اید» من در این‌خصوص‌جوابی نداشتم زیرا که سه‌صندلی تاشو سفری اینگونه قابل توجه ملاطفت انگیز یا کنایه آمیز نبود . این سه صندلی که جای زیادی را نمی گیرد برای من‌کافیست ، البته برای یك‌تن ایرانی که نه با صندلی سر وکار دارد نه با میز سه صندلی زیاد بلکه زائد است. صندلی را ایرانیها فقط از راه تقنن برای پذیرائی اروپائیان یا برای آنکه آشنا بودن خود را بآداب فرنگی برسانند بکار میبرند .

۲۴ ژوئن = ۱۷ ذی‌القعده

امروزاعتمادالسلطنه شام‌مفصلی بافتخارامین‌السلطان داد زیرا که با اوآشتی کرده ولی تصور نمیکنم که این‌آشتی‌پرازروی صدق وصفا صورت گرفته باشد . من‌هم درجزء دعوت شدگان بودم .

در این قبیل شامها که مدعوین فقط درچشمهای یکدیگر نگاه میکنند ودرصحبت کمال احتیاط را بخرج میدهند مثل حالی که امشب بین دو دشمن دیروزی دیدیم‌چندان لطفی ندارد ولیکن چیزی که باعث اعجاب من شده بود مهارت مشیرالدوله درصحبت‌و

تملق گوئی او بامین‌السلطان و وضع طبیعی مخصوصی بود که او در این ملاقات بخود میداد . من تا این ایام چنین حالی ندیده بودم ودر این بحث بخوبی دریافتم که‌ایرانی تا چه حد آب زیر کاه و محیل و متملق است و تاچه اندازه در زندگی با بی حیائی قدم برمیدارد .

بعدازشام بساط انواع بازی گسترده شد ومدعوین بعدازآنکه غذای مختصردیگری صرف کردند درحدود ساعت پنج‌صبح بمنازل‌خود برگشتند .

در اوایل بهار شاه تصمیم گرفته بود که پائیزسفری بشیراز برود حتی بامین‌الملك وزیر مالیه دستور تهیهٔ مخارج این سفر نیز داده شده بود ولی این‌اوقات شنیده میشود که شاه از این سفر صرف نظر کرده و بخیال شکار تصمیم برفتن ببعضی از نواحی مازندران دارد .

بعضی میگویند که علت این تغییر تصمیم ترسی است که شاه ازمردم ناراضی شیراز دارد و بعضی‌دیگر بر این عقیده‌اند که لئامت شاه درخرج وفکر مخارج گزافی که چنین سفری خواه ناخواه پیش خواهدآورد اورا از تعقیب خیال سابق‌خود بازداشته . شاید هم علت اصلی این باشد که چون حاصل امسال خوب نشده و مردم در قحطاند شاه نخواسته است که باحرکت خود این حال سخت را سخت‌تر کند . اگر این باشد باید شاه‌را باین حسن‌نظر تبریك گفت اما جلوی تهمت و بد زبانی‌را که باب شده نمیتوان گرفت حتی در باریان که معمولا مردمی خود دارند و در نهفتن حقایق مهارتشان کمتراز استادی ایشان‌در تلقین زهر تملق نیست همین حال‌را دارند وحال‌این‌جماعت وخامت‌اوضاع را میرساند .



عزیز السلطان

۲۵ ژوئن - ۱۸ ذی القعده

امروز بعد ازظهر عزیز السلطان یکی از پسران جوان شاه را بشکار دعوت کرده است .

ملیجك تا بهتر بگوئیم پدرش ازهیچ چیز ملاحظه ندارند . وجود این بچه کثیف خود رأی در دربار گذشته ازاینکه چیزی برشأن شاه نمی‌افزاید باعث سرشکستگی او نیز شده و همه اینکار را تقبیح میکنند . بنظرمن محبتی که اعلیحضرت باین‌بچه حیوان چشم‌دریده دارد بکلی غیرطبیعی است درصورتیکه انسان از دیدن اطفال نازنین خود شاه حظ میبرد و تعجب‌میکند که اوچرا آنهمه محبت را ازاطفال خود برمیگیرد و باین

عزیزدردانهٔ بیجهت متوجه میسازد .

۲۷ ژوئن - ۲۰ ذی‌القعده

امروز خدا باعلیحضرت پسر جدیدی مرحمت کرده . مادر این طفل نوزاد برادرزادهٔ خانمی است که سال قبل من او را عمل کردم ، زنی‌است جوان ودختر کی هفت ساله ازشاه دارد .

اگرچه ازاین قبیل نوزادها گاه بگاه دراندرون قدم بعرصهٔ وجود میگذارند ولی ناصرالدین شاه اگرهم از اینها بیشتر زن داشت باز نمیتوانست بجد خود فتحعلی شاه که ازجهت کثرت اولاد شهرتی عالمگیردارد برسد .

۳۰ ژوئن - ۲۳ ذی‌القعده

این ایام‌مشکل‌تازه‌ای برمشکلات سابق افزوده شده‌است باین معنی که‌کاتی گرین فیلد[۱] دخترجوان ۱۷ ساله را بتازگی یکی از رؤسای کرد باسیری گرفته و بمیان ایل خود برده است .

این زن دختر یکی از قنسولهای سابق انگلیس است که پدر او درایران مرده و املاکی ازخود گذاشته که بزن او رسیده است ویکی ازعلل تعرض‌آن خان‌کرد هم باو همین ثروت واملاك بوده .

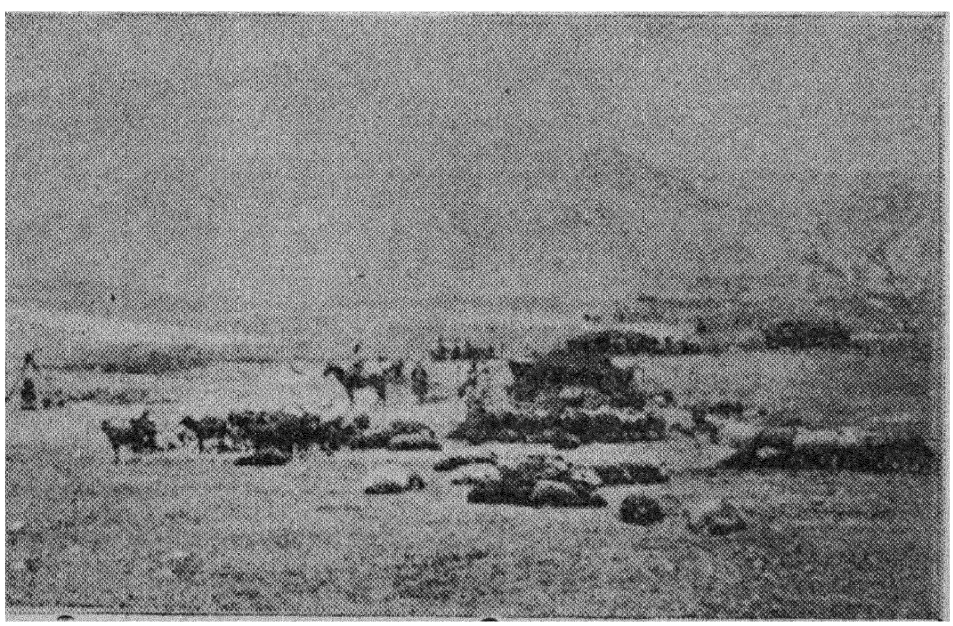

اردوی ایلات دردره لار

کاتی از ترس آنکه باوزیاد آزار نرسانند قبول اسلام کرده اما سفارت انگلیس بنابر شکایت مادر او دراین باب بشاه مراجعه نموده و بر خلاف میل اعلیحضرت

---

۱ - Katty Greenfield

برگرداندن دختررا خواستار شده وشاه هم دستور داده است که خان کرد دختر را پس بدهد واگر اطاعت نکند بزور اورا ازوی بگیرند ودر این باب تحقیقات کنند تا قضیه مطابق قانون وعدالت فیصله یابد .

٤ ژوئیه - ۲۷ ذی‌القعده

شاه اسب دیگری بمن مرحمت کرده تا در سفرها دررکاب باشم و درراهها از او جدا نشوم .

پر واضح است که این ایام خاطرشاه از بابت اخباری که از بلاد مختلفه میرسد وحکایت ازاغتشاش میکند سخت نگران است .

۷ ژوئیه - ۳۰ ذی‌القعده

امروز بنیم فرسخی یعنی بلشکرك که دردره‌ای تنگ و کنار رودخانه واقع است است رفتیم . یکصد و پنجاه زن اندرون که امینه اقدس نابینا هم درمیان ایشان است وسعی بسیار دارد که درهیچ نقطه جای خودرا خالی نگذارد باما همراهند ، این زن که همه‌وقت میکوشید که از دیگران ممتاز باشد دراین سفر هم تنها با سر وصدای مخصوص مسافرت میکند وبا اینکه تمام زنهای اندرون حتی انیس‌الدوله براسب سوارند او باکلفتهای خود با پنج کالسکه و پنجاه سوارجلودار ویك شاطر که درمقابل در کالسکهٔ او میدوید راه میپیماید اما تمام این کوکبه وجاه و جلال فقط برای طی دو کیلومتر بیشتر نیست .

۸ ژوئیه - اول ذی‌الحجه

امروز سه فرسخ راه رفتیم وقسمت اول راه ما همان راهی بود که سال قبل پیموده بودیم اما نه برای رفتن بلواسان بلکه ازوسط راه بطرف راست یعنی مشرق پیچیدیم و درچهار باغ که نقطهٔ زیبائی است و مزارع آن درکنار نهری پشت سر هم قرار گرفته اردو زدیم .

۹ ژوئیه - ۲ ذی‌الحجه

سال گذشته مستقیماً ازلواسان بلاررفتیم ، امسال بعد ازآنکه سه ساعت تمام راههای خطرناکی را طی کردیم درفیل زمین که انتهای دره‌ایست وتپه‌های سیصدچهارصدمتری برآن مشرفند فرودآمدیم .

هیچ نقطه زمین همواری که بتوان برروی آن چادری را هرقدر هم کوچك باشد زد بدست نمیآید ناچار چادرشاه و اهل حرم را دربالای تپه‌ای زده و سایر چادر ها را هم در بستر رودخانه‌ای که تقریباً خشك است برپا داشته .

۱۰ ژوئیه - ۳ ذی‌الحجه

پس از یك ساعت سربالائی بجلگهٔ لار سرازیر شدیم و بعد از یك ساعت دیگر طی طریق درحالیکه قلهٔ دماوند همیشه جلوی چشم ما بود بسیاه پلاس که اردوگاه دوم سال قبل ما بود رسیدیم[۱۹] .

جلگه و تپه های اطراف بعلت بارانهای متوالی که تا همین ایام دوام داشت ازسال گذشته سبزتر وخرم تر است .

۱۲ ژوییه - ۵ ذی‌الحجه

بعد از طوفان تگرگی آمد که همه جا را درجامهٔ سفید گرفت . دراین سرمادوتن از افراد ایل را عروسی میکردند وحجلهٔ ایشان را که نباید دراین هوا چندان گرم باشد ترتیب داده بودند . این حجله ازچند گلیم که ترکان بآن دورویه میگویند و آنها را بر چهار تیر نهاده و از آنها چادری درست کرده‌اند ترتیب داده شد



حجله عروس ایلات

این چهار چوب را بتوسط طنابهائی که یکسر آنها بانتهای چوبها بسته وسردیگر آنها را زیر تخته سنگهای بزرگی گذاشته‌اند قائم کرده‌اند .

یك تخته قالی معمولی درکف چادر گسترده است وعروس را اقوام او در همین حجلهٔ سردستی نشانده و انتظار مقدم داماد را دارند . آداب عروسی و عمل زناشوئی نیز درهمین مکان صورت خواهد گرفت .

۲۳ ژوییه - ۶ ذی‌الحجه

باران و طوفان که دنبالهٔ آن تقریباً هیچوقت قطع نمیشود چادرهای ما راغیرقابل سکونت و زندگی ما را مشکل کرده است . زمین همه جاگل و مرطوب است ، حمال چادرهای شاهی که آنها را برلب رودخانه زده‌اند ازحال چادرهای ما بهتر نیست ومن

حقیقةً نمیدانم این یکصد واندی زن را که دربیست چادر مقیمند وتا روزحرکت ازآنها بیرون نمی‌آیند چگونه نگاهداری میکنند و بایشان چه میگذرد ، واقعا برای اینکه باین وضع بسازند بایستی مدتها مشق اینکار فوق‌العاده راکرده باشند .

شاه شخصاً همیشه درحرکت است وهریك از ما لااقل این مسرت را داریم که بتبعیت ازاو چه درشکار چه درگردش کم وبیش مجبوریم وهمین حرکت تاحدی ماراازناملایمات ماندن درزیرچادر خلاص میکند .

هرقدربادان زیاد است شکار کمتر بدست میآید ، بااینحال وبا اینکه هوا بهیچوجه برای شکار مساعد نیست درعقب‌آن میرویم • شاه درتفحص بزوقوچ کوهی استولی‌من بهمان بلدرچینهائی که‌درزیر علفهای بلند ته دره پنهانند قناعت میورزم •

شاه و صدراعظم امروزصبح دچارلرز مختصری شده بودند ، من فرصت را غنیمت شمرده پیشنهادکردم که جای اردو را عوض کنند . پیشنهاد من پذیرفته شد وچادرها را بنقطه‌ای بلندتر که صدمتر تا این محل فاصله داشت وزمین‌آن خشك تر وشیب آن برای جریان‌آب باران بیشتربود انتقال دادند .

۱۷ ژوییه - ۱۰ ذی‌الحجه

امروز روز عید قربان است ، بعلت کثافات گوسفند های قربانی شده و رطوبت هوا ناچارسیاه پلاس را ترك گفتیم وبنیم فرسخی یعنی یرخان لرخان که درمنتهای سیاه - پلاس رود ولار رود واقعست تغییرمحل دادیم .

دراینجا باد شدید و سردی ازجانب مشرق میوزد . دراین فصل مثل سال گذشته شبها سرد وحرارت روز درساعت هشت صبح ۱٤ درجه است وحتی درگرمترین ساعات نیز از۲۲ درجه تجاوزنمیکند .

۲۰ ژوییه - ۱۳ ذی‌الحجه

امروز درحضورما دوسان مخصوص صورت گرفت • بامر اعلیحضرت قریب هزار الی هزار و دویست مادیانی را که تمام مدت تابستان‌آزادانه درمراتع اطراف دماوند چرا میکنند بحضور اوآوردند • این عده مادیان را مستحفظین‌آنها درساحل چپ رود لار که برساحل‌آن بودیم بوضع نامنظمی ازجلوی ما گذراندند • درمیان‌آنهامادیانهائی زیبا دیده میشد هم ازنژاد عرب وهم ازنسلهای خالص خراسان •

امین‌السلطان از طرفی دیگر شتران و استران بارخانهٔ شاهی را ازسان خود گذراند و این‌کار بتوسط صاحبجمع برادرکوچك او صورت گرفت ، شترها بنظرچندان قوی بنظر نمی‌آمدند وچنین مینمود که بعلت جوانی قدرت‌کاری را که ازآنها میخواهند ندارند وبهمین جهت غالباً درطی راه برها کردن بعضی ازآنها مجبورمیشدیم •

۲۱ ژوییه - ۱۴ ذی‌الحجه

امروز بمنتهی‌الیه جلگهٔ لار آمدیم ودرپای تپهٔ مرتفعی که مشرف بجادهٔ افجه است اردو زدیم .

خبررسید که سوارانی که بساوجبلاغ فرستاده شده بودند بالاخره خانه کاتی گرینفیلد را ازدست خان گرفته و بمحل مطمئنی انتقال داده‌اند تا از راه عدلیه بکار او رسیدگی



زنان واطفال ایلات

شود. انگلیسها از این بابت خوشحالند وشاه هم البته ازاینکه یك نگرانی ازنگرانیهای اوکاسته شده خوشوقت است .

۲۲ ژوییه - ۱۵ ذی‌الحجه

مثل سال گذشته ازافجه گذشتیم و شب را در گلندوك اما درخودآبادی قریب بیك فرسخ بالاتر ازپل گذراندیم . هنوزحاصلها را برنداشته بودند و درست نمیدانستیم که چادرها را کجا بزنیم تا ازشر گرمائی که دراین تنگها حکمفرماست آسودهٔ باشیم .

۲۳ ژوییه - ۱۶ ذی‌الحجه

درامتداد ساحل راست جاجرود در درهٔ تنگی که درمیان کوههای بلند بازشده و رگهای معدن آهن درآنها نمایان است حرکت کردیم . غرش آب دراین قسمت بعلت

نشیب تند رودخانه و تخته سنگهائی که در راه سیر آن افتاده فوق‌العاده زیاد است. بغیر ازیك سربالائی تند بقیهٔ راه برای سوارچندان بد نیست .

دامنه های کوهها همه جا تقریباً خشک است فقط دوآبادی خرم که درطی طریق دیده شد خاطرما را طراوتی تازه بخشید . این دوآبادی که یکی درطرف راست دیگری درسمت چپ راه واقع است درزیر درختان چنار وتبریزی وبید و سنجد و اشجار بلند دیگر پوشیده شده . اوشان که ما بآنجا فرودآمدیم نیزهمین حال را دارد وباغهای خرم آن دردوسمت رودخانه چشم را روشنائی دیگری میدهد .

۲٤ ژوییه - ۱۷ ذی‌الحجه

ساعت ده شب مراسم آتش بازی بعمل آمد . این‌ساعت برای ایرانیها که سرشب میخوابند وگاهی برای این‌کارمنتظرغروب آفتاب نمیشوند ساعتی بسیارنامناسب بود وعلت اینکه درچنین ساعت دیری آتش بازی شد آن بود که قاطرحامل لوازم این عمل همین ساعت رسیده بود .

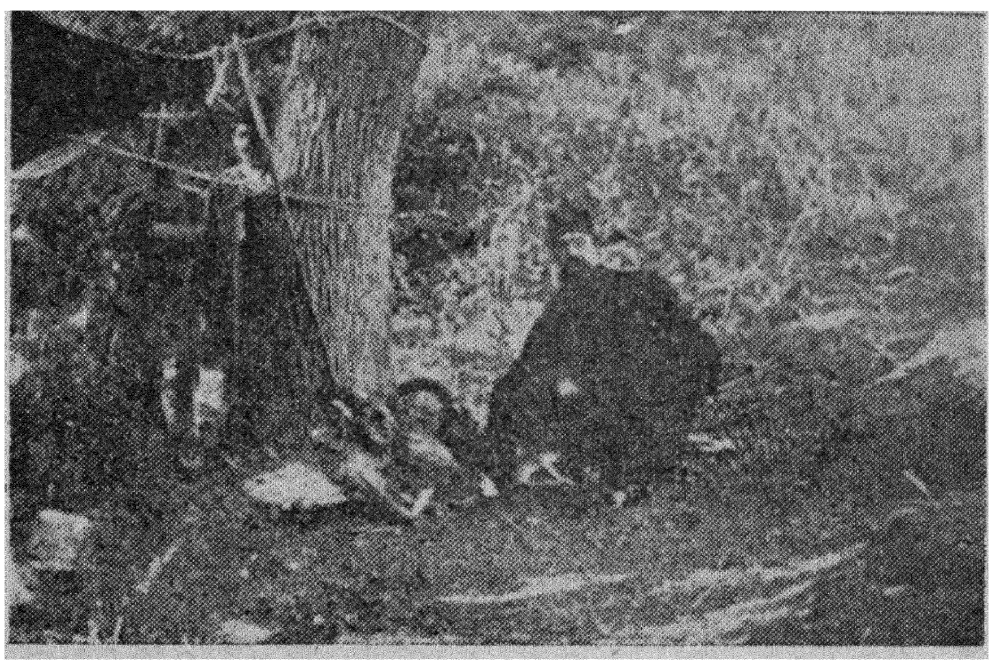

شاه وشکارش

افروخته شدن آتش در این ساعت وسر وصدای آن اسبها را بزحمت انداخت و عیناً همانطور که درجلفا اتفاق افتاده بود طنابها را پاره کردند ومیخ طویله‌ها را کندند و بدون آنکه بچادرهای ما توجه داشته باشند باینطرف وآن طرف گریختند . این کیفیت طبعاً پیش‌چشم شیعیان مرتضی‌علی که فردا روز برگزیده شدن او بخلافت یعنی عید غدیراست بهیچوجه مهم بشمار نمیرود .

۲۵ ژوییه - ۱۸ ذی‌الحجه

برای رفتن بشهرستانك‌درهٔ جاجرود را تا قریب بسرچشمهٔ آن بالارفتیم ، این قسمت از راه خالی ازلطف نبود چه درختان کهن گردو همه جا مارا در زیر سایه های خود داشتند .

در این طرفها آب دائمی است بهمین جهت فاصلهٔ آبادیها از یکدیگر کم است چنانکه ازاینجا تا رسیدن بدرهٔ رودخانه پنج عدد ازآنها را در سر راه دیدیم . اینکه فاصلهٔ آبادیها راکم گفتم باصطلاح خود ایرانیهاست چه معمولا دراین مملکت فرسخها باید رفت تا بیك‌آبادی رسید .

بعد ازچهار ساعت راه‌پیمائی و گذشتن از یك سربالائی طولانی و پائین آمدن ازدامنهٔ تندی بآبادی شهرستانك رسیدیم و یکی دو هزار متری قصر سلطنتی اقامت اختیار نمودیم .

شاه که زیاد میل بماندن دراینجا ندارد و میخواهد بنقاط شمالی‌تر برود دستور داده است که چادر اورا نزدیك آبادی زده‌اند . هنوزنرسیده چادر قرمز او وچادرهای سفید اندرون را درهمان نقطه برپادیدیم .

هنوز درهیچ‌جا ببرداشت محصول شروع نکرده‌اند ومردم که انتظار آمدن ما را بقاعدهٔ معمول دراواخر تابستان داشتند و میتوانستند دراین فاصله محصولاتی راکه ببار آمده باشد درو کنند ازاین رسیدن نابهنگام ما درتعجب افتادند بهمین علت بعجله بدرو پرداختند ولی تا اینکار بانجام برسد قسمتی از محصول آن بیچاره ها زیر دست و پا رفت .

زنها با چوب وچماق تاحدی که بتوانند فراشان ودواب دولتی را از دور مزارع خود میرانند و عیناً مثل کسانی که جن دیده باشند فریاد می کشند ، این عمل تا موقعی مفید بود که چهارپایان وقاطرهای بارخانه نرسیده بودند ، همینکه این ستوران رسیدند دیگر بهیچوجه جلوگیری ازآنها میسر نشد و آنچه ازمزارع درو نکرده مانده بود نابود گردید .

۲۶ ژوییه - ۱۹ ذی‌الحجه

امشب در حدود ساعت سه امینه اقدس دچار حمله شد . شیخ الاطبا وفخرالاطبا طبیبان مخصوص او بر بالین او چمباتمه زده بانداختن دانه‌های تسبیح‌خود مشغول بودند.

واقعاً این زن نابینا دیوانه است که با این‌حال خواسته است اسب سوار بامادراین سفر کوهستانی مشکل که در هرقدم پای اسب بسنگی میخورد و مشرف بسقوط می‌شود همراهی کند اما چه میتوان کرد ؟ این زن حتی هنوز بنابینائی خود اقرار ندارد وچون این راهها را از قدیم خوب می شناخته همهٔ مناظر آن را برای اطرافیان خود وصف میکند عیناً مثل اینکه همه‌جارا می بیند .

ارادهٔ قوی وعجیب او برهمهٔ موانع غالب می‌آید ، با اینکهٔ کور است و بیم آن میرود که فالج نیزشود باز بعید نیست که بقیهٔ راه را با تخت‌روان با ما بیاید .

۲۷ ژوییه - ۲۸ ذی‌الحجه

امروز اهالی شهرستانك با عملهٔ شاه که میخواهند جو مردم را برای دواب خود بگیرند بنزاع برخاستند . این مردم دهاتی واقعاً بدبختند چه علاوه بر آنکه محصول سالیانهٔ آنها تقریبا بکلی در زیر چادر ها نابود شده یا دواب اردو آنها را خورده اند باز آنچه راهم که درخانه ذخیره کرده‌اند ازآنها میخواهند ودر این صورت معلوم نیست که این بینوایان چگونه خواهند توانست‌زنده بمانند . فی‌الواقع بایدکارد باستخوانشان رسیده باشد که باوجود صبر وتحمل ذاتی وترس ازقدرت حکومت قیام کرده وبانوکران دولت دست بگریبان شده‌اند .

۳۰ژوییه - ۲۳ ذی‌الحجه

با اینکه میترسیدیم که بواسطهٔ کسالت امینه اقدس نتوانیم بسفر خود ادامه دهیم امروز امر رسید که حرکت کنیم و امینه اقدس تحت معالجه وسرپرستی شیخ‌الاطباء در عمارت سلطنتی شهرستانك بماند تاشاه ازشکار کلاردشت برگردد .

۳۱ ژوییه - ۲۴ ذی‌الحجه

امروز بطرف مازندران حرکت کردیم و شاه بمن وعده داد که مرا بشکار قرقاول ببرد .

درهٔ عمیق وسنگستانی و تماشائی رودخانهٔ شهرستانك را تا دوفرسخ یعنی تامحل لورا که درآنجا این دو رودخانه بهم میرسند و رود کرج را درست میکنند طی کردیم و ازاینجا ببعد امتداد ساحل چپ لورا را که رودخانه ای زیبا و سریع‌السیر وگاهی نیز سیلابی است پیش گرفتیم . آب این‌رودخانه صاف ومایل بسبز تیره‌است و میگویند که درآن‌ماهی‌قزل‌آلا زیاد دیده میشود .

این دره تقریباً درهمه‌جا تنك ودردوطرف آن کوههای عظیم است . ازاین کوهها تخته سنگهای بزرگی بطرف رودخانه فرودآمده وعظمت بعضی ازآنها بقدری‌است که در پاره‌ای نقاط راه راهم تاحدی بسته و بستر رودخانه را پر کرده‌اند . باتمام‌احوال این جاده جادهٔ بالنسبه خوبی‌است .

پس ازسه ساعت ونیم طی‌طریق بگچه‌سر رسیدیم . علت اینکه این محل را باین نام خوانده اند ورقه های گچی است که از دور بخوبی بر بالای کوههای اطراف دیده می‌شود .

چادر شاه را در دو کیلومتر جلوتر ازچادرهای دیگر زده بودند . من درآنطرف رودخانه محل زیبائی را دیدم ودستور دادم که چادرهای مرا در آنجا بزنند . از پل یك چشمه که درجهت طول شکافی داشت گذشتم . و بآنطرف رودخانه رفتم . باد شمالی بشدت می وزید .

اول اوت - ۲۵ ذی‌الحجه

پس ازآنکه از سر بالائی تندی بالا آمدیم بنقطه‌ای رسیدیم که رودخانه های شمالی وجنوبی ازآنجا سرچشمه میگیرند ، آنهاکه پشت سر ما بجهت جنوب می روند

متوجه اراضی مرتفع جنوبند و آنها که در جلوی ما بشمال متوجهند بسمت بحرخزر جریان دارند .

در اینجا ما درست وحسابی در میان ابرها هستیم و ارتفاع زیر پای ما ۲۸۰۰ متر است ، مه غلیظی مارا فراگرفته وشبنم سفیدی لباسهای مارا مستور کرده .

در زیر پای ما مازندران وجنگلهای عظیم آن که گاهی گوشه‌ای از آنها از خلال ابر ومه دیده میشود قراردارد . بعد از آنکه با زحمت زیاد در ظرف یکساعت از دامنه پائین آمدیم بکندوان رسیدیم . این نقطه در درهٔ تنگی واقعست و در آنجا هیچ محل مناسبی برای زدن چادرها نمیتوان بدست آورد بخصوص که مه دائمی اجازه چشم باز کردن بکسی نمیدهد و گاهی هم این مه بارانی ریز وسرد مبدل میگردد .

۲ اوت - ۲۶ ذی‌الحجه

اگر این مه وابر که از بحرخزر برمیخیزد دست ازسر ما برندارد نمیدانم چگونه شکار کردن برای ما میسر خواهد شد . باوجود این اصول جلو میرفتیم و گاهی میشد که درجلوی خود اسب را از شتر تمیز نمیدادیم .



توقف در دامنهٔ البرز

اگرچه راه خوشبختانه خوب و سر براست بود ولی چون خاك زمین رس است و بر اثر باریدن چسبنده و لغزنده شده شترها با پای گوشت آلود و قدمهای نا استوار خود دقیقه بدقیقه برزمین میخورند و راه عبور مارا سد میکنند و گاهی هم بته دره میغلطندو در اینصورت راه ما باز میشود فقط چیزی که بگوش میرسد صدای مهیب جسمی است که بته دره میرود وهرچه را برسر راه خود می یابد باخود میبرد .

بیش ازدوساعت این راه سخت را با همین کیفیات طی کردیم و چون‌ساعت یازده نزدیك شد مه شروع بزایل شدن نمود و راه دره‌های جلو را پیش گرفت ، چون‌مه رفت و باو بسلامت گفتیم توانستیم بعضی از مناظر اطراف را به بینیم و بفهمیم که کوه های اطراف که در موقع حرکت خشك و بی علف بود حالیه پوشیده از درختانی کهن و مخصوصاً غان است .

محل اردوی ما درسیاه بیشه که بارتفاعی است قریب به ۲۰۰۰ متر منظره‌ای‌بدیع دارد چه چادرهای ما را بر تپه‌ای که پایهٔ آن در دره‌های عمیق است ودرطرف‌دیگرآن کوههای مرتفع مستور ازجنگل با قله‌های آهکی بسیار زیبا دیده میشود زده اند و از اینجا چشم انداز ما لطفی بخصوص دارد اما افسوس که باران که از بعد ازظهرسر کرده کیف مارا بهم زده است ومن دلم بحال کسانی میسوزد که هنوز بزدن چادر های خود موفق نشده‌اند اما نه بجای زنان حرم که در یك دستهٔ صد نفری ازعقب ما میرسندو باید درحدود ساعت ۳ وارد شوند . وقتی که رسیدند چون لباسهای پنبه‌ای پرباد وآهار کرده در بر داشتند چنان آب در چین های آنها جمع شده بود که مثل ناودان از آنها باران می‌ریخت .

۳ اوت ـ ۲۷ ذی‌الحجه

شب گذشته تا صبح باران از آسمان فرو میریخت . امروز هم ازصبح تا شب مه غلیظی بود که مثل باران همه جا را تر میکرد ـ هوای بیرون بد است ولی داخل چادر ها هم با وجود چهارده درجه حرارت ازآن بهتر نیست وشکایت همه ازسرما بلند است . ظاهراً این‌قبیل هوای مه‌آلود دراین فصل دراین نقاط همیشگی است واگرهم نباشد گرم است و این حال تا رسیدن سن باقیست .

دراینجا نه برای خوراك ما چیزی بدست می‌آمد نه برای اسبان . این حیوانات بیچاره تا آنجا که طنابهای گردن آنها اجازه میداد هرچه را دراطراف خود یافته‌اند جویده‌اند حتی ریشهٔ درختانی را هم که بیشتر بامید رسیدن جو روزانه زیر پا لگدکوب کرده بودند ازمیان بُرده‌اند .

دراین میان چند فشفشه درهوا ترکید ، معلوم شد که ملیجك تفنن میکندومیخواهد ببیند که فشفشه در میان مه چه اثری دارد ضمناً هم بدیگران رسیدن خود را بسیاه بیشه بفهماند .

٤ اوت ـ ۲۸ ذی‌الحجه

امروز هم آسمان بهمان‌طرز سابق باقی بودیا مه غلیظ بود یا باران ، شاه‌بااینکه معمولا ازسماجت خود دست برنمیدارد از رفتن بکلاردشت منصرف گردید و فرمان برگشت داد و حسرت شکارقرقاولهای وحشی کلاردشت بدل من ماند .

اما این مراجعت بدون تفتیش و تفحص صورت نگرفت زیرا که شاه قبلاً از همه

طرف اطلاعاتی دراین باب بدست آورد و راهدارانی را نیز بسمت جادهٔ کلاردشت فرستاد و بعد ازآنکه همه باتفاق گفتند که راه قابل عبور نیست و شاه دانست که شترها در راه مانده وعده‌ای ازآنها تلف شده‌اند وازقاطرها نیزدسته‌ای مجروح شده و برای برگرداندن بار و بنه بشهرستانك باید دوبارآنها را برد وآورد تصمیم بمراجعت گرفت ، واقعاً معلوم نیست که اگر بجلوتر رفته بودیم چه برسر ما می‌آمد ؟



شاه درشکارگاه

این‌وضع ناگوار برآن باعث‌آمد که قاطرهارا کم وزیاد وجا بجا کنند ودرنتیجه ازچهارده قاطر که من دراختیارداشتم هفت رأس‌آنرا از من گرفتند ، ناچارآنچه را که ضروری تر بود بارکردم و با اسبهای سواری و سلطان علی درساعت شش صبح براه افتادم وبقیهٔ اثاثه‌را تحت نظرعزةالله مهترم در شهرستانك باقی گذاشتم .

دربین راه بار و بنه است که باین طرف وآن طرف ریخته . این جمله یا بارقاطر هائی است که افتاده و زخمی شده‌اند یا بارشترهائی که دربین راه جان سپرده‌اند ونعش آنها درحین عبور دیده میشود . من بیست نعش ازاین حیوانات دیدم و این البته غیر از شترانی است که بته دره ها غلطیده ودیدن جسدآنها ممکن نیست .

راه در برگشتن بدتر ازموقع رفتن شده‌است بهمین جهت احتمال خطر برگشتن کمتر ازرفتن نیست . اگر حوادث منحصر بهمان تلف شدن حیوانات بود باز وحشت زیادی نداشت ولی چون دراردوگاه پیش سه نفر ازتب هوذی مرده‌اند اضطراب همگی

را فرا گرفته .

همینکه ببالای اولین بلندی راه رسیدیم دیدیم که مه اگرچه بکلی رفع نشده و آسمان هنوز ابراست ولی ازما دورمیشود . دراین افق گرفته اشیاء برنگ تیرهٔ تندی مینمایند مخصوصاً سبزی درختان ورنگ بنفش تخته سنگهای لوح که از زمین سر بیرون آورده‌اند نظر را بوضعی خاص جلب میکنند . جنگلهای بی‌پایان و کوههای جسیم که همه ازحد تناسب عادی بیرونند باین قسمت جلال وحشمت بدیعی بخشیده ودره‌ها بعمقی است که ازدیدن آنها انسان دچاردوارمیگردد و سیلابهائی که چشم نمیتواندآنها را ببیند از مرتفعات با غرش مهیبی بدرون دره ها فرو می‌آیند ولی همینکه پنجاه متر پائین تر بروید و کوه را دور بزنید دیگرهیچ صدائی بگوش شما نمیرسد وآن سیلابها را بصورت آب زیبائی مشاهده میکنید که با کمال آرامی دربستری ازسنگ گچ که از کثرت استعمال مثل مرمرصاف شده جریان دارند چند قدم پائین‌تر بصورت آبشارهائی کف‌آلود باراضی دوردست تر میریزند .

عین این منظره را ما درنزدیکی پلی که بین دو کوه بوضع غریبی درست کرده اند و ازمحل اردوی ذی‌الحجهٔ ما چندان فاصله ندارد دیدیم . این‌محل یکی ازسرچشمه های رودخانهٔ لوراست .

وقتیکه بگچه ستر رسیدم دیدم که فراشها بافراشتن چادرسلطنتی مشغولند ، معلوم شد که شاه شب را دراینجا بسرخواهد برد ، چون من میترسیدم که چادرهایم امروزنرسد و بامشبم دراینجا دست ندهد پس ازاندك توقفی که برای استراحت وخوراك اسبها کافی بود بسمت شهرستانك حرکت کردم تا اقلامجبور نشوم که بین‌راه درزیرآسمان‌بی بالاپوش و حفاظ بخوابم .

درمراجعت بخیلی چیزها که در رفتن از دیدن آنها محروم مانده بودیم برخوردم ازجمله کوههائی دیدم که براثر نفوذ آب از آنها تیزه‌هائی سرخ فام و بلند شبیه‌ببرجهای ناقوس کلیسا درست شده بود و منظرهٔ آنها بی‌شباهت بخرابه های عماراتی که بسبك (گوتیك) ساخته میشود نبود .

کمی‌قبل ازملتقای دورودشهرستانك و لورا سیلابی‌جاری است که بلورا میریزد و بستری ازسنگ دارد که عمق‌آن بر۲۰۰ متر بالغ میشود .

رود کرج‌ازجهت عرض وامتداد درحقیقت‌دنبالهٔ همان رود لوراست وهمان رودخانه است که اسمش عوض میشود درصورتیکه حال رود شهرستانك چنین‌نیست،مجرایش تنگتر و امتداد آن شرقی غربی است و عموداً وارد کرج میشودملتقای این دو نهر ۱۸۵۰ متر ارتفاع دارد .

بالاخره آرام‌آرام‌بپای اسبان درحدود ساعت شش‌شب بشهرستانك رسیدم چهارساعت

ازسیاه‌چشمه تاگچه سر وچهارساعت ازگچه سر تاشهرستانك طول کشیده. بودامینه‌اقدس دراندرون قصرسلطنتی منزل کرده واعضای‌اودر زیر چادرهائی که کنار رودخانه زده‌اند یکی از ابشان یعنی ناظم خلوت بمحض اینکه مرا دید ار چادر خود بیرون آمد و از من احوال اعلیحضرت را که خیال میکرد در کلاردشت است پرسید ووقتیکه من گفتم که اردو



عده ای ازسادات و ملاها درمجلس‌روضه

فردا باینجا برخواهد گشت بسیارتعجب کرد ناظم‌خلوت که‌مردی‌خوش‌طینت‌است و بمن لطفی دارد مرا بچادر خود دعوت کرد ومن بمیل تمام مهمان نوازی او راپذیرفتم .

۵ اوت ـ ۲۸ ذی‌الحجه

شاه که پس ازصرف نهار ازگچه سر حرکت کرده بود شب باینجا رسید . چقدر خوب کردم که درگچه سر نماندم زیرا که بعد معلوم شد که چادرهای من نرسیده‌بوده .

قسمت اول جاده که براثرمه و باران خیس و زیر پای این همه اسب و قاطر که دوبار ازآنجا گذشته بودند لگدکوب شده بود بقدری خراب بود که قاطرات بارخانه یك فرسخ نرفته مهتران را مجبور بتوقف میکردند . امروزهفت قاطرمن با اینکه نیم‌ساعت ازسایرقاطرها زودتررسیدند شب بشهرستانك وارد شدند . باید فردا صبح آنهارا بسیاه ـ چشمه برگرداند تا اثاثه‌ای که پیش عزةالله است بیاورند .

۶ اوت ـ ۳۰ ذی‌الحجه

چادرتکیه را نزدیك در خروجی قصرسلطنتی زدند زیرا که محرم فرا میرسد و باید

ده روز تمام مراسم تعزیه داری آل عبا را برپاداشت. آخوند وسید یعنی همان «گربه های» سال گذشته ازهرطرف میرسند وجا میگیرند. محال است که این جماعت چنین فرصت پرغنیمتی را ازدست بدهند، این است که بی بار و بنه وزاد وراحله فقط با یك اسب وارد میشوند. این جماعت پیش خود چنین تصورمیکنند که حمل این همه بارسنگینی چه لازم مگر نه اینست که هر کس ازتهیهٔ بساط زندگی این طایفه سر بپیچد مسلمان نیست؟ شاه که باقامهٔ مراسم تعزیه داری علاقهٔ خاصی دارد برای آنکه بتواند چادر تکیه را درموقع معین درشهرستانك برپا کند ازسیاه چشمه تصمیم بمراجعت گرفت تا تعزیه داری بی حضور او صورت نگرفته باشد.

۱۸ اوت - ۲ محرم ۱۳۰۹

امروزساعت نه شب بقیهٔ اثاثهٔ من با قسمت دیگری ازبار و بنه‌ها رسید، قاطرها وچهارپا داران ازشدت خستگی بحالتی هستند که دل انسان بحالشان میسوزد. شترها را ازراه برگرداندند، این حیوانات بیچاره ازهمه بیشترصدمه دیده وقریب سی عدداز آنها هم درسیاه چشمه جان سپرده اند.

درگچه سر چادر و اثاثهٔ شاه را برآنها بار کردند وبا چادرها آنها را مستقیماً بسلطنت آباد فرستادند وچون دراینجا هم توقفی نکردند معلوم میشود که شاه ازفکرشکار قرقاول منصرف شده ومن ازاین باب متأسف شدم زیرا که دلم میخواست که این قسم شکار را هم ببینم.

۱۰ اوت - ٤ محرم

کانی گرینفیلد ببرگشتن نزد مادرخود راضی نشد، همینکه او را آزاد کردند گفت که قبول اسلام وازدواج با خان کرد برضای شخصی او بوده است بهمین جهت فوراً پیش شوهر کرد خود برگشت. آخرین اخباری که ازساوجبلاغ رسیده بود این بود، باین ترتیب این داستان پایان پذیرفت.

۱۶ اوت - ۱۰ محرم

امروز روز دهم تعزیه داری است، تعزیه و تعزیه خوانان همانهاست که همیشه دیده میشوند. همه کم وبیش ازاین مناظر و از بابت گریه و زاری که برای امام حسین کرده‌اند راضیند. با اینکه چادرمن تا تکیه ۵۰۰ متر فاصله دارد صدای سینه زدن این دسته مردم بگوش من میرسد. پس ازاینکه خوب بسر وسینهٔ خود کوفتند با سینهٔ مکشوف دراردو راه می افتند وفریاد میکشند.

۱۸ اوت - ۱۲ محرم

تکیه بسته شد ولی مجدالدوله درچادرخود بساط روضه خوانی را پهن کرده وآخوندها

و سیدها پیش از آنکه اردو را ترك بگویند با هنری که در حرافی دارند بذکر مصائب ائمه و وقایع اسلام پرداختند .

با اینکه همه سرگرم این مراسم بودند باز خاطر ها از جانب آذربایجان آسوده نبود چه از آنجا خبرهای بد میرسید و شهرت داشت که مردم تبریز برضد امتیازدخانیات شوریده‌اند .

۲۳ اوت - ۱۷ محرم

امروز جهانگیرخان وزیر صنایع در طهران فوت کرد . این مرد ارمنی تربیت شده و آزاد منش یکی از با محبت‌ترین مردم بود بهمین جهت فوت او مایهٔ کمال تأسف است ،خواهر جهانگیرخان زن دکتر کلوکه ۱ اولین طبیب فرانسوی ناصرالدین شاه بود که در طهران فوت کرد و دکتر طولوزان۲ سلف من بجای او آمد .

۲۵ اوت - ۹ محرم

امروز از شهرستانك بسلطنت‌آباد آمدیم و من دوباره چادرهای خود را در باغ باغبان باشی بر پا داشتم .

۱۰ سپتامبر - ۵ صفر

امسال شکوه جشن سالیانهٔ تولد شاه از سالهای قبل کمتر بود و در شامی هم که پسر شاه نایب‌السلطنه داد مثل سابق شور و سرور وجود نداشت . همه رسیدن طوفان حوادث شومی‌را پیش بینی میکنند بهمین‌جهت‌در قول و فعل باحیتاط تمام قدم بر میدارند .

شاه که درسال۱۲٤۷ تولد شده حالیه بحساب تقویم شمسی ما شصت سال وبحساب تقویم قمری شصت و دوسال دارد زیرا که ماههای قمری از ماههای شمسی کوتاه‌ترند .

۱۷ سپتامبر - ۱۲ صفر

نگرانیهائی که شاه از جانب تبریز دارد حالی برای او جهت رفتن بشکار نگذاشته بهمین علت بدون اینکه احساس خستگی کند تمام اوقات خود را تا امروز بقدم زدن در باغ گذرانده است .

از وقتیکه باینجا آمده‌ایم‌امروز فقط بقصدشکار بقصر فیروزه که موضعی با طراوت‌و پر درخت است و در آن طرف دوشان تپه واقع شده رفتیم .

صحرای اطراف قصر فیروزه پر از خرگوش و کبك و تیهو است . آهو نیز گاهی در این ناحیه پیدا میشود ولی شکار آن دشوار است . بز کوهی بعضی اوقات از کوهها پائین و تا نزدیك تپه‌های مجاور می‌آید اما نه در این فصل .

بعلت بارانهای زیادی که امسال آمده شکارها هنوز از صحرا بکوهستانهامهاجرت نکرده‌اند بهمین نظر باید شکار فراوان بچنگ ما بیفتد و همه نصیبی از این راه حاصل

---

۱ - Dr. Cloquet ۲ - Dr. Tholozan

کنند ، شاه هم البته با این سر گرمی تا حدی از نگرانیهای روزانه منصرف میشود و فراغتی از این بابت بدست می آورد .

۱۷ اکتبر = غرهٔ ربیع الاول

شاه که مثل روزهای گذشته غمگین است در باغ بقدم زدن مشغول است و حال روحی را دارد که بعذابی گرفتار آمده باشد . وقتیکه از سلطنت آباد کسل میشود بصاحبقرانیه که در این ایام بی سکنه و غم انگیز است میرود . این پانزده روز اخیر کار دائمی شاه همین بوده است .

۱۸ اکتبر = ٤ ربیع الاول

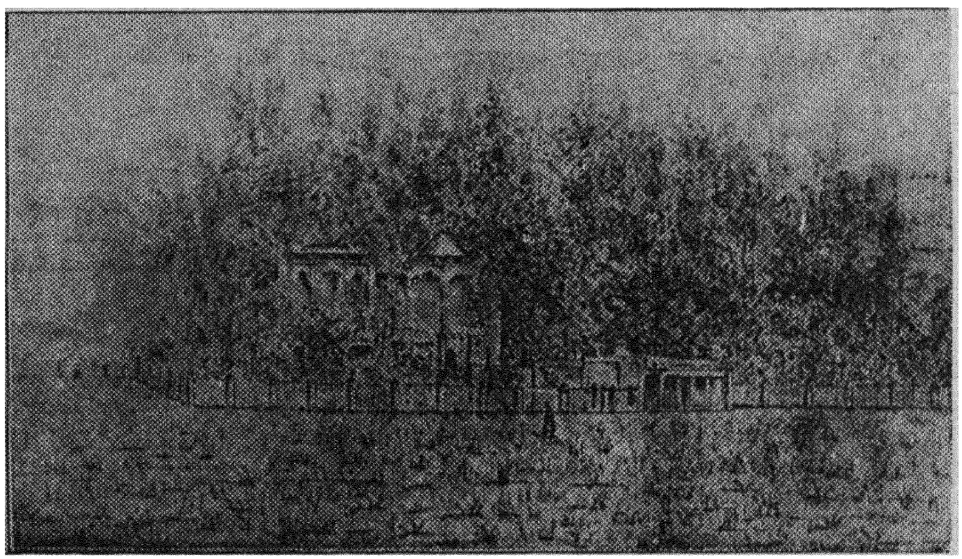

قصر فیروزه

شاه بالأخره تصمیم گرفت که ازسلطنت آباد حرکت کند و بسرخه حصار برود .

این عمارت را باین علت که خرابه ای از سنگهای سرخ در انتهای باغ آن دیده میشود سرخه حصار خوانده اند .

بعد از گذشتن از دوشان تپه در راه دماوند و جاجرود افتادیم و اردوی خود را نزدیك کاروانسرائی زدیم .

عمارت سرخه حصار در دامنهٔ شمالی تپه‌ای ساخته شده تا از زحمت بادهای جنوبی محفوظ باشد . اطاق مستخدمین جلوتر و بیرونی عقب‌تر در بین دو باغ و اندرونی درعقب یعنی در قسمت چپ باغ دوم واقع شده ، تمام این بناها که بدیوارهای اندرون ختم میشود از وسط راه بخوبی نمایان است ، از ایوان عمارت که قدری متمایل بسمت شمال شرقی است قسمت وسیعی ازسلسلهٔ البرز که قلل آن سر بافق کشیده‌اند دیده میشود ، دامنه‌های نزدیکتر آن مرکب از یکعده تپه‌های رنگارنگی است که نظایر آنها را همه جادیده‌ایم

وضع این تپه‌های پائین کوه تقریبا در همه جا یکسان بنظر میرسد باین ترتیب که قسمت بالای آنها مستدیر و نشیب آنها ملایم است و هیچگونه شکاف یا زاویه ای در آنها دیده نمیشود و تخته سنگی که در دامنه‌های صاف آنها تولید بی نظمی کند وجود ندارد . خاك رسی که روی آنها را گرفته بر اثر ذوب برف و آب باران مسطح یا بنظمی تمام کنده شده است . بعد از زمستان یا پس از یك رگبار رنگهای مختلف این تپه ها چنان زیبا و جالب میشود که گوئی نقشهٔ برجسته‌ای را در پیش چشم گسترده‌اند.

۱۱ اکتبر - ۷ ربیع الاول

در اینجا هر روز باران می آید و با باد و طوفان همراه است . هر وقت اینجا باران ببارد بر کوه برف فرو می‌آید ، قلل البرز همه سفید است بهمین جهت شبها سرد میشود و روزها هیچکس از آفتاب متأذی نیست و میزان حرارت در سایه ۲۵ و ۲۰ درجه است . بادی که از مغرب در این درهٔ باز شرقی غربی و در این ارتفاع ۱۴۰۰ متری میوزد زحمت ما را زیاد تر کرده است .

کاروانسرائی که من چادرهای خود را پشت آن زده‌ام بر سرجاده‌ای واقع است که از طهران می آید و در اینجا دو شعبه میشود ، قسمتی بسمت مشرق بجاجرود میرود و قسمتی متوجه شمال و دماوند است .

۱۲ اکتبر - ۸ ربیع الاول

امشب شب سال کشته شدن عمر است ، ایرانیها از این بابت خوشحالند و عثمانیها عزادار . این واقعه هرقدر موجب اندوه عثمانیهاست ایرانیها را مسرور میکند زیرا که ایرانیها عمر را غاصب حق آل علی میدانند و هر شیعی مذهب مقدسی از پیش آمد قتل عمر اظهار کمال مسرت میکند .

۱۴ اکتبر - ۱۰ ربیع الاول

امروز باز مقدمات تهیهٔ آش در کار است و شاه بهیچ قیمتی از آن صرف نظر نمیکند چنانکه تا آنرا بحلق ما فرو نریزد بطهران بر نمیگردد .

۱۵ اکتبر - ۱۱ ربیع الاول

امروز شکارکنان بتماشای محلی رفتم که بتصور اعتمادالسلطنه باید محل عمارت آپامه ۱ باشد که گوبینو ۲ در تاریخ ایران خود محل آنرا درسرخه حصار معین میکند بعقیدهٔ من سرخه حصار که درهٔ تنگی است هیچ تناسبی برای یك عده ساختمانهائی که خالی از اهمیت نیز نباشند ندارد ، ممکن است که در آنجا قلعه و دیده بانگاههائی وجود داشته بوده و شاید برج قرمزی که خرابهٔ آن در اینجا باقیست اثری ازهمان نوع قلعه‌ها باشد .

---

۱ - Apamée ۲ - Gobineau

غیر ازاین خرابه دراین طرفها هیچ اثری از ساختمانهای قدیمی یا پی وخرابه‌ای که وجود عمارتی را در سابق در این محل برساند دیده نمیشود . محلی را که من دیدم مسلماً یا جای قلعه‌ای قدیمی است یا جای سنگر و خندقی نظامی .

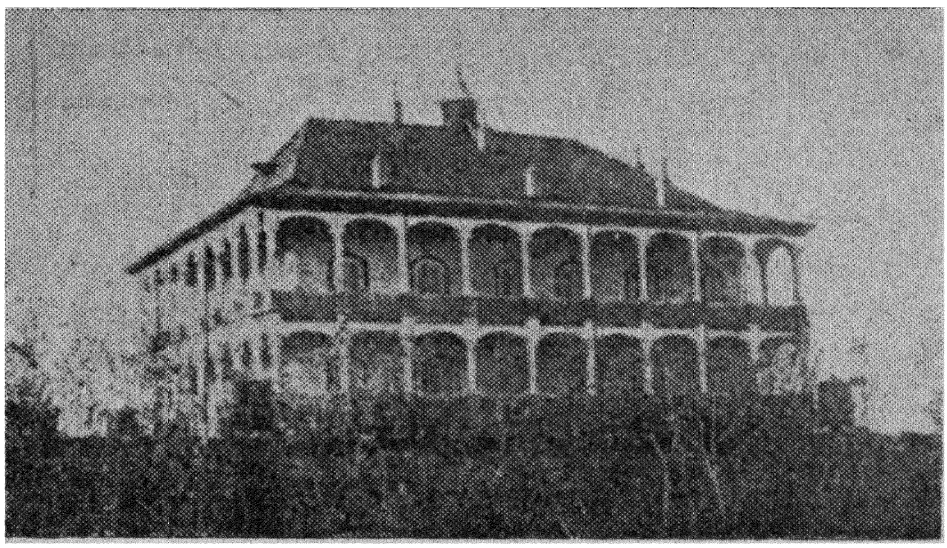

سرخه حصار

در آن‌طرف جلگهٔ دوشان تپه در سمت چپ در مقابل عمارت اندرون و راههای مازندران وخراسان زمین بالنسبه وسیعی است که کوه دایره‌وار همه طرف‌دور آنرا گرفته مگر طرف شمال غربی آن که باز است .

مدخل این زمین را بستر رودخانهٔ خشکی که ازشمال شرقی بجنوب غربی سرازیر میشده بسته است .

در ساحل راست این بستر چیز قابل اعتنائی دیده نمیشود جز آثار ساختمانهائی مربع شکل که ظاهراً جزء دیواری بوده است که دره‌های بین تپه هارا می بسته وخط دفاعی آبادی از جانب دشت محسوب میشده ولی بقدری این‌آثار باقیه ناچیز است که از ملاحظهٔ آنها چیز زیادی دستگیر انسان نمیشود .

اما در ساحل چپ برخلاف سرزمینی است که متدرجاً ارتفاع آن بشکل غیر منظمی که طبیعی بنظر نمیرسد افزایش می یابد و درجنوب‌آن در طرف راست‌آثار تختگاهی است بارتفاع چند متر که حدود آنرا هنوز بخوبی میتوان تشخیص داد . پس از آنکه از بستر خشك رودخانه بگذریم و براین تختگاه بالا رویم می بینیم که زمین آنرا چندین بار زیر و رو کرده‌اند . این عمل یا کار بعضی از کسانی است که در پی بیرون‌آوردن آثار عتیقه بوده‌اند یا کار دهاتیها که میخواسته‌اند از مصالح این بنا استفاده کنند .

ازاین تختگاه تا دامنهٔ تپه‌ها مخصوصاً درجهت شمال شرقی درهمه جا جز خرابه و سنگ پاره وآجر شکسته که همان‌کاوش کنندگان از زمین بیرون‌آورده‌اند چیزی دیگر

بچشم نمی‌آید. قدری بالاتر یعنی خارج از منطقهٔ منازل آثاریست که ظاهراً بقبرستان آبادی که خود نیز اکنون بزیر خاك رفته تعلق داشته است.

ازآثاری که در بعضی نقاط این محل مشرف برآثار دیگر دیده میشود میتوان حدس زد که‌آن متعلق بقصر رئیس یا بزرك‌آبادی بوده. درچند نقطه ازاین محل‌حفاری کرده‌اند و من درآن نقاط ببعضی قطعات استخوان برخوردم ولی‌آن استخوانها بقدری کوچك بود که نتوانستم از مشاهدهٔ آنها باستنباط مطلبی برسم. همراه این استخوانها خرده شیشه‌های شفاف و کوزه شکسته وقطعاتی ازظروف بی‌لعاب یا لعابدار کبود و سبز و زرد و سفید بدست می‌آید ولی لعاب این ظروف‌آن تلألوئی راکه در ظروف سفالین عهد قدیم می بینیم ندارد.

قطعات شیشه وکوزه و ظروف باقیماندهٔ ظروفی است که بگنجایشهای مختلف بوده‌اند ومردمی که‌آنهارا از زیر خاك بیرون‌آورده‌اند بتصورآنکه در درون‌آنها دفینه یاگنجینه‌ای باشدآنهارا شکسته‌اند. چون شکست ظروف مزبور تازه‌است ناچار بایستی این عمل زشت کار همین ایام نزدیك بما باشد.

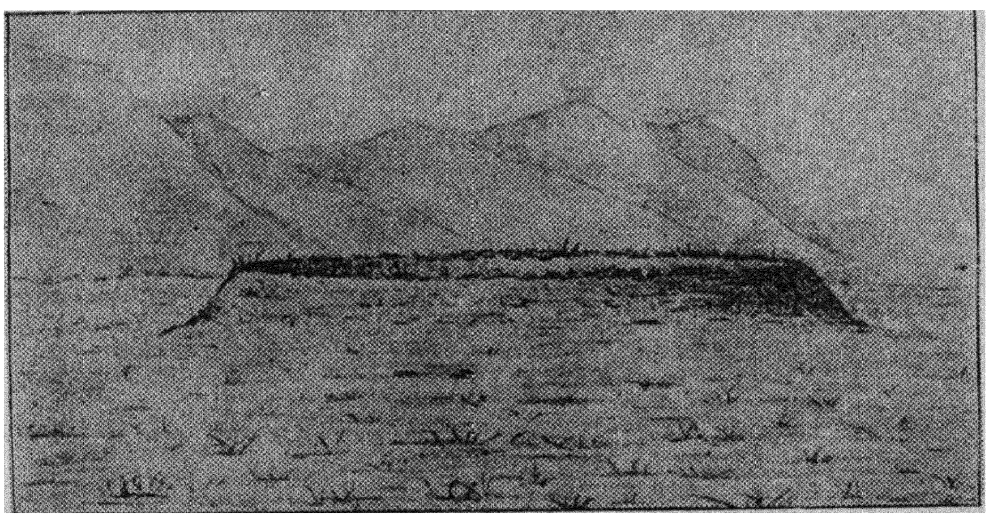

آتشگاه عمارت آپامه

من از دامنهٔ پر از سنك تپه ها بالا رفتم تا از قلهٔ آنها بهتر بتوانم آثار دیوار حصارها را تحت نظر بیاورم. وقتکه بانتهای شمالی این محل رسیدم بپی محکم برجی مربع شکل برخوردم که از ۲ تا ۳ متر ارتفاع داشت. بالای این برج فرو ریخته ودر آن مسدود و دورا دور آن از سنك و خاك پر شده و بهمین علت داخل شدن در آن ممکن نیست.

با این ملاحظات بنظر من تردیدی نیست که محل عمارت آپامه که گوبینو بآن اشاره کرده در اینجا بوده نه در سرخه حصار.

۱۸ اکتبر - ۱۴ ربیع‌الاول

شب گذشته گرفتار طوفان سهمگینی بودیم ، در تمام مدت شب فراشها بکار محکم کردن میخ چادرها مشغول بودند و صدای تق تق ایشان شنیده میشود • با تمام این احتیاطات صبح معلوم شد که بعضی از چادرها را باد بزمین سرنگون ساخته و بعضی دیگر را برده است ماهم بی‌سر و صدا و بدون ساز و سرنا بطهران برگشتیم •

من بمنزلی که سال گذشته اعلیحضرت در ارك بمن بخشیده‌اند رفتم و دیدم که هم منزلم چون تازه صیغه‌ای گرفته و بقصد تمتع بنقطهٔ دور دستی رفته آنجا را خالی نموده است • مردم ایران با اجرای جمیع آداب ازدواج زنی را بمدتی معین بنکاح در می‌آورند و چون این مدت بسرآمد هر دو طرف آزادانه سر خود را پیش میگیرند و دورهٔ ازدواج خاتمه می‌پذیرد •

در باغ منزلم گل و گیاه نمو عجیبی پیدا کرده ، گلها بقامت بوته رسیده و تبریزیهائی که در موقع حرکت من بیش از دو متر طول نداشتند حالیه تا پنج متر قد کشیده‌اند ، چهار درخت بیدی را که من کاشته بودم و کلفتی آنها بیك مچ دست نمیرسید امروز بصورت درختهائی حسابی در آمده‌اند • یك بوتهٔ گوجه فرنگی از سه تا چهار متر مربع زمین را گرفته و قریب صد میوه داده است •

خدا کند که نا رضا مندی مردم از امتیاز دخانیات‌هم درمدت غیبت ما بهمین‌نسبت بالا نزده باشد • پای‌تخت بظاهر آرام است لیکن اخباری که از ولایات میرسدچندان اطمینان بخش نیست •





فصل چهارم

امتیاز دخانیات - اغتشاشات و هیجان مردم

امتیازی برای انحصاردخانیات که براثر آن ممکن است ایران‌را بانقلاب بکشاند بشرکتی‌انگلیسی واگذارگردیده است .

این امتیاز تحت پانزده ماده تنظیم شده و تمام مواد آن بنفع امتیاز گیرندگان است ودولت‌ایران درمقابل‌مبلغی جزئی یعنی ۱۵۰۰۰ لیره‌درسال‌حق‌استفاده از دخانیات مملکت‌را بآن شرکت‌داده ومادهٔ‌اول امتیازنامه که ظاهری فریبنده دارد چنین میگوید که این مبلغ را شرکت چه‌نفع ببرد چه‌ضرر در آخر هر ششماههٔ اول از سال خواهد پرداخت .

اگرچه شرکت بموجب مادهٔ سوم متعهد است که ربع عایدی خالص‌خودرا بصندوق دولت ایران واگذارد وبموجب مادهٔ هفتم مقید شده که آنچه عوارض بدخانیات تعلق‌می گیردتسلیم دولت کند ولی مادهٔ‌دوم‌مصرح است که ؛ «صاحبان‌امتیاز برای‌تشخیص مقدار توتون وتنباکوی محصول ایران وگرفتن اطلاعاتی دراین‌باب حق‌دارند که با صاحبان توتون وتنباکو داخل‌گفتگو شوند ودولت شاهنشاهی‌ایران باید بمامورین خود درمحل دستور دهد که وسایل تسهیل این‌کاررا از طریق زراعت کنندگان مواد دخانی فراهم کنند . فقط صاحبان امتیاز میتوانند که برای فروش توتون وتنباکو وسیگارت وسیگار

وتوتون انفیه جواز کتبی صادر کنند، غیر ازایشان احدی این حق را ندارد و نخواهد داشت. کسانیکه حالیه بخرده فروشی توتون‌وتنباکو مشغولند میتوانند بشغل‌خود ادامه دهند بشرط آنکه کمپانی بایشان اجازه بدهد. »

برای آنکه معلوم شود که انگلیسها با ما درخارج چگونه معامله میکنند من مادهٔ چهاردهم‌این امتیاز را ذیلا نقل‌میکنم ؛

« در صورتیکه بین‌دولت ایران‌وصاحبان امتیاز اختلافی بروز کند حل‌آن درعهدهٔ حکمی که طرفین معین کنند گذاشته خواهد شد .

اگر دوطرف درباب انتخاب حکم نتوانند اتفاق رأی‌حاصل کنندحل‌اختلاف‌را باید بیکی‌ازسفرای امریکا یا آلمان یا اطریش مقیم‌طهران مراجعه کرد و رأی آن‌سفیرقاطع خواهد بود » .

این عمل یعنی کنار کردن وزیر مختار فرانسه بتوسط انگلیسها امری استثنائی نیست بلکه سیرهٔ جاریهٔ ایشان درمعاملهٔ با ما درهمه‌جا بهمین‌شکل است.

مادهٔ پانزدهم یعنی مادهٔ آخر این قرارداد چنین است .

« امتیازحاضره که دردو نسخه تنظیم شده بامضای‌اعلیحضرت پادشاه ایران‌موشح وبتوسط وزیر امور خارجه تصدیق وبین دولت ایران ومیجرتالبوت مبادله شده ونسخهٔ فارسی آن معتبر است » .

این قرارنامه دورودراز مورخ‌است بتاریخ‌رجب۱۳۰۷ (مطابق ۲۱مارس۱۸۷۰) و آن‌را سفارت بریتانیای کبیر مهر و سرولف امضا کرده است.

شرکت انگلیسی‌این امتیاز را با دادن رشوه‌هائی گزاف که بدوملیون لیره بالغ میشود گرفته وحق اینست که تحصیل‌آن باین‌خرج می‌ارزیده است.

یك‌اردو ازرعایای‌انگلیس وکارگران شرکت چه شرقی چه انگلیسی[1] ازهرطرف بایران ریختند زیرا که لقمهٔ چرب و نرمی پیدا شده بود و رسیدن بآن برنج و خرج سفر می ارزید .

طولی نکشید که ورود اینهمه انگلیسی بایران تولید سروصدا کرد و آثار آن نمایان گردید باین معنی که‌درشهرهای بزرك فریاد و اعتراض مردم بلند شد حتی گفته میشود که دربعضی نقاط مثل یزدکار بشورش نیز کشیده . درطهران نیز حال‌طغیان‌ظاهر است ودولت دست بکار توقیف عده‌ای زده وهمین عمل اضطراب و وحشت عامه را دو چندان کرده است .

موقعیکه شاه بییلاق حرکت نمود حال بدین‌منوال بود وآثاری هم وجود نداشت که‌موجب اطمینان خاطر او باشد. آتش خاموش نشده بود ودرزیرخاکستردرانتظارشعله کشیدن نهفته میزیست .

---

۱ - Major Talbot ۲ - Sir H. Wolf

این مسئله مبتلی به هرایرانی بود زیرا که کمتر کسی‌است دراین مملکت از زن گرفته تا مرد که دخانیات استعمال نکند . درهرخانه که قدم بگذارید غلیون نیزمثل‌چای وقهوه بشما تعارف میشود. هیچ ایرانی متعینی نیست که درسفر غلیون‌دار خودرا با اسبی که غلیون وتنباکودان ودو منقل پرازآتش برآن بسته‌اند همراه خود نبرد .

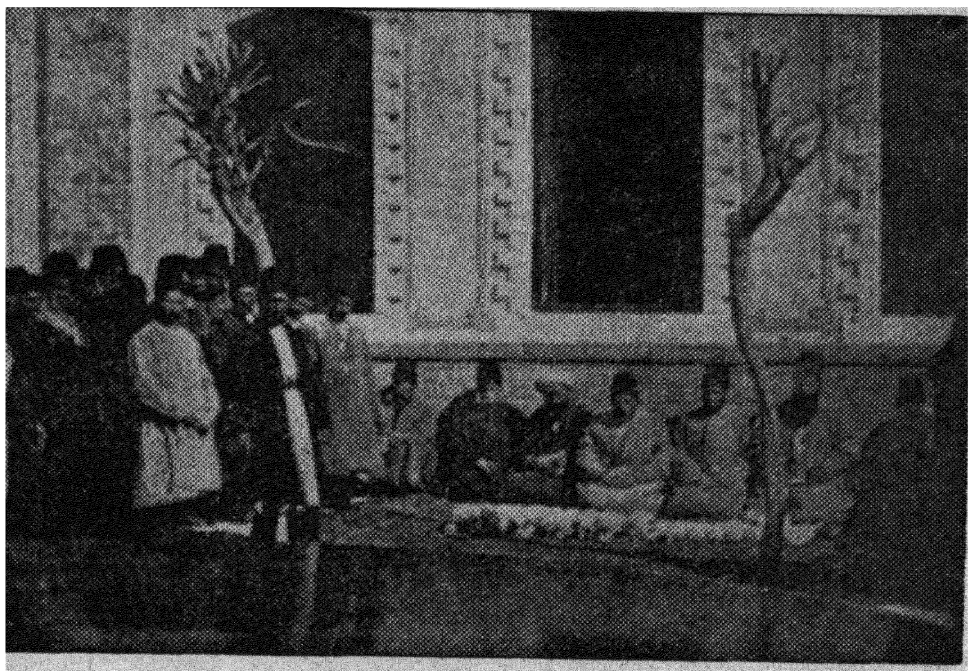

مأمورین پرداخت

میگویند که سلسله جنبان این‌نهضت مخالف روحانیونند و کسی که بایشان‌دستور این‌کاررا داده رئیس روحانیون کربلاست . این‌امر تعجبی ندارد زیرا که کمتر فرصتی بهتر ازاین برای علمداری از نهضتی‌عمومی بدست روحانیون خواهد افتاد .

آیا انگشت دولت‌روسیه دراین‌کار مداخله ندارد ؟ بتصور من دولت روسیه‌هرگز نمیتواند در امری که موجب استیلای بدون مقدمهٔ انگلیس برایران باشد بیکاربنشیند. ممکن است که این دولت درمقابل استیلای انگلیس بربعضی از نواحی جنوبی سکوت اختیارکند اما بیسط دامنهٔ سلطهٔ انگلیس بنواحی شمالی که ازتبریز تا مشهد ممتد است یعنی آذربایجان وگیلان ومازندران و خراسان که مجاور سرحدات روسیه اند هرگز رضا نخواهد داد .

۱۲ اوت ۱۸۹۱ = ۱۴ محرم ۱۳۰۹

در تبریز مردم اعلانات شرکت را ازدیوارها کنده وبجای آنها اعلامیه‌های‌انقلابی چسبانده اند .امیرنظام که با ولیعهد درباب‌سرکوبی شورشیان اختلاف نظر حاصل کرده چنانکه گفته میشود از پیشکاری آذربایجان استعفا داده وشاه امین‌حضوررا با دستور

هائی مخصوص مامور تبریز کرده است.

۳۰ اوت - ۲۱ محرم

مردم تبریز مستدعیات خودرا بشاه تلگراف کرده وباو خاطرنشان ساخته اند که از واگذاشتن منافع مسلمین بعیسویان که مخالف قرآن است خودداری نماید و اگر این تقاضا مورد قبول نیابد خود بااسلحه ازحقوق حقهٔ خویش دفاع خواهند کرد.

امیر نظام ظاهراً از ترس صدمه‌ای که ممکن بوده است بخاندان او وارد آید آنهارا بباسمنج که قنسول روس معمولا ایام تابستان‌را بآنجا میرود وحالیه نیز آنجاست فرستاده .



شاه ناظر پرداخت حقوق اعضاء است

۲ سپتامبر = ۲۷ محرم

از دیروز تابحال لاینقطع وزرا باتبریز مخابرات تلگرافی حضوری دارندتاآنجا که حتی بمامورین سیاسی خارجه نیز برای ارتباط با تبریز فرصتی داده نشده .

وزیر مختارما مترجم خودرا برای تحصیل خبر باینجا فرستاده بود ولی‌چون همه کارها درهیئت وزرا میگذرد و کسی هم براسرار آن اطلاعی نمی‌یابد هیچکس نتوانست که باو خبری بدهد .

امین‌السلطان‌وسفیر انگلیس ساعتهای متوالی باهم نجوی‌میکنند، شاه مشیرالدوله را پیش وزیر مختار روس فرستاده است اما ازاین گفتگوها و این مأموریت محرمانه کسی خبری بدست نیاورده است .

٤ سپتامبر - ۲۹ محرم

امروزمعلوم شد که درتبریز ازچند روز قبل جمعیتی جلوی عمارت ولیعهد اجتماع کرده وبا تهدید وبسختی رعایت احکام قرآنی را مطالبه میکنند . چون دولت میترسد که این مردم ازقول بفعل بپردازند از سفیر روس خواسته است که دولت روسیه در کار تبریز مداخله کند .

شاه چون می بیند که روسها اصراری درلغو امتیاز دخانیات وانگلیسها سماجت در حفظ آن دارند سخت پریشان خاطر شده است . درابتدا میخواست که قشون بتبریز بفرستد و مردم شورشی را سرکوبی کند لیکن باین علت که دولت روسیه وعدهٔ میجانجیگری داده ازاین تصمیم برگشته و بکار بردن وسایل مسالمت آمیزرا علی العجاله ترجیح داده است .

٥ سپتامبر - ۳۰ محرم

روسها که تا این درجه پیشرفت وبرانگلیسها تفوق حاصل کرده اند نمیخواهند دنبالهٔ کاررا نتیجه نگرفته رها کنند بهمین جهت اصراری درالغاء امتیاز دارند . شاه هم بااینکه انگلیسها درصورت لغو امتیاز ادعای چندین ملیون خسارت برای شرکت کرده اند ناچار بمقاومت درمقابل ایشان شده حتی بوزیر مختارروس اجازه داده است که بقنسول روسیه در تبریز تلگراف کند که امتیاز بمحض اینکه ترتیب کار خسارات شرکت داده شد لغو خواهد شد ، بولیعهد هم تلگرافی بهمین مضمون کرده و همان باعث تسکین وتفرق مردم تبریز شده است .

۱۸ سپتامبر - ۱۳ صفر

ایام دولت ایران این اوقات درمذاکره با انگلیسها و روسها میگذرد و هر دو طرف پیشنهادهائی میدهند که چون هیچکدام خالی ازنظر و غرض نیست و دولت ایران بهمین علت نمیتواند آنها را بپذیرد بلااثر میماند .

شاه شاید هم بخطا امیدوار است که باگذراندن وقت باینکار سروصورتی بدهد وازهمین نظر است که بشوق تمام پیشنهادات شرکت را درباب تبدیل کارکنان انگلیسی خود درآذربایجان بکارکنان ایرانی چون اینکارچهار ماهی طول میکشد پذیرفته لیکن باید گفت که شاه بدون آنکه توجهی بروحیهٔ مردم کرده باشد این نقشه را تعقیب میکند چه مردم با اینکه درست از احوال اینجا اطلاعی ندارند اما بمقاصد شاه پی برده و فوراً بمخالفت باآن قیام نموده اند وچنانکه مردم تبریز زیربار قبول مهلت نرفته و بر حسب تلگرافی که ازظل السلطان رسیده اهالی اصفهان و شیرازهم از مزیتی که شرکت فقط برای آذربایجان قائل شده اظهار نارضامندی کرده اند .

شاه دربرابر توقعات روسها و مقاومت انگلیسها و طغیان عمومی که روز بروز وسعت دامنه حاصل میکند سخت گرفتار تزلزل خاطر شده است و این بیشتر باین علت

است که از قبول راه حل قطعی مسأله استنکاف دارد هم نمیخواهد که رعایای خودرا بقوهٔ قهریه سرجای خود بنشاند وهم زدن زیر قول و امضائی که درزیر این امتیازنامهٔ تأسف آورنهاده براو ناگوار است .

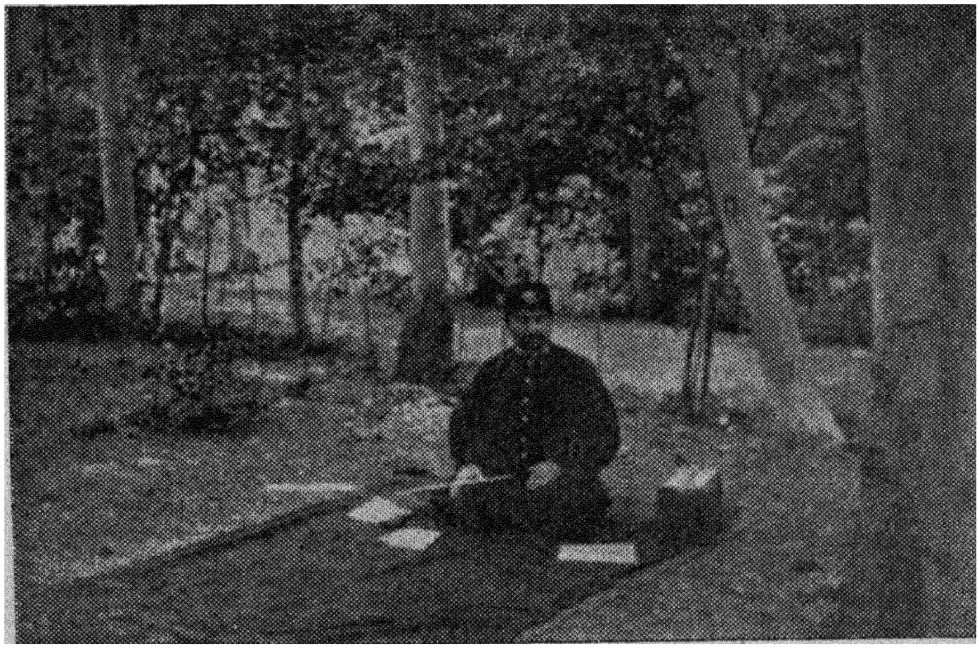

کامران میرزا در حال تحریر

۱۹ سپتامبر - ۱٤ صفر

شاه با اینکه طبعاً مستبد است باز باکسانی که مطمئن باشد که باو نصایح درست میدهد مشورت میکند . امروزحاجی محمد حسن امین دارلضرب را بحضورخواست تا رأی اورا که سمت ریاست تجاررا نیز دارد درباب تأثیری که انحصاردخانیات درتجارت ایران خواهد داشت بپرسد .

حاجی محمد حسن که شخصی‌درست است لابد مضار اینکار را بشاه گفته ولی البته رعایت احتیاطی راکه هر ایرانی درگفتن حقیقت دارد ازدست نداده است .

۲۲ سپتامبر - ۱۷ صفر

رئیس روحانیون عتبات که همه تابع فتوای اویند نامهٔ مفصلی بشاه نوشته وباستناد آیات قرآنی براومدلل ساخته است که اعطای هرگونهٔ امتیازی باجانب برخلاف قرآن است . بنظرمن شاه باطناً زیاد اعتنائی باستنادات عالم مزبور ندارد فقط ازنفوذکلمهٔ او درمیان مردم میترسدوناچار است که از احکام اوسرپیچی نکند باتمام این احوال‌بقنسول

ایران در بغداد امر شده است که بکربلا برود و نظر میرزای شیرازی را برگرداند لیکن بنظر من نمی‌آید که در این مرد متقی تغییر عقیده‌ای حاصل شود .

۳۰ سپتامبر - ۲۹ صفر

امین حضور که از تبریز برگشته است امروز بحضور شاه رسید. بازهم پول انگلیسیها کار خود را کرده و روسها عقب رانده شده اند اما چون هنوز بشکست خود اقرار ندارند منتظرند که در آخرین لحظات عمل انجام نپذیرد .

علی العجاله امیر نظام از شغل خود برکنار شده و کار عملیات انحصار دخانیات در آذربایجان متوقف مانده است .

بالاخره بعد از اینهمه گفتگوی دورودراز و اقسام مشورتها ومدتها تردید تصمیم عملی که گرفته شد فقط اختصاص بیك ایالت دارد ، آنهم نتیجه‌ای نمیدهد جز آنکه مردم سایر ایالات را ناراضی کند و بایشان بفهماند که اگر آنها هم دست بهمین قبیل تظاهرات در کوچه ها بزنند بهمین نتیجه خواهند رسید . عقب انداختن اجرای امتیاز مسلماً حل قطعی مسأله نیست .



شاه در زیر چادر بزرك

۱۹ اکتبر - ۱۵ ربیع الاول

امیر نظام که چند روزیست از تبریز آمده بحضور شاه رسید . دیدن این پیر مرد که من بیانات حکیمانه و پیشگوئیهای مجربانهٔ اورا در تبریز فراموش نکرده‌ام آن هم باین وضع اسفناك مرا متأثر کرد .

بعد ازآنکه اورا معزول کرده ومانند مقصری بپای حساب اعمال خود کشیده‌اند حالا باو اصرار میکنند که بمقام اول خود برگردد. امیر نظام بلاتأمل این تکلیف را را پذیرفت وبمن میگفت که من این پیشنهادرا برای ابراز فداکاری نسبت باعلیحضرت و محبت بولیعهدقبول میکنم ولی چون پیرشده‌ام وسلامت‌زاجم انحراف حاصل کرده خود را باستراحت محتاج می بینم.

۳۰ اکتبر = ۲۶ ربیع‌الاول

در کلاردشت یعنی درهمانجا که شاه در دوماه قبل میخواست بشکار برود سیدی که خودرا عالمگیر نامیده مردم را بعصیان برخلاف دولت میخواند ومیگوید که این دولت دین را برباد داده و از اطاعت وقواعد شرع سرپیچی میکند. تاکنون هزارنفری دور اوجمع آمده و استحکاماتی جهت خود تهیه دیده‌اند. معلوم نیست که با اینحال قضایای بابیه تجدید نشود.

۳۱ اکتبر - ۲۷ ربیع‌الاول

نایب‌السلطنه ازبس پیش شاه اصرار کرده بود که تمام درهای ارك را که مستقیماً بعمارت سلطنتی راه ندارد بگیرد شاه را بقبول واداشته وبدون معطلی باینکار دست زده است. درحینی که من دراطاق کار خود نشسته بودم وازهیچ جا خبرنداشتم بناها بامرمرد عالی رتبه‌ای که شاهزاده ووزیر جنگ وحاکم طهران وبزرگترین القاب مملکتی یعنی امیر کبیری ملقب است بدون خبر قبلی بکندن درخانهٔ من که طرف کوچه است مشغول و بتهیهٔ گل برای گرفتن آن دست بکارشده‌اند. نوکرهای من که چنین واقعه‌ای را دیدند آمدند وبمن خبر دادند.

خیال میکنم‌وحشت‌ودست پاچگی مأمورین را وادار کرده است که باین شتابزدگی باینکار اقدام کنند وپیش از آنکه در فکر بازکردن راه دیگری برای خانهٔ من باشند مرا دارند صاف وساده درخانه‌ام محبوس میکنند. من فقط فرصت اینرا یافتم که‌دو کلمه بحاکم بنویسم حاکم خود بمنزل من آمد ودستور داد که بناها تا بازکردن در دیگری جهت خانهٔ من ازگرفتن این درکه منحصر بود خودداری نمایند،

چون شاهزاده نایب‌السلطنه چندان آشنا بوضع اداره کردن امور حکومتی نیست نمیتواند در صدور اوامر نظم را رعایت کند، تا این اواخر معاونت حکومت با وزیر نظام دائی او بود که در حقیقت همهٔ کارها را اداره میکرد ولی مرك او که چندهفته قبل رخ داده اورا ازداشتن چنین معاون کارآمدی محروم ساخته ولی درعوض وزیر نظام میراث هنگفتی برای نایب‌السلطنه گذاشته است که‌درمقابل آن مصیبت تسلای‌خوبی‌است بخصوص که حضرت والا ازپول بدشان نمی آید.

امروز بعد ازظهرمن‌هم درسانی که ساخلوی طهران‌در دوشان‌تپه درحضور شاه‌میداد حاضربودم واین‌سان باهیچ‌شور وشوقی همراه نبود، همه گرفته ومحتاط بنظر میرسیدند

وشاه‌هم که درمیان سربازان بود همچنان درغم واندوه عمومی شریك بنظر می‌آمد .

۲ نوامبر - ۲۹ ربیع‌الاول

شاه تصمیم گرفته است که برای سرکوبی عالمگیر و پیروان او که از شدت تعصب مرتکب فجایعی باور نکردنی شده‌اند قشون روانه دارد زیرا که اگر ازاین طغیان بزودی جلوگیری نشود با حال غلیانی که مردم دارند ممکن است ازآن زحمت کلی بوجودآید بخصوص که اخبار واصله ازجنوب زیاد خوش‌نیست مخصوصاً دراصفهان که انقلاباتی تازه رخ داده ویکی ازتجار معتبر اصفهان درمقابل امر ظل‌السلطان که باید توتون‌وتنباکو را بعمال شرکت تحویل داد هرچه را که ازاین جنس خریده بوده آتش زده است .

امروز بساعدالدوله امر شد که با پانصد سوار بکلاردشت برود، علاء الدوله هم بمعاونت وآجودانی او بآن سمت روانه گردید .

۷ نوامبر - ٤ ربیع الثانی

امین‌السلطان بعادت هرساله برای زیارت‌وفاتحه خوانی برسر قبر مادرش عازم قم‌شد وقبل ازعزیمت درمزار حضرت عبدالعظیم مدت طویلی با شاه خلوت داشت .

گذشته از حوادثی‌که در جریان است صدراعظم خاطر شاه‌را از مشکلاتی که جدیداً بین‌ایران وعثمانی حادث شده مسبوق نمود .

در سرحد کرمانشاه قسمتی ازاراضی سرحدی است که این دودولت هردو برآن‌ادعا دارند وهرکدام که آنجاراتصرف کنند دیگری‌آنرا غصب جلوه میدهد وباعتراض میآید بتازگی عثمانیها این‌قسمت‌را بتصرف آورده‌اند ومردم ایران بقدری ازاین‌بابت‌عصبانیند که تقاضای‌محو تصرف کنندگان‌را دارند .

مابین ایرانیها وعثمانیها همین‌حال وجود داشته بروز کوچکترین حادثه چنان دو درطرف را برآشفته میکرده وآنرا بزرك ومهم جلوه میداده اندکه برای شروع‌بجنك علت دیگری لازم‌نبوده است اما خوشبختانه طمأنینه‌وکندی که درکار رجال سیاسی‌مشرق زمین موجود است وهمه وقت ازاین پیش جلوگیری میکرده ومرور زمان خاطرها را تسکین میداده واختلاف را برطرف مینموده است .

۱۲ نوامبر - ۹ ربیع‌الثانی

شاه برای دفع ملالت خاطر بعلی‌شاه عوض که درچهار ساعتی طهران ودرطرف‌چپ جادهٔ قزوین‌است بقصد شکارعازم شد.

ما بقول مردم ایران یا بتعبیر کتاب الف لیله سه شب در آنجا ماندیم . ظاهراً ایرانیها چون عمر را همان ساعات خوشی میدانند وشبهارا بآن مخصوص میشمارندبیان گذشت زمان‌را باین‌شکل تعبیر میکنند وتاحدی حق‌هم با ایشان است چه روز وقف‌کار و زحمت ودرك حقایقی غم‌انگیز است درصورتیکه شب براحتی وعیش ونوش وخواب و خیال میگذرد .

بهرحال من بازهم بعادت سابق ایام را بروز میشمارم ومیگویم که درعلی شاه‌عوض سه‌روزما باکمال‌خوشی بشکار گذشت.

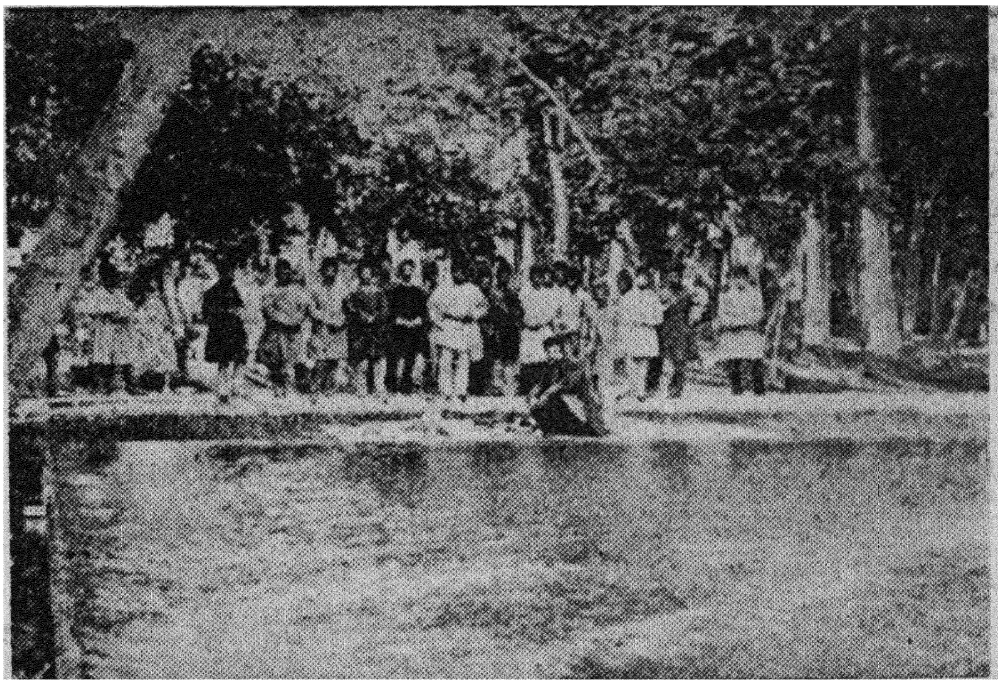

شاه در حال رفع گرسنگی

شاه هم بنظر من این ایام را بدنگذرانده وبا اینکه چیزمهمی‌شکار نکرده بازبرسر کیف وشوق است وبهمین‌حال بسیار دردنبال آهو بره باین‌طرف وآن‌طرف گردید ولی چون این‌نوع مرغ دراین ایام بنواحی جنوبی مهاجرت کرده‌اندچیزی بدست نیاورد اما من بی‌سروصدا تنها باسگم ازشاه دورشدم وبطرف گودالها وکنار نهرها رفتم بصدای تیر تفنك من اعلیحضرت پیش‌آمد ومن‌مرغابیهائی راکه زده‌بودم تقدیم کردم. شاه‌اظهار امتنان کرد وبعد ازآنکه خوب آنهارا ورانداز نمود بیکی ازپیشخدمتان داد وگفت ببر بده بآقادائی وبگوآنهارا برای‌نهار من بپزد.

علی‌شاه عوض ازبرکت آب فراوان که بکارآبیاری میرود دهکده‌ای آباد و دارای مزارع‌پرحاصل است ویکی‌ازمهمترین محصول این‌نواحی انگور است که بپایتخت‌میبرند این‌انگورهاراازرزهائی بدست‌می‌آورند که‌سرشاخه‌های آنهارا هربهار برای‌آنکه‌حاصل بدهد می‌چینند.

روز ۱۲ ربیع‌الثانی بطهران برگشتیم، راهها بعلت باران وطوفان شدید شب گذشته خراب وگل بود.

۱۶ نوامبر - ۱۳ ربیع‌الثانی

امروز شاه از مشاهدهٔ قراضه‌های طلا که روی‌فرش ریخته بود ملتفت شد که چندقطعه

ازجواهرات تخت‌طاوس را کنده‌اند. من هیچوقت وی را باین خشم ندیده بودم. حال خودداری ازاو رفته بود، بسرعت چندقدم برمیداشت و بلند بلند ناسزا میگفت، بعد ناگهان می‌ایستاد وچشمان خودرا که کاملا گشوده بود باحال غضب وتهدید بنقطه‌ای میدوخت. با این وضع مسلم است که اگر مقصر بدست افتد مورد بخشایش ملوکانه قرار نخواهد گرفت.

ساعت یك اعلیحضرت باید سفیر جدید انگلیس سرلاسل(۱) را که پریروز بجای سر درومندولف (۲) آمده است بحضور بپذیرد.

دولت انگلیس بلاشبهه فهمیده است که بنفوذ او که بدست صدراعظم ایران توسعهٔ کامل یافته بود لطمه‌ای وارد شده بهمین جهت نخواسته است درمبارزه‌ای که حریف براو تفوق حاصل کرده سفیرسابق خودرا تا آخرین نفس بمغلوبیت سوق دهد بخصوص که دولت روسیه هم بجای شاهزاده دالگوروکی (۱) که سرتیپ ونظامی بوده اشخاصی را فرستاده است که درسیاست واردند . ازهمین لحاظ دولت انگلیس مرد تازه نفسی را بمأموریت روانه داشته که نسبت بامور مربوط بدخانیات و بانك ومعادن وطرق بیگانه است واگر هم درباب این مسائل شکستی بخورد زیاد برای او گران تمام نمیشود وشایدهم بتواند بر مشکلات فایق آید .



شاه وعده‌ای از پیشخدمتها در ییلاق

۱۹ نوامبر - ۱۶ ربیع‌الثانی

صاحب منصب جوانی که ازطرف ساعدالدوله آمده بود خبرآورد که عالمگیر پیغمبر مدعی بعد ازآنکه قریب بدویست نفر از پیروان او کشته شدند دستگیر شده . شاه این

۱- Sir Lascelles ۲- Sir Drumond Wolf ۱- Prince Dolgorouki

صاحب‌منصب را بمژدهٔ این‌خبر خوش بدرجهٔ سرهنگی مفتخر ساخت .

۲۰ نوامبر - ۱۷ ربیع‌الثانی

دزد جواهرات تخت طاوس که یکی ازجارو کشان عمارات سلطنتی وتازه داخل‌خدمت شده‌بود بدست آمد وپس ازعذاب وشکنجه‌اقرار کرد که‌آنهارا در گلستان درپای‌درختی پنهان کرده . جواهرات را همانجا یافتندودزد با اینکه جوانی پانزده ساله بود محکوم بقتل شد وپس ازآنکه‌اورا کشتند جسدش را نزدیك پاقاپوق بدروازهٔ خانی‌آبادآویختند میرغضبان چنانکه مرسوم است دورشهر افتاده وازهر دکانی یك‌عباسی میگیرند. شاه‌هم بهر کدام ده تومان داده است .

۲۵ نوامبر - ۲۲ ربیع‌الثانی

سید عالمگیر را که در کلاردشت دستگیر شده امروز با موزیك نظامی بطهران وارد کردند مثل اینست که نسبت باین شخص که تنزل فرموده وخودرا صاف وساده عالمگیر خوانده تشریفات و احتراماتی اجرا میکنند .

بااینکه ادعا داشت که صاحب نفس ومؤثر درروحیه مردم است بیش‌ازدویست‌سیصد نفر را نتوانسته بود مسخر خود سازد . خروج او از کلاردشت وقتی صورت گرفت که او را دست بسته بزندان میبردند ویقین است که اگرمعجزی رخ ندهد دورهٔ پیغمبری‌اودر همین زندان بسرخواهد رسید وشاید عمراو نیز درهمین‌جابنهایت بیاید .

سید را بحضور شاه بردند واو که لاغر وبلند قامت است سرافکنده پیش شاه‌آمد و ابداً اثری که حاکی از پیغمبری ونزول وحی‌باو باشد درقیافه‌اش‌دیده نمیشد .

جوابهائی که میداد درابتدا مختصر بود وآنهارا بالحنی گرفته ادامیکر ولی اندکی بعد که ترسش ریخت‌لحن خودرا عوض‌نمود وبدفاع ازخود پرداخت وبیچاره درصددنجات جان خود برآمد اما بدبختانه بیاناتی که دراین‌باب میکرد چندان مردانه نبود باین‌معنی که همهٔ تقصیرات را بگردن پیروان خود می‌انداخت وخودرا بیگناه جلوه میداد .

ساعدالدوله‌درنتیجهٔ این‌خدمت رتبهٔ امیر تومانی یافت وبامرشاه بناشد پولی‌میان‌فقرای شهر توزیع کنند اما این‌مسئله فقط امربود وبااینکه تمام روز را یکعده زن درمیدان توپخانه بانتظار رسیدن این‌مائدهٔ سلطانی ایستادند بکسی چیزی عایدنشد .

۳ دسامبر - غرهٔ جمادی‌الاولی

شاه یابرای اینکه ترك عادت‌نکند یابقصد انصراف خیال ازجانب امر دخانیات عازم دوشان‌تپه شد اما چه فایده که بقول شاعر : «نگرانی بترك اسب‌او نشسته وبا او چهار نعل میتاخت ».

معمول این بود که هروقت شاه ازپای‌تخت خارج میشد صدراعظم نیز ملتزم‌رکاب بود اما این‌بار برخلاف عادت صدراعظم درطهران ماند وشاه تنها بدوشان‌تپه‌آمد.

فتوائی ازعتبات‌رسیده وبمردم امرشده‌است که برای برچیدن بساط کمپانی ازاستعمال دخانیات خودداری کنند . این فتوی باانضباط تمام رعایت‌شده ، تمام توتون فروشان دکانهای خودرا بسته وتمام غلیونهارا برچیده اند و احدی نه‌درشهر نه درمیان نوکران شاه نه دراندرون اولب باستعمال دخانیات نمیزند .

مردم ایران هروقت فتوائی ازطرف‌ملائی‌متنفذ یا مجتهدی معتبر برسد باانضباط تمام اطاعت آنرا کردن می نهند .

امروز اختیار بکلی درقبضهٔ آخوندهاست . بااینکه‌حاجی محمدحسن‌را باسم تحریک‌مردم توقیف وبقزوین تبعید کرده اند فایده‌ای‌نبخشیده وهمه میدانند که‌کار از کجا آب‌میخورد وتا علت اساسی‌را ازمیان نبرند نتیجه‌ای بدست نخواهدآمد .

این پیش‌آمدها اساس امتیاز دخانیات‌را متزلزل ساخته تاآنجا که حتی‌مدافعین‌آن‌هم دیگر حرارتی دراین راه‌بخرج نمیدهند.مدیر شرکت‌را دیدم که‌ناامید بود وسفیرانگلیس هم میگفت که با این روشی که ایرانیها اختیار کرده‌اند وامتناع ایشان از قبول شرایط امتیاز که لابد ازجائی دیگر سرچشمه گرفته اصرار در باب کار کمپانی دیگر مفید فایده نخواهد بود .

۲۰ دسامبر - ۸ جمادی الاولی

باتمام‌این اوضاع‌واحوال‌با وجوداینکه درطهران طوفان حوادث درحال سر کشیدن بود وبا اینکه‌وزیرمختار روس بشاه‌کاغذی‌نوشته ومراجعت اورا برای حفظ جان‌اروپائیان لازم وعاقبت را وخیم‌شمرده بودبازشاه ازدوشان‌تپه بجاجرود حرکت کرد وبوزیرمختار پیغام داد که‌مسئله چندان‌مهم نیست‌وصدراعظم‌میتواند از بروزهرحادثه‌ای جلوگیری کند.

۱۵ دسامبر - ۱۳ جمادی‌اولی

با اینکه بمردم تبریز قول داده شده بود که عملیات شرکت انحصار دخانیات در آذربایجان شروع نخواهدشد باز ایشان قانع نشدند وباردیگر سربشورش برداشتند و چنین مینمود که دستوری بعامهٔ مردم برای اینکار رسیده و طغیان جنبهٔ عمومی پیدا کرده است .

۱۷ دسامبر - ۱۵ جمادی‌اولی

درحالیکه درچند صدمتری اردو بشکار مشغول بودم درجلوی درهٔ تنك وپیچ درپیچی بچند طبقه سنك گچ بر خوردم که از زمین بیرون آمده و وسعت و بزرگی آنها قابل دقت بود .

همینکه ازاین نقطه رد شدم‌سگم را دیدم که از دره بالا رفت وبدور بلندی که من‌در پشت آن واقع شده‌ام چرخید سپس دم خودرا میان دوپای خود برد وبسرعت برگشت من یقین کردم که‌حیوان بچیز نابابی برخورده وبرای این برگشته است که مرا ازآن

مطلع سازد. بعجله از کوهی که درطرف چپ بود بالارفتم واطراف نقطه‌ای‌را که سك از آنجا برگشته بود ودرطرف دیگر قرارداشت بدقت تحت‌توجه آوردم . دراین موقع سه شکارچی‌را دیدم که بشتاب‌ازبلندیها پائین‌می‌آیند وبانشان‌دادن طرف‌راست فریادمیزنند پلنك، پلنك . این سه‌نفر یکی دندانساز شاه دیگری نایب آبدارخانه وسومی یکی از پیشخدمتان بود که‌باهم بشکاررفته بودند ومثل من انتظار چنین منظرهٔ مخوفی‌را آن‌هم درنزدیکی اردو نداشتند .



شاه درکنار جاجرود

با ترس ولرز میگفتند که پلنك ازنزدیکی ایشان گذشت وپس از آنکه بقلهٔ کوه رسید مدتی‌نیز بآنها نگاه کرد سپس بدامنهٔ دیگر کوه رفت . یقین کردیم که این حیوان درنده ابتدا درنیستان واقع درسی‌متری معادن گچ‌خوابیده بوده وبصدای شکستن‌قطعات گچی که من بزحمت آنهارا میکندم بوحشت وفرارافتاده وسك من که اورا درحال‌خواب یا درحین فراردیده بود دچاروحشت شده‌پیش‌من آمده‌بود.

بهرحال من خدارا شکر کردم که بمعدن گچ‌سرگرم شده بودم چه معلوم است که‌اگر من این اشتغال را پیدا نکرده و شکار را قطع ننموده بودم بچه عاقبت و سرنوشتی گرفتار می آمدم .

۸دسامبر - ۵جمادی‌الاولی

کار تجری ملاها کم کم بتظاهرات سیاسی کشیده . دریکی از جلساتی که صدراعظم درطهران برای گفتگو درباب غرامت کمپانی تشکیل داده بود یکی ازملاها بدون پروا

بامین‌السلطان گفت که این غرامت‌را باید اشخاصی که ازآن شرکت رشوه گرفته اند از عهده برآیند واسم چند نفرراهم برد .

درقزوین یکی ازملاها شخصی‌را دیده بود که غلیون میکشد، چون‌وی امر ملا را در نکشیدن غلیون اطاعت نکرده بودملاغلیون‌اوراشکست واو بحاکم شکایت برد، حاکم ملا را خواست ولی‌ملا مردم‌را شوراندوحاکم‌ازترس بطهران گریخت واگر اوحاجی محمد حسن‌را باخود درکالسکه ننشانده بود بیم‌آن میرفت که مردم بکشندش .



معین الملك بین امین الدوله وپسرش

۲۱ دسامبر = ۱۹ جمادی‌الاولی

اعلیحضرت بالاخره مصمم شدکه‌بطهران برگردد . مرا ازسفارت روس خواستند و بمن گفتند که امتیاز انحصار دخانیات ازمیان رفت فقط انتظار آنرا دارند که صاحبان

سهام درلندن جلسه‌ای بکنندو میزان غرامتی راکه بایشان واردآمده مشخص سازند. از طرفی دیگر ازحاج میرزا حسن شیرازی استدعا شده است که حکم تحریم دخانیات‌رالغو نماید . اگر میخواهند که ازمصائب بزرگتری جلوگیری بعمل‌آید باید هرچه زودتر در ختم این‌غائله بکوشند .

محسن خان معین‌الملک‌سفیرسابق ایران درعثمانی درایام‌غیبت‌ما ازطهران‌ازاستانبول وارد شده ومیگویند که برای ترتیب‌عروسی دخترش باپسر امین‌الدوله آمده ولی گویا آمدن او غیرازاین علتی دیگرهم داشته باشد .

۲۶دسامبر- ۲٤ جمادی الاولی

شب گذشته‌بدیوارها اعلامیه‌هائی چسبانده وتهدید کرده‌بودند که‌اگر تا٤٨ساعت دیگر امتیاز دخانیات لغونشود جان‌خارجیان درخطر خواهدافتاد .

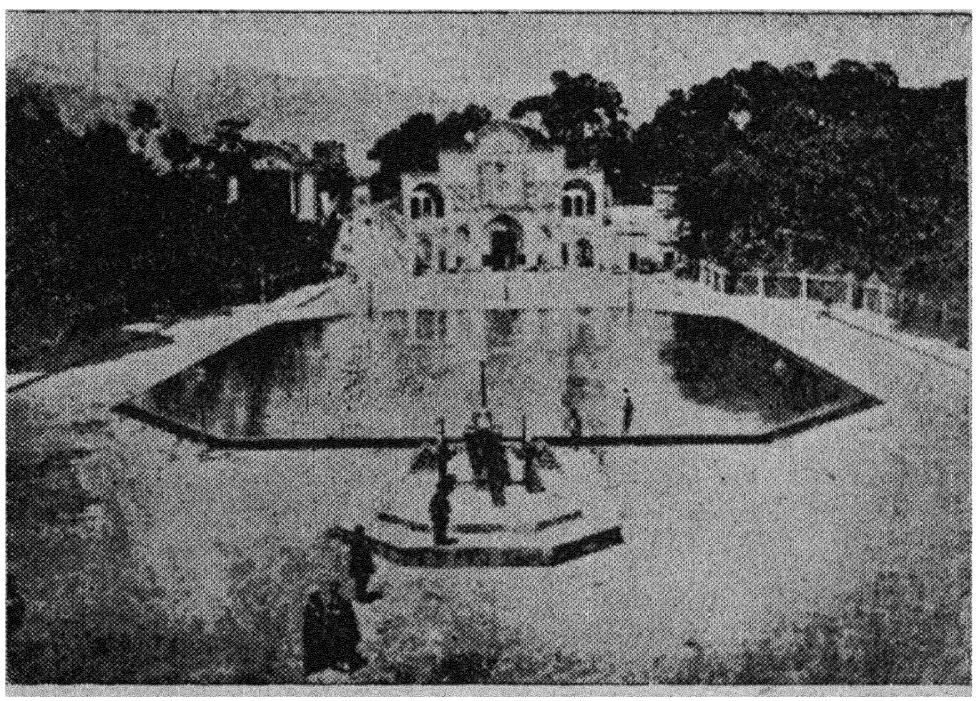

میدان شاه و خیابان نایب السلطنه

اینکه چرا تابحال این امتیاز ملغی نشده درست معلوم نیست ، آیا شاه بعلت پیری نمیتواند مثل یکنفر مرد پخته تصمیم بگیرد ؟

میگویند مانع این‌کار صدراعظم است که بپشت‌گرمی انگلیسها می نازد اما او با وجود اعتمادی که بانگلیسها دارد آیا تا این‌درجه دیدهٔ بصیرتش کورشده که خطر را نبیند ونفهمد که در این اصرار مقام‌خود و پادشاه متبوعش هردو را بباد می‌دهد ؟

معلوم نیست که اگر زمام‌قدرت همچنان بدست ملاها بماند بکجا سوق‌داده خواهیم شد ؟ اگر ایشان ازقول بعمل بپردازند بیم هرگونه خطر میرود .

وزیر مختار فرانسه پیش من آمد ودرباب تمام این حوادث گفتگو کردیم، باو گفتم چرا نمایندگان خارجی که مداخلهٔ ایشان درحفظ جان اتباع خود مسلماً مؤثر واقع خواهد شدتا این حد بیکار نشسته ودرچنین موقع خطرناکی اقدامی مشترك نمیکنند؟ حال اضطرابی که درمن بود او را برآن داشت که دراین خصوص اقدامی کند. بمن گفت که امشب من با چندنفر از نمایندگان خارجی که مهمان منند همین مطلب را درمیان خواهم گذاشت ۰

چنین شیوع داشت که صاحبان سهام درلندن اجتماع کرده و ۱۲٫۵۰۰٫۰۰۰ فرانك مطالبه غرامت میکنند . عده‌ای هم از راه اغراق این مبلغ را ۱۲٫۵۰۰٫۰۰۰ تومان می گفتند ۰

بیچاره دولت ایران! معلوم نیست که اگر شاه درخزانهٔ خود را بازنکند از کجا این مبلغ را تأدیه خواهد کرد ؟

ازطرفی دیگر دراین اواخر درظرف چندروز قیمت زغال یکمرتبه دوبرابر شده وعقیدهٔ مردم اینست که بانك انگلیس برای گران فروختن زغالها را انبار نموده۰

اگراین شایعه ازناحیهٔ دشمنان بانك منتشر نشده وبانك شاهنشاهی واقعاً باین کار دست زده باشد باید یقین کرد که آن مؤسسه هم دچار سرنوشت کمپانی دخانیات خواهد شد وبادامهٔ استفاده‌هائی ازاین نوع توفیق نخواهد یافت ویقین است که انگلیسها هم نمی خواهند که بمشکلات تازهٔ دیگری گرفتار گردند ۰

۲۸ دسامبر = ۲۶ جمادی‌الاولی

بنابتقاضای نمایندگان سیاسی یکعده قراول درچند نقطه ازمحلهٔ اروپائی‌نشین طهران گذاشته شد وشاه دستخطی صادر کرد که نظر بعنایتی که باحوال رعایای خود دارد امتیاز دخانیات را بکلی ملغی ساخته است۰

این عمل احتیاط کارانه لااقل مفید این فایده شد که مردم دست ازاجرای تهدیداتی که در اعلامیه‌های خود نوشته بودند بردارند اما نباید چنین پنداشت که ملاها حالا که در قدم اول فاتح شده وپی بقدرت خود برده‌اند برسرجای خود بنشینند وبهمین نتیجهٔ کوچك قانع شوند ۰

عقیدهٔ هریك ازایشان اینست که شورش وقتی برطرف خواهد شد که فرمانی رسمی ودرست دراین باب صادر شود که هرگونه شك وابهام را زایل نماید و الا بوعده های خشك وخالی نمیتوان چندان اعتماد داشت ۰

از این مراتب گذشته هنوز ازعتبات فتوائی درشکستن تحریم دخانیات نرسیده وتا این فتوی نرسد اوضاع بهمان حال سابق باقی خواهد بود ۰

۳۱ دسامبر = ۲۹ جمادی‌الاولی

امروز روز آخر سال ۱۸۹۱ میلادی‌است، دیشب برف باریده وامروزصبح ساعت هفت میزان‌الحراره دراطاق هشت‌درجه بالای صفر را نشان میدهد در صورتیکه بیرون شش‌درجه زیرصفر است ۰

خدا کند که سرما حرارت را ازکلهٔ کسانی که تا این حد بغلیان آمده اند زایل کند

تابصراط عقل برگردندودرسال ۱۸۹۲ اختیاردخانیات باز دردست خود مردم قرارگیرد وغلیونها دوباره براه بیفتد و دولت وروحانیان باهم آشتی کنند ومن‌هم بادل‌خوش بطرف فرانسهٔ عزیز برگردم .

اول ژانویه ۱۸۹۲ - ۳۰ جمادی‌الاولی ۱۳۰۹

همهٔ امیدها بعتبات است وهمه خلاص ازاین مخمصه را از آن جانب منتظرند .

بعد از مدتی انتظار بالاخره تلگرافی از آنجا رسید باین مضمون که شاه رادرلغو این امتیاز تبریك گفته وازاو خواستار شده است که سایر امتیازاتی راهم که دردست خارجیان است ملغی‌سازد ولی درآن ازرفع تحریم دخانیات که تااین‌اندازه باعث بهم خوردن عادات مردم شده بود ابداً صحبتی نیست .

این تلگراف شاه را بیش ازپیش ناراضی ومشاورین اورا خشمناك ساخت زیرا که روحانیون ایندفعه تمام امتیازاتی را که خارجیان دردست داشتندحرام شمرده وقدم را از حد امتیاز دخانیات جلوتر گذاشته بودند اما بعید مینمود که دراین اقدام بنتیجه‌ای برسند زیرا که تسلیم شدن ناصرالدین شاه دریك‌مورد بخصوص علامت آن نیست‌که اودرتمام موارد سرتسلیم پیش‌آورد .

۳ ژانویه - ۲ جمادی‌الثانیه

مردم هنوز دست بکشیدن غلیون نبرده اند ، اخباری‌هم که ازلندن میرسد چندان اطمینان‌بخش نیست، اسهام‌بانك شاهنشاهی بنصف‌قیمت رسیده و چون تسطیح جاده‌های جنوب و استخراج معادن ومعاملات تریاك همه ضمیمهٔ‌امتیاز بانك بوده کلیهٔ این‌اموردچار وقفه شده است وبیم ضرر برای همه بخصوص‌برای بانك میرود.

اگر این‌حال دوام کند خسارات جبران ناپذیری متوجه همه‌چیز خواهدشد. البته روحانیون‌ازاین جهات‌وحشتی ندارند وامورفوق بایشان مربوط نیست بهمین‌جهت باستظهار نفوذی که ایشان‌را درمیان طبقهٔ عوام‌متعصب‌مسلم است روزبروز برتجری خودمی‌افزایند وبحد وسدی برای تحریك قائل نیستند درصورتیکه حال دولت چنین نیست واگر این مبارزه بهمین صورتی که شروع شده دوام یابد بیم هرخطری برای‌آن میرود .

۴ ژانویه - ۳ جمادی‌الثانیه

امروز صبح موقعیکه میخواستم بسرخدمت بروم قراولی دم‌در اندرون کاغذی‌ازطرف اعتمادالحرم خواجه‌باشی بدستم داد، دیدم که او ازمن خواسته است که ساعت یك بمنزل او بروم .

معمولاً ظهر بعد ازآنکه نهارشاه تمام شد من‌آزاد میشوم ولی گاهی هم ممکنست که پیش‌آمدی موجب گرفتاری من‌شود . احتیاطاً پیش از آنکه بیرون بروم نهار خود را خوردم ودیرتر از مواقع عادی‌عازم عمارت سلطنتی شدم تا اگر اتفاقی پیش آمد بتوانم آزاد باشم .

درحدود ساعت ده بمحض اینکه بخیابان جبه‌خانه رسیدم مردم را درحال طغیانی غیر عادی دیدم ومشاهده کردم که جمعیتی دم بازار جمع‌آمده‌اند، قدری‌دورتر درارك را که

معمولاً دراین ساعت باز است نیم‌باز یافتم ، سربازها پشت‌آن قراول میدادند ودونفر از ایشان‌هم ازبالای در مواظب حرکت مردمند .

این قراولان که هرروزمرا میدیدند و میشناختندچون میدانستند که من بسرخدمت میروم با اینکه بکسی اجازهٔ عبور نمیدادند مزاحم من نشدند .

وقتیکه وارد گلستان شدم همهٔ وزرا را حاضر دیدم ، شاه بدون آنکه سخنی بگوید غمناك قدم میزد ، گاهی پا برزمین میکوفت‌وگاهی عصا بدرختان مینواخت ومعلوم‌بود که حالتی آشفته دارد . خواستم ببینم چه‌خبر است ، بمن گفتند که شاه که کاسهٔصبرش لبریز شده میرزا عیسی نایب‌الحکومهٔ تازهٔ طهران را پیش میرزا حسن آشتیانی‌فرستاده



میرزا حسن آشتیانی

و باو تکلیف کرده است که یا باستعمال دخانیات فتوی دهد وغلیون بکشد یا اینکه از ایران خارج شود، میرزا حسن در جواب گفته است که جلای وطن‌را براستعمال‌دخانیات ترجیح مینهد و حاضر بحرکت شده .

این خبر بسرعت درشهرانتشار یافته ومردم بهمین جهت اجتماع کرده وعلت آشفتگی شاه نیز همین است. ظهر نزدیك وشاه عازم رفتن بسر سفره است، گلستان بتدریج خلوت شدو کسانی که خدمتی نداشتند رفتند واز وزراهم فقط امین السلطان ماند • بعد ازآنکه صرف غذا باتمام رسید چون من لازم بود باندرون بروم ونمیدانستم که چه مدت آنجا خواهم ماند عازم منزل شدم تابالاپوش خود را بردارم زیرا که هوا گرفته بود وبیم باران میرفت •

دیدم در ارگ بسته وقراولان اسلحه بدست ازجمعیت که باتهدیدوغوغا درحال هجومند ممانعت میکنند . برگشتم تا ازدرخیابان نایب السلطنه باندرون بروم . جلوی تخت خانه ابوالحسن خان را دیدم که پریشان خاطر بود بمن گفت از گلستان بیرون نروید که برای شماخطر دارد. من بگلستان برگشتم و دراین وقت زنگ ساعت شمس العماره ساعت یك را زد سروصدای مردم کم کم بیشتر شد وباوج شدت رسید. پیشوای این جماعت سید متعصب بی سروپائی بود که این عده را ازدم بازار سبزه میدان ونزدیك خانهٔ من برداشته وبمیدان شاه (میدان توپخانه) آورده و چون بعلت ممانعت نظامیان نتوانسته بود از راه خیابان نایب السلطنه بارگ راه یابدازطریق خیابانهای جبه خانه وناصریه و کوچهٔ در اندرون خودرا باجماعت بطرف دیگر خیابان نایب السلطنه رسانده .

تا این ساعت صدائی که بگوش میرسید فقط غوغای مردم شورشی بود اما در اینجا جلوی قراولانی که راه ایشان را سد کرده بودند مردم دست بسنك بردندودرو پنجره های عمارت نایب السلطنه را شکستند وقصدشان این بود که بزور ازاین راه خود را بعمارت شاه برسانند چه این کار ازراه دیگر بعلت جلوگیری قراولان ممکن نمیشد•

دراین موقع فرماندهٔ این نظامیان یعنی معین نظام ازترس اینکه مباداشورشیان باندرون نایب السلطنه که سخت مورد تهدیدبود راه یابند صلاح را دراین دید که درمقابل مردم ازخود جنبشی نشان دهد بهمین جهت بعد ازاتمام حجت بایشان ودرجواب ناسزاشنیدن و سنك خوردن بقراولان امر بشلیك داد . عده‌ای ازمردم کشته شدند ازآنجمله سیدی که جماعت را تحریك میکرد بخاك افتاد ، مردم با اینکه بازمقاومت می کردندچون باردیگر برایشان شلیك شد در حدود ساعت سه ونیم بعد از ظهر گریختند وجمعیت پراکنده شد .



معین نظام

دراین هنگامه شاه بعد ازصرف نهار بباغ گلستان آمده وبعدازلحظه‌ای صحبت باامین السلطان با پیشخدمتان مخصوص از راه نارنجستان باطاق بریلیان که نزدیکترین اطاقها بدراندرون است رفته بود. امین السلطان وقتیکه ازشاه جدا شد بحال تفکر بود، باچند تن از نزدیکان بطاقنمائی که مقابل گلستانست رفت و کنار دیوار پشت بآبدار خانه نشست. اما من چون بیرون نمیتوانستم بروم و

جای دیگر هم نداشتم بانتظارحوادث تنها بقدم زدن درباغ مشغول شدم .

تاموقعیکه مردم دردور ارك فریاد میکشیدند اتفاق خاصی نیفتاد ولی همینکه بعمارت نایب‌السلطنه رسیدند وخواستند دراندرون او را بشکنند وازآنجا باندرون سلطنتی راه یابند وصدای شکستن شیشه‌ها برخاست شش هفت نفر از پیشخدمتان را برياست میرزا محمدخان پدر ملیجك دیدم که غرقه دراسلحه بحفظ اطاق الماس میروند .

اسلحهٔ ایشان اسلحه شکاری است، تفنگی بردوش دارند وقطارهائی ازفشنك بر کمر. البته نیت این جماعت ممدوح است ولی اگر موقع مناسب ودل و دماغی باقی بود انسان ازدیدن آنها ازخنده میمیرد معلوم نبود که اگر شورشیان بعمارت حمله می کردند ازاین شش هفت نفر چه کاری ساخته میشد! هنوز دست بتفنك نبرده کثرت جمعیت یا آنها را زیر دست‌وپا میبرد یا اینکه مجبور بفرار میشدند .

صدای تفنگی که شنیده میشد چندان خوش آیند نبود وشاه نیز ازآن درتعجب افتاد و همین کیفیت میفهماند که دستورآن ازجانب شاه نبوده .

ازجانب صدراعظم هیچگونه صدائی شنیده نمی‌شد ، او و نزدیکانش ازجای خود تکان نمیخوردند و هیچ نمیگفتند وهمه گوش را متوجه سر وصدای کوچه کرده بودند . امین‌السلطان مقداری کاغذ دردست داشت ، گاه گاهی آنهارا بلاراده ورق میزد و گاهی هم درهم میفشرد .

موقعیکه قدم زنان بحوض بزرگ رسیدم دیدم نایب‌السلطنه از جلوی موزه میگذرد و بحضورشاه میرود . من بعجله پیش آمدم ووقتیکه بدر نارنجستان عبورم افتاد دیدم شاه بافرزند خود ازآنجا بیرون می آید .

نایب‌السلطنه خاطرشاه را مطمئن ساخته وباو اطلاع داده است که آرامش برقرار گردیده و خیابانهای اطراف ارك دست نظامیان است . دراین غوغا هفت نفر کشته شده وزخمیان برای آنکه شناخته نشوند بعجلهٔ تمام گریخته ومخفی گشته‌اند .

ساعت قریب پینج بود که من ازبیراهه خود را بمنزل رساندم ، راه معمولی را یکعده توپچی بایك توپ بسته بودند .

امروزروزی غم‌انگیز بود زیرا که اگرچه توپ پیش سلاطین آخرین وسیلهٔ اثبات حق بشمارمیرود ولی باید گفت که این وسیله بسیار وسیلهٔ بدی‌است و کسی که غیرازآن وسیلهٔ دیگری نداشته باشد باآتش بازی میکند .

راست است که شلیك تفنك شورش را خوابانده ولیکن آن دوقوه‌ای که بایکدیگر نزاع میکرده‌اند همچنان بحال خصومت باقی هستند ، شاه اگرچه غالب آمده ولیکن از حیثیتش کاسته شده وروحانیون باوجود مغلوبیت قوی‌تر گردیده‌اند .

۵ ژانویه - ٤ جمادی‌الثانیه ،

ساعت یك بعد ازظهر اعلیحضرت یك عده از صاحب منصبان و نوکرانی را که

درخواباندن شورش مداخله کرده بودند بحضور بارداد پس ازاظهار رضامندی ازخدمات ایشان بآنها انعاماتی بخشید .

حاج میرزا حسن آشتیانی تابحال نه غلیون کشیده نه از طهران خارج شده‌است . ظاهراً درجوابی که دیروز بشاه داده تبعید را ترجیح داده بشرط آنکه اصل امتیازنامهٔ دخانیات را پیش اوبفرستند تا اوآنرا پیش مردم که درخانهٔ او مجتمعند وبغیرازاین شرط نمیگذارند که او حرکت نماید پاره کند .

شاه انگشتری‌الماسی برای‌او فرستاده و ازاو خواسته است که ازحرکت صرف‌نظر نماید . میرزا حسن تا موقعیکه شرکت دخانیات منحل و رئیس آن رسماً انحلال آنرا اعلان نکرده و امتیاز دهندگان را باسترداد آن دعوت ننموده بود ازقبول مرحمتی شاه استنکاف کرد .

علت این‌تصمیم فوری واجرای عاجلانهٔ آن این‌بود که رئیس شرکت ووزیرمختار انگلیس ازشورش دیروز بوحشت افتاده بودند حتی وزیرمختارمزبورظاهراً گفته بود که این پیش‌آمد قهری بود ودرمقابل‌آن نمیشد چاره‌ای دیگر اندیشید .

تا اندازه‌ای حق هم با وزیرمختار انگلیس بود زیراکه دیروز تمام خارجیان طهران‌درحال وحشت میزیستند و خانه‌های خود را سنگر کرده وبرای دفاع حاضر شده بودند - چندتن از نمایندگان سیاسی که اتفاقاً ملاقاتشان مرا دست داد اظهار تأسف‌می



یك نفر زرتشتی با الاغش

کردند که چرا تفنك دراختیار نداشتند تا نوکران خود را مسلح کنند ومیگفتند که باید برای آینده درهر سفارتخانه‌ای مقداری اسلحه ذخیره باشد، البته‌شنیدن این مطلب برای

کسی که بقدرت فوق العادهٔ شاه اعتماد کرده خالی ازغرابت نیست .

۷ ژوییه - ٦ جمادی‌الثانیه

درروز سوم جمادی‌الثانیه هفت تن مقتول وقریب بیست تن مجروح شده‌اند . با ملاحظهٔ آثار گلوله‌هائی که بردیوار خیابان نایب‌السلطنه مخصوصاً در قسمت شمالی آن روی دیوار کوچهٔ دراندرون باقی مانده این‌عده مقتول ومجروح چیزی فوق‌العاده‌نیست شاه که ذاتاً خوش قلب وخوش قلبی یکی ازصفات بارزهٔ اوست بخانواده‌های آسیب دیدگان انعامهائی داده وباینوسیله ایشانرا راضی کرده است . خدا کند که دیگر چنین روزی پیش نیاید .

شورش مزبور انحصار بطهران داشت ، اگرچه شهرت کرده‌بود که مردم در تبریز نصرالدوله جانشین امیر نظام راکشته و در زندان قزوین محبوسین را بقتل رسانده‌اند ولی بعد معلوم شد که این شایعات هیچکدام اصلی نداشته است .

۱۰ ژانویه - ۹ جمادی‌الثانیه

چون هنوز سرها ازشور نیفتاده وزارت جنك دست باحتیاطات تازه‌ای زده ازآن جمله ببهانهٔ امکان حمله بعمارات سلطنتی یکعده ازدرهای خصوصی ارگ را گرفته واز جمله این بار درخانهٔ مرا هم مسدود کرده‌اند ومن مجبور شده‌ام که برای بیرون رفتن ازراه حیاط اصطبل آبدارخانهٔ شاهی راهی دراز بپیمایم تا بخیابان‌جبه‌خانه برسم .

کسانی که بیش از همه ازاین پیش آمد ناراضیند قراولانی هستند که از بدوورود من باین منزل دم درمن قراول میدادند ، چون‌دیگردری نیست که بحفظ آن مشغول باشند ناچار ایشانرا بسربازخانه پس فرستاده وآنها هم بااینکه راضی نبوده‌اند مثل هر مسلمان متدینی حکم قضا وقدررا گردن نهاده وبا تسلیم ورضا راه سرباز خسانه را پیش گرفته‌اند . من هروقت ایشانرا میدیدم که نزدیك اصطبل درطرف چپ در ورودی بغذا پختن مشغول بودند لذت میبردم و یقین داشتم که تا رسیدن موقع مرخصی از خدمت زندگانی ازاین راحت‌تر برای خود تصور نمیکردند .

۱۵ ژانویه - ۱٤ جمادی‌الثانیه

امروز بدوشان تپه بحضورشاه که صبح بآنجا رفته بود شرفیاب شدیم . این‌تصمیم را شاه پس ازبرخاستن ازخواب گرفته و کمی بعد با یکعده پیشخدمت بآنجا عازم شده بود . عملهٔ آشپزخانه وآبدارخانه زودتر بآنجا رفته بودند .

نوکرهای من دست بکار تهیهٔ اسباب‌سفر بودند که اعتمادالسلطنه رسید ومرا در کالسکهٔ خود نشاند وباهم راه‌افتادیم . دربین راه یعنی درمیدان نگارستان بمشیرالدوله برخوردیم که‌تازه‌ازکارفرستادن‌جنازهٔ برادرخودبکربلا فارغ شده بود[۱] مشیرالدوله‌میگفت

---

۱ — مقصودحاجی میرزا عبدالله خان علاءالملك برادردیگریحیی خـان مشیرالدوله و حاجی میرزا حسینخان سپهسالار است که درتاریخ ۱۳۰۹ قمری درطهران فوت کرده ویحیی خان جنازهٔ اورا بکربلا فرستاد (مترجم)

که بدیوارها اعلاناتی چسبانیده وعزل امین‌السلطان را خواستارشده‌و برادراو امین‌الملك زامتهم کرده‌اند باینکه حقوق نوکران دولت‌را میخورد وازآن راه تمولی سرشاربدست آورده ، درمشهد علما نه تنها حکم حرمت استعمال دخانیات را داده بلکه کشت توتون‌و تنباکو را هم حرام شمرده‌اند . یحیی‌خان حالتی خوش نداشت ، میگفت بسیار خسته‌ام و احتیاج تمامی باستراحت دارم.

۲۳ ژانویه = ۲۲ جمادی‌الثانیه

مرض انفلوانزا که چند روزی است در تمام محلات طهران بروز کرده عدهٔ زیادی را کشته . مشیرالدوله یکی از اولین کسانی‌است که سه روز قبل باین مرض جان سپرده امروز هم دونفر از زنان اندرون مرده‌اند .

با این کیفیات مراجعت شاه بشهر صلاح نیست‌صحبت مراجعت این روزها درمیان‌بود ولی رسیدن خبر شیوع مرض این تصمیم را بوقت غیرمعینی موکول کرد .

مثلی است مشهور که « بدبختی بتقریبی مفید فایده می‌افتد » بهمین نظر شایدشیوع مرض تاحدی ذهنهارا از گرفتاری های‌اخیر برگرداند وحوادث چندروز قبل رافراموش کند وآرامشی را که هرعاقلی آرزومند آنست پیش‌آرد.

۲٤ ژانویه = ۲۳ جمادی‌الثانیه

امروز جنازهٔ یحیی‌خان را بمشهد فرستادند درحالیکه نعش برادرش در جهت مقابل متوجه کربلاست هیچ ملاحظه‌ای نمیتواند ایرانیان را ازفرستادن جنازه‌های خود بمشاهد متبرکه باز دارد اگرچه مرده بمرضی ساری جان سپرده باشد .

مردن مشیرالدوله که عهده‌دار دووزارت عدلیه و تجارت بود دیگ‌جاه‌طلبی جمعی را بغلیان آورده باین معنی که چندین نفر درصدد گرفتن‌مقام او برآمده اند حتی‌دوست من اعتمادالسلطنه هم که هیچوقت ازهر مقامی که داشته باشد راضی نیست زن توطئه ساز خود اشرف‌السلطنه را پیش‌خانم انیس‌الدوله سوگلی ناصرالدین‌شاه فرستاده‌تا او شاه را بواگذاری وزارت عدلیه باعتمادالسلطنه وادارد .

شاه تا امروز بتکلیف هیچیك ازاین مدعیان اعتنائی نکرده وبهمه‌گفته که هنوز نعش یحیی خان سرد نشده است تا جانشین جهت او تعیین شود . از این جواب همهٔ مدعان‌بیم آن‌را دارند که شاه انتخاب خود را کرده باشد وبتغییر آن نیز راضی نشود.

اما این یحیی خان نیکو سیرت در واقع حکم‌سبدی سوراخ را داشت که هیچ‌چیز در آن بند نمیشد ، با اینکه در نتیجهٔ ازدواج با خواهر اعلیحضرت شاه باو مال و منال بسیاری بخشیده بود و از دو وزارتخانهٔ زیردست خود نیز مداخل فراوان میبرد ودر اعطای بعضی امتیازات نیز مبلغ متنابهی باو داده بودند باز پس ازفوت قروض هنگفتی از او بجا ماند :

وی مردی بود بسیار با لطف ومهمان نواز ، یقیناً بسیاری ازمردم ازمرگ این جوانمرد متأسف خواهند شد شاه این شوهرخواهرخود را بسیار دوست میداشت لیکن زیاد هم اعمال واقوال اورا جدی نمیگرفت .

۲۵ ژانویه - ۲۴ جمادی‌الثانیه

شاه قبل از عزیمت یك نوع شورای دولتی تشکیل داد وچنین بنظرمیرسد که این شوری دوام پیدا کند .

دشمنان صدراعظم از این پیش آمد خوشحالندچه بتصور ایشان این کارازقدرت سابق او میکاهد وهرچه باشد وی دیگر نمیتواند مثل سابق فعال مایشاء باشد چنانکه همین شوری صورت اسامی کسانی راکه باید عهده دار وزارتخانه های تجارت و عدلیه شوند تهیه کرده و بحضورشاه فرستاده است .

این شوری از پنج عضومرکب است :

امین السلطان صدراعظم و وزیر داخله ،

نایب السلطنه وزیر جنك ،

امین الدوله وزیر پست ،

مخبرالدوله وزیرعلوم ،

معین‌الملك سفیرسابق ایران در استانبول .



خوانین قاجار با ایلخانی

معین الملك وعضد الملك ایلخانی قاجار که بتازگی پسر خود را با دخترثروتمند صاحبدیوان تزویج کرده بیش از همه برای جانشینی مشیرالدوله منظور نظر هستند

۲۶ ژانویه - ۱۵ جمادی الثانیه

امروز جارچی فتوای منع تحریم استعمال دخانیات را در کوچه ها جارزد وهمهٔ مردم شهر از این مژده قرین مسرت‌شدند. با این جار مسلم‌شد که کار شرکت انحصار دخانیات‌تمام‌شده بلکه‌باید این را علامت‌مرگ قطعی آن‌شمرد فقط عواقبی‌را که از آن ناشی گشته باید حل کرد. این‌کار البته مستلزم وقت زیادی است اما اگر طرفین حسن نیت بخرج دهند متضمن خطراتی‌از نوع‌خطراتی که وجود آن ایجاد کرده و باطول‌مدت‌ممکن بود سخت‌تر شود نیست.

شهرت دارد که ظل‌السلطان منشی خود مشیرالملك را بطمع مال فراوان او بقتل رسانده است.

۲۸ ژانویه - ۲۷ جمادی الثانیه

رفت وآمد های دائمی بین طهران‌ودوشان تپه‌بالا خره‌مرض انفلونزا راباینجانیز آورد، امروزصبح شاه که شب را در تب و بیخوابی گذرانده بود زکام‌زده از خواب برخاست.

سفیر عثمانی که از طرف دولت خود احضارشده بود امروزحرکت کرد و اوبا قریب چهل نفری نیز از اعضای‌شرکت انحصار دخانیات عازم‌شدند.

این‌عده لابد تا مدتی حوادثی‌را که در ایران‌دیده‌اندازیاد نخواهندبرد مخصوصاً آنها که در روز شورش دراینجابودند چون غرامتی را که گرفته‌اند فوق العاده است خاطرشان قرین خرمی است لابد برای تحصیل منفعت متوجه نقطهٔ دیگری خواهند شد و دررفتن راه‌یابند ولیکن مسرت ایرانیان البته بیشتر است.

۳۰ ژانویه - ۲۹ جمادی الثانیه

امروز خوشحال ترین مردم معین الملك است که بقول مشهور در استانبول آن کنیزك گرجی راکه در سفر فرنگ همراه مابود بشاه پیشکش کرده بود.

وزارت تجارت وعدلیه راشاه باو داد و بلقب مشیرالدوله سرافرازش کرد.

پسر پانزده ساله امین الدوله که دختر این وزیر جدید نامزد اوست لقب قدیم پدرزن آیندهٔ خود یعنی معین‌الملك راگرفت.

این القاب که بجای اسم معمول‌می‌شود کم کم کاررا بآنجا میکشاند که انسان بعد از مدتی دیگر نمیتواند درایران مردم را ازیکدیگر تشخیص‌دهد. یك‌نفردرطی‌دورهٔ خدمتگزاری‌چندین بار تغییر لقب میدهد و لقب سابق او دیر یازود بکسی دیگرچه از منسوبان او باشد چه خارجی عطا میشود، نتیجهٔ این کیفیت اینست که اگر شما این تغییر القاب را یادداشت نکرده باشیدوقتیکه یکی از این القاب راکه با هم نیز غالباً تشابه دارندبشنوید نمیفهمید که صحبت از کیست.

۲ فوریه - ۳ رجب

ذوروز است که بطهران برگشته‌ایم ، ناخوشی شاه که تقریباً بکلی رفع شده سبب آن شد که از شکار معمولی جاجرود صرف نظر کنیم و مستقیماً بپای تخت برگردیم ، شهر آرامتر ازموقع رفتن ماست وبحال عادی برگشته - جماعت غلیون‌افروز مثل معمول درکوچه ها درحرکتند وبکسانی که مایل باشند غلیونهای حاضر کردهٔ خودرا کرایه میدهند امتیازات دیگری که در دست خارجیان است نیز دچار شکست شده حتی میگویند



یك زن گبر وطفلش

که مقام بعضی از اروپائیان سخت متزلزل گردیده است از جمله رئیس کل گمرك که بکنفر ارمنی استانبولی و رئیس پلیس که اصلاً اطریشی است نسبت بمقام خود نگران شده‌اند .

۵ فوریه - ۶ رجب

چون شاه از طرزرفتار پلیس هنگام شورش اهالی پای تخت بهیچوجه راضی نبود

ومیگفت که پلیس نه توانسته بود این حادثه را پیش بینی کند نه جلوی آنرا بگیرد رئیس آنرا عوض کرد و معاون آن اداره یعنی ابوتراب خان را که مردی زیرك ومهربان است بآجودانی خود برگزیده و مقام معاونت پلیس را ملغی ساخته است .

ابوتراب خان بمن گفت که رئیس تازهٔ پلیس سید عبدالله برادرمیرزا عیسی وزیر نایب الحکومه طهران این مقام را که تیول نایب السلطنه است از او بماهی ۱۰۰۰ تومان اجاره کرده و انصاف اینست که این مبلغ برای چنین مقامی بسیار کم است .

٦ فوریه = ۷ رجب

شاه بغیر از آنکه مالك سرزمینی است که بر آن سلطنت میکند وبمیل خود میتواند در آن تصرف نماید وارث حقیقی هر ایرانی نیز که بمیرد محسوب میشود و میتواند بارادهٔ شخصی تمام اموال او را در ضبط آرد یا آنرا کلاً یا جزء بکسان متوفی واگذارد چنانکه بغیر از مقداری از املاك مشیرالدوله که ماه گذشته درگذشت بقیهٔ دارائی اورا با ۸ر۰۰۰ تومان مستمری او بپسرش حسین خان واگذاشته .

۷ فوریه = ۸ رجب

امروز قطعه الماس معروف دریای نور را ملاحظه کردم . شاه که تازه ازانفلوانزا راحت شده ولی هنوز ضعف دارد آنرا از جیب خود بیرون آورد و گفت که چون همراه داشتن آن باعث تقویت مزاج است آنرا در جیب خود گذاشته ام.

این قطعه الماس پهن ومسطح است وشباهتی ببعضی از سر تنگها دارد؛ آنرا بشکل هرمی مثلث القاعده تراشیده اند ؛ قاعدهٔ آن چهار سانتیمتر طول وسه سانتی مترعرض دارد وطرف دیگر آن قریب بیك نصف ازاین مقدار کمتر است و ارتفاع آن قدری از دو سانتی متر بیشتر .

تمام سطوح آن صاف ویك نواخت است جزیك طرف که فتحعلی شاه نام خود را بر آن حك کرده است . اگر ازجانب سطوح درآن نگاه کنند بی رنك است و اگر از جانب اضلاع بنسبت وضع نور برنك کلی یا بنفش خفیفی نموده میشود . اعلیحضرت بمن میگفت که دریای نور یکی ازجواهرات تاج کورش کبیر بوده است .

۸ فوریه = ۹ رجب

شکوه السلطنه مادر ولیعهد که هنوزاز بستر بیماری انفلوانزا برنخاسته مرا باستشاره ببالین خود خواست. عدهٔ اطبائی که ببالین اوحاضر شدیم شش تن ایرانی وفرنگی بودیم و چون مریض دیدکه درطرز مداوا بین ما اتفاق حاصل نمیشود متوسل باستخاره شد و چون استخاره برای معالجه باطبای ایرانی راه داد من بیرون آمدم .

انتشار مرض انفلوانزا اتفاقاً مصادف بازمستانی ملایم شده است . از اوایل آذر که فقط چندروز سردشده و یك برف افتاده بود دیگر همه وقت آسمان صاف ودرجهٔ حرارت

قابل تحمل بوده است جز اینکه دیشب طوفانی برخاست وصفحهٔ آسمان فیروزه فام را مکدر ساخت اما چه طوفانی ! تگرگ و باران بقدری زیاد بود که غالب بامها را آسیب رسانده و یکی از آنها را فرود آورده و دو جوان بیست ساله را درزیر آوار گرفته است.

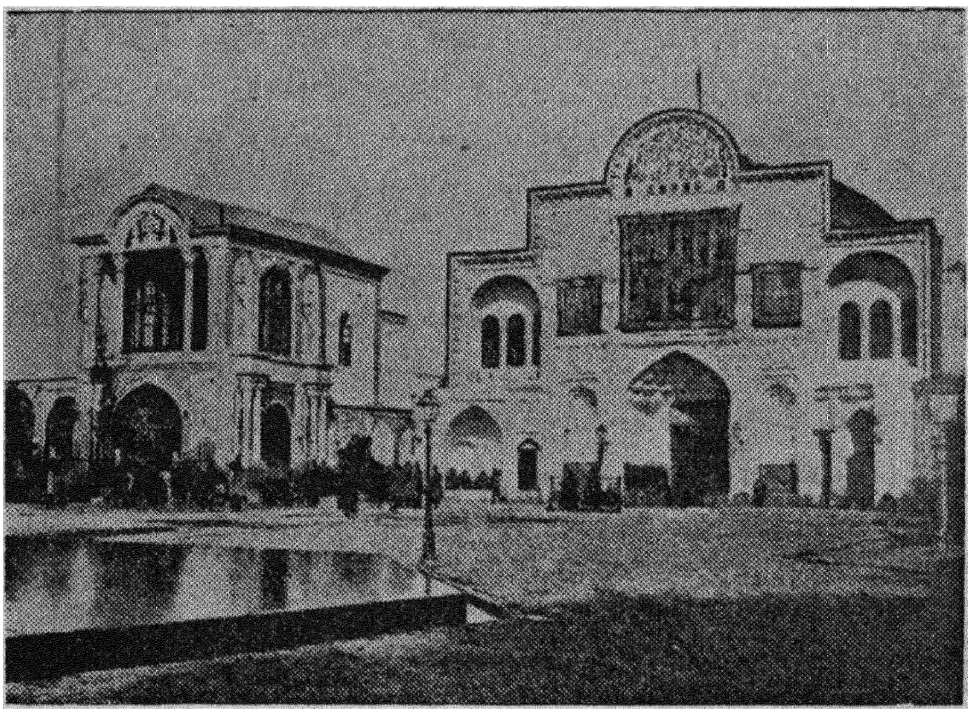

دفتر خانه

این قبیل حوادث هرسال اتفاق می افتد واگردرشب رخ دهد خطر آن بیشتر میشود

۱۰ فوریه - ۱۱ رجب

جمع کثیری عقیده دارند که در حوادث اخیر انگشت روسیه سخت دخیل واین حادثه هم یك فصل از داستان رقابت دیرینهٔ روس وانگلیس بوده است . این دفعه غلبهٔ کلی با روسیه شده است تا آنجا که امین السلطان پس از شکستی که در تعقیب سیاست سابق خود خورد برای آنکه از صدارت نیفتد با زیرکی مخصوص خود را بروسها نزدیك کرده است و همین امروز پس ازآنکه انحصار دخانیات ازمیان رفته وامید ببرگشت آرامش درمملکت زیادتر شده است امین السلطان تغییر سیاست خود را علنی کرد باین معنی که بسفارت روس رفت وتا مدتی قریب بسه ساعت با «دوبوتزوف» وزیر مختار مشغول صحبت بود و باو اطمینان داد که ازروش سابق برگشته سپس اورا مخاطب ساخته گفت «ممکن است شما بقول من اعتماد نکنید ولی عملیات من در آینده صدق این مقال را ظاهر خواهد ساخت» .

روسها طبعاً باید ازاین پیش آمد خوشحال باشند زیرا که دردست داشتن امین السلطان

برای ایشان از اصرار در عزل او که طرف علاقهٔ کلی شاه است بمراتب بهتراست بهمین جهت وزیرمختار ازصمیم قلب بامین السلطان اطمینان‌داد که اگر چنانکه میگوید عمل کندمورد حمایت دولت روسیه وشخص او خواهد بود .

یکی از علل پیشقدمی امین السلطان دراین راه اخباری بود که نمایندگان‌ایران‌از پطرزبورگ‌و استانبول بشاه داده و لطف امپراطور روسیه را باو رسانده بودند باین مضمون که امپراطور وعده داده‌است که درباب حل اختلافات سرحدی بین ایران وعثمانی و موضوع صدور تنباکوی ایران با سلطان عثمانی داخل مذاکره شود .

۱۱ فوریه - ۱۲رجب

امروز اعلیحضرت وزیر مختار روسیه را بحضور پذیرفت و بیاناتی راکه امین‌السلطان باوکرده‌بود تأیید نمود و رضامندی خود را از الفتی که بین دولتین ایران و روسیه پیش آمده باو خاطرنشان ساخت .

شاه وقتیکه از این مجلس بیرون آمد بشاش بود و یقین است که از تمام شدن نگرانیهای اخیر خود که خالی از اهمیت نیز نبود خرم است و نشانهٔ فوری این خرمی

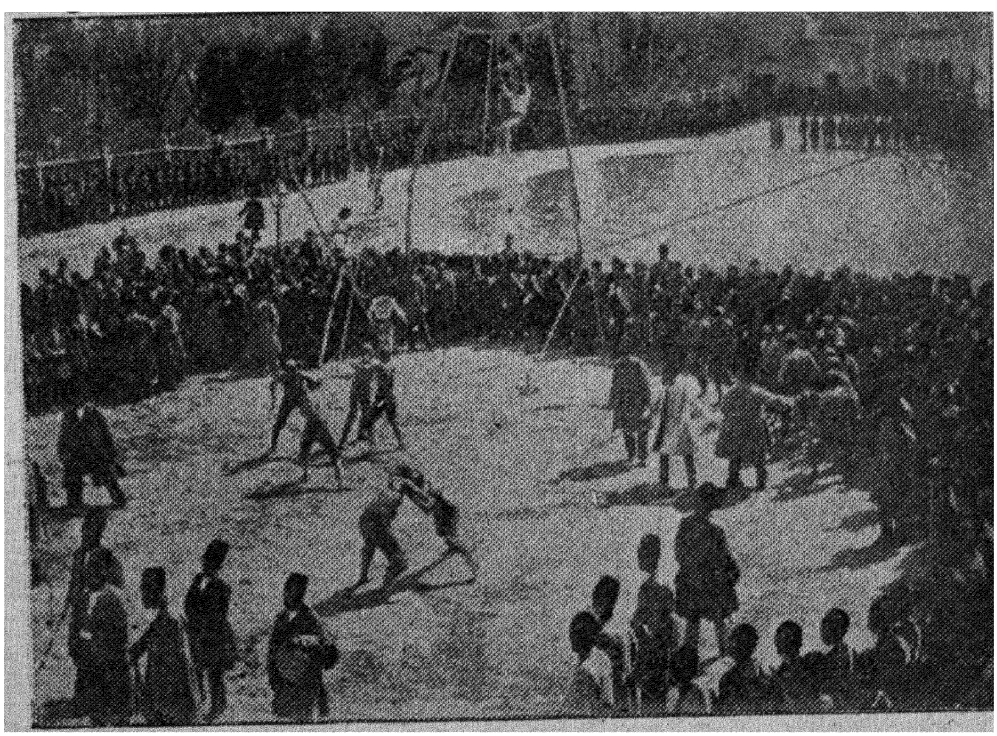

یک‌عده از پهلوانان

آنکه دستور تهیهٔ اسباب سفر داده و قرار است که ابتدا برای شکار که ناخوشی مانع اجرای آن شده بود برویم سپس بیك سفر طویلتری بنواحی غربی عازم شویم .

دستور آتش بازی برای امشب که شب تولد حضرت علی است داده شده . مدتها بود که ایام را باین خوشی ندیده بودیم .

۲۴ فوریه = ۲۵ رجب

ده روز تمام را در جاجرود بوضعی شایان بشکار مشغول بودیم . در طی این مدت مذاکرات راجع بمقدار غرامات شرکت دخانیات تمام شده بود . چون صاحبان سهام فقط خساراتی را که دیده‌اند مطالبه میکنند حصول توافق بین طرفین آسان است ؛ با تمام این احوال هنوز مبلغی که طرفین بقبول آن تن در دهند معین نشده است .

۲۰ مارس = ۲۰ شعبان

مراسم برگذاری عید نوروز امروز ساعت شش صبح بعمل آمد . با اینکه ساعت اقامهٔ جشن خیلی زود تعیین شده بودجمع زیادی با نشانها وحمایل بحضور آمده بودند و هر کدام هم یك کیسهٔ قرمز محتوی ۱۵۰ شاهی سفید(تقریباً ۱۵ فرانك) عیدی گرفتند

۲۱ مارس = ۲۱ شعبان

سلام بزرگی که در این ایام شاه در آن سفرای خارجه را میپذیرد امسال شکوه مخصوصی داشت و بعد از اتمام سلام نمایشی از کشتی گیران داده شد که من تاکنون ندیده بودم ، شاه بهترین جواهرات سلطنتی را بخود زده بود ، جقهٔ لطیف کلاه او بهرحرکت مختصر سر میدرخشید و الماسهای درشت روی لباس او بتلالؤ تمام برق میزد .

همینکه سلام تمام شد شاه از اطاق تخت طاوس بیرون رفت وپس از آنکه لباس خود را عوض کرد و لباس ساده‌ای پوشید بدفتر خانه که ما در آنجا بانتظار او بودیم و در حکم دفتر حکومتی است آمد .

مدخل دفترخانه در میدان شاه گوشهٔ دست راست خیابان نایب‌السلطنه در آن طرف ازمیدان که مقابل نقاره‌خانه است ویکی از راههای ارگ محسوب میشود قراردارد.

بنای داخلی این بنا متوجه منتهی الیه جنوبی حیاط طویلی است که دورا دور آن درختان کهن مخصوصاً چنار کاشته‌اند و تخت خانه در منتهی الیه شمالی آن واقع واقع شده . عده‌ای ازصاحبان مشاغل که درمراسم سلام شرکت کرده بودند دراین حیاط قدم میزدند ، نظامیان دور حوض مرکزی بحال صف ایستاده بودند و عدهٔ کثیری تماشائی در اطراف جمعیت داشتند . قریب بیست ورزشکار و پهلوان در آنجا انتظار مقدم شاه‌را میکشیدندتا شروع بشیرین کاری کنند . پهلوانان تاکمر لخت بودند وتنکه‌ای که بزانوی ایشان ختم میشد در پا داشتند .

ما برای اینکه همه جا را خوب ببینیم در بالاخانهٔ عمارت جاگرفتیم . ورزش با تخته شنا و بند و کشتی با دست عیناً همانهاست که در همه جای دنیا معمول است ولی میل گردانی این پهلوانان جنبهٔ اختصاصی داردومهارت تامی میخواهد که کار هر کس نیست .

یك عده ازاین پهلوانان که عضلاتی قوی دارند و خارج از تناسب نیز نیستند ازاین میلهای سنگین دوعدد رادردست میگیرند وبانواع مختلف آنها را باسهولتی حیرت آور وبی آنکه بدن ایشان حرکتی کند دور سر خود میگردانند و درآخرکار تا مدتی

بالنسبه طویل میلها را عموداً در هوا نگاه میدارند و خود بر یك لنگه پا می ایستند.

ناصرالدین شاه ازاین قبیل نمایشها لذت میبرد ومیتوان گفت که لذت او در دیدن این منظره کمتر از لذتی که از نمایشهای تکیه دولت میبرد نیست،در تمام مدت سرپا ایستاده بود و وقتیکه عملیات ورزشکاران تمام شد دوسه چنك اشرفی در میان ایشان پاشیدورفت.

۵ آوریل - ۵ رمضان

بالاخره در موضوع مبلغ غرامات بین دولت ایران و شرکت سابق انحصار دخانیات توافق حاصل شد باین معنی که بعد از مذاکرات زیاد وطولانی دولت ایران و سفارت انگلیس امروزقراری را امضا کردند که بموجب آن دولت ایران متعهدشد که درظرف چهارماه مبلغ ۵۰۰۰۰۰ لیرهٔ انگلیسی بشرکت مذکور بپردازد بشرط آنکه شرکت هم از حق امتیاز صرف نظر کند و تمام بنا ها و توتونی را که در داخله مصرف دارد بایران واگذار نماید چه شرکت انحصار دخانیات با دست وسایطی قراری با دولت عثمانی برای صدور مقداری از تنباکو ایران بسته ومتعهد شده بود که باین قرار عمل کند یا راه حل دیگر برای آن بیابد.

سفارت ما بتوسط اعتمادالسلطنه بشاه پیشنهاد کرد که این مبلغ را از یکی از بانکهای فرانسوی بقرض بگیرد و فوراً طلب شرکت را رد کند و در عوض دولت ایران بعنوان ضمانت گمرکات ویك عده ازمعادن فیروزه را که تابحال درجزء امتیازات بانك شاهنشاهی بانگلیسها داده نشده بآن بانك فرانسوی واگذارد.

چه این پیشنهاد از طرف دولت ایران پذیرفته شود چه نشود امر مسلم اینکه علی العجاله مسئلهٔ مشکلی که تمام مملکت را بجنب و جوش انداخته و ممکن بود آنرا بانقلاب بکشاند حل شده و ایرانیانی که چند روز است داخل ماه رمضان شده اند پس از نجات از آن کابوس میتوانند براحت ماه خود را بسر برسانند.





فصل ششم

مسافرت بفراهان ـ وبای عام

یکی ازخوشی‌های شاه اینست که گاه بگاه بسفری دراز در ایران یادرخارج مملکت برود. گردش درداخله امری خارق‌العاده نیست زیرا که اجداد او نیز بچنین سفر هائی اقدام میکرده‌اند ولی سفر بخارج ایران چنانکه میدانیم درحین مسافرت اول اعلیحضرت شاهنشاه بفرنگستان موجب تعجب عدهٔ زیادی ازمردم گردید .

بدیهی است که ناصر الدین شاه عزمی فوق العاده بخرج داد تا توانست که از تختی که اجداد او تا دم مرگ بآن چسبیده بودند موقتاً کناره بجوید و برغم عادات جاریه ازسرحد مملکت خود قدم فراتر بگذارد و ثابت کند که مردی است صاحب اراده و فطانتی عالی و افکاری بلند و عاشق کسب معلومات جدید و مایل برساندن فواید آنها به رعایای خود .

ناصرالدین شاه گذشته ازکارهای تازهٔ دیگری که تا عهد او بدعت بشمار میرفته بر هرنوع مانع ازجمله مخالفت روحانیون که بشمه‌ای از قدرت ایشان سابقاً اشاره کردیم غالب آمده ومدارسی تأسیس کرده است که درآنجا معلمین خارجی بشاگردان تعلیماتی میدهند که درحد اقل با معلومات پرارخرافات وکوتاه نظرانهٔ ملاها فرق‌دارد .

این قبیل مؤسسات که افتخار آن بشاه برمیگردد البته منتج نتایج خوب‌خواهد شد و ازهمین اکنون آثار خیر آن مشهود است و لازم نیست که انسان خیلی موشکاف باشد

تا فکر جدید و روح آزادمنشانه ای را که درمیان شاگردان جوان این مدارس یا تحصیل کردگان آنجا وجود دارد دریابد .

برای آنکه بتوان میزان لیاقت شخصی را دریافت باید اعمال او را در محیطی که شناختن مقدماتی آن از واجبات است در نظر آورد ، چنانچه ما اروپائیان با طرز حکمیت مخصوص بخود بخواهیم نظری در باب شاه ایران بدهیم اگر درحق او بی انصافی نکرده باشیم لابد باشتباه رفته‌ایم .

چه اشتباهاتی که عده‌ای بهمین طریق در باب ناصرالدین شاه کرده اند ومن ازآنجمله ذیلاً دو فقره را که در اروپا اتفاق افتاده و بخاطرم مانده است بعنوان نمونه ذکر می کنم :

درطی سفر سال ۱۸۸۹ مکرر از عده‌ای شنیدم که از وضع بستر شاه صبح که از از خواب برمیخاست شکایت داشتند درصورتی که شاه هیچوقت در بستری که برای او می گستردند نمی‌خوابید و جز در بستر خاص خود در بستری دیگر استراحت نمی کرد . این بستر عبارت بود از یك توشك و چند بالش ولحاف که آنرا درمفرشی می‌پیچیدند و همه جا با او همراه میبردند . چه درعمارات سلطنتی چه در زیر چادرشاه هیچوقت تخت ومتکا استعمال نمی کرد .

رختخواب اورا هر شب بدون تغییر در روی قالی که گاهی یکی از نمدهای کار طهران را هم روی آن می انداختند پهن می کردند بهمین جهت بایستی که یکی از مستخدمین کثیف که میدانسته است که شاه فقط در رختخواب خود میخوابد با لباس در بستری که خصوصاً جهت‌شاه گسترده بوده‌اند خوابیده و کثافاتی را که دیگران صبح از شاه میدانستند از او باشد .

نمونهٔ دیگر آنکه درطی مسافرت شاه درکمتر شهر بزرگی بود که پس‌از مدتی اقامت آه و نالهٔ تجاری را که چیزی بشاه فروخته یانفروخته بوده وبی آنکه شاه خواسته باشدمتاعی پیش او فرستاده بودند نشنیده‌باشیم .

این بازاری های خوش باور که شاید اگر شاه قدم بمغازهٔ ایشان می گذاشت تمام دکان خود را بافتخار قدوم اوتقدیم می کردند مدعی بودند که قیمت جنس‌های فروخته شده را شاه نپرداخته یا اینکه تمام قیمت‌آنها تأدیه نشده است .

تا آنجاکه من می‌دانم اعلیحضرت همیشه تمام و کمال پول صورت حسابها را می پرداخت ، احتمال کلی‌دارد که این وجوه پس ازآنکه ازدست‌شاه خارج می‌شد پیش ازآنکه بدست صاحبان مال برسد اگر تمام آن لوطی‌خور نشده باشد قسمتی ازآن بجیب واسطه ها فروزفته باشد . بیچاره شاه چه میتوانست بکند ؟ آیا اخلاق زیردستان اوفقط باین علت که ازسرحد ایران خارج شده‌اند عوض‌میشد ؟

این بود دو نمونه از حکمیت‌های غلطی که مردم چون شاه را درست نمی‌شناسند و بیش از همه حال اطرافیان او را نمی‌دانند در بارهٔ او کرده و ندانسته اورا بنسبتهائی از این قبیل متهم ساخته اند .

۶ مه ۱۸۹۲ـ ۹ شوال

شاه چون خود را ازشر امتیاز دخانیات راحت می‌بیند و از اینکه میتواند امسال مسافرت تابستانی خود را بوضع عادی برگذار کند بسیار خوشحال است ، بهمین جهت دیشب در باغ گلستان جشنی‌شبانه برپا کرد . فانوسهای اطریشی که‌بدرختستان آویخته

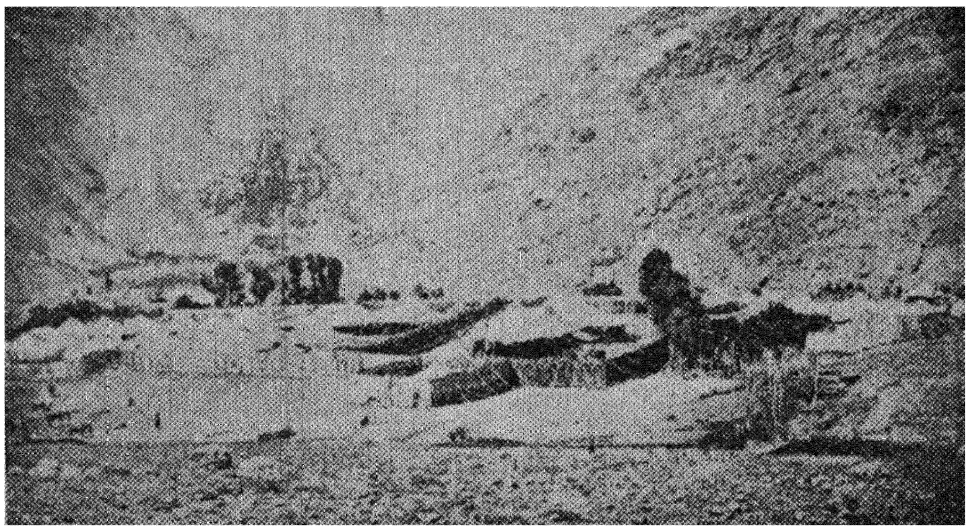

اردوگاه شاه

بودند ازدور بمیوه های درخشنده بی‌شباهت نبود و آنها که بشکل طنابهای رنگارنك ازچنارهای بلندآویزان بودند نمایش‌آویزهائی ازگل را داشتند . این فانوسهارا طوری ترتیب داده بودند که در خیابانها درحکم سقفی نورانی بود و دربعضی نقاط که آنها را بنخهای نازکی دربالای‌حوضها بسته‌اند نورآنها درآب می‌افتد وآسمانی را نمایش میدهد که ستارگان درآن چشمك بزنند .

جمعیت‌زیادی ازاعیان وصاحبان مشاغل‌مهم که درتماشای این‌منظره خیره مانده‌اند ازاین طرف بآن‌طرف گلستان قدم میزنند وزنان اندرون پشت پنجره ها تا آخرین طبقهٔ شمس‌العماره مشغول تماشای جشنند و منتظرند تا نا محرمان ازگلستان بیرون بروند وخود را بداخل باغ بیندازند .

بیچاره قوها که خوابشان برهم‌خورده لابد نه ازاین جمعیت زیاد نه ازاین کثرت بیجای روشنائی‌چیزی می فهمند . با اینحال ابداً وقارخود را ازدست نمیدهند وباکمال متانت مثل موجوداتی که هیچ تغییری احوال ایشان را بزهم نمیزند درآب فرو میروند وبیرون می‌آیند .

۱۰مه - ۱۳شوال

امروز مادر ولیعهد مظفرالدین میرزا در اندرون فوت کرد . وقتیکه من رسیدم شکوه‌السلطنه درحال احتضار بود وهیچ مداخله ومعالجه‌ای فایده نداشت .

ازمشهد چنین خبرمیرسد که وبا که از مدتی قبل درافغانستان ظاهرشده بود از هرات روبمشهد می‌آید حتی بخاك ایران‌هم رسیده ودرتربت شیخ جام ظاهرشده است :

۱۱ مه - ۱٤شوال

شاه بعنوان مقدمهٔ سفر بعشرت‌آباد رفته و ٤۸ ساعت درآنجا مانده است و این عادت اوست که قبل ازشروع بمسافرتی طویل چنین سفرهای کوتاهی میکند تا ببیند که اثاثهٔ اردو کامل و اسباب حرکت مجهز وآماده است یانه واگرنیست نواقص را بمأمورین گوشزد کند .

من مشغول معالجهٔ یکی ازنسوان حرمم که باوجود چشم درد بسیارشدید میخواهد بهرقیمتی باشد با شاه بمسافرت بیاید . این زن سابقاً طرف محبت‌کلی شاه بوده و از سوگلیهای مخصوص او بشمار میرفته است ، اما جوانی کجائی که یادت بخیر ! اگر چه

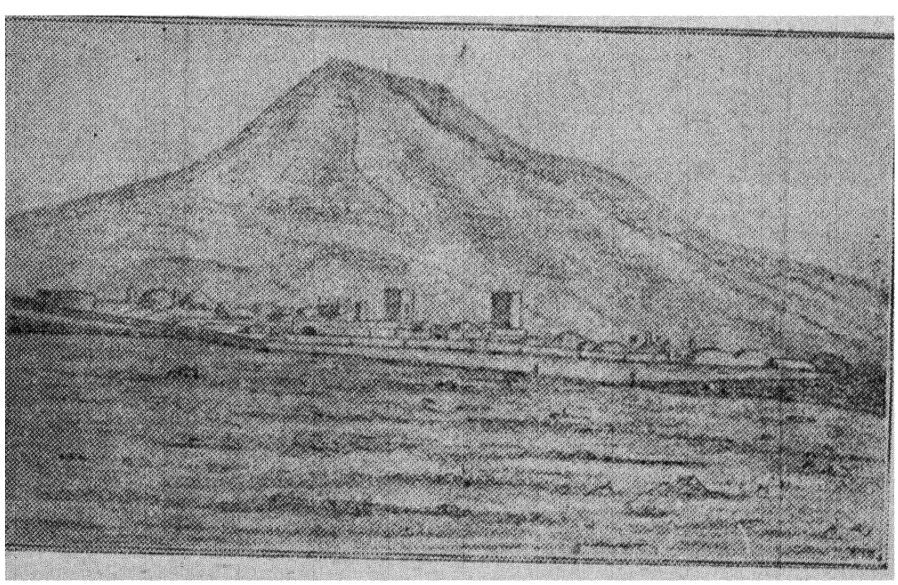

علی آباد

هنوز چیز زیادی ازسن او نگذشته ولی مدتهاست که برگشتن ورق روزگار را فهمیده ورسیدن دورهٔ ادبارخود را احساس کرده است و این ارآن روزی بوده است که ستارهٔ بخت خواهر جوان او درخشیدن گرفته و آفتاب طلعت خواهر بزرگتر را تحت‌الشعاع قرار داده است .

عایشه خانم ولیلی‌خانم خواهران میرزا عبدالله خان‌اند که مردی شریف است

این دوخواهر مدتهاست که در حرمسرای شاهی سر میکنند وحالیه که آتش هوی وهوسهای سابق فروکش کرده بمهربانی با هم بسرمیبرند حتی منزلشان نیز یکیست و هردو پروانه وارگرد دختر لیلی‌خانم که دختر کی زیبا وموبوراست وچشمانی درشت و سیاه و ابروانی پیوسته مثل مادرخود دارد ونمونهٔ کامل زیبائی پیش ایرانیان بشمار میرود دورمیزنند .

۱۴ مه ـ ۱۷ شوال

این‌دفعه دیگرحرکت ازطهران جدی شده وشاه کالسکه‌ای شش‌اسبه که سه سورچی مأمور راندن آنها هستند برای دورهٔ مسافرت تحت اختیار من گذاشته است . برخلاف سالهای گذشته امسال از دروازهٔ جنوب شرقی پای‌تخت بیرون رفتیم وپس‌ازعبور ازجادهٔ شاهزاده عبدالعظیم و گذشتن از طرف راست برج ری بعد از دوساعت بکهریزك رسیدیم ودرزیر چادر هائی که قبلاً در زیرسایهٔ درختها درمحلی‌خنك زده بودند منزل کردیم .

۱۵ مه ـ ۱۸ شوال

بعد ازآنکه عقب ماندگان رسیدند عدهٔ ما بده هزارنفر رسید با چهار هزار اسب غیرازحیوانات بار کش قریب بدویست وپنجاه زن ازنسوان‌حرم نیزباما همراه بوند. عایشه خانم با اینکه یك تخته پنبه روی چشمان خودگرفته چون خواسته‌است که اززنان دیگرعقب نماند با زحمت زیاد مسافرت میکندوتمام وحشت او اینست که مبادا زنی دیگر جای‌اورا بگیرد. عجب اینست که هیچ اتفاقی نمیتواندجلوی این قبیل خیالات جنس زن را بگیرد. داستان امینه اقدس نابینا وفالج وسفرپراز زحمت او دررکاب شاه که سابقاً بآن اشاره کردیم یکی دیگراز همین قبیل نمونه‌هاست . این خانم هم فرصت را ازدست نداده وجزءملتزمین رکاب است ولی ایندفعه درکالسکه است وازسفر با اسب صرف نظر کرده تمام سعی این زنان اینست که اگرهم مورد علاقه شاه نیستند باز باو نزدیك باشند تا در عداد فراموش شدگان بشمارنروند و باین ترتیب ازاو جلب عنایتی کنند .

پس ازآنکه از کاروانسرای حسن آباد گذشتیم بچادرهای اردو که آنها را در طرفین جاده در روی زمین مرطوب زده بودند فرودآمدیم من چادرهای خودرا بنقطهٔ بلندی بردم تا از رطوبت محفوظ باشم ولی این عمل فایده‌ای نداشت ، ناچار از راه احتیاط چند دسیگرم سولفات دوکینین خوردم و قدری ازآن راهم بنوکران خود دادم .

درزبان فرانسه مثل است که : « اگرمیخواهی که راهی دور و دراز بروی اول مرکوب خود را مجهزساز» ، بهمین نظرچون حال درمرحلهٔ اول سفرهستیم باید احتیاطات لازمه را رعایت کرد چه اگر تب شما را گرفت محکم میچسبد و بآسانی از شرآن رهائی نخواهید یافت .

درخوراندن سولفات دو کینین بنوکران حتی بقاطرچیان خود بخصوص وقتی که دیدم که همگی آنان زیرباران مانده وسراپا خیس شده بودند هیچ تردیدی بخود راه ندادم بلکه این احتیاط را لازم شمردم .

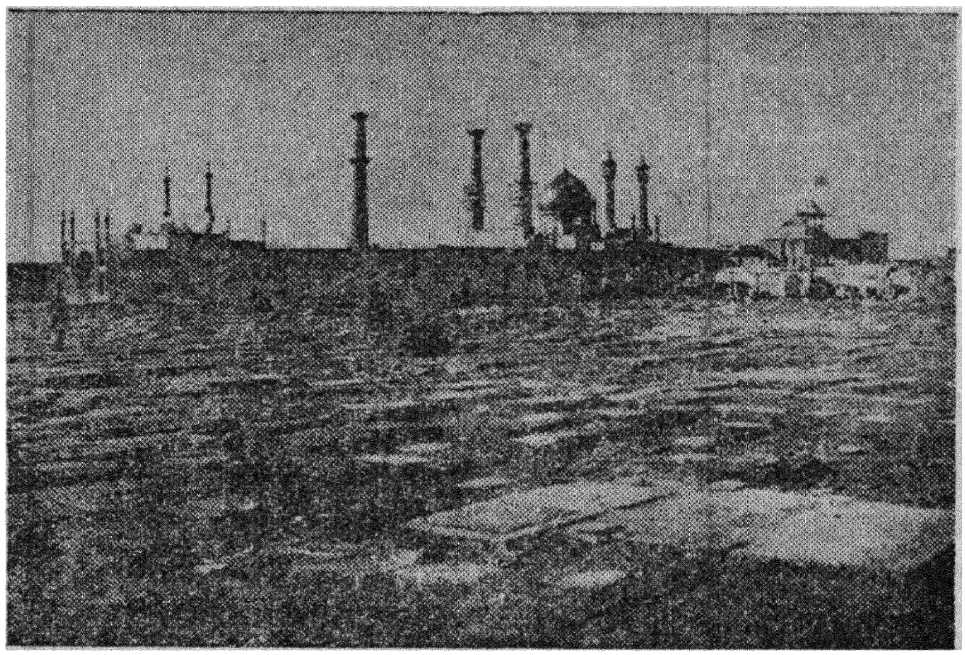

مزار حضرت معصومه در قم

۱۶ مه ـ ۱۹ شوال

بعد ازیك ساعت تمام بمنزل تازه یعنی بقلعهٔ محمد علیخان که قلعه‌ایست سنگستانی واقع درطرف چپ جاده رسیدیم .

جاده دراین قسمت ناتمام و بریده بریده است زیرا که چندی قبل ازشورش اخیر بساختن آن شروع کرده بودند ولی براثر پیش‌آمد مزبور متروك ماند. قسمتهای نا تمام جاهائیست که زمین کوهستانی است یامحتاج بتسطیح بوده .پلی برروی رودخانه بسته‌اند که پنجاه مترطول دارد درصورتیکه عرض رودخانه از پنج متر متجاوز نیست . همین کیفیت میفهماند که رودخانه درموقع طغیان تمام دهانه های پل را میگیرد .

وزیرمختارایران دروینه باین‌امید که‌جای برادرمرحوم خود جهانگیرخان‌را بگیرد و با اردو همراه بود دراینجا دچار حادثه‌ای شد باین معنی که چون شاه او را بحضور طلبید و او خواست که با جثهٔ درشت خود ازگودالی بپرد و ملتفت عرض آن نشد تعادل را ازدست داد و درگودال افتاد وپایش پیچ برداشت .

۱۷ مه ـ ۲۰ شوال

علی آباد ازآبادیهای متعلق بامین‌السلطان است و دردامنهٔ تپه‌ای قراردارد ودورا

دورآن حصاری از گل کشیده وحافظ آن چند برج بلنداست پیش ازآنکه بآنجا برسیم ازبالای تپهٔ کم ارتفاع خشکی دریاچهٔ ساوه را که طول‌آن ازعرضش بمراتب بیشتراست دیدیم . کسی بمن گفت که تشکیل این دریاچه نتیجهٔ شکسته شدن سدی است که آنرا یکی ازاعیان بقصدآبادکردن املاك خود بضررخیرعموم باعث شده است .

این دریاچه خواه ازشکستن سدی تشکیل یافته باشد خواه بطریقی دیگرمحل‌آن در نقطه ای قرار دارد که چند رودخانه ازجهات مختلفه بآنجا متوجه میشوند و دراین گودال شورفرو میریزند . این گودال مرکزی ظاهراً ته دریاچهٔ شور عظیمی است که سابقاً این اراضی را درزیر داشته و وسعت آن بمراتب از وسعت حالیهٔ دریاچهٔ اورمیه بیشتر بوده بنابراین طبیعی است که غیر از نمك مخلوط بشن اثر دیگری‌هم از آن بر جای مانده باشد .

روز بیست و یکم شوال را در علی‌آباد ماندیم امابوضع بسیار بدی زیرا که هوا ازشدت گرما طاقت فرسا بود و اسبان ما غذای کافی نداشتند . منزل‌ما دربیابان ریگزار و خارج‌آبادی قرارداشت ودرآن هیچ چیز جزچند سیاه‌چادر ایلیاتی دیده‌نمیشد بعلاوه در آبادی هم هرچه بدست می‌آمد بغارت مسافرین رفته بود . من دونفر سوار باین‌سیاه چادرها فرستادم وایشان بزحمت زیاد توانسته بودند قدری‌کاه وجوبرای اسبهای ما بخرند. این بیچاره‌ها بقدری فقیرند که زندگانیشان روزبروزمیگذرد و استطاعت اینکه خوراك بیش ازیك روزچند حیوان‌بار کش راکه حیاتشان بسته بحفظ آنهاست‌تهیه ببینند ندارند .

۱۹هـ - ۲۲ شوال

امروز پس از عبور از کاروانسرای کوشك نصرت‌ابتدا قدری بسمت‌مغرب‌راندیم بعد متوجه جنوب شدیم ودریاچهٔ ساوه دراین حال طرف دست‌چپ ما قرارداشت.

از اینجا ببعد داخل جلگهٔ قم میشویم . دراین جلگه که از طرف مشرق تا چشم کار میکند کشیده میشود گاهی ریگستانهائی‌بنظر میرسد که‌آب و باد آنها را درست کرده گاهی‌هم تخته هائی ازنمك بچشم می‌آید که‌در نورآفتاب موج میزنند وبی‌شباهت بچشمه های آب نیستند .

اماآب ! افسوس که در این نواحی قطره‌ای ازآن وجودندارد واگر هم تصادفاً چیزی ازآن بدست‌آید شور وتلخ است و چون همه براین کیفیت مطلعند هرکس از راه احتیاط بقدر حاجت آب آشامیدنی با خود برمیدارد واین احتیاطی است‌بسیار بجا .

وقتیکه بعد از چهار ساعت حرکت با کالسکه بمنظریه رسیدیم دیدیم که از پنج فرسخی گنبد طلای مزارحضرت معصومه درآفتاب‌میدرخشد . فراشها در برافراشتن چادر ها بزحمت زیاد افتادند زیرا که زمین سست‌است ومیخهای چادرها درست‌گیر نمیکنند .

۲۰ مه = ۲۳ شوال

راه از منظریه تا قم مستقیم است فقط در وسط راه قدری منحرف میشود تا از روی پل دلاك بگذرد . این پل بقول مشهور کار یك نفر دلاك است .

در منتهی الیه راه گنبد طلا و مناره های مزار حضرت فاطمهٔ معصومه ساخته شده وجود این مزار در این نقطه بر آن باعث آمده است که شیعیان از جمیع نقاط اموات خود

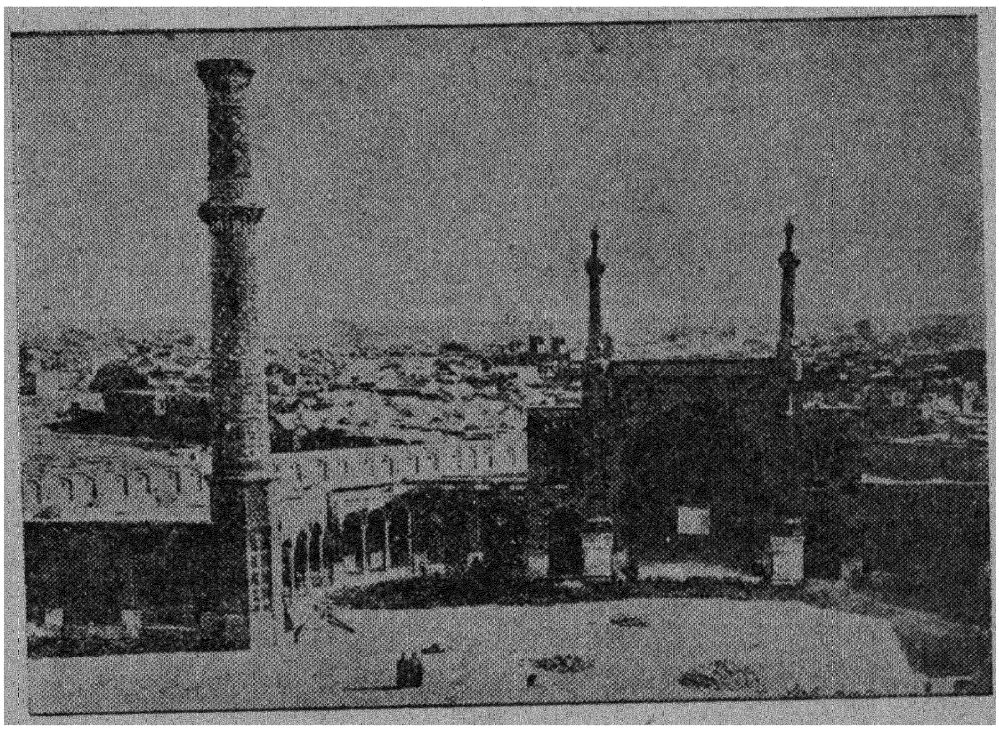

دروازهٔ قم

را برای دفن باینجا بیاورند چنانکه شاه صفی و شاه عباس و شاه سلیمان از سلسلهٔ صفویه و فتحعلی شاه و محمد شاه از سلسله قاجاریه در این محل مدفونند ، ناصرالدین شاه هم در همین نقطه درکار تهیهٔ قبری جهت خود هست و امین السلطان هرسال برای فاتحه خوانی برسر قبر مادرخود باینجا می آید .

شهر قم پر از سید و ملاست وخدا میداند که چقدر سید وملا از برکت مزار حضرت معصومه دراین شهر نان میخورند .

چون شهر قم را خانمی تحت حمایت دارد حکومت آنرا هم شاه بخانمی که دختر ارشد او یعنی فخرالملوك باشد واگذاشته است .

قم در وسط باغستانهائی سبز وخرم واقع شده وسبزی تیره فام درختان بخوبی از رنك سرخ و زردتپه های اطراف مشخص است .

آبادی شهر در ساحل راست قم رود ساخته شده . عرض این رودخانه فوق العاده زیاد است و میرساند که درمواقع طغیان آب آن زیاد میشود ۰ اردوی ما را درساحل چپ قم رود در فاصلهٔ کمی ازآخرین خانه های شهر زده بودند ، شاه و اندرون درباغ پردرخت و آبی جا داشتند وسایرین در این طرف و آن طرف حتی در بستر رودخانه پراکنده از یکدیگر زندگی میکردند .

سه روز اقامت درچنین محلی که غیر از مزار حضرت معصومه هیچ جای دیدنی ندارد واقعاً بسیار زیادبود بخصوص که دراین دهانهٔ دشت کویر گرما بیدادمیکرد .

من اگر تمام وقتم بتفقد حال مریضانم نمیگذشت باز قسمت اعظم آن در این کار صرف میشد چه غیر از مریضان سابق مریضهٔ دیگری هم پیدا کرده بودم و آن دختر زیبای باغبان باشی بود که شاه با وجود حمل پنج ماههٔ او راضی نمیشد که از آن خانم دقیقه‌ای دور بماند ودر این سفر تکان کالسکه حال اورا منقلب ساخته بود .

اما عایشه خانم با وجود سه روز استراحت بازشفانیافته بود چه این زن بوالهوس که عجله‌ای برای شفایافتن خود داشت بدستور خاله زنکها احمقی رابرای معالجه آورده و آن احمق هم نمیدانم چه گردی درچشم او ریخته ودرد او راچند برابر زیادتر کرده بود

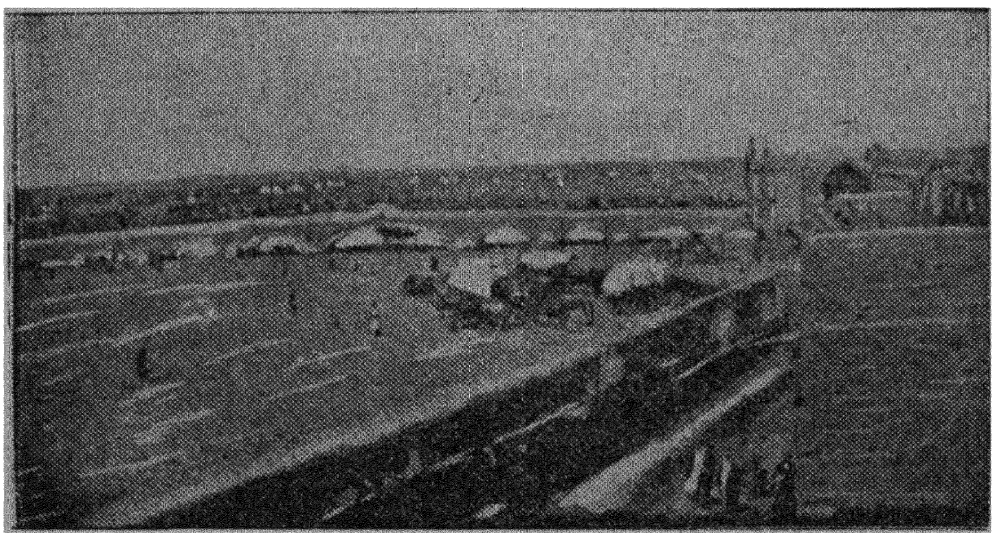

پل رودخانهٔ قم و ورود شاه بشهر

دراین ساعت عایشه خانم ازشدت ناله امان همه را بریده وسراسر اندرون را برقت آورده است ۰ دقیقه بدقیقه فراش است که بدرچادر من می آیند و بمحض اینکه مرا می بینند نفس زنان میگویند زود ! زود ! شاه ترا احضار کرده است ۰

من دویدم وعایشه خانم را که چند ساعت قبل رو بشفا دیده بودم با چشمانی مشاهده کردم که از شدت التهاب میسوختند وحال آنها براثر گردی که درآنها ریخته شده بود از هر وقت دیگر بدتر بود .

البته برخانم سخت ناگوار بود که بخبط خوداقرار کند اما در مقابل وضع خطرناکی که پیدا کرده بود چاره نداشت بیچاره اقرار کرد و بتمام امامها قسم میخورد که این کار بدستور نصیحتگویان نفهم صورت گرفته و او همیشه کمال اعتماد را بمعالجات من داشته و ازاین بابت ممنون بوده است ، بگفتهٔ شاعر «قسم میخورد اما اندکی دیرتر از موقع آن هم برای آنکه دیگر بقسم او اعتمادنکنند »

باری این تجربه برای اوبسیار گران تمام شد ، بازخدا کند که مفیدافتد .

همینکه بچادر خودبرگشتم دیدم‌عایشه خانم بگمان اینکه اوقات من تلخ‌شده است یك طاقه شال برای من فرستاده وخواهش کرده است که دنبالهٔ معالجه را رهانکنم .

مریض سوم من که مهارتش در رستن از دامهای سیاسی بمراتب بیشتر از هنر او در نیفتادن در بندو بستهای درباری است چون با ادامهٔ سفرامید بهبود پای پیچ خوردهٔ او نمیرفت بدستور من برگشت و من‌باو امید دادم که این پیش آمد بپیشرفت منظور های سیاسی او کمك‌می کند .

وزیر مختار ایران در وینه مصلحت اندیشی مرا فوراً پذیرفت وبرگشت ومن‌یقین کردم که امیدواری من‌در باب اجابت مقاصد او در پیشگاه شاه صحیح بوده چه‌درملاقات آخری که بین ما اتفاق افتاد مشارالیه بمن گفت که از صدقهٔ سر همان حادثه شاه امتیاز مشروبات و الکلیات را که سابقا به «فیلیپار» داده بود بدون هیچ‌خرجی ملغی نمود ودر عوض امتیاز راهی را درآذربایجان باو واگذاشت که‌آن‌هم‌هیچوقت دنباله پیدانخواهد کرد.

۲۳ ه‍ ـ ۲۶ شوال

منزل آیندهٔ ما طایقون است که تقریباً درچهار فرسخی قم قراردارد. جهت‌حرکت ما جانب مغرب بود وبعد ازآنکه بانتهای دشت و یك ساعتی منزل رسیدیم بزمین بلندی وارد شدیم که‌طایقون درآن‌طرف‌آن واقع است. این زمین وسیع شبیه‌بمحوطهٔ مستدیری است که دورا دور آنرا کوه بکلی گرفته ودراین کوهها قللی تیز و گرد شبیه بدهانه های آتش فشانی مکرر دیده میشود .

هیچ لازم نیست که کسی آب اینجا را بیاشامد تا شوری و تلخی آنرا بفهمد هرجا که مسیل خشکی دیده میشود یك‌طبقه نمك روی آن خوابیده است .

۲۴ ه‍ ـ ۲۷ شوال

راه تا مدتی درهمین سرزمین مرتفع بود ، بعد از آنکه از قلعه چم که در طرف دست چپ ما قرار داشت گذشتیم بنیزار کنارقم رود رسیدیم ، آب صاف وخنکی یافتیم که زیاد شور نبود و چون آب دیگری نبود همه ازآن رفع عطش کردند.

درمیان راه حاکمی سوار بر اسب با یکعده‌سوار مجلل رسید . چون نزدیك آمد قیافهٔ خوشنمای حکیم‌الممالك را شناختم . از این حسن تصادف و از اینکه یکی‌ازهمکاران

با محبت و دوست داشتنی خودرا دراینجا یافته‌ام کمال مسرت بمن‌دست داد .

حکیم الممالك هم در همان ایامی که یحیی خان در فرانسه تحصیل میکرده در آنجا بتکمیل معلومات مشغول بوده ، هردو زبان فرانسه رادر کمال خوبی یاد گرفته و هر دو از منبع مهر ومحبت ومناعت و از خودگذشتگی مخصوص فرانسه بهره‌ای وافی برده‌اند .

حکیم‌الممالك بعد از بیرون‌آمدن از مدرسهٔ متوسطه بکارتحصیل طب پرداخته و طبیب بیرون آمده‌است ولی این هنرچندان بسعادت و اقبال او کمك نکرده چه اگر شاه غیر از طبابت شغل دیگری باو در دربار یا در ولایات رجوع نکرده بود گذران زندگانی او دچار اختلال میشد ، با این حال باز هم همه‌وقت کار او از این بابت خوب نبوده . حکیم الممالك حاکم ولایتی است که ما باید از آن‌بگذریم وآمدن او باستقبال شاه ازهمین بابت است .



دهقانان محلات

۲۵ مه - ۲۸ شوال

ارتفاع زمینی که ما از آن میگذریم قدم بقدم بیشتر میشود و هر روز بسرزمین

بلندی میرسیم که تقریباً عین همان زمین دیروزی است یعنی همان بیابان و همان محوطهٔ مستدیر تکرار میشود.

در دودهك شاه‌پسر خود ظل‌السلطان را که در اصفهان مقیم‌است بحضورخواست‌و پسر ظل‌السلطان یعنی جلال‌الدوله که بتازگی حکومت یزد را باو داده اند از طهران با ما در رکاب شاه است.

احضار ظل السلطان که هیچکس نسبت باو محبت ندارد باعث بعضی‌صحبتهاشده و هر کس از قساوتها واعمال مستبدانهٔ اوسخنی میگوید.

دراینجا معلوم شد که شایعهٔ قتل‌مشیرالملك بدست اوصحت‌نداشته بلکه‌شاهزاده او را حبس کرده و بعد از آنکه تمام اموال اورا بمصادره گرفته دستش رابکلی از کار ها کوتاه نموده بوده است. مشیر الملك بیچاره هم چون دیگر آه در بساط نداشته دیوانه شده و بهمان وضع جان سپرده است.

میگفتند که شاه ظل السلطان رابرای همین احضار کرده است که درباب‌این‌عمل باو توضیحاتی بدهد، بعضی هم میگویند که اصلاً مسافرت شاه برای آنست که خود شخصاً باین‌کار رسیدگی کند چنانکه در قم از کسان مشیر الملك و دیگران جزئیات قضیه را بتفصیل تمام پرسید وبیش از همه در باب دارائی که‌ظل السلطان بر آن دست انداخته تحقیقات کافی بعمل‌آورد.

۲۹ ـ ۲۶ شوال

دلیجان دارای چشمه هائی است که آب آنها اگرچه کاملاً گوارا نیست باز تلخی و شوری آنها از آبهائی که تا اینجا دیده بودیم بمراتب کمتراست.

قلل بعضی از کوههای اطراف بی شباهت بقلعه های خراب نیست ،طبقات متوالی صخره های عظیم بشکلی منظم و مطبق است که‌گوئی دست‌انسانی آنها را باین شکل روی یکدیگرچیده وآنها را باین وضع بر روی همدیگر سوار کرده است.

۳۰ ـ ۲۷ شوال

بعد از گذشتن از ریگستانهای بلندی که طی آنها سه‌ساعت طول کشید چشم ما بواحات سبزی که از دور نمایان گردید روشن گشت. قدری دورتر از نیمور که ازطول آن گذشتیم قطعات‌ستون و خرابه های دیگری است که باید متعلق بزمانی خیلی بیشتر از زمان ما باشد. اگر سد اینجا را که شکسته تعمیر کنند و آب را باراضی دوردست‌تر برسانند این ناحیه آباد و سرسبز خواهد شد.

محلات قصبهٔ بزرگیست مرکب از ده پائین وده بالا. اردوی ما را بالای ده‌پائین در سر چشمهٔ رود خانه ای زدند. در این محل چشمه های چندی است که از آنها بمقدار غیر متساوی‌آب میجوشد وپس‌از بهم پیوستن رودخانه‌ای‌را درست میکنند. از وقتیکه ازطهران بیرون آمده‌ایم این‌اول دفعه ایست که آبی که شور وتلخ نیست‌می‌آشامیم

ظاهراً این آب آشامیدنی است ولی چون اهالی میگویند که سوء هاضمه می آورد باید در شرب آن احتیاط کرد پنج روز در محلات در کنار همین سرچشمه که آب آن بعد تقسیم و باعث

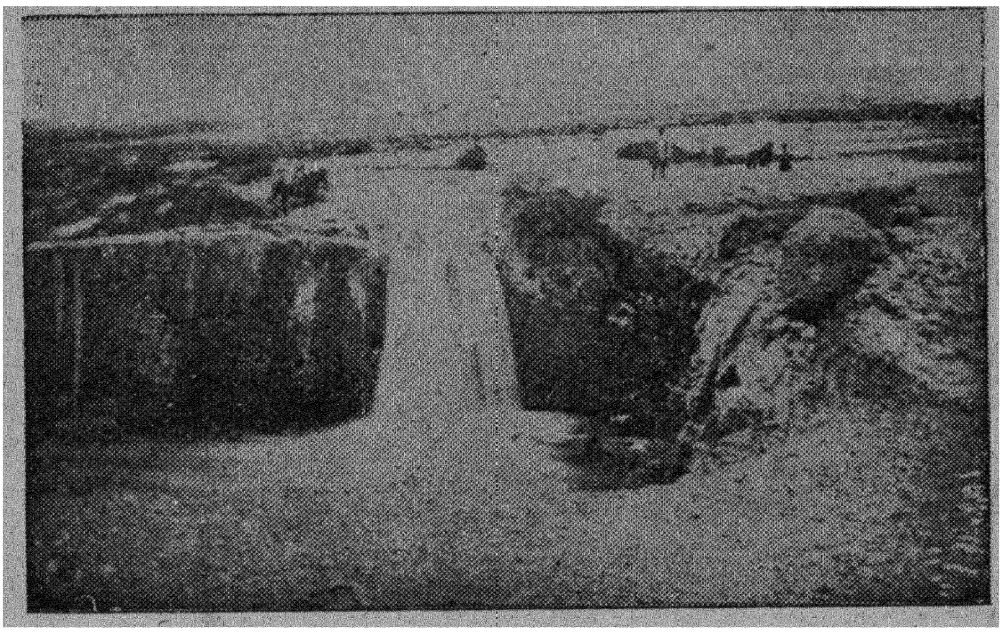

سدشکستهٔ تیمور

خنکی و طراوت باغهای آن میشود اقامت کردیم. چادرهای ما را در اطراف همین باغهای خرم پراکنده از یکدیگر زده بودند ولی چون روی زراعت مردم که هنوز محصول خود را بر نداشته بودند منزل کرده بودیم باین بیچاره‌ها صدمهٔ بسیار وارد آمد.

شاهزاده منوچهر میرزا که بعکاسی عشق و در این فن کمال مهارت را دارد از اقامت ما در اینجا استفاده کرد و با میرزا فروغی منشی اعتمادالسلطنه بتماشای خرابه‌ها رفت.

این دو تن چندان چیزی که قابل اعتنا باشد نیافته بودند ولی در نزدیك ستون مربع شکلی که قاعدهٔ آن سخت آسیب دیده بود پس از قدری کاوش بمقداری استخوان انسانی در میان گودالی که بعقیدهٔ ایشان حوضی بوده ولی آجر های دور آن معلوم نبود برخورده بودند. شاید این گودال محصور که پر از استخوان بوده یکی از همان گورستانهای خشتی باشد که یونانیها بعد از جنگها مرده‌های خود را در آنها دفن میکردند میرزا فروغی از آنجا یك جمجمهٔ بالنسبه تمام با چند پیکان مفرغی و مسی همراه آورده بود.

این جمجمه بکلهٔ یك نفر عرب بیش از هر جنس دیگر شبیه است بهمین جهت شاید حق با اعتمادالسلطنه باشد که این گورستان را متعلق بزمانی میداند که اعراب ایرانیان را بزور سلاح بدین اسلام آورده و بعد از حرکت از عربستان در همین نواحی با ایرانیان چند جنك کرده‌اند.

اما پیکانهای فلزی که طول آن‌ها از ٥ تا ٧ سانتی متراست نو کهای تیزی دارند شبیه بسر نیزه که طول زمان آنها را کند کرده و یکی از آنها این اختصاص را دارد که نوك آنرا بضرب چکش کج نموده‌اند و آثار ضرب چکش بر آن نمودار است .

در قبرستانهای قدیمی ازاین قبیل اسلحه های کج شده زیاد دیده میشود وظاهراً این کار را برای آن میکرده‌اند که بعد از مرك کسی سلاح اورا دیگری بکار نبرد .

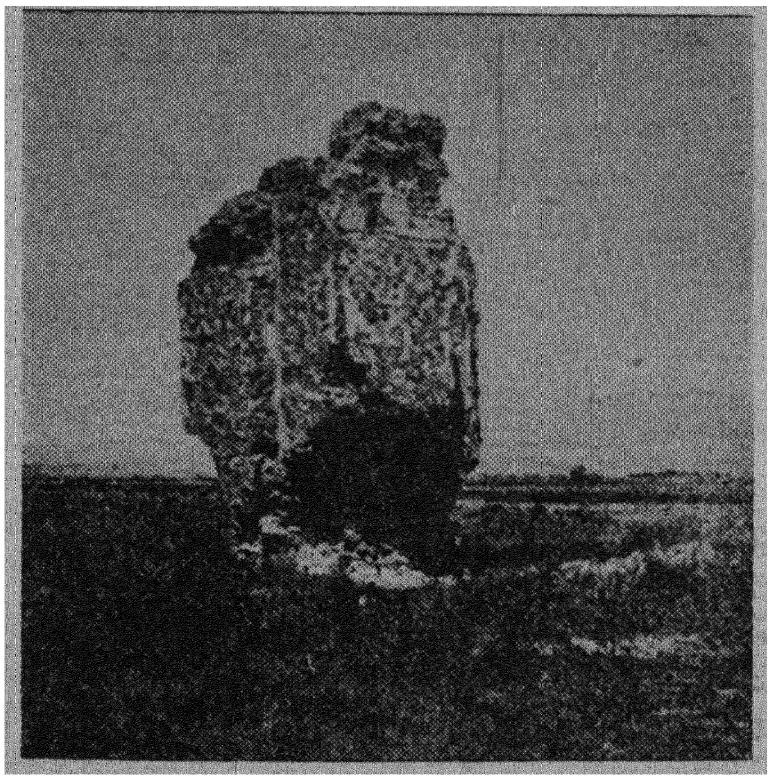

خرابهٔ خورهه

ظل السلطان که باینجا وارد شده بود چهاراسب اصیل ومقداری فرش وپارچه های سنگین قیمت و بعضی نفایس دیگر تقدیم پیشگاه پدر خود کرد با چند کیسه اشرفی. گویا ظل السلطان باتقدیم این هدایا میخواست اسباب ترضیهٔ خاطر ملوکانه را فراهم کند تا دیگر پاپی دارائی مشیرالملك نشود .

حکیم الممالك که اگر روزگاری چیزی ازمال دنیا بچنك او بیفتد از راهی غیر از راههای معمول به ظل السلطان است فقط یك تخته قالی سلطان آبادی بشاه پیشکش کرد ولی همین یك تخته‌قالی بآن اندازه وسعت داشت که آنرا بار یك شتر کردند و از جهت بافت نیزخالی از اهمیت نبود زیرا که نقش آن از سادگی صنعت قالی در زمانی که آنرا بافته بودند حکایت میکرد .

اول ژون — ۵ ذی القعده

بعد از طی چهار فرسخ راه از محلات بآبادی اره رسیدیم . در بین راه طرف دست راست از دو تا سه کیلومتر رشته کوهی بود طبقه بطبقه مثل اینکه‌از پائین تاقله پلکانی منظم ساخته باشند سپس از چند تپه گذشتیم ودر میان گرد وغبار زیاد بجلگه‌ای که اره در آنجاست وارد شدیم .

از قم تا اینجا منزلی نبود که باد وغبار دست از سرما بردارد اما هیچ جا از این حیث مثل اینجا نبود . در ورود باردو تا بدوقدمی چادر ها نرسیدیم نمیتوانستیم آنها را ببینیم و کسانیکه قبلاً چادرهای‌خود را نزده بودند مجبورشدند که برای این‌کار منتظر آرام شدن باد بنشینند .

چشمهٔ زیبای‌محلات که تا آن اندازه مارا فریفتهٔ ظاهر دلربای خود کرده‌بود تمام آن‌خوشی را که بما داده بود از دماغ ما بیرون آورد باین معنی که همراهان تا توانسته بودند ازآن آب صاف نوشیده و با آن استحمام کامل کرده بودند و هیچکس گمان نمیکرد که در باطن‌این آب مضرتی پنهان باشد . در ایران همه جا صحبت اینست که آب پیدا میشود یانه و اگر پیدا میشود سالم است یا موذی .

خلاصه همراهان بعضی از اختلال معده می نالند بعضی دیگر ازحدت تب . من‌هم‌احساس کردم که باید مقدار سولفات‌دو کینین را که معمولاً میخوردم قدری بیشتر کنم.

۶ ژون - ۶ ذی‌القعده

از جلگهٔ خاك آلود اره بکوهستانی رفتیم که حاصلخیز وپرجمعیت بنظر میرسید زیرا که چند آبادی مثل خورآوند وخوکان و رودبار در اطراف آن‌دیده میشودبعد ازسه ساعت راه رفتن با کالسکه در میان جاده های سخت و مزارع بآبادی چوگان رسیدیم . دراینجا ظل‌السلطان ازشاه اجازهٔ مرخصی گرفت و باصفهان مقرحکومت خودبرگشت .

هنگامی که من درحرم بریختن دوا در چشمان عایشه خانم مشغول‌بودم شاه بمیان چادرهای نسوان اندرون‌آمد ودرچادر لیلی‌خانم که تب شدیدی داشت میرزا زین‌العابدین جراح راکه متخصص این‌قبیل کارهاست دید وخطاب باو گفت: «درست مثل آدم نه مثل اولاغ» . وقتیکه این خطاب شاه را نسبت بمیرزا زین‌العابدین که‌مردی زیرك است ودر حرفهٔ‌خود نیز بی‌هنر نیست شنیدم پیش خود گفتم که اگر شاه بعضی از همکاران دیگر میرزا زین‌العابدین را باین خطاب مخاطب ساخته بود بمراتب بجاتر بود .

تا امروز عایشه‌خانم هیچوقت از خواهرخود که فرزندش‌غالباً درهمین جا ببازی مشغول است صحبتی بمیان نیاورده بود . امروز که حال چشمانش بهتر و نشاط سابقش قدری پایدارتر شده مدتی مرا بدرد دل کردن پیش خود نگاه داشت و گفت بیماری چشم من از روزی که دیدم شاه بخواهرم لیلی عشق میورزد وچز گریه چاره‌ای نداشتم‌شروع

شده است زیرا که در مذهب ما گرفتن دو خواهر وقتیکه هنوز یکی را طلاق نداده‌اند حرام است . شاه که این سنت و بسیاری از سنن دیگر را زیر پا گذاشته بود هر دو خواهر را در اندرون نگاه میداشت و عایشه خانم بیچاره بهمین سبب تصور میکرد که شاه هنوز نسبت باو محبتی دارد .

۳ ژوئن ـ ۷ ذی‌القعده

از اینجا تا انجدان سه فرسخ راه است اما چه راهی ؟ راهی که فقط قاطر از آن

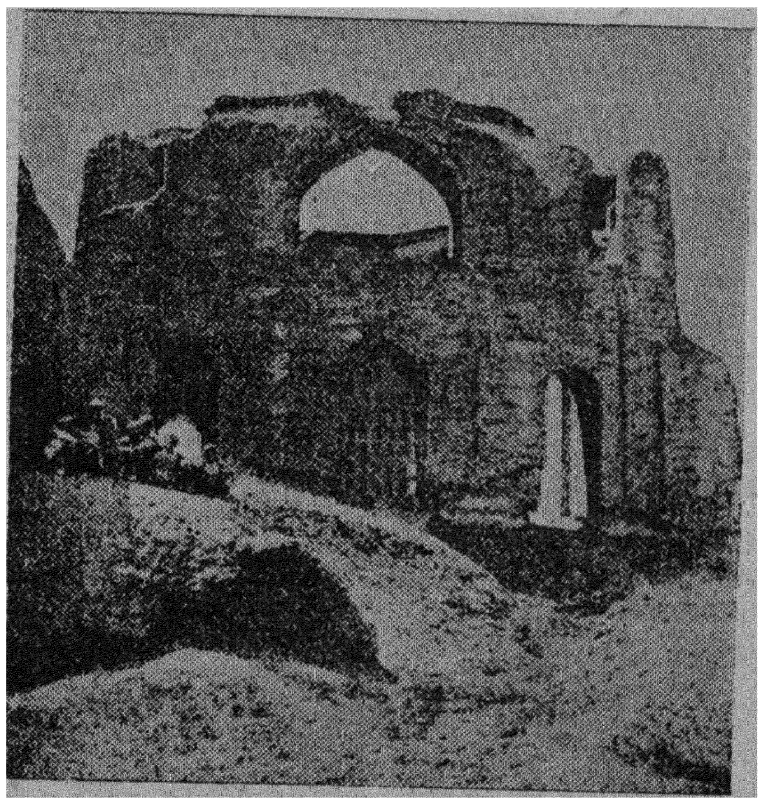

خرابهٔ قدیمی مسجد محلات

میتواند بگذرد وعبور کالسکه از آن بسیار مشکل است چنانکه ما در راه چون کالسکه در رسیدن بتخته سنگ یا گودال از زمین بهوا میپرید چند بارمجبور شدیم پیاده شویم.

در راه شکار زیاد است چنانکه هنوز بکوه نرسیده چند آهو ازجلوی ما گریختند در آن طرف جاده که مدخل دشت وسیع سلطان‌آباد است یك عده از همراهان که‌اسب را بر کالسکه ترجیح داده بودند مقداری مرغ از جمله با قرقرا شکار کرده بودند . این مرغ که از قرقاول کوچکتر و بمرغ کارتاژ (قرطاجه) شبیه است از جهت پر و بال و انتهای سیاه بالها بقرقاول شباهت تام دارد .

ورود ما باین جلگه ازجهت جنوبی آن صورت گرفت و راه شمال را پیش گرفتیم.

ساعت یازده بود و نمایش با شکوهی از سراب پیش چشم ما نمودار گردید ، دریای بی پایان آرامی بنظر میرسید که مثل آینه میدرخشید و جنگلی دیده میشد که دم بدم‌شکل درختان آن در افق تغییر میکرد اما اندکی بعد تمام این مناظر محو گردید وجز بیابان سوزانی که در زیر آفتاب بی‌پناه قرار داشت چیزی دیگر بجا نماند . همه کس میداند که سراب ازخصایص ممالك گرم است ومن از وقتیکه درایران هستم چند بار نمونه‌هائی از آن دیده‌ام و سابقاً هم در الجزایر و تونس نظایر آنها را دیده بودم .

انجدان و اردوگاه ما نقطه‌ایست که نسبةً آبی فراوان دارد و در کنار دشت‌است و در وسط آن کوهی مجزا قرار گرفته که بی شباهت بکلاه پاسبانان ما که چندین برابر بزرك شده باشد نیست .

گرما و باد و غبار بهیچوجه دست از سرما بر نمیداشت ، با این حال سه روز دراز در این محل ماندیم .

۶ ژوئن . ۱۰ ذی‌القعده

دیشب یکی از زنان اندرون مرد ، هنوز جسدش سردنشده بود که اورا در قبرستان آبادی بخاك سپردند و بلافاصله یعنی ساعت پنج صبح اردو را راه‌انداختند.



منوچهر میرزا

راه ما متوجه جهت شمال شرقی بود از دامنهٔ کوه هائی که طرف دست چپ قرار داشت و دست راست ما جلگهٔ وسیع سلطان آباد است . بعد از ساعت ده وارد سلطان آباد شدیم در حالیکه از گرما پخته و از گرد و غبار کور شده بودیم .شاه و اندرون وصدر اعظم درعمارت حکومتی منزل گرفتند و من بفاصلهٔ کمی از ایشان در منزل شخصی اقامت اختیار نمودم ، دیگران هم بهمین وضع درمنازل خصوصی مردم رحل اقامت انداختند فقط اسبها و اثاثهٔ سفر را در خارج شهر در اردو نگاه داشتند .

سلطان آباد اهمیت خاصی بجز اینکه مرکز تجارت عمدهٔ قالی است

ندارد . این شهر هم مانند سایر بلاد ایران دارای کوچه هائی است تنگ و غالباً کثیف و دیوار هائی از خشت و گل و تیره رنك که خانه‌ها در پشت آنها واقع شده و بازاری دارد که از این سر بآن سر شهر را بدو نیمه تقسیم میکند .

در هر خانهٔ سلطان‌آباد کارگاهی برای بافت قالی برپاست و زنها در عین اینکه بکارهای خانه‌داری میرسند بقالی بافی نیز مشغولند و بطور متوسط هر هفته سه فرانك از این راه عایدشان میشود و چون در اینجا ارزانی است این مبلغ بنظر کافی می‌آید .

تجارتخانهٔ زیگلر که مرکز آن درمنچستراست وشعبه‌ای نیز در طهران دارد بیشتر قالیهای خود را از سلطان‌آباد میخرد بلکه باید گفت که تجارتخانهٔ مزبور مشتری تمام قالیهائی است که در سلطان آباد بافته میشود و همهٔ کارگران بخرج آن کار میکنند . نمایندهٔ آن تجارتخانه این ایام مشغول ساختن بنای عظیمی است باین قصد که در آنجا مدرسه‌ای جهت نساجی مطابق اصول‌جدید درست کند .

سلطان‌آباد از برکت همین تجارت قالی که معروفترین آنها را در فراهان می‌بافند بسرعت ترقی یافته چنانکه درعرض پنجاه سال اخیر جمعیت آن‌ازچند صد نفربه ٤۰،۰۰۰ نفر رسیده وهمین کیفیت بخوبی اهمیت تجارت قالی این شهر را میرساند .



سلطان آباد

البته اگر بخواهند که این تجارت زمین نخورد باید از استعمال پشمهائی که برنك های جوهری ملون‌شده وبکار بردن آنها دارد معمول میشودجداً جلوگیری بعمل‌آورد . میگویند گناه این کار بگردن انگلیسهاست که رنگهای جوهری را بایران آورده اند . بهرحال اگردر این باب دقت‌نشود و رنگهای جوهری شیوع پیدا کند بلاشك از قدر و

قیمت قالیهای ایران کاسته خواهد شد . کسانی که دراین کار ذی‌نفعند از این جهت نگران شده‌اند و امیدواری هست که بار دیگر همان رنگهای ثابت نباتی جای رنگهای جوهری را بگیرد .

در این چهار روزی که ما در سلطان‌آباد هستیم من هرچه گشتم که چندتخته قالی برای خرید پیدا کنم موفق نشدم و کم کم عقیده‌ام این شده است که تحصیل یك قطعه قالی کهنهٔ فراهانی درمغازه های پاریس آسان‌تر از اینجاست .

بالاخره حکیم‌الممالك حکمران عراق بتوسط یکی از ملاکین با لطف که اشتیاق مرا بتحصیل مالی دیده بودسه‌قطعه از آنها را بدست‌آورد وازاین سه‌قطعه یکی‌درنهایت زیبائی است .

چند روز اقامت درسلطان‌آباد برای من کاملاً مفید واقع شدو از این فراغت در معالجهٔ نهائی‌چشمان عایشه خانم استفاده کردم . شاه که بگفتهٔ خود ازاین «معالجهٔ فوری و اثر خوب» آن‌راضی شده بود بعد از ابلاغ امتنان‌خود برسم مرحمت یك‌انگشتری‌بمن داد که نگین آن‌یا قوتی بزرك بود درقطعاتی ازالماس نشانده .

شهرت معالجهٔ من در اندرون پیچید وهمین پیش‌آمد باعث‌آن‌شد که پنج شش نفر دیگر از زنان حرم که کم و بیش مریض بودند بمن مراجعه کردند . یکی از ایشان زهرا سلطان‌خانم است که‌زنی ادیبه است‌وگاه گاهی‌شعرنیزمیگوید و باطبع لطیف‌سروکاردارد.

از میان این مرضی فقط حالت‌خانم دختر باغبان باشی باعث نگرانی‌است زیرا که تکانهای کالسکه باعث‌آزار دائمی اوست واوقات شاه از این‌بابت تلخ‌است .

این خانم در اینجا هم مثل شهربا امینه اقدس باهم زندگانی‌میکنند وچادر کوچك او نزدیك چادر بزرك امینه اقدس که بفاصلهٔ معینی از سایر چادرها زده‌شده قراردارد .

همینکه ازچادر خانم دختر باغبان باشی بیرون آمدم امینه اقدس مرا بتوسط آغا بهرام خواجه باشی خود بحضور خواست . بمحض‌ورود این پیرزن نابینا را سخت محزون و شکسته‌خاطر دیدم ، گرم ونرم همچنانکه عادت ایرانی‌است‌ازحال من پرسید وبتعریف من‌پرداخت و در ضمن این جملات بلیغ و بیانات شیوا میخواست‌بفهمد که آیا وسیله‌ای هست که بتوان چشمان اورا هم‌مثل چشمان‌عایشه خانم معالجه کرد .

۱۱ ژوئن - ۱۵ ذی‌القعده

امروز از سلطان‌آباد حرکت کردیم وپس ازگذشتن از قصبهٔ بزرك پردرخت سرده داخل سرزمین مرتفع کم وسعتی شدیم ، چون از این قسمت گذشتیم از کوهی بالارفتیم وبمجرای خشك سیلابی افتادیم .

در بالای گردنه بعلت بندآمدن راه یك ساعت بتوقف مجبورشدیم و باعث آن انیس الدوله‌و نوکرهای او بودند ، کالسکهٔ خانم عیبی کرده بود ونوکرها برفع آن اشتغال داشتند وبجای آنکه آنرا بکنار جاده بکشند وراه تمام کالسکه‌ها وسوارها را

که عقب سرایشان بودند بندنیاورند دروسط جاده باین کار مشغول بودند .

بالاخره بعد ازاین یك ساعت توقف اجباری براه افتادیم و کمی بعد چشممان بچادر های اردو افتاد که آنها را در ده نمك کور برسرزمین مرتفعی زده بودند .

راه ما همواره مرتفعتر میشد چنانکه ازقم تااینجا قریب ۱۰۰۰ متر بالاآمده بودیم کوههای اطراف مرتفع است و قطعات برف حتی در دامنه‌های پائین آنها بنظر میرسد با همهٔ این احوال حدت اشعه آفتاب بنهایت است .

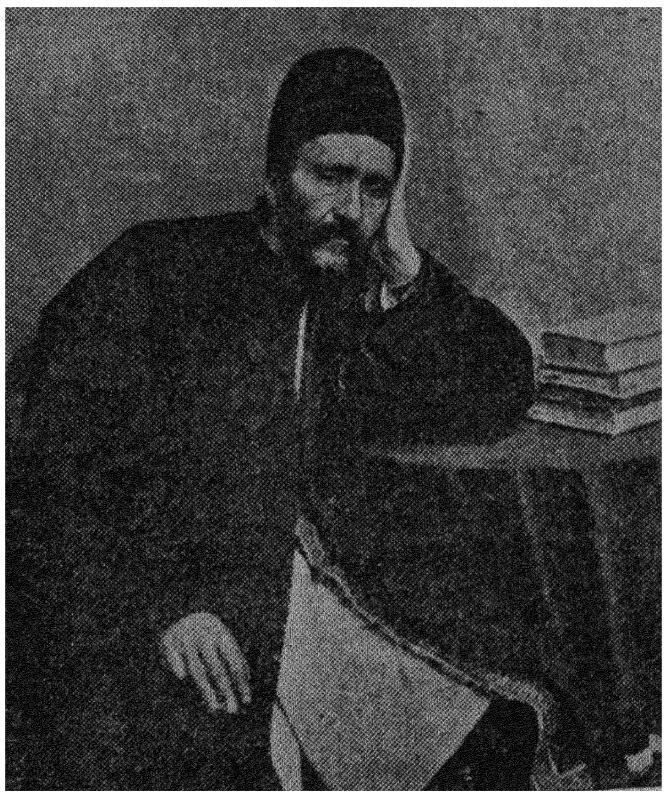

میرزا زین‌العابدین

بمن خبررسید که اطبای ایرانی تصمیم گرفته‌اند کـه بچهٔ دختر باغبان باشی را بیندازند ، شاه اتفاقاً این مطلب را بمن گفت و من خطر این کار را باوخاطر نشان کردم و گفتم که چون من این عمل را لازم نمیدانم درآن نیز شرکت نمیکنم . شاه ظاهراً بیانات مرا تصدیق کرد وموقتاً ازاین عمل صرف نظر شد اما چون مصالحی در کار بود که هیچکدام هم مصلحت طبی بشمار نمیرفت کاملاً ازاین منظور دست برنداشتند بلکه آنرا برای موقع دیگری گذاشتند .

۱۳ ژوئن - ۱۶ ذی القعده

در انتهای دشتی که در آن‌منزل کرده‌ایم آبادی دیگری‌است بنام عمارت . بعد ازچهار ساعت‌راه بآنجا رفتیم .

در موقع حرکت مه‌خفیفی ازپای کوه‌ها برخاست وما ازمیان این‌مه که نیمه‌شفاف بود کوه هارا بشکل مناظری محو میدیدیم وقلل تیره‌رنگ آن‌ها در میان افق زیبای نیلگون کاملاً نمودار بود .

درطرف دست راست ما چندین آبادی بود که چشم از دیدن مزارع خرم گندم و جوی آن‌ها لذت میبرد مخصوصاً رنك سبزسیر آنها دیدهٔ ناظررا بینائی می‌بخشید. در بالای کوه‌ها لکه‌هائی از برف دیده میشود واز یك شکاف که عمق آن‌ازشکافهای سایر جبال‌بیشتر ودر طرف مغرب واقع است برفهای اشتران کوه‌را بخوبی می دیدیم .

دو روز در عمارت درسرزمینی که کمی مرطوب بود ماندیم . این ده‌ملك‌حاجی آقا محسن است که شاه درسلطان‌آباد بخانهٔ او رفته بود والبته دراین‌رفتن اعلیحضرت چندان هم بی‌قصد وغرض نبود .

۱۴ ژوئن - ۱۸ ذی القعده

از همان راهی که دوروز قبل‌طی کرده بودیم بعداز گذشتن‌ازهمان آبادیها بمحل هکئین در طرف مغرب دشت فرودآمدیم ودر سرچشمهٔ رودخانه‌ای که از چهار تا پنج متر عرض دارد واز کوهی بیرون‌می‌آید چادر زدیم .

دو روزماندن دراراضی باتلاقی عمارت بهیچوجه مصلحت نبود چنانکه‌خودشاه که باین‌کار دستور داده‌بود تب شدیدی کرد و مجبورشد که درهکئین بماند اما همینکه تب رو بتخفیف گذاشت روزبعد عازم‌آستانه‌شد تا مزار امامزاده سهل‌علی را که فرزند علی ابن‌ابی‌طالب است از زوجه‌ای‌دیگرغیر ازحضرت فاطمه‌مادر امام حسن و امام حسین زیارت کند .

ازقصبهٔ بزرگی که ساکنین آن از ارامنه‌اند وکشیشان ایشان علم بجلو باستقبال آمدند گذشتیم .

زنان این قصبه کلاه استوانه‌ای بلندی برسر دارند که دور آنرا پارچه ای سرخ پیچیده‌اند وبا لچکی‌سفیدگل‌دار که دور دهان بسته‌اند صورت رنگ‌پریدهٔ خودرا پنهان کرده‌اند.هیچکس‌این زنان عیسوی را باختیار این حجاب مجبور نمیکند فقط خود ایشان خواسته‌اند که این رسم اسلامی را رعایت کرده باشد.

بعد ازیك ساعت راه رفتن باکالسکه بآستانه پای‌تخت قدیم امرای کرج رسیدیم امامزاده سهل‌علی هیچ‌چیز قابل‌ملاحظه‌ای ندارد ، بنای‌آن حتی گنبدآن‌هم از آجرپخته است واگر هم‌زینتی داشته امروز ازآن چیزی باقی نیست ، چند قبر چنانکه معمول است

در دورا دور آن وجود دارد و در داخل آن‌چند قالی کهنه افتاده .
زراعت انگور دراین آبادی‌رواج کلی‌دارد اما مردم ببافت‌قالی که عایداتی بهتر

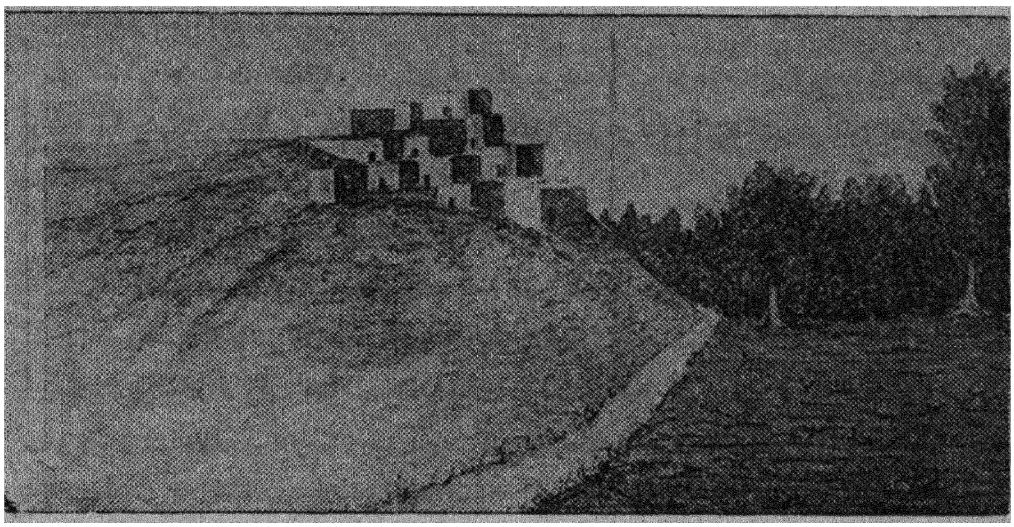

سرکمری

ومطمئن‌تر دارد بیشتر اقبال دارند . ازاین قالیها چندقطعه پیشکش‌شاه‌شدواعلیحضرت هم ازراه لطف یکی ازآنها رابانتخاب خودم بمن واگذاشتند .

بنابر افسانه‌های محلی دراطراف‌آستانه غارهائی است مملو ازطلا ، همه‌با ایمانی از این مطلب صحبت میکنند وشاه مثل اینکه امر مسلم باشد بیش‌از همه در این باب حرارت بخرج میدهد .

عده‌ای‌هم اسم کسانی‌را میبردند که‌ازاین طلاها بهره‌ای‌برداشته وازایران‌مهاجرت کرده‌اند . من پیش خود میگفتم که شاید شاه بآستانه‌برای تجسس همین گنجینه‌ها آمده و زیارت بهانه‌ای بیش نبوده است . گفتگو درباب این گنجینه ها نقل همهٔ مجالس شده بود حتی زنان اندرون‌هم برای استفاده ازمنابع این نقطه که باید آنرا «کالیفرنیای‌ایران» نامیدصابون بدل‌خود مالیده بودند اماچون چیزی‌بدست نیامد وهمه دست خالی به‌هکئین برگشتیم حالت نومیدی طمع‌کارانی که شب وروز باین‌خیال کیسه‌ها میدوختند خالی از تماشا نبود .

۱۷ ژون - ۲۱ ذی‌القعده

امروز از راهی بد بعد از عبور از یك آبادی وگذشتن از درهٔ تنگی بآبادی گل زرد رسیدیم .

۱۸ ژون - ۲۲ ذی‌القعده

از اینجا تا خمارخان راه بسیاردیدنی است امابرای‌عبورکالسکه سخت‌است‌چنانکه

کالسکه‌های‌ما با اینکه همه محکمند خواه‌ناخواه درمقابل عوارض راه دچارتکانهای‌سخت میشدند ، عاقل کسانی بودند که از سواری کالسکه صرف‌نظر کرده و این راه را با اسب طی مینمودند .

آیا بهتر این نیست که انسان باکلاه مخصوصی برروی اسب تحمل اشعهٔ آفتاب راکند تا آنکه درکالسکه‌ای باشد که دائماً دستخوش تکان است ودر آخر هر مزرعه‌ای بیم سرنگون شدن آن میرود ؟

بعد از آنکه از ژلیان که در بالای کوه مشرف بفضائی مزروع است گذشتیم بنقاطی رسیدیم که پشت سرهم آبادی بود وهرقدر بیشتر میرفتیم عدهٔ آبادیها و مزارع خرم زیبا زیادتر میشد . این‌آبادیها را غالباً درکنار نهرهائی که این زمان آب آنها خشکیده وما بیشتر ازکنارهٔ آنها میگذریم ساخته‌اند .

درهٔ اینجا تنك وپرپیچ وخم است ودر کوههای اطراف‌آن‌تا دو فرسخ‌قطعات‌مرمر شفاف و درکوهی فراوان‌دیده میشود وخاك از کثرت طلق‌وخرده ریزه‌های‌آن‌میدرخشد و سنك لوح هم دردور قطعات مرمرزیاد است .

بتصور من همین‌ذراتی که دراین کوهستان از دور برق میزندافسانهٔ وجود غارهای پر از طلا رادر محل آستانه درست کرده واگرهم من در این‌باب تردیدی داشتم رفقای راه شك‌مرا بیقین مبدل ساختند باین معنی که هنگام توقف مختصری که در راه بعمل آمد جمعی چند مشت‌از همین خاکها راپیش من‌آوردند وباصرار ازمن میپرسیدند که‌آیا این خاکها متضمن طلا نیست و بعد ازآنکه من‌حقیقت مطلب‌را بایشان فهماندم گفتار مرا باور کردند و بیچاره‌ها نمیدانستند که هرچه بدرخشد طلانیست .

درطی راه قریهٔ سرکمری طرف چپ ما قرارداشت. خانه‌های‌این آبادی که بشکل مکعب مشرف بریکدیگر ساخته شده بی‌شباهت بکعبتین نرد نیست ، این خانه‌ها را در امتداد دامنهٔ کوهی یکی بالاتر ازدیگری ساخته‌اند ورودخانه‌ای بفاصله‌ای‌قریب‌بیست متراز پائین آن میگذرد که کم و بیش درخت اطراف آن‌را گرفته ، چند قدم بعد کوه عظیمی منظرهٔ این‌آبادی را ازنظر ما محوکرد .

بعد از تمام کردن این منزل‌بین راه که باوجود مناظر تازه‌ودلفریب‌یکی ازخسته کننده‌ترین منازل بود بالاخره بآبادی خمارخان رسیدیم ، شاه که هنوز ازنقاهت‌تب‌چند روز پیش کاملاً انتعاش‌حاصل نکرده شخصاً خسته بود بهمین‌جهت‌دستورداد که سه‌روز در اینجا که وسایل پذیرائی کافی نیز دارد اردو بزنند و استراحت کنیم.

هرکس بمیل‌خود منزلی که در سایه یا آفتاب بوداختیار کرد ، اکثردردرهٔ پردرختی منزل کردند ولی من چادرهای خود را دروسط مزارع دربالای زمینی که اندکی نشیب داشت زدم تا از آنجا بتوانم فضای اطراف وخمارخان راکه درآن‌طرف دره قرارداشت با قلعهٔ مجزای‌آن بخوبی ببینم .

در نزدیکی ما چهارآبادی است بهمین‌جهت‌کار تهیهٔ سیورسات اشکالی ندارد ولی بدبختی در اینجاست که چون محصول برداشته نشده چنانکه همه وقت اتفاق می افتد بین زارعین و نوکران شاه نزاع درگرفت زیرا که این جماعت چون عادت ندارند که علیق

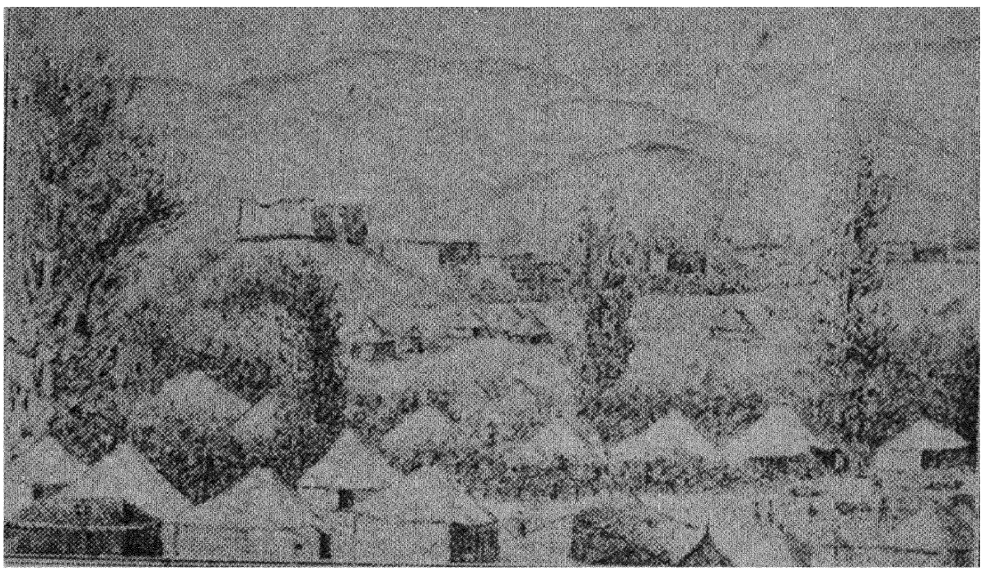

خمارخان

چهارپایان خود را از زارعین بخرند بغارت محصول دست ایشان مشغول میشوند .

۲۱ ژون ـ ۲۰ ذی القعده

بعد از آنکه اطلاعاتی راجع براه بدست آوردم صبح زود با اسب حرکت کردم حرکت با اسب بسیارخوب بود چه بسیاری از کسانیکه بکالسکه سوارشده بودندپشیمان شدند و یکی از همکاران ایرانی‌من که کالسکه‌اش برگشت بزمین افتاده و پایش زیر آن مانده بود .

راه در میان کوه پیچ وخم زیاد دارد وپرتگاه‌های آن‌زیاد ودر بعضی مواضع‌عیناً درحکم کوچهٔ باریکی است پس ازدوساعت سربالائی ناگهان افق باز وجلگهٔ‌مستطیل و باریکی که جلگهٔ بروجرد است در پائین نمودار میشود وبروجرد و باغهای آن مانند لکهٔ سبز بزرگی درمیان زمین خاکستری رنك با پشت بامهائی که از همین خاك درست شده وتمیز آنها بهمین‌جهت از اراضی اطراف آسان نیست پیش‌چشم‌می آید .

بروجرد شهر بزرگیست که ۲۰،۰۰۰ نفر جمعیت دارد ولی کثافت‌آن‌ازحد گذشته بمحض آنکه از حصارآن داخل شدید غیر ازخرابه و کثافت چیزی دیگر نمی بینید ، تمام کوچه های کج ومعوج و بازارهای تنك وتاریك آن بهمین‌حال است و ازهمه جا هرنوع رایحهٔ کریهه بمشام‌میرسد .

چالهٔ مستراح غالب خانه‌ها بطرف کوچه‌ها بازاست ودروسط شهر بالوعه بزرگیست که تمام کثافات بآنجا میرود و خدا داناست که آیا تاکنون چیزی از آن برداشته‌شده یانه آفتاب هم نمیتواند همه چیز را ازبین ببرد وهمه‌جا را خشك و سالم کند. بروجرد تنها وسیلهٔ ضدعفونی که در دسترس دارد همین آفتاب است که درممالك حاره کم وبیش این کار را میکند. اعلیحضرت بعمارت امیرخان سردار حاکم بروجرد نزول اجلال کرد و عده‌ای ازهمراهان بمنازل اشخاص فرود آمدند ولی من در اردو در زیر چادر نزدیك بدروازهٔ شمالی شهر ماندم.

مسکن ما در دوقدمی لرستان مرکز ایلات لر و بختیاری که گزنفون آنجا را باکتریان میخواند قرار دارد. در آنجا نمونه های زیبائی از سواران سرکش و مردم کوهستانی وحشی وآزادمنش ساکنند که گرفتن مالیات ازایشان همه‌وقت کارآسانی نیست این جماعت برخلاف هیزم‌شکنان مازندرانی که ازبقایای اشکانیانند و قدی کوتاه‌وریشی کم ومجعد دارند قدشان بلند وکله‌هاشان بزرك و ریششان دراز وصاف است.

اما غالباً زیربار حکم دولت نمیروند وحاکم دولت را درمیان خودنمی پذیرند، حالیه‌هم حکمران رسمی لرستان دربروجرد مقردارد.

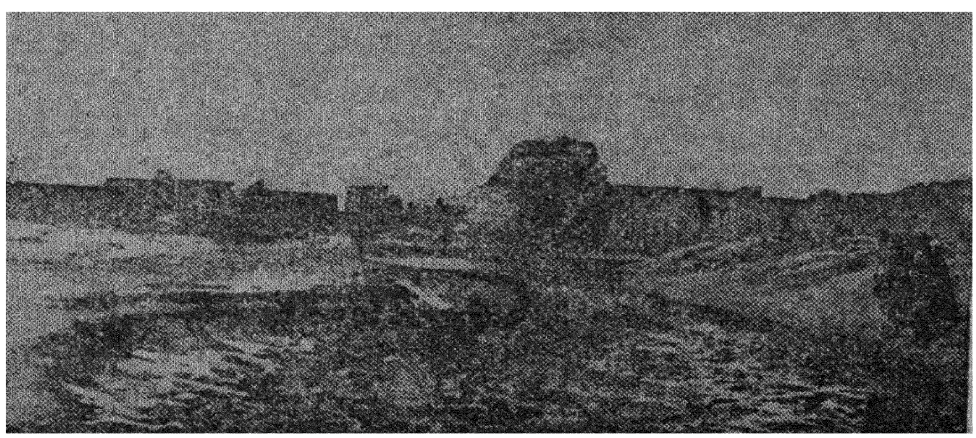

دروزاه و برج و باروی بروجرد

هیچ پیش آمدی ازعصیان این‌طوایف جلوگیری نمیکند حتی قتل حسین قلیخان ایلخانی بختیاری که بدستورظل‌السلطان بدامی کشیده وخفه‌شد وکشتاری که‌این‌شاهزاده پس از تاختن بخاك بختیاری از ایشان کرد وفجایع عظیم وبیرحمیهای وحشیانه‌ای که‌از او نسبت باین طایفه سرزد هیچکدام تاکنون نتوانسته است ایشانرا رام سازد.

موقعیکه من بطهران واردشدم برادر حسینقلیخان را که قریب شصت سال داشت و پس ازکشته شدن کسان خودبپناه امین‌السلطان وبدادخواهی آمده بود درمنزل‌اودیدم.

لرها وبختیاریها که ساکن کوهستانها هستند باسکنهٔ دشتها مخلوط نمیشوند چنانکه اهالی بروجرد باوجود بستگی شهرستان با لرستان بهیچوجه طرف نسبت بالرها نیستند.

یکی ازشعرا درحق مردم بروجرد گفته است که «لئامت وبخل مردان بروجردی را باید بکرم زنان ایشان بخشید» البته برای من اتفاق نیفتاد که صحت این گفتهٔ شاعر را تحقیق کنم ، شایدهم شاعر این شعر را از باب صنعت تضادی که در مضمون آن بکار رفته گفته باشد بهرحال من که چیزی درباب مردم بروجرد نمیتوانم گفت .

از تمام عللی که راست یا دروغ برای سفرشاه بلرستان نقل کرده اند شاید معقول ترین وراست ترین آنها اگرفقط یك علت داشته باشد اینست که شاه با این حرکت خواسته است که ازلرها دلجوئی کند وآثار زشت حرکات ناپسند پسر خودرا نسبت بایشان از بین ببرد وازهمین نظر است که درمدت این یك هفته ای که دراینجامقیمیم هرروز شاه یك عده از رؤسا وخوانین لر را بحضور می پذیرد و ایشان نسبت بمقام سلطنت رسم خدمتگزاری وعبودیت بجامی آورند . شاه بهر یك خلعتی یا انعامی داده و ایشان که باین عنایات ملوکانه افتخار میورزند باکمال شوق در نقل و انتقالات شاه ملازم رکابند .

کاردرو بانجام رسیده و برداشت محصول تقریباً تمام شده است ، فقط خشخاشها که تریاك آن مهمترین محصول لرستان است هنوزبر جاست ، مونیز درغالب باغهای اطراف شهر کاشته میشود .

هیچوقت تاکنون وضع اردوی ما باین بدی نبود . هوادائماً طوفانی است ، حرارت درروز ۳۹ و درشب ۲۵ درجه است وبرف کوههای اطراف چندان اثری درملایم کردن هوا ندارد ، غبار و تعفن بشدتی است که نمیتوان درچادر را باز گذاشت .

۲۷ ژون - ۲ ذی‌الحجه

امروز امر شد چادرها را بکنند و این امر باعث مسرت عمومی گردید ناحیه‌ای که از آن میگذشتیم هرجا را که زمین مساعد بوده بخوبی زراعت کرده اند اما چون جمعیت در این نواحی کم است اراضی وسیعی لم یزرع مانده - بعداز آنکه مدت دوساعت با اسب سربالائی رفتیم وببالای دشتی که کمی پستی وبلندی داشت رسیدیم سرزمین مرتفع مسطحی پیش آمد که شکل مستدیر داشت وچند آبادی دراطراف آن بود . کوههای اطراف که خاکستری رنگند درمیان افق نیلگون بشکل خط افقی کشیده شده اند وتقریباً بریدگی مهمی ندارند ، ازپای دامنه یعنی آبادی ونائی که اردوی ما را آنجا زده اند تا بالای قلل پربرف تپه‌هائی کوچك دیده میشود که پشت سرهم قرار گرفته اند و از قسمتهای بالای کوهها آب خنکی جاری است .

در دورهٔ اقامت درونائی بما خوش گذشت زیرا که هم هوا درروز قابل تحمل ودر شب خنك است وهم آب فراوان و گواراست امابعلت نزدیکی بلرستان زحماتی نیز برای ما فراهم شد باین معنی که دزدی در اردو مکرر اتفاق افتاد حتی چادر شاه راهم دزد زد

بهمین نظر امرشد که عابرین و گله‌ها را از دور اردو برانند وشب سربازان قراول بدهند

در یکی ازاین گردشهای شبانه سواران علاءالدوله یکی از نوکران ساری اصلان را که چادر دارشاه است دستگیر کردند واین پیش آمد باعث بروز نزاع سختی بین ساری اصلان وعلاءالدوله شد وساری اصلان باخشم تمام شخص گرفتار را اززندان بیرون آورد شاه ازاین حرکت ساری اصلان درخشم رفت واورا ازشغل خود معزول نمود ومنصب چادر داری را بشجاع السلطنه فرمانده فوج پیاده ایکه ملتزم اردو بودند واگذاشت.

شایدحرارت این روزهای اخیر کله‌ها را بجوش آورده باشد زیراکه تنها ساری اصلان نبودکه ازحال طبیعی خارج شد بلکه چندتن از کلفتان اندرون هم بشور وغوغا برخاسته واز جا دررفته بودند ، رفتاربیرحمانهٔ خواجه‌سراهاهم دراین کار بیدخالت نبود، بحکم شاه یکی ازآن کلفتان‌را که بیشتراز همه شوروشر کرده بودبطهران برگرداندند

روزهفتم ذی‌الحجه را هم درونائی‌ماندیم واعلیحضرت دویست سیصد پیاده وهفتصد هشتصدسوارهٔ بختیاری ولررا درجلگه سان دید.

پیاده نظام تعلیمات صحیح ندارد و لباس افرادآن بسیار مندرس است اما سواران چون محلی وغیرنظامیند نمیتوان حکم درستی درباب ایشان کرد ، اگرچه درسواری و اسب تازی ماهرند ولی‌هیچ قسم تعلیم نظامی ندارند .

۱۵ ذی‌الحجه ـ ژویه ۵

از دیروز تابحال در آبادی برده سره هستیم ـ امروز روز عید قربان است ولی شتر مخصوص قربانی در اینجاحاضر نیست وبجای آن بیش‌از هزار گوسفند قربانی کردند بدیهی است که حال اردو بعد ازچنین کشتاری چه خواهد بود ، گوسفندها راجلوی‌چادر ها پوست میکنند وپوست آنهارا جلوی آفتاب می‌آویزند وچون هیچیك ازکثافات را بزیر خاك نمیکنند چاره‌ای دیگربغیر ازکندن اردو از اینجا باقی نمی‌ماند .

۱۶ ذی‌الحجه ـ ژویه ۶

سراب یکی از سرچشمه های عمیق وعریض گاماساب است ، دیروز را برای‌همین در برده‌سره ماندیم که عمل قربانی در آنجا صورت بگیرد و سرچشمهٔ زیبای گاماساب بکثافات آلوده نشود ، البته از این بابت باید ممنون اعلیحضرت بود .

جلگهٔ اینجا دز میان دو کوه درجهت شمال غربی تاچشم کارمیکند وسعت دارد . دامنهٔ کوه طرف دست راست که کم ارتفاع‌تر است‌خاکی است وازپائین تابالا برآمدگی هائی دارد درصورتیکه کوه طرف چپ یعنی سفیدکوه که از بروجرد تا اینجا ازپهلوی آن گذشته‌ایم وسرحد لرستان بشمار می‌آید مرتفعتر است ودامنهٔ آن سنگستان وقلل آن از برف مستور میباشد .

اسکندر کبیر که از اصطخر باکباتان (همدان) می‌آمد از همین ناحیه که مسیر

ماست گذشته .این مرد که در آن عصر تمدن عالی یك نفر وحشی حسابی بوده از هر کجا عبور کرده جز خرابی چیزی بجا ننهاده وبعد ازاو روزگار نیز دنبال‌عمل او را گـرفته است بشکلی که امروزدیگر از آثار آن‌زمان چیزی دراین سرزمین باقی نمانده است.

خوشی هفته‌ای را که در سراب گذراندیم گرمای فوق‌الطاقهٔ این سه‌روزاخیر بکلی منغص ساخت • باد سوزانی ازجانب جنوب برخاست وطولی نکشید که میزان‌الحراره‌از ۳۰ به۳۸ درجه بالارفت . تا این تاریخ ایام براحت‌تمام‌میگذشت ولی‌ازآن ببعد بیخوابی

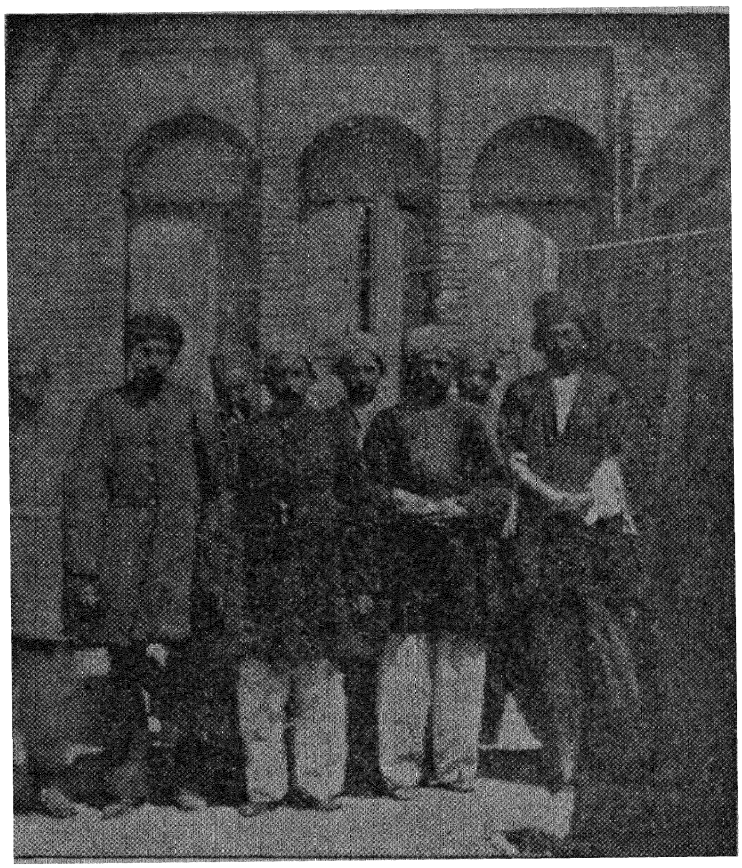

خان لهاوند و اتباعش

شب و سنگینی روز هرحرکتی را مشکل میکرد فقط کیفی که باقی‌بود مجاورت‌رودخانه بود که میشد باآب آن استحمام کرد واین خود نعمتی بزرك بشمار می‌رفت .

از مضمون مراسلاتی که میرسید دیگرشبهه‌ای نمیماند که وبا در ایران داخل‌شده بلکه دامنهٔ آن توسعه نیز پیدا کرده است . ابتدا ازراه هرات بمشهد رسیده وقریب یك ماهی است که در آنجا تلفات بسیار وارد میکند سپس ازراه شاهرود طریق طهران را پیش گرفته • از طرفی دیگر دررشت نیز وبا ظاهر شده ودر اینجا ازباکو آمده است. رشت ابتدای‌جادهٔ بحرخزر بطهران‌است‌ورفت وآمدی که دراین راه میشود ازهمهٔ راهها

بیشتر است . میگویند که برای جلوگیری از توسعهٔ مرض اقدامات احتیاطی لازم شده است ، اماچه نوع اقدامی ؟ من که از این اقدامات اطلاعی ندارم اماخیال میکنم که هیچ اقدامی بعمل نیامده ، بهرحال اکنون که مرض سراسرخراسان راگرفته وازدروازه‌های گیلان‌وارد شده بایددر دفع آن جهد وافی بعمل‌آورد .

۱۲ژوییه - ۱۱ ذی‌الحجه

امروز ببابا رستم میرویم . دراینجا هم‌آب فراوان است . در این مملکت خشك هرجا که آب دیده شود چشم از دیدار آن‌لذت میبرد ودر زیراین آفتاب گداخته‌مواقعیکه آب‌دردسترس اردوباشد نعمت عظیمی است .

با وجود اخبار شومی که ازتوسعهٔ وبا میرسید امرشد که امشب را بمناسبت شب عید غدیر آتش‌بازی کنند وهمه میدانند که غدیرخم نام محلی است که پیغمبر اسلام در آنجا داماد خود علی‌بن‌ابی‌طالب رابخلافت برگزیده .

تا نهاوند قریب نیم فرسخ فاصله داریم واز اینجا جزحصارهای بلندشهر که‌درمیان باغات پنهان است‌چیزی دیگر دیده نمیشود .

در نزدیکی نهاوند تپه‌ایست که بامر شاه بکاویدن آن مشغول شدند و سابقاً هم عزالدوله برادر کوچکتر شاه همین‌کاررا کرده بود .

بعد از آنکه حفاری تمام شد من و اعتماد السلطنه روز هجدهم ذی الحجه بآنجا رفتیم .

قطر قاعدهٔ این‌تپهٔ عظیم ۴۰ وارتفاع آن ۱۰ متر است . راهی‌را که برای رفتن بداخل آن‌باز کرده‌اند از نزدیك رأس تپه است بمرکز آن بخط مستقیم . بعد از آنکه خاك‌ها را برداشتند ابتدا بیك طبقهٔ ضخیم یك متری خشت رسیدیم که آنها را با ساروج کم استحکامی بهم متصل ساخته‌اند سپس بسقف محکمی برخوردیم وبعد ازشکافتن‌آن بقبرستانی داخل‌شدیم که تابوتی درآنجا بود .

در جانب غربی این اطاق دالانی دیده شد که براهرو اصلی بنا منتهی میشود و بعد ازآنکه موانع آنرا برداشتند و راه باز ودرسقف‌آن سوراخی برای نفوذروشنائی ترتیب داده شد همه‌توانستند که برای دیدن قبر بداخل تپه قدم بگذارند . چون از جانب غربی که مدخل طبیعی این قبرستان است واردآن‌شدیم ابتداخندقی دوازده متری‌دیدیم سپس بانتهای راهروی که دومتر ونیم طول داشت رسیدیم که‌از قلوه سنك وآجر پخته ساخته شده،بعد دری بود از یك‌قطعه سنك بارتفاع ۹۰ وبعرض۶۰سانتی متر که درمیان چهارقطعه سنگ دیگر که بجای چهارچوب آنست‌باز وبسته میشود .

راهرو متصل بدالان درازی است که ۵ متر طول و ۸۰ سانتی متر عرض و یك متر و۱۵ سانتی مترارتفاع آنست وقبردر انتهای آن قراردارد .

محل قبر قریب بیك متر پائین‌تر از زمین دالان است وجائی است مستدیر و مسقف، دیوارهای آن از قلوه سنك ساخته شده ولی سقف آن از آجر قرمز است و دو متر و نیم قطر و دو متر و بیست سانتی متر ارتفاع دارد .

تابوتی را که درمیان این گور گذاشته‌اند درجهت مشرق بمغرب خوابانده شده واز سنك مرمر سفیدی است که بیرون واندرون آن‌را بوضعی سرسری صاف کرده‌اند .

در این تابوت را که بشکل گردهٔ ماهی است سابقاً برداشته وبعد کجکی روی آن گذاشته و بهمین جهت درست آنرا نبسته‌اند . این تابوت ۲ متر و ۱۵ طول و در بالا ٦٦ سانتی متر ودر پائین ٥٥ سانتی مترعرض و نیم متر ارتفاع دارد وضخامت دیواره های آن ۱۵ سانتی متر است . طول در آن به ۲ متر و ۳۷ و عرض متوسط آن به ٦۷ سانتی میرسد .

عملجات حفاری بنابدستوری که بایشان داده شده بودانتظارما را داشتند تامحتویات تابوت مارا تحت مطالعه بیاوریم اما معلوم شد که در حفاری اول هرچه دراین تابوت بوده است برده‌اند وامیدی باینکه بکشف چیز مهمی برسیم باقی نبود .

این بی انصافها که در پی یافتن گنجی بچنین حفاری اقدام کرده بودند حتی باستخوانهای مردم نیز احترام نگذاشته وآنها را نیز پراکنده نموده بودند .



عده‌ای از روستائیان نهاوند

بما گفتند که در حفاری اول مقداری اسلحهٔ بیمصرف دراینجا بدست آمد که چون بهیچ کار نمیخورد آنها را دور ریختند . معلوم است که برای این مردم هیچ فلزی بجز

طلا قدر وقیمت ندارد . باتمام این احوال ماباز تفحص خودرا دنبال کردیم .

بعد از آنکه در تابوت را راست داشتیم بشکلی که داخل آن‌دیده شود دیدیم که در آن جز مقداری خاك که‌چند قطعه استخوان ازآن بیرون آمده چیزی دیگر نیست ، این خاك را که در ته تابوت قراردارد بلاشبهه سیل درظرف هفت هشت‌سالی که‌درآنرا باز گذاشته‌اند آورده‌است‌وبعد ازتبخیرآب درته تابوت بجامانده . من بعد ازاحتیاطات لازمه استخوانها را ازآنجا بیرون کشیدم وخاك آن‌را مشت مشت بحال غبار درآوردم تا اگرچیزی درآن هست ندیده نگذرد . با وجود کمال دقت چیزی که از این کاوش بدست من افتاد عبارت بود از یك قطعه‌استخوان ران چپ کامل ولی درشت ، یك قطعه استخوان پیشانی با یك قسمت از استخوان قفا ، قسمتی‌از قلم پا با ده‌انگشت متلاشی و چندپاره استوان دراز که تعیین اصل آنها ممکن نشد .

با اینکه بسیار جستم‌نه در محل قبرنه در اراضی‌اطراف آن هیچ‌چیز از نوع‌اسلحهٔ تمام یا شکسته یا سکه یاچیز دیگری ازاین‌قبیل بدستم نیفتاد .

با وجود تفصیلاتی که در باب میزان اعتماد بافراد لرشنیده بودم واقعاًتصورنمیکردم که لری که اسب‌خود را درحین کاوش باوسپرده بودم بعد از برگشتن من آبخوری اسب مرا دزدیده باشد . بهیچ نوع نشد که اورا مقر بیاورند وآبخوری را که غیر از او کسی دیگر نمیتوانست دزدیده باشد از اوپس بگیرند .

دزد راپای پیاده چهار پنج کیلومتر تا اردو آوردیم ولی‌چیزی ازاو بدست‌نیامد هرچه اورا بحبس تهدید کردیم نتیجه‌نداد . عاقبت بصدای بلند گفتیم بروند و پلیس را خبر کنند ۱ . همینکه دید پلیسها می‌آیند تنها حرفی که زد این‌بود که اگر من وعدهٔ انعامی باو بدهم بمن‌خواهد گفت که آبخوری کجاست .

من دیدم که اگر بخواهم آبخوری اسبم را که پیدا کردن مثل آن دراینجا میسر نبود بدست بیاورم بهترین راه همانست که تکلیف او را بپذیرم . چند شاهی پول که‌باو دادم ازهر تهدیدی بهترکار کرد . آبخوری پیداشد و این کار برای من فقط پنج‌شاهی خرج برداشت .

۱۶ ژوییه - ۲۱ ذی‌الحجه

راه ما متوجه شمال بود وآن بآن‌از سفیدکوه که دنبالهٔ آن تا کرمانشاه درجهت شمال شرقی کشیده میشود دورترمیشویم . بعداز آنکه ازچند تپهٔ شرقی غربی گذشتیم بنهاوند رسیدیم .

---

۱ — در اردو پلیس دور چادرها منزل میکند وجای‌آن بوسیلهٔ بیرقی که بر سرچوب بلندی‌کرده اند نمایان است .

در این محل جماعت نسقچی بالباس قرمز مأمور اوامر شاهند و برای این‌کار انواع و اقسام آلات شکنجه در اختیار دارند . (مؤلف)

این شهر که بروی تپه‌ای درمیان باغات ساخته شده از بروجرد کوچکتر ولی تمیز تر است .

از گذشتهٔ قدیم نهاوند امروز هیچگونه اثری باقی نیست . بعضیها عقیده دارند که بنای نهاوند ازعهد نوح پیغمبر است . ازآن دوره واز نی معطر «ذریره» که ابن الفقیه در کتاب خود از آن صحبت میدارد ۱ هیچ چیز بجا نمانده بجز خرابه هائی ناهموار که در اطراف آن دیده میشود ومیرساند که شهر بهر حال خیلی قدیمی است.



زنان روستائی نهاوند

در منازل مختلفی که طی میکردیم درغالب نقاط بآبادیهای بزرگ و کوچکی میرسیدیم که در دورآنها حصارهای ضخیمی دیده میشد . این حصارها برای آنست که مردم در صورت حملهٔ یغما گران لر و بختیاری که در همین حوالی منزل دارند بدرون آن ها پناه ببرند .

ارگ نهاوند بزرگ است و حاکم درآنجا مینشیند. اساس این قلعه خیلی قدیمی است و در جنك سال ۲۰ هجری بین ایرانیان وعرب وجود داشته ،فتحعلی شاه آنرا بار دیگر در روی همان تپهٔ قدیمی میان شهر و باغات ساخته است .

این قلعه بنائی است مربع شکل و از جهت بزرگی و چهار برجی که در چهار گوشه دارد باشکوه است . قسمت بالای این برجها را ازآجرهای دورنك بشکل لچکیهائی منظم درست نموده‌اند . این قسمت درمیان رنك تیرهٔ یك نواخت دیوارها نمایش مخصوصی پیدا کرده .

۱ — رجوع کنید بکتاب البلدان ابن الفقیه صفحهٔ ۲۵۹

چون مدخل قلعه را قدری بالا ساخته‌اند باید بوسیلهٔ پله‌ای بآن راه یافت‌ودرداخل آن آب انبار بزرگی است تا محصورین اگر گرفتار محاصرهٔ طویلی شوند از بی‌آبی در عذاب نباشند •

بعد از آنکه کاملاً بساوضاع واحوال نهاوند آشنا شدیم از میان درهٔ یکی از

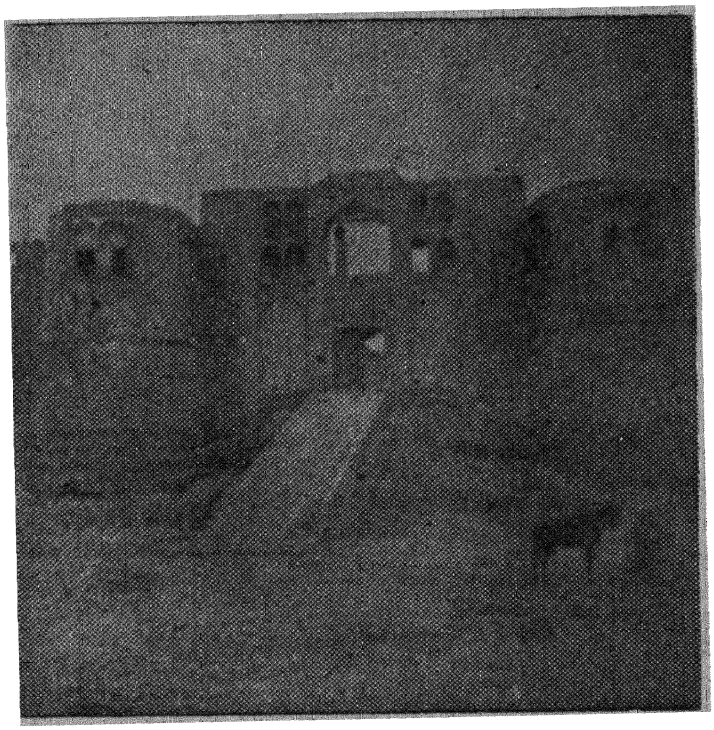

قلعهٔ نهاوند

رودخانه هائی که بگاماساب میریزد و برخلاف معمول دوطرف آن‌درخت فراوان دارد جهت شمال‌راپیش گرفتیم .

در اطراف اردوی ما که در آبادی«وسج»زده‌شده در یونجه‌زارها و مزارع‌ذرت خرگوش فراوان است . رسیدن نابهنگام ما این حیوانات را بوحشت انداخت و دیوانه وار باین‌طرف وآن‌طرف درحالیکه بهمه‌چیزمیخوردند پابفرار گذاشتند .هیچوقت‌درهیچ شکاری باین اندازه حیوان دم تیررس سر داده نشده بود بهمین جهت همه‌بدون اسلحه‌در عقب خرگوشها افتادند ودرضمن عدهٔ زیادی که بعقب آنها میدویدند بزمین‌خوردند.

۱۷ ژوییه ـ ۲۲ ذی‌الحجه

از همان درهٔ مفرح که مرحله بمرحله باز تر میشد وقلل اطراف‌آن بلند وسنگی بود بجلوراندیم . درطرف چپ جاده چند تپه دیده میشد . عاقبت در ساحل چپ رودخانه نزدیك آبادی «فرسفج» فرود آمدیم • این‌آبادی که از دور نمایان بود کاروانسرائی دارد که مثل غالب کاروانسراهای دیگر خرابه است وآثار قلعه خرابهٔ آن بر روی یك

بلندی که بشکل مخروط ناقص است ازدوردیده میشود .

در همین طرف روبروی ما در افق شمالی دیوار جسیم کوه‌الوند پیداست و بدان میماند که‌آن کوه راه ما را از این جهت مسدود کرده باشد .

فرسفج این بدبختی را دارد که کاروانهای حامل جنازه بطرف کربلا از آنجا میگذرند اما مردم‌آن چون ازاین راه مداخلی‌دارند ازاین بابت‌خشنود نیز هستند .

۱۸ ژوییه ـ ۲۳ ذی‌الحجه

چون این‌بار جهت مشرق را اختیار کردیم بعد از چندی بقریهٔ «توی» که دردامنهٔ الوند واقع است رسیدیم ولی برای آنکه بتوانیم اردوی‌خود را بزنیم قریب نیم فرسخ دورتر رفتیم‌ودرسر زمینی که ۲۰۰۰ متر ارتفاع داشت ونقطه‌ای‌بود باصفاوپراز درختان سبز و خرم و چشمه سار هائی دلگشا که باآهنك دلربائی از کوه ها سرازیر میشدند چادر زدیم .

گذشته ازاین هوا در روز ملایم ودرشب خنك بود وچنین بنظرمیرسید که این محل گوشه ای از بهشت موعود مسلمانان است ولی چه فایده که از نعمت حوری محروم بودیم .

اگر هم اینجا ازبهشت جزئی محسوب نشود نبایدهم زیاد ازآن دورباشد . مگر نه اینست که چشمه سارهای الوند بجای‌آنکه از پای کوه جاری شوند از قلهٔ آن یعنی از بهشت آسمانی سرازیر میشوند همین کیفیت همینکه بدست طبع شاعرانه و قدرت تخیل مشرق زمینی بیفتد مطلب‌را تمام میکند .

توی مقراقامت یك عده از شاهزادگان قاجاریه یعنی نوادگان فتحعلیشاه است که کثرت اولاد او حاجت بذکر ندارد . اجداد این شاهزادگان را محمد شاه برای اینکه مزاحم و معارض او نباشند در بدو جلوس باین ناحیه تبعید کرده و ایشان هم توی را اقامتگاه دائمی خود قرارداده‌اند . عدد‌ایشان حالیه از هزار نفرمتجاوز است.

درچند کیلومتری اردو محل شهرروذ راور قراردارد که سابقاً مرکز مهم تجارت زعفران بوده که دراین نواحی کاشته میشده‌ولی امروز اثری ازآن باقی نیست . هرچه‌از این وآن علت ترك این زراعت وپراکنده شدن جمعیت کثیر این شهر راپرسیدم‌هیچکس جوابی معقول نداد . بجای آن‌شهرآباد حالیه دراین محل جز یك مشت خرابهٔ بی نام و نشان چیزی دیگر نمانده مگر بنائی کثیرالاضلاع آجری که‌قبرحبقوق یکی ازدوازده پیغمبر درجهٔ دوم بنی اسرائیل درآنجاست . بدنهٔ این بنا تا بام بشکلی عجیب است و بی اختیار انسان رابیاد گلوچه های ولایت «ساووآ» می‌اندازد .

یکی از تپه‌های نزدیك قبر حبقوق راکه بزرگتر از تپهٔ نهاوند است بامر شاه شکافتند ولی چیزی ازآن بدست نیامد واز حفره‌ای که تا مرکزآن باز کردند جزمشتی خاك چیزی دیگر بیرون‌نیاوردندو کمترین اثری ازقبر درآن دیده نشد ولی شکل منظم

آن میفهماند که این تپه طبیعی نیست بلکه ساخت دست انسان است .

امروز که ۲۶ ژویه از سال ۱۸۹۲ است مصادف است با اول محرم از سال ۱۳۱۰ هجری .مشکل مینمود که شاه دراین فصل بانتظار رسیدن این روز دراین اردوگاه دلکش

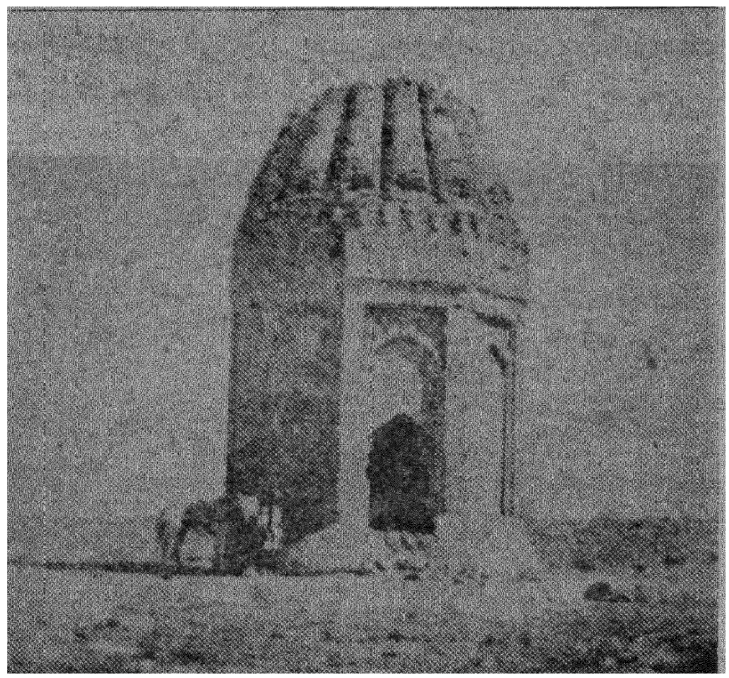

قبر حبقوق نبی

بماند ولی ازقراریکه میگویند دراین توقف تعمد داشته وهمه ازاین بابت ازاو سپاسگزارند ایرانیها بعادت معهود تا ده روز درماتمند ومندرس ترین لباسهای سیاه خود را پوشیده اند زیرا که بعداز ختم ایام عزاداری باید آنهارا بفقرا ببخشند .

۲۸ ژویه = ۳ محرم

بعد از گذشتن ازیکی از دامنه های مرتفع الوند یعنی دوساعت سربالائی و یك ساعت سرپائینی بجلگهٔ ملایر وارد شدیم واز این ببعد راه مامتوجه طهران است .

بهرطرف که نگاه میکنیم سنگهای مرمر سفید وزرد وسرخ دیده میشود ،بطور کلی سنك این نواحی ازهمین نوع است چنانکه بالاروهای دروازهٔ قشلاق هم که قبل از رسیدن بجلگه ازآن گذشتیم چندقطعه مرمر بود .

قشلاق آبادی پستی است که درمیان این جلگه مسکن زمستانی ایلاتی محسوب میشود که تابستانها گله های خود را بکوهستانها درپی علف میبرند وتاموقع رسیدن سرما در آن نواحی میمانند .

چون درهای منازل این آبادی از زمین بالاتر و همهٔ آنها هم از مرمر سفیداست

در نظر اول انسان خیال میکند که بقبرستانی رسیده‌است نه بقریه‌ای ، بخصوص که روی قبرهای اینجا نیز یایك تخته سنك مرمر گذاشته یاچند قطعه‌ازآنرا روی هم چیده‌اند.

جلگه‌ای که بآن قدم گذاشته‌ایم هیچ‌شباهت بجلگه‌های آباد خرم سابق که ازآنها گذشتیم ندارد بلکه باردیگر بسنگستان وبوته های تیغ واشترخاررسیده‌ایم .

در اطراف آبادی بزرگی مثل حسین‌آباد فقط چند مزرعه تك تك بنظر میرسد ساقهٔ کوتاه غلات وخوشه‌های کوچك میرساند که زمین اینجا کم قوه و بی‌استعداد است.

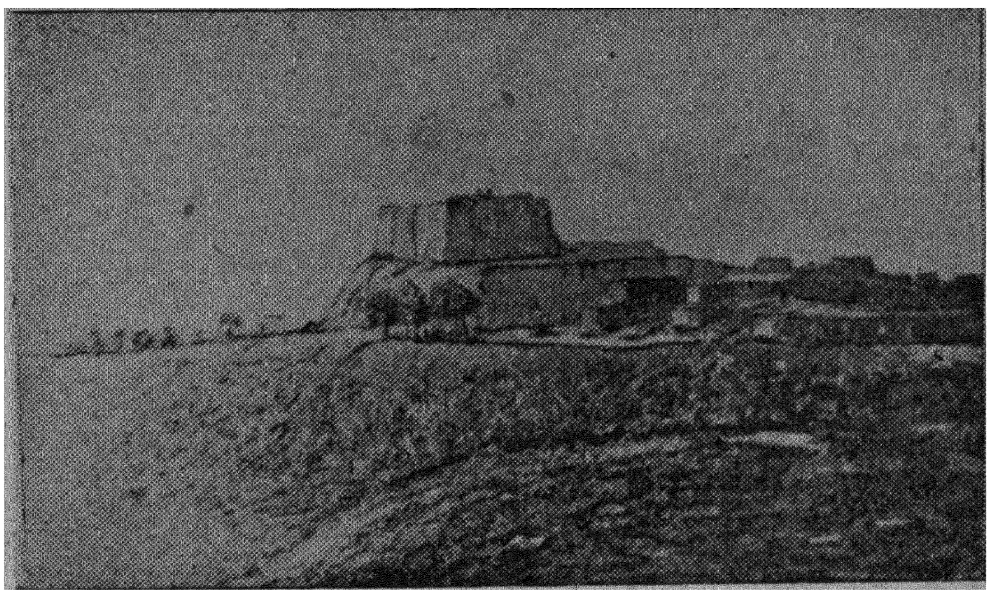

قلعهٔ یکی ازدهات

درروی تپه‌ای معمولی که‌در سمت‌راست‌جاده واندکی بعد ازآبادی حسین‌آبادقراردارد خرابهٔ‌قلعه‌ای برپاست .

این قلعه بسیارعظیم بوده واطراف آن حصار و قسمت پائین آن چند برج‌داشته که همه امروز بحال خراب است .

در این قبیل قلعه‌ها که دردشت ساخته شده تمام بنا کار دست انسان است حتی پایهٔ آن که گاهی حکم یك‌تپهٔ حسابی را دارد بهمین وضع تهیه‌شده . از همین جا میتوان حدس زد که چقدر عمله یا اگر عمله زیاد نبوده چقدر وقت‌لازم بوده‌است تا چنین‌قلعه‌ای جهت دیده‌بانی وحفظ بیابانهای اطراف بپایان برسد ؟

بعد از شش ساعت اسب سواری قریب پنج فرسخ راه طی کردیم تا بقریهٔ ننج رسیدیم ووقتیکه چادرهای خود را درآنجا افراشته دیدیم با اینکه آب وآذوقه بالنسبه کم‌بود خوشحال شدیم.

در اینجایك‌رشته قنات است که آب‌مشروب را از کوهها برای شرب اهالی که‌آب کم دارند می‌آورد . این قنوات را برای ننج که حالیه ازآنها استفاده میکندنکنده‌اند بلکه

سابقاً از این راه آب را بآبادی کسب حاکم‌نشین این‌محل که صد سالی است خراب شده میبرده‌اند .

کسب امروز خرابه است واز آن جز مسجد ویرانی که کتیبه ای بتاریخ ۱۰۱۲ هجری دارد چیزی‌دیگر باقی نمانده .

۳۰و۳۱ ژوییه ـ ۵و۶ محرم

در سر راه دومنزلی که یکی‌را در طی سه‌ساعت راه با کالسکه دیگری را دردو ساعت بانجام رساندیم جز تپه های پرفراز و نشیب ودشتهای خشك وآبادیهای کوچك چیزی دیگر نبود . بعداز قطع این راه بقریهٔ قراتکین‌وبعدازآن بعلی‌آباد رسیدیم وعلی آباد دومین آبادی‌است در این راه که باین اسم خوانده‌شده .

اول اوت ـ ۷ محرم

وجود یك پل آباد ویك‌کاروانسرای قدیمی بما فهماند که از این محل راه‌بزرگی میگذرد . این راه جادهٔ مستقیم اصفهان بهمدان یعنی بـاکباتان پـای تخت قدیم دولت ماد است .



قراشباشی در میان عده‌ای از پیشخدمتان

دراین نزدیکیها امامزاده‌ایست که درمیان قبرستانی بناشده و دراطراف آن‌ساکنی دیده نمیشود . این‌محل قبرستان شهر کهنه‌ایست که باد آثار آنرا درزیر خاك وشن مستور کرده . این‌شهر کهنه همان دیزآباد است که افاغنه آنرا ویران ساختند .

بعد از بیست دقیقه سربالائی درابتدای سرزمین مرتفعی که طرف شمال آن بازاست بقریهٔ دیز آبادنو که اطراف آن موستان فراوان داشت رسیدیم . قریه‌ایست بالنسبه تمیز مخصوصاً چون کثافت درتمام آبادیهای ایران امری عادی‌است پاکیزگی این آبادی نظر ما را بسیارجلب کرد .

چون راه خود را ادامه دادیم و از یك عده تپه های افقی و دشتهای هموار ونا هموارو ازمیان کوههای خشك که‌احجار آنها از نوع سنك لوح بود بدون زحمت زیاد گذشتیم بقریهٔ زیبای جیریاد واردشدیم . جیریاد محلی مصفی ودر درختان سبز غرقه است و در میان زمین گداخته از آفتاب اطراف نمایشی مخصوص دارد . لطافت هوای این محل نتیجهٔ وجود کوههائی است که ازآنها بادهائی ازجانب جنوب ومغرب برمیخیزد و درزمستان آب فراوان ودر تابستان رطوبت کافی بآن میدهد .

۱۲ اوت = ۸ محرم

پس از آنکه درظرف چند دقیقه از گردنه‌ای عبور کردیم بدشت وسیع ساروق قدم گذاشتیم .

ساروق سابقاً حاکم‌نشین محال فراهان بوده وقبل از آنکه سلطان آباد را قریب نود سال پیش بسازند مرکزتجارت و بافت قالی محسوب میشده . اگرچه امروزهم باز در ساروق قالی بافته میشود ولی دیگر این آبادی نمیتواند باسلطان‌آباد از این‌جهت همچشمی کند .

اردوی ما را دو فرسخی مابین آبادیهای نظام‌آباد و آهنگران زده بسودند . عده‌ای مرغابی ازجلوی ما پریدند وافسوس خوردیم که برای‌شکار آنها فرصتی نداشتیم زیراکه باید روزی‌یك منزل برویم ودرراه توقف نکنیم . معلوم‌نیست که اعلیحضرت چرا تا این اندازه در مراجعت عجله دارند .

اعتمادالسلطنه در یکی ازامامزاده های آهنگران کاشیهای زیبائی بدست‌آورد که اگرچه جلای کاشیهای‌طلائی راندا‌شتند ولی‌باز بی‌اهمیت‌نبودند،سه‌عدد ازآنها را برداشت وبمن هدیه داد . دوتای آنها زمینه‌ای کبود داشتند ودر روی یکی نقش مرغی شکاری بود که‌لکلکی‌رادرمنقارداشت‌ودرروی‌دیگری گل وبوته‌ومقرنس کاری‌بودوبسیارهم آنها را خوب ساخته بودند . زمینهٔ کاشی سومی برنك چوب است ودرروی‌آن بخط نسخ‌فقط کلمهٔ «الله» دیده میشود .

۱۳ اوت . ۹ محرم

با اینکه از توی تا اینجا همه‌وقت درجهت مشرق راه می‌پیمودیم‌دراینجا درهمان دشت ساروق راه راقدری بطرف شمال منحرف کردیم وبعد ازچهار ساعت مسافرت با کالسکه بآشتیان رسیدیم .

آشتیان‌دردامنهٔ جنوب شرقی کوهی که منتهی‌الیه دشت‌مذکورمحسوب میشودطبقه

طبقه ساخته شده • این آبادی مولد مجتهد بزرك طهران است که اورا بهمین جهت میرزای آشتیانی میگویند •

باغات آشتیان در پائین این کوه در کنار جویباری است که حتی برای مشروب کردن مزارع خربزه هم که چادرهای مارا درمیان آنها زده بودند آب کافی ندارند •

بادی که از جانب مشرق میوزد وچند روزی است که در وسط راه همه جا باعث آزار ماشده در اینجا بیش ازهمه‌جا شدت دارد واگررطوبت مزارع‌خربزه نبوددقیقه‌ای از دست گرد وغبارراحت نداشتیم •

باتمام این احوال آشتیان برای استراحت جای خوبی است وبادی که در این‌حوا غالبا میوزد مانع از آن نیست که انسان بعمر طولانی برسد • پیر مردی را بمانشا دادند که میگفتند یکصد و بیست سال دارد اماچون هیچکس دارای ورقه هویت نیست در این قبیل موارد تنهاسند همان قول کسان شخص است • چیزی که شکی نداشت‌اینکه پیرمرد مذکور درغایت پیری وطول‌عمر بود •



یکنفر پیرمرد صدسالهٔ آشتیانی با پسرش

توقف ما در آشتیان تنها بقصد استراحت نبود ، امروز که روز دهم محرم است روزقتل امام حسین بن‌علی‌است • مؤمنین متعصب درچنین روزی فرصت را برای‌قمه زدن از دست نمی دهند • در اردو کسانی هستند که حتی فردا هم برای‌معالجهٔ زخمهای‌ایشان کافی نیست . شاید هم این بیشعورها که حتی در سفرهم مرتکب این عمل زشت میشوند

و ازراه آمدن باین حالت درزیر آفتاب‌سوزان تابستان آن‌هم غالباً باپای پیاده بیمی ندارند پوستی کلفت تر ازمردم معمولی داشته باشند .

در آشتیان گلیم یعنی فرش‌های دورویهٔ صاف ازجنس همانهاکه‌درلار حجلهٔ عروس را با آن پوشانده بودند زیادمی بافند .

چون صحبت ازفرش شد بایدبگویم که رفیق عزیزم حکیم‌الممالك در این ایام یك قطعهٔ دیگرقالی ازسلطان‌آباد بعنوان هدیه برای‌من فرستاده وعذرخواسته است که علت تأخیر در ارسال آن اشکالی بوده است که او برای پیدا کردن یك قطعه قالی کهنه باب طبع من درپیش داشته واگر قالی ارسالی چندان خوب نیست ازآن بابت است که بهتراز آنرا نتوانسته است بدست بیاورد .

تصورمن هم اینست که تهیهٔ فرشی که از این بهتر مانده ولطیف‌تر ومخملی تر و رنگهای آن ملایم‌تر باشد و بتوان آنرا قالی نادری دانست برای حکیم‌الممالك مقدور نبوده است .

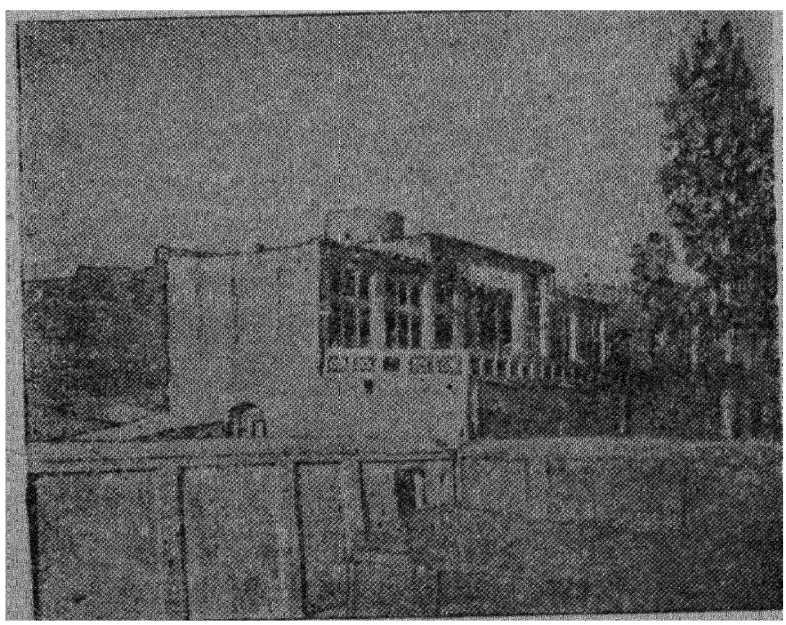

قلعهٔ آقا درآشتیان

من هم برای آنکه مراتب امتنان خود را بلاتأمل درقبال این محبت او ظاهر کنم چون چیزی دیگر در دسترس نداشتم یك جعبه اسباب جراحی که بتواند بکار او بیاید برای او فرستادم .

عزیزالسلطان باتفنگ یکی ازنوکرها را مجروح کرده باین بهانه که‌درست‌اوامر اورا اجرا نمیکرده است . شاه بجای‌آنکه اورا برای این‌عمل عمدی یاغیر عمدی تنبیه

کند فقط بملامت اوقناعت ورزیده ونتوانسته است که دربرابر این بچهٔ شرور بیش از این قدرت بخرج دهد .

۶ اوت ـ ۱۴ محرم

ازیکی‌از راههای کوهستانی بسیارخوب بعد ازچهارساعت سفر بدستجرد رسیدیم در وسط راه دره‌ایست که دوردیف تپه‌های اطراف آن ازجهت منظره خیلی بایکدیگر فرق دارند .

روی دامنه های پر نشیب دست چپ که متوجه بجنوب اند تخته سنگهای سیاهی است که قلل کوه پس‌از جدا شدن این سنگها از آنها تا مقداری ارتفاع بشکل تیغه‌ای تیز درهوا مانده درصورتیکه تپه‌های سمت راست برخلاف کم‌نشیب وقلل آنهامستدیر وتقریباً سراسرآن‌ها از خاك مستور است .

دستجرد که بعلت ارتفاع بالنسبه زیاد هوائی قابل‌تحمل دارد قریه‌ایست که با دو قریهٔ دیگر نظیر خود درروی سرزمین مرتفعی بشکل نعل اسب‌ساخته شده‌اند. اطراف آن چندان زراعتی ندارد فقط در باغات آن عده‌ای موستان دیده میشود .

۸ اوت ـ ۱۵ محرم

جهت رسیدن بآوه باید ازمیان دره‌های عمیق وبستر رودخانه های خشك که‌برای عبورکالسکه چندان مناسب نیست تا ۷۰۰ متر ارتفاع پائین آمد .

آوهٔ کهنه چون برسرراه اصفهان بقزوین ساخته شده موقع جغرافیائی خوبی‌دارد آوهٔ جدید را هم برای آنکه از این مزیت محروم نماند بفاصلهٔ کمی در جنوب‌آوهٔ قدیم ساخته‌اند . آوهٔ قدیم امروز بصورت خرابه‌ایست که در زیر یك تپه قریب بدیوار های خرابهٔ ارك شهر فرورفته وچیزی که ازآن باقیست امامزاده‌ایست بنام امامزاده عبدالله که باپسرانش درآنجا بخاك‌سپرده شده‌اند .

۹ اوت ـ ۱۶ محرم

بعد از سه فرسخ آبادی یل‌آباد است . طرف دست راست ما قریه‌ایست که تا کنون شبیه بآنرا ندیده بودیم .

معمولاً در همه جا خانه‌ها لااقل ارطرف دیوار خارجی بیکدیگر متصل‌اند وهمه نیز پشت بام دارند .

در اینجا خانه‌ها جدا از یکدیگر در وسط دشت ساخته شده اند و هیچ مدخلی جزیك در کم ارتفاع ندارند و بهمین جهت هم همه بهم شبیه‌اند .

قبل از آنکه بمنزل برسیم برودخانهٔ قراچای برخوردیم که عرض آن از ۷ تا ۸ متر بیشتر نیست ولی بستر آن تا ۲۰۰ مترامتداد دارد وهمین کیفیت میفهماند که در مواقع طغیانهای بهاری سراسر آنرا آب میگیرد و پلی برروی آنست که دوازده‌چشمه

دارد و برای آنکه از یك‌طرف رودخانه بطرف‌دیگرآن بروند عرشهٔ پل را ازدوطرف دوبرابر دهانهٔ آن گرفته‌اند . در ایران رودخانه‌ها همینکه ازسرچشمهٔ خود دورمیشوند بصورت سیلاب در می آیند .

امروز از طهران نامه‌ای رسید که تاریخ۱۳ محرم را داشت مشعر بر اینکه وبا از شش روزپیش در طهران ظاهر شده وسخت نیز هست واجازه خواسته‌بودند که فوراً بقیهٔ زنان‌حرم را بصاحبقرانیه بفرستند .

۱۰ اوت ـ ۱۷ محرم

در ظرف یکساعت و نیم باکالسکه از ساوه گذشتیم . درجلگهٔ اطراف آن‌تپه‌های پست وبلند زیاد دیده میشود . این تپه‌ها جای‌آبادیهائی‌است که متوالیاًبدست‌مهاجمین عرب و مغول وغیره ویران گردیده .

درحین عبور چند منارهٔ شکسته و یك مسجدبایر بنظر رسید . من در برابر آب انباری‌که با وجود دور بودن از آبادی آنرا بعلت احتیاج حیاتی مردم بآب خوب حفظ کرده‌اند ایستادم . سه‌طاق که ارتفاع آنها اززمین چندان زیاد نیست بر روی این آب انبار زده شده ودر بزرگی دارد که ازآن داخل سی وسه پله میشوند ودر انتهای پلکان یك ردیف شیراست که آب صاف خنکی دراین گرمای ساوه ازآنها جاری‌میشود .

بعد از یك‌ساعت دیگر بفتح‌آباد محل اردو رسیدیم در حالیکه مغزما براثرآفتاب آتشبار وبادگرم جنوب غربی که از صحرای عربستان میوزد پریشان شده‌بود .

فتح آباد قلعهٔ بزرگیست متعلق بنایب‌السلطنه . من عقیده دارم که حضرت والا هیچوقت تابستانهابرای استراحت باینجانیایند . میزان‌الحرارهٔ من درساعت‌سه‌بعد ازظهر ۴۰ درجه را دراینجا نشان میداد وچنین حرارتی درطی این سفردرهیچ‌جا ندیده بودیم.

۱۱ اوت ـ ۱۸ محرم

تمام شب باد شدیدی ازطرف شمال میوزید بطوریکه بعد از روزی بآن گرمی‌شبی راکه واقعاً سردبود بسربردیم وتا حدی اقامت درفتح آباد لطفی بهم‌رساند .

در طلوع آفتاب باد ایستاد ومابراه افتادیم وازکوهستانی گذشتیم که ازجانب دیگر آن‌قسمت غربی سلسلهٔ البرز وقلهٔ با عظمت دماوندنمودار بود .

اردوی ما را درمأمونیه زدند . این‌آبادی با اینکه میگویند بنام مأمون‌خلیفه‌باین اسم‌موسوم شده آبادیی حقیر وبدشکل و کثیفی است .

۱۲ اوت ـ ۱۹ محرم

بحال یورتمه و گرد وخاك کنان ازپهلو یا وسط چندآبادی‌عبور کردیم‌تابمحل‌شهر کهنهٔ زرند که حالیه درزیرخاك نهفته‌است رسیدیم .

همه طرف صحرای خشك لم یزرع است ، فقط دراین میان آبادی‌بزرك پیك که

حصارهائی با برج و بارو دارد وچادرهای مارا در کنار آنها زده بودند دیده میشد.
حقیقةً معلوم نیست که این همه‌مردم چگونه‌درو سط ناحیه‌ای باین خشکی و بی‌بر کتی که آب مشروب آن منحصر بآب شور آب انبارهاست زندگی میکنند.

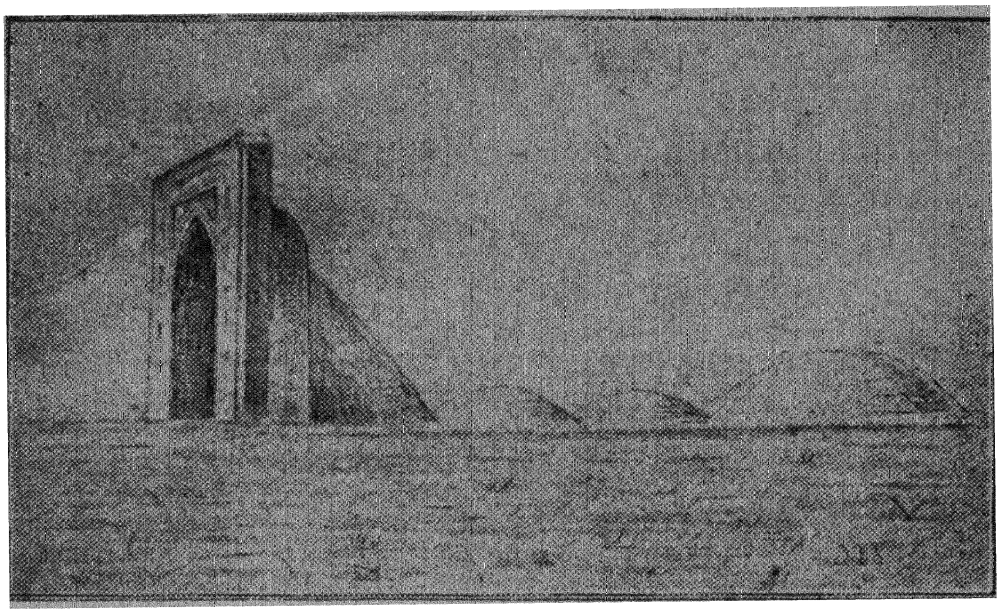

آب انبار ساوه

۳ اوت - ۲۰ محرم

منزل امروزی چون شش فرسخ طول‌دارد دراز است بهمین‌جهت ساعت دو صبح براه افتادیم تا هم‌بموقع بمنزل برسیم وهم از آفتاب سوزان محفوظ باشیم. قریب‌بساعت چهار ازجلوی کاروانسراخرابه‌ای گذشتیم‌چیزی که در دیدن این کاروانسرا برای‌ماتازگی داشت این‌بود که تمام این کاروانسرا را از دیوار تاسقف از قلوه سنك ساخته‌اند.

خلاصه نزدیك بساعت شش بچادرهای خود که‌در کنار نهر کرج‌درمحل رباط کریم زده بودند داخل شدیم. کرج دراینجا صورت یك رشته مرداب را دارد ودر حقیقت از حالت رودخانه‌ای خارج است.

٤ اوت - ۲۱ محرم

با وجود اخباری که بما میرسید و میرساند که وبا حتی بشمیران و ییلاقات مجاور طهران‌نیز سرایت کرده‌باز مابپای تخت نزدیکتر میشدیم واردوی خودرا بقاسم آباد که در دو فرسخی طهران است منتقل ساختیم.

مثل اینست که ما بشتاب باستقبال ناخوشی میرویم چه‌دراین چندروزاخیر بی‌آنکه توقفی کنیم یا استراحتی ببینیم پی‌در پی بجلو میدویم. همه بعجز آمده‌اندودر تعجبند که

چگونه نوکرها با این حال ازعهدهٔ خدمت بر می‌آیند وفرار نمیکنند .

واقعاً معجز است که تاکنون ناخوشی در میان ما راه نیافته زیرا که سواراست که لاینقطع از طهران میرسد وبدتر ازآن فوج گدایان که از تمام آبادیها بطرف مامتوجه شده‌اند دورا دور ما راگرفته‌اند وهیچگونه مراقبتی‌هم درکار نیست.

هر قدر نصیحت داده شده‌است مفید نیفتاده وبعللی که برمن مجهول است و شاید ازعقل سلیم‌هم گرو ببرند دستور رسیده است که باید پیش‌رفت‌وفردا درسلطنت‌آبادبود

کسانی که بدیدن ما آمده‌بودند میگفتند که وبا هرروز قریب‌صدنفر تلفات دارد، پریروز هم مادر ظل‌السلطان و مادر امیرخان سردار حکمران بروجرد از وبا مرده‌اند شاه‌بااینکه از این اخبار دچارحزن واندوه شده‌بود باز از تصمیم خود برنمیگشت بعلاوه دیگر برای دورشدن ازطهران وقتی باقی نبود . اگر درهمان موقع که خبر بروز وبا درطهران رسید شاه بدامنه های الوند که چندان ازآن ها دور نشده بود بر میگشت و تابستان را درآنجا میگذراند کاری عاقلانه کرده بود .

۱۵ اوت ـ ۲۲ محرم

بعد از آنکه خندق طهران را ازمغرب بشمال دورزدیم بسلطنت‌آبادفرود آمدیم عدهٔ زیادی‌از ما بشهررفتند ، ما هم خود را بمیان مردمی که ازشهر می‌آمدند انداختیم تا با ایشان صحبت کنیم واز وقایع پای تخت اطلاعاتی بدست بیاوریم بعد از آنکه یک قافله مرده را دیدیم که از شهر می‌آوردند وبقبرستان میبردند از طرف دست چپ راه سلطنت آباد را پیش گرفتیم .

۱۸ اوت ـ ۲۵ محرم

وبا از چند روز پیش تاکنون در آبادیهای اطراف مثل تجریش وزرگنده ورستم آباد و دزاشوب مشغول کشتار است . دیشب هم در سلطنت آباد دونفربااین مرض‌مردند بهمین جهت صبح که از خواب بر خاستیم دانستیم که شاه تصمیم برفتن بشهرستانک گرفته است .

اگرچه ما حرکت کردیم اما وبا را نیز درترك خود داشتیم چه هنوز بآبشار پس قلعه نرسیده یکی ازهمراهان راکه مبتلی شده‌بود و جلو تر نمیتوانست بیاید در آنجا گذاشتیم و قبل ازرسیدن بمنزل دربعضی دیگر نیز آثار و علائمی مشهود افتاد که در مبتلی شدن ایشان باین مرض شبهه‌ای باقی نمیگذاشت. شاه که این دفعه ازعدهٔ همراهان خودکاسته است باز نزدیك پنجاه زن همراه دارد وحق‌اینست که‌این‌عده هم‌دراین اوضاع و احوال زیادی است .

۱۲ سپتامبر ـ ۱۹ صفر

شیوع وبا در شهرستانک از روز ورود ما (۲۵ محرم) بود تا دهم صفرواز‌این

تاریخ دیگر مریضی باین ناخوشی دراینجا دیده نشد. عدهٔ اموات دراردوودر آبادی که ناخوشی بآنجا از اردو سرایت کرده بود از بیست نفر تجاوز ننمود در صورتیکه شمارهٔ مبتلایان بپنجاه رسید، علت این امر یکی حدت متوسط مرض بود دیگر احتیاطاتی که بعمل آمد اگرچه دیر باین کار دست زده شد.

غیر از دوزن از نسوان اندرون که شفایافتند ویك نفر سلطان ازقراولان عمارات که در ۲۷ محرم مرد کسان دیگری که مریض شدند همه ازعملجات آشپزخانه واصطبل بودند.

من شبهه ندارم که علت سرایت وبا باندرون غذاهائی بوده است که از آشپزخانه بآنجا برده بودند زیرا که چند روز پیشتر ازآن یکنفر مبتلی بوبا در یکی از چادر های آشپزخانه مرده بود.

عقیدهٔ من این بود که اگرفوراً مرضای اولی را از دیگران جدا کنند سرایت مرض محدود خواهد شد واگر درمعالجهٔ فوری مرضی تعللی نشود عدد اموات کمتر میگردد، بهمین شکل هم عمل کردیم ولی کاملاً موفق نگردیدیم.

قدری عقب تراز اردو درآن طرف رودخانه دستور دادم سه چادر زدندودر نزدیکی آنها دستگاهی شامل دواخانه وچند پرستار ترتیب دادم ویکی از اطبای جوان را که تازه از مدرسهٔ طب طهران بیرون آمده وزیرك و عاشق کار بود یعنی میرزا محمود پسر میرزا کاظم معلم رابسرپرستی آنجا گذاشتم [۱] و چون تمام کارکنان این دستگاه مسلمان بودند خیال میکردم دیگر هیچکس برای مراجعهٔ بآن دستگاه وقبول معالجات عضای آن اکراهی نداشته باشد. اما خیال من باطل بود واحدی نخواست که بآنجا مراجعه کند و نمیدانم چه شیطنت وملعنتی ازطرف من درتهیهٔ این دستگاه درخاطرخود راه داده بودند. باز جای شکرش باقیست که مرا متهم نساختند که این کار را از ترس وبا کرده‌ام.

ناچار از این وسیلهٔ بسیارخوب که برای جلوگیری ازوبا تهیه شده بود صرف نظر کردم وسعیم این شد که اردورا بهرنحو باشد درکمال نظافت نگاه دارم، موادضدعفونی بمقدار وافر درهمه جا بپاشم ومواظب باشم که لباس کسانی را که بوبا مرده‌اند بسوزانند وچادر هائی را که درزیر آنها مرده‌اند بردارند.

انصافاً امین السلطان نهایت جهد رادرتسهیل وسایل کارمن صرف کرد واقتداراو دراین قضیه کم وبیش مؤثر افتاد.

دراین ارتفاع ۱۵۰۰ متری یعنی درمیان کوههای بلند که اقامتگاه حالیهٔ ماست

---

۱ — غرض از این شخص آقای دکتر محمودخان محلاتی شیمی است فرزند مرحوم میرزا کاظم شیوای محلاتی معلم شیمی مدرسهٔ دارالفنون که مؤلف در ضمن وصف این مدرسه سابقاً ذکری بتجلیل ازآن مرحوم کرده است. (مترجم).

کم کم سختی سرما محسوس گردید بهمین جهت بمراجعت بسلطنت آباد مصمم شدیم و بآنجا برگشتیم . در پین راه برفی مارا گرفت و کوههای پشت سرما راسفید کرد .

وبا درهمه جادرحال برافتادن است ولی درطهران از روز ۲۷ محرم تاغرهٔ صفر



عده‌ای مارگیر درسفارت فرانسه

روزی نزدیك به ۸۰۰ نفررا کشته و این مقدار تلفات اگر درنظر داشته باشیم که جمعیت طهران در تابستان نصف میشود بسیار زیاد است واین تلفات هم بیشتر بفقرا که وسیلهٔ فرار نداشتند و بعلت تنگدستی بیشتر در معرض حملهٔ مرض قرار میگرفتند وارد شده

تمام مطلعین میدانند که وسیلهٔ عمدهٔ سرایت مرض جویهای آبست که در هر چند قدم بچند قدم سرآنها را باز میگذارند و از محله‌ای بمحلهٔ دیگر میرود و خانه بخانه را مشروب میسازد . شاهد این قضیه آنکه در همین اواخر یکی از زواری که از مشهد آمده بود مقداری از لباسهای یکنفر حاجی راکه درآنجا یا دربین راه مرده بود با خود همراه داشت و چون بطهران رسید آنها را درآب روانی شست و طولی نکشید که وبا در خانه‌های مجاور و بعضی ازنقاط دورتر بروز کرد .

همین طرز تقسیم آب خود بتنهائی کافی است که مرض را ازنقطه‌ای بنقطهٔ مجاور منتقل سازد ودر فواصل دورتر کانونهای تازه‌ای برای سرایت مرض ایجاد کند بخصوص که مسلمین را عادت براین جاری است که اجساد مردگان خود را درکنار نهرها وحوضها

بشویند و باین شکل آب پاك را آلوده کنند .

۲۴ اکتوبر - غره ربیع الثانی

در این چند روز اخیر هیچگونه مریض وبائی نه در اطراف ما نه در داخل شهر دیده نشده بنابراین امید میرود که دیگر قلع ماده‌شده باشد .

بعد از پنج‌ماه دوری ازطهران وچند روز اقامت درسرخه حصار که شاه در آنجا بشکاراشتغال داشت بپای‌تخت برگشتیم .

طهران بوضع عادی برگشته وبازار کمافی‌السابق بداد وستد مشغول‌شده است‌اما از تاریخی که ما ازاین شهر بیرون‌رفته‌ایم تا امروز خدامیداند که خرمن عمر چقدر مردم بدست داس مرگ دروشده است .

اگرچه وضع خیابانها چیزی از آنچه بر مردم گذشته است بمن نمی فهماند ولی همینکه بخانهٔ خود که آنرا بباغبانم‌سپرده‌بودم قدم گذاشتم بقدر کفایت مطالبی ازاین بابت دستگیرم شد. باغبان که با زن ودوفرزندش بعد ازحرکت من دراطاقهای مستخدمین منزل گرفته بودند خود ودو طفلش بویا مرده بودندوزنش که تنها مانده‌بود پیش برادر خود رفته وچون اطلاع یافت که من برگشته‌ام پیش من‌آمد وکلید های‌درهارا آورد ولی این کلید ها دیگر مصرفی نداشت زیرا که تمام درها راقبلاً باز کرده بودند .

چون میرزا عیسی نایب‌الحکومهٔ طهران مرده ودیگر کسی نبوده است که نظم شهرراحفظ کند زندانها راباز نموده ومحبوسین را آزادساخته‌بودند . یك دسته ازهمین دزدان بخانهٔ من آمده و غیر از آنچه قابل حمل نبوده همه چیز را برده‌اند حتی سعی کرده‌اند که قلابی‌راهم که محکم بسقف اطاق بزرك کوبیده‌بودیم ازجا بکنند .

وزیر مختار فرانسه مسیودبالوا ازراه لطف مرا بسفارتخانه دعوت کرد و من با کسان واسبان وا ثاثهٔ خود بآنجا رفتم .

۲۵ اکتبر - ۳ ربیع الثانی

چون اوضاع خود رابابن شکل دیدم واز اینکه پنج ماه تمام از روز اول‌تاآخردر زیر چادر زندگی کرده ودر ایام وباحتی در زیر آسمان باز هم خوابیده بودم و سخت خسته‌شده بودم تقاضای‌مرخصی کردم.

اعلیحضرت شاه که محبتش نسبت بمن زایل نشدنی است با این تقاضا موافقت کرد وبرای آنکه‌لطف خود زا دربارهٔ من بکمال‌برساند درجهٔ اول نشان‌شیرخورشید را هم‌بمن عطا نمود ودستور داد که حکم آنرا باین مضمون صادر کنند :

« نظر باینکه مقرب‌الخاقان حکیم باشی دکتر فووریه طبیب مخصوص ما براثر خدمات صادقانه و معالجات جان نثارانه موجبات رضای خاطر ملوکانه راچه درسفرچه‌در حضر فراهم ساخته مخصوصاً در ایام شیوع مرض وبا از هیچگونه خدمت باطرافیان ما

مضایقه نکرده و با معالجات و مواظبات خود همه را قرین خیر وسعادت ساخته و نظر باین مراتب از جانب سنی الجوانب ما مستحق عنایتی گشته لذا در این سال خجسته فال لوی ئیل او را باعطای نشان شیروخورشید از درجهٔ اول وحمایل سبز مخصوص بآن مفتخر مینمائیم تا آنرا زیب پیکر خود سازد وهمواره با اظهار خدمات موجبات رضای مخصوص ما را فراهم دارد » .

اعلیحضرت شاه که در این مدت سه سال واندی که من خدمتگزار اوهستم دقیقه‌ای از عنایت درحق من فروگذاری نکرده شاید با این لطف تازه که من انتظار آنرا هم نداشتم خواسته است که من از خدمت او با تأسف وتأثر جدا شوم درصورتیکه احتیاجی باین لطف نبود ، همان مراحم سابقه مرا پیوسته درهمین حال نگاه میدارد .





فصل هفتم

مراجعت بفرانسه ـ گیلان

از رشت ببندر مارسی

اوضاع مسافربری از طهران بگیلان بعلت شیوع وبائی که از شمال وجنوب یعنی از راه دریا وخشکی دراین ولایت راه یافته بودبکلی بی‌ترتیب شده‌است .

ازاین گذشته نا امنی راهها بآن درجه رسیده است که همین اواخر دردو ساعتی طهران راهزنان پست اروپا را زده کیسه‌های پستی راگشوده و بعد از بر داشتن اشیاء قیمتی نامه‌ها را دور ریخته‌ورفته‌اند .

بهمین‌نظر من تصمیم گرفتم که با اسبهای خود وشش استر از چهارده.استری که در سفر فراهان شاه باختیار من گذاشته بود و قسمتی‌ازبارو بنه وچادر و مبلغی‌سیورسات حرکت کنم .

بعلاوه اعلیحضرت چهارنفر سوار مسلح بمن داده بود وبا این معامله خواسته‌بود که لطف خودرا درهر مورد که پیش آید نسبت بطبیب مخصوص خود ابراز دارد .

خلاصه من بایك قافلهٔ تمام عیناً مثل که میخواهم از بیابانی بگذرم ازطهران خارج شدم .

۲۶ اکتبر ۱۸۹۲ . ٤ ربیع‌الثانی ۱۳۱۰

در روز ٤ ربیع‌الثانی ساعت هشت صبح با این قافله بعزم‌فرانسه از طهران‌حرکت کردم وعلت دیری حرکت هزار ویك نقص بود که در کار عزیمت داشتیم بخصوص که نوکر با وفایم سلطان‌علی که شب بمنزل خود رفته بود صبح دیررسید و حق هم داشت زیرا که بعد ازپنج ماه که در رخت خوابی نخوابیده بود جای گرم و نرمی پیدا کرده و خواب اورا گرفته بود بهمین علت وقتیکه بشاه‌آباد رسیدیم بعد ازظهر وآفتاب بیش‌از طول راه ما را خسته کرده بود .

در اینجا برای صرف نهار واندکی استراحت‌دوساعت ماندیم بعد براه افتادیم . باد شدیدی که از جانب شمال غربی‌میوزید وباخود خاك وغبار می‌آورد مارا کور کرد بعد از گذشتن از آبادی تماشائی کرج که‌قسمتی آن دردامنه های البرز قراردارد درست غروب‌آفتاب بپل کرج رسیدیم .

مغرب چندان طولی نکشید و شب بزودی فرا رسید ، باد ایستاد و موقعیکه میخواستیم از پل که چندان صحیح وسالم نیست ودربعضی‌قسمتها تیرهائی برروی‌آبروها برای عبور انداخته اند بگذریم ماه بداد ما رسید زیرا که اگر پای اسبی در میان این تیرهای لرزان‌گیر میکرد بآن حیوان و راکب اوچندان خوش نمیگذشت.

قهوه‌چیان که در دوطرف جاده دکان دارند مشغول جمع کردن هندوانه‌ها وخربزه‌های خود هستند وبرای بستن دکانهای خود منتظرند که دوسه چهار پا داری که بغلیون کشیدن مشغرلند کارخود را تمام کنند .

استران و شتران این مکاریها که هیکل سیاه آنها از دور نمودار است در میان دشت بی‌آب وعلف این طرف وآن طرف پی گیاه ضعیفی میگردند در صورتیکه هرچه در این‌بیابانها بوده آفتاب تابستان سوزانده وباران های اواخر پائیزهم‌هنوزنتوانسته است که سبزهٔ نوی بجای‌آنها برویاند .

از خیلی دورصدای زنگولهٔ این حیوانات بیچاره که برای رفع گرسنگی ملتفت خستگی راه نمیشوند و از راحت میگذرند و راه میروند بگوش ما میرسید . در حدود ساعت هفت بحصارك رسیدیم موقعیکه ماه درحال غرب بود .

۲۵ اکتوبر = ٥ ربیع‌الثانی

همیشه اشکال‌کار در این قبیل مسافرتها کنده شدن از جاست ، هرقدر اسباب سفر را خوب تهیه ببینید باز در موقع عزیمت غیرمترقبه هائی برای شماپیش می‌آید مخصوصاً وقتیکه عدهٔ همراهان باین زیادی باشد . باتمام احوال با قدری مراقبت بیشتری که شد منزلها را یکی یکی‌سرموعد طی کردیم وباحداقل گرفتاری راه خود را پیمودیم .

ساعت هفت صبح‌بارها بارکوسواران سوارشدند ، من‌هم سوارشدم وبراه افتادیم

از یك عده اسب خسته که پنج‌ماه است رنگ اصطبل‌را ندیده‌اند نباید متوقع بود که خوب راه پیمائی کنند بخصوص که ما دیروز دو منزل را یکی کرده‌ایم . معذلك وضع راه رفتن آنها بد نبود وخدا کند که با این کیفیات سخت تا آخرمنزل بهمین حال بمانند .

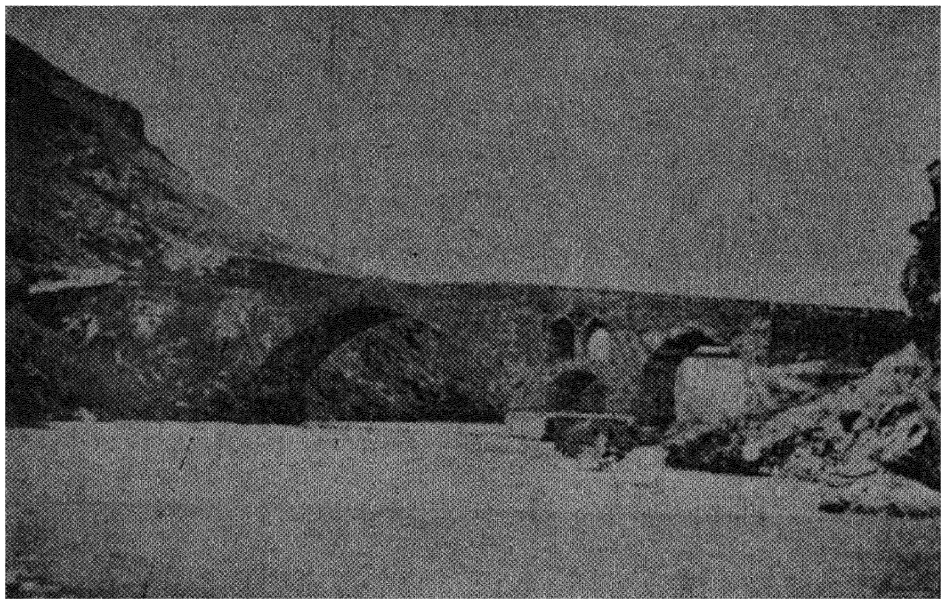

پل گرج

اندکی بعداز ساعت ده بینگی امام رسیدیم ودر حدود ساعت یك از آنجاحرکت کردیم وظاهراینست که در این ساعت آفتاب زیاد مزاحم مانخواهدبود .

درجلوی ما طرف دست چپ دشتی بی‌پایان ممتد است وطرف راست چندردیف کوه واقع‌شده که نزدیکترین آنها برنگهائی ساده‌است شبیه‌برنگ کفشهای کهنهٔ‌مفرغی.

راه مسافرین‌معمولاً از میان دشت میگذرد و راه کوهستانی‌اگرچه سخت تراست لیکن این مزیت رادارد که انسان بمناظر تازه ومختلف بر میخورد وراه‌بنظر او کمتر دراز می‌آید درصورتیکه دشت برخلاف بعلت مناظر یك‌نواخت وافق بیکران‌خسته کننده و در پاره‌ای موارد جانکاه وفریب دهنده است مثلاً انسان مقصد خود را همانوقت که بقصدآن حرکت میکند بچشم می‌بیند و هر لحظه تصور میکند که تا آنجا فاصله ای ندارد اما هیچ چیزاز این سخت‌تر وجانکاه‌ترنیست که انسان ساعتهای دراز راه بپاید وباز هنوز بآن نرسیده باشد چنانکه ما از مدتها پیش قشلاق‌را بچشم میدیدیم‌ولی‌وقتی که بانجا رسیدیم آفتاب درشرف غروب بود .

۲۸ اکتبر - ۶ ربیع‌الثانی

قصد من اینست که در قزوین توقف نکنم‌زیرا که میترسم نوکرانم پس‌ازآنکه

بخواهم از آنجا حرکت نمایم از همراهی من ابا کنند وچون تصور میکنم که طی منزل امروز بعداز ظهر سخت باشد از حوالی ساعت شش براه افتادیم .

سپیدهٔ صبح با نوری کاذب ظاهر شد ، گوئی میخواست بفهماند که هنوز همهٔ مردم سر از بستر خواب برنداشته اند اما بعداز مدت قلیلی که از ۱۵ تا ۲۰ دقیقه بیشتر طول نکشید بروز مبدل شد و اشعهٔ آفتاب بسوختن و زدن چشمها مشغول گردیدند .

در ساعت نه و نیم صبح یعنی دوساعت از روز گذشته در کمندر باستراحت پرداختیم وچون آفتاب شدید بود وشبها ماه میتابید بهتر این بود که شب ها حرکت میکردیم . درموقع عزیمت بهمراهان گفتم که خوابیدن را در آقا بابا میمانیم ولی ملتفت شدم که این بیان من موجب نارضامندی جماعتی شد .

ساعت پنج بقزوین رسیدم و ساعت شش از دروازهٔ دیگر آن خارج شدم . در شهر دوقاطرچی همراه دوقاطررا با بار رها کردند وبی خیال خود رفتند. خیال نمیکنم که خستگی باعث این کار شده باشد زیرا که در راه همیشه بردو قاطر دیگر که بار کمتر داشتند سوار بودند و مثل ما سفر میکردند گمانم اینست که میل بماندن در شهر آبادی بیشتر محرك این حرکت ایشان شده باشد .



غرزان

باوجود این پیش آمد من راه خود را دنبال کردم و از خوشبختی حاکم قزوین هم که از عبور من ازاین شهر اطلاع بهم رسانده یك نفر بلد سواره که راههاراخوب میشناخت برای راهنمائی من فرستاده بود ؛ دونفر از سواران را مأمور مواظبت قاطرهائی که بی

سرپرست مانده بودند کردم و بهدایت آن بلد که در جلو قافله میرفت بعد از گذشتن از میان باغستانها و موستانها از بیراهه بمدد ماهتاب راه‌خود را ادامه دادم .

افراد قافلهٔ ماخوش بودند ، سوار ها میخواندند و باحال نشاطی که من کمتر در ایرانیها بآن برخورده ام نزدیك ساعت ده بآقابابا رسیدیم . البته خسته شده بودیم‌زیرا که دوازده ساعت بود که راه میرفتیم جز اینکه راه را در دوقسمت طی کرده و قریب چهار ساعت آنرا هم دروسط روز استراحت نموده بودیم .

چاپارخانهٔ آقا بابا درمواقع معمولی مسافر زیاد دارد و غالباً در آنجا جا گیر نمی آید چه برسد باینکه انسان عفلةً درچنین ساعتی بآنجا وارد شود ولی در این ایام بعلت ناخوشی رفت و آمد هابکلی قطع شده و چاپارخانه خالی است بهمین جهت‌دربان شبها میخوابد و بعد ار آنکه او را بیدار کردیم بزحمت‌حاضر شد که در را باز کند بخصوص که اطمینان نداشت که واقعاً مسافرینی برای او رسیده است .

در یك طرفةالعین بار قاطرها را پائین آوردند وهمراهان همه فوراً بخواب رفتند ومن هم در چادر خوابی که آنرا سلطانعلی بعقیدهٔ خود در بهترین‌اطاقهای‌چاپار خانه زده بود خوابیدم و چون خسته بودم خوب خوابم برد .

وقتیکه روز مرا بیدار کردند دیدم که راه آفتاب و باد از هر طرف باز است‌و اطاق من حتی از ساده ترین صورتهای نظافت هم بوئی نبرده . بهتر اینست که انسان شب دیر باین محل نرسد تا جهت تمیز کردن اطاقی که شب باید در آن بیتوته کند مجال‌داشته‌باشد واین عمل از راه تفنن نیست بلکه احتیاطی عاقلانه است که‌آنرا درهر یك از چاپار خانه های دولتی باید رعایت کرد .

۲۹ اکتبر - ۷ ربیع الثانی

بعلت غیبت قاطرچیها بارگیری قاطر ها قدری‌طول کشید بهمین جهت ساعت نه سوارشدیم وچون تا منزل آینده که پاچنار است ده فرسخ راه داریم‌بایستی که یك ساعت زودترحرکت کرده باشیم .

برای آنکه بآبادی مزرعه نرویم از طرف دست راست آن گذشتیم و من همهٔ مسافرین جز آنها را که ببار انداختن در آنجا ناچار بودند مجبور کردم حتی باین جماعت هم دستور دادم که زیاد در آنجا نمانند زیرا که غریب‌گز مخصوص میانه که خدا همه را از شر آن محفوظ دارد در چاپارخانهٔ مزرعه خانه گرفته است .

برای علاج نیش این حیوان چندین ماه وقت لازم است . اگرچه میگویند که‌زخم آن تا مدتی کشنده نیست ولی در طی زمان براثرعوارض دیگر ممکن است مهلك شود من خودم سه نفر فرنگی را دیدم که غریب‌گز ایشان را زده بود ، اگرچه نمردندولی تمام مدت یك زمستان را گرفتار تب و قی بودند اما این عوارض بومیان رادست نمی دهد .

پس از عبور از مزرعه و قریب پانصدمتر بالارفتن از کوه باسماعیل‌آباد رسیدیم، گاه‌گاهی نظر بعقب می انداختیم و منظرهٔ وسیعی را که زیرپای ما قرار داشت تماشا

میکردیم . در اینجا از قهوه‌چی اسماعیل آباد برای رفع خستگی قهوه ای خواستم و همراهان ایرانیم‌هم بکشیدن غلیون مشغول شدند بعد بطرف خرزان که در ارتفاع ۱٦۰۰ متر است سرازیر شدیم.

تا کنون‌چقدرقافله‌ها که بین‌اسماعیل‌آبادوخرزان ازمیان‌رفته‌اند ودره‌ها ازاستخوان آنها پرشده . طوفان و بوران که در زمستان در این قسمت زیاد است راه را کور میکند وحیوانات و عابرینی که راه راگم کنند بته دره های پر از برف فرو می‌افتند.

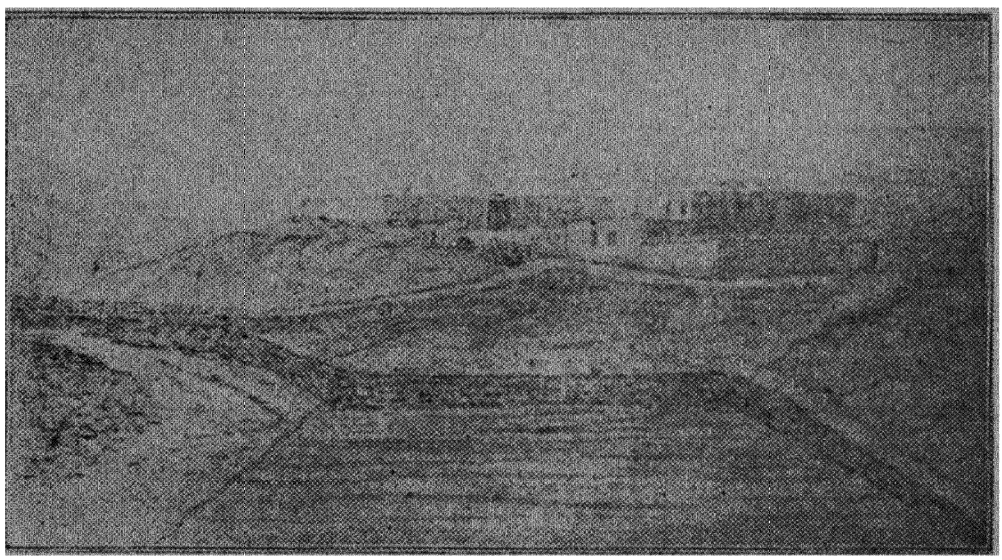

کاروانسرا و چاپارخانهٔ پاچنار

با اینکه خطر عبور ازگردنهٔ خرزان در زمستان مشهور است‌بازهر ساله‌جمعی بی‌احتیاط همان راه را میگیرند و هلاك میشوند وبعد از آب شدن برف اجسادآن ها بدست‌میآمد و آنها را بقبرستان بزرك خرزان که حکم دهکدهٔ کوچکی را پیدا کرده برای دفن میبرند .

هوا ابر است و چون نه آفتاب است و نه باران میبارد از آن ممنونیم و روز مناسبی‌است برای‌آنکه‌دومنزل یکی کنیم بخصوص که‌راه‌خوب وسرپائینی‌است بهمین‌جهت فقط در خرزان بیش از همان اندازه وقتی که برای جودادن بمالهاوصرف غذائی‌مختصر که‌بیشترآن چای بودتوقف نکردیم وچون سبك بودیم و در سرازیری همیشه‌باید رعایت این احتیاط راکرد پیاده براه افتادیم .

کوه تخت سلیمان که ٤۰۰۰ متر ارتفاع دارد و طرف دست راست ماست هرچه پیشتر میرویم ناپدید تر ودره لحظه بلحظه باز تر میشود تا آنکه پیش از فرا رسیدن شب‌بپاچنار رسیدیم در حالیکه زیاد خسته نبودیم و چون تمام روز آفتاب نبود ازگرما نیز صدمه ای بمانرسیده بود .

بیش از یك ساعت بود که آن بآن کاروانسرا و چاپارخانه ای راکه باید درآنجا منزل کنیم دم قدم خود میدیدیم‌وبه ۱٤۰۰متر پائین ترار اسمعیل آباد رسیده وخوشوقت

بودیم که قسمت مشکل سلسلهٔ البرز را تاکنون طی کرده ایم .

۳۰ اکتبر = ۸ ربیع الثانی

پاچنار در ساحل چپ رودخانه ای که تقریباً خشك و بیوز باشی چای یا پاچنار رود موسوم است و نزدیك بملتقای آن با شاهرود قرار گرفته ساخته شده . چاپارخانه بقدری خراب و کثیف بود که من ترجیح دادم که شب را در بالای بام یکی از قسمتهای جلوی آن بگذرانم و با وجود بیم از تعفن اطراف آنرا ازهریك ازاطاق های آن بهتر دانستم . کاروانسرائی که در جلوی آن قرار گرفته و از آن مرتفعتر است در کثافت اگرچنین چیزی ممکن شود گوی سبقت را ازهمه‌میرباید .

پستخانه بین حیاط و باغ واقع شده . همینکه از حیاط خارج شدید بچند کلبهٔ دهاتی که طرف دست چپ شماست بر میخورید سپس بفاصله‌ای کم بلب شاهرود میرسید از اینجا راه گاهی موازی با جریان رود خانه گاهی دربستر آنست تاآنکه بپلی برسید

این پل که چهاردهانهٔ بیضوی شکل دارد و بخر پشته‌ای میماند طوری ساخته شده که ارفع قسمتهای آن بجای آنکه در وسط باشد در یکی از طرفین است بهمین جهت بلند ترین دهانه های آن درساحل راست رودخانه قرار دارد .

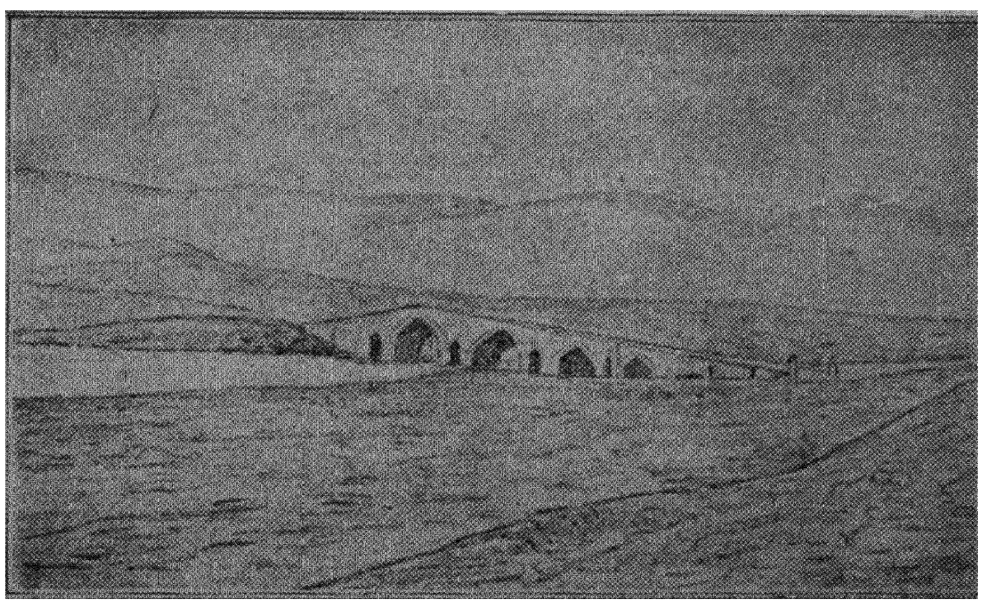

پل شاهرود

پس از گذشتن از این پل و یك سلسله دره های کوچك بمنجیل رسیدیم که در چهار فرسخی پاچنار و نزدیك مصب قزل اوزن و شاهرود که از الحاق آنها بیکدیگر سفید رود درست میشود واقع شده .

چاپار خانه در وسط خانه های مردم است و در اطاق های آن میتوان منزل کرد تصمیم من این شد که تا فردا در اینجا استراحت کنیم زیرا که نوکرها وحیوانات سخت خسته شده بودند و باین استراحت کمال احتیاج را داشتند .

امروزمن با دوجوان یونانی از اهالی استانبول که سابقاً درشرکت دخانیات ایران مستخدم بودند وبا یك بلژیکی مستخدم کارخانهٔ چراغ گاز طهران همسفر بودم .

این همسفران همانروز که ازطهران بیرون آمدم ازآنجا خارج شده اند ولی چون مثل من درراه توقف نکرده بودند در پاچناربهم رسیدیم .

دیشب بمحض اینکه فهمیدم که آذوقهٔ ایشان تمام و غذای آنان منحصر ببرنج شده بتوسط سلطانعلی یك جعبه گوشت کنسرو برایشان فرستادم و امروز صبح زود آشنا شدیم .

دو مستخدم دخانیات برای این مانده بودند که تصفیهٔ کار امتیاز بانجام برسد وگرنه رفقای ایشان مدتهاست که ازاینجا گذشته و ازخود برروی دیوار ها یادگارهائی گذاشته اند .

دیوارهای چاپارخانهٔ منجیل برای اینکار بسیارمستعد است زیرا که در میان آبادی وتقریباً درمیانهٔ راه بین قزوین ورشت واقع شده .

اطاقی که‌من درآن منزل کرده‌ام پر ازاین قبیل یادگار هاست بعضی احساسی بعضی نشاط‌انگیز بعضی حزن‌آور ویکعده هم ازروی مزاح چه بنظم چه بنثر مثلاً یکی که بهار درمنجیل بوده و زنده‌شدن‌طبیعت دراین‌فصل‌اورا بوجدآورده بوده‌از عوالم‌عشقی خود آثاری گذاشته ودیگری که باین نشاط نبوده فیلسوف‌وار بامید روز بهی نوشته‌است که : «این‌نیز بگذرد». مسافری که ازبیرون رفتن از ایران چندان متأثر نبوده مضمون ابیات ذیل را یاد داشت کرده است :

« خوشا بحال کسانیکه از اینجا میروند ، خدا رحم کند باحوال آنها که باینجا می‌آیند و روزگار بداد آنها برسد که در اینجا میمانند » .

دیگری چنین نوشته :

« ایران حکم بهشت را دارد اما برای بیشعوران »

این یادگارها بعضی بیونانی است بعضی بایتالیائی ، عده ای هم باسپانیائی و بیش از همه بانگلیسی . یکی را هم دیدم که بلاتینی بود اما باملاء و انشائی که میفهماند که نویسندهٔ آن در تحصیل لاتینی پیشرفت چندانی نداشته است و عین‌آن اینست :

Requi est Puant iu Pace

و از آن فهمیده میشود که نویسنده از اعضای شرکت دخانیات بوده و اظهار خوشوقتی میکند که دیگر جزء آن هیئت نیست .

دو نفر قاطرچی که در قزوین ما راکاشته و خود پی الواطی در کوچه های‌قزوین غیبشان زده بودشب دراینجا بما ملحق‌شدند ومعلوم شد که گردنهٔ خرزان را پیاده‌آمده‌اند و از این ایام‌غیبت همین کیف را بخاطر داشتند

۳۱ اکتبر = ۹ ربیع الثانی

سه نفر رفیق همسفرمن چون مثل ما زیادبارسنگینی نداشتندصبح زودحرکت کردند ولی قافلهٔ کوچکی که با من همراه بود زودتر از ساعت هفت بلکه کمی دیرتر نتوانست براه بیفتد .

بعد از بیرون آمدن ازآبادی از جاده ایکه بعلت وجود چند درخت زیتون کم جثه مرطوب‌ماندەو بر اثر بارانهای این ایام اخیرجابجا شیار شده‌بود گذشتیم بعد بسرزمین سختی رسیدیم که باران درآن تأثیری‌نداشته و پس‌ازگذشتن از پل منجیل بساحل‌راست آن افتادیم و با آن رود خانهٔ بزرگ پر جوش و خروش عازم گیلان شدیم .

عبور ازپل منجیل که هفت دهانه دارد برای رسیدن بساحل دیگر رودخانه همیشه بیخطر انجام نمیگیرد زیراکه باد شدیدی که از طرف بحر خزر می‌آید عموماً ازظهر تا غروب آفتاب برروی آن میوزد و گاهی چندین روز متوالی دوام مییابد و شدت‌آن در تابستان بیش از زمستان است .

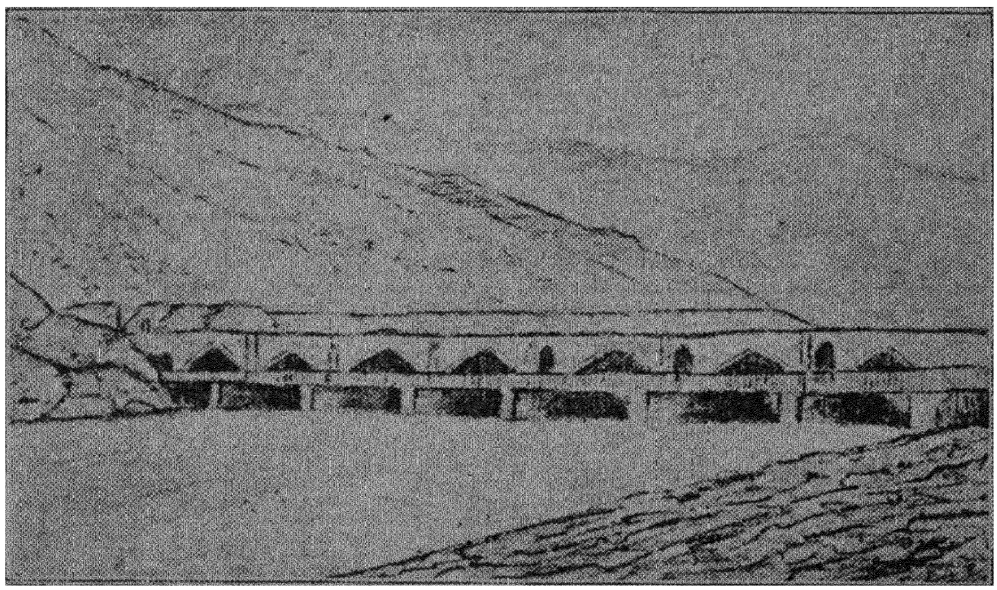

پل منجیل

اگر سواره از اسب خود پیاده نشود ممکن است که باد اورا از روی‌اسب برباید وپیاده ناچار است که دست خودرا بدیوارهٔ پل بگیرد و درپناه آن از روی‌آن بگذرد یا ازگذرگاهی که ازعقب پل درست کرده اند درجهت‌مخالف باد عبور کند . با اینکه‌این پل را محکم ساخته اند ولی تا بحال قوت آب در موقع طغیان چندبارآنرا شکسته‌است راه در این قسمت یعنی بعد ازگذشتن از پل درجاده های تنگ وپرپیچ و خم که عیناًمثل راههای قراطاغ است می افتد و بامجرای رودخانه پیش میرود . گاهی مثل پلکان باید تا بامی که پنجاه متر ارتفاع دارد ویك تخته‌سنگ‌صاف بیش نیست‌بالارفت و احتیاط‌کامل

کرد که پانلغزد ، گاهی دیگر بقدری راه بسفید رود نزدیك میشود وارتفاع بقدری است که اگر اسب رابجولان درآورند خطر مسلم است . بعضی اوقات درهٔ عمیقی در سرراه پیش‌می‌آید ومسافر ناچار است که درمیان کوهها راهی‌دیگر جهت عبور خود بیابد .

اینجا هم مثل گردنهٔ برفگیر خرزان استخوان حیوانات است که بر زمین افتاده و آب آنهارا شسته و بگودالهای اطراف رودخانه انداخته است

از زیر بازار حصیرپوشیدهٔ رود بار گذشتیم . اینجا جهت مسافرینی که تابستان سفر میکنند بعلت سایهٔ درختان زیتون کهنسال و دکانهای پرمیوه توقفگاه بسیار خوبی است ، ماهم درزیر همین درختان‌زیتون عظیم‌الجثه راحت کردیم . این تنه‌درختان‌باشکال عجیب است و دیدن آنها مرا بیاد زیتونهای جزیرهٔ کرفو می‌اندازد .

در اینجا برداشت محصول زیتون‌کاری است کم زحمت یعنی فقط باید زیتونهائی راکه‌بر زمین ریخته و صفحهٔ آنرا سیاه کرده‌است جمع کرد . تمام بچه‌های آبادی‌دختر و پسر باین کارمشغولند . در میان‌این دختران‌دخترسیاه موی گندم گونی بود بسیار زیبا که ابداً دربند پوشیدن روی خود نبود و با دوچشمان درشت رخشان خود گذشتن مارا تماشا میکرد . این قسمت ازگیلان برای زندگانی یکی از منزه ترین نقاط است اما افسوس که تب مخصوص گیلان هرعیشی را منغص میسازد .

ساعت یازده است وهوا گرفته و گرما در این نواحی پست شدت دارد . ما با اینکه‌بهتر آن بود که در پناه سایهٔ درختان زیتون وهوای خشك مطبوع آن بمانیم از راه احتیاط براه افتادیم .

هنوز یك کیلومتر نرفته رفقای راه دیروزی راکه ساعت‌دوصبح امروز حرکت کرده بودند دیدیم که معطلند و با حرارت زیاد حرکاتی از خود نشان میدهند معلوم شد که اتفاقی برای ایشان افتاده باین تفصیل که قاطری که اسبابهای آنها را می‌آورده در یکی از دره ها بپائین غلطیده و مرده است . قاطرچی که مواظبت سه اسب سواری مسافرین را هم درعهده دارد و کرایهٔ آنها را ازپیش گرفته میگوید یاپول قاطر مرده را بدهند یا اینکه با اسبها و قاطری که خود برآن سوار است برمیگردد .

سلطان علی بالاخره‌اختلاف راحل کرد ، بسته‌های بار راکه نصفی‌سالم ونصفی آسیب دیده بود ازدره بیرون آوردند وبار قاطر دیگر کردند و براه افتادند . من جلو افتادم زیراکه نمیخواستم در رستم آباد بمانم ولی‌ایشان بتوقف‌درآنجا مجبور بودند

وضع زمین میفهماند که باران زیادی باریده چه هر قدر جلوتر میرفتیم زمین را مرطوب‌تر میدیدیم واین وضع غیر مترقب برای‌ما اسباب زحمت‌کلی شد . خواستیم که ازکناره های رودخانه که خشکتر بود برویم تازودتر بمنزل برسیم ولی وقتیکه دیدیم اسبها تا زانو در ماسه فرو میروند ازتعقیب این خیال صرف‌نظر کردیم .

برستم آباد که رسیدیم ازساعت یك تادو استراحت کردیم و خود و مالهامان غذای کافی خوردیم وباز براه افتادیم

مدتی وقت‌ما باین گذشت که در چاپارخانه منظرهٔ باشکوه‌محل راتماشا کنیم ، در مقابل سفیدرود جاریست که دراینجا منتهای عرض رادارد و پشت‌سر آن کوههای مرتفعی است که‌سراپای آنها را جنگل گرفته و بعلت شروع پائیز رنك درختان آنها رو بتیرگی گذاشته است .

بعد از آنکه بطرف چپ برگشتیم و دیوار حیاط را دور زدیم از طریق خیابان تنگی که در دوطرف آن دکان بود از آبادی عبور کردیم ودر منطقهٔ جنگلهای انبوه گیلان افتادیم .

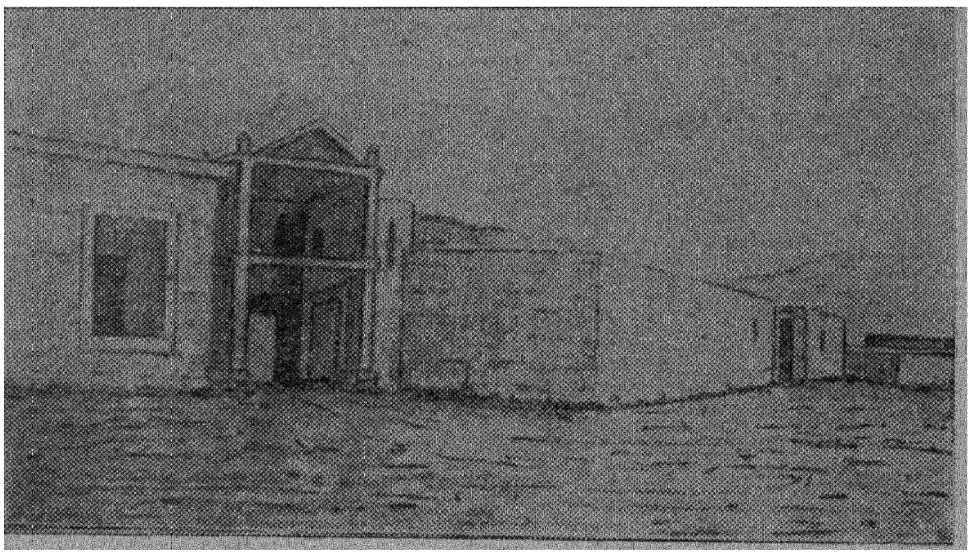

چاپار خانهٔ رستم آباد

راه که درهمه جا گل ولغزنده است ابتدا درمیان بوته هـای تمشك بعد در وسط درختان پراکنده پیوسته پیچ وخم میخورد و پیش‌از آنکه بجنگل برسد قدم بقدم بدتر و سخت‌تر میشود ، بهمین جهت از سرعت سیر ما بسیار میکاستو اگر بعضی قسمتهای سنگفرش دردامنه های‌لغزنده نبود حقیقةً نمیدانم که ما برای عبور ازآنجا چه میکردیم بخصوص که گذشتن از میان بیراهه های جنگل نیز امکان نداشت .

ناگهان بسیلابی برخوردیم که سریع‌السیر ومجرای آن پهن‌بود ولی عمقی‌چندان نداشت ، اگر میتوانستیم که از آن بگذریم راه ما کوتاه میشد و این‌کار بـرای اسبها زیاد اشکالی نداشت ولی برای قاطرها بیم آن میرفت که بابارخود بمیان آب بیفتند و نتوانیم آنهارا از آنجا بیرون کشیم بهمین نظر بهتر دانستیم که‌برای عبور از روی پلی که بالاتر وجود داشت راه‌خود را دور کنیم.

بتدریج ازساحل چپ این‌سیلاب که بسفید رودمیریزد دورشدیم‌واگرچه تافاصله‌ای صدای‌غرش آب آن‌بگوش مامیرسید لیکن زیادمدتی طول نکشید .

بالاٴخره ازمیان جنگلهای سردرهم وهوای گرفتهٔ آن بیرون آمدیم و از وسط

بعضی روزنه‌ها آسمان رادیدیم وآزادانه نفسی کشیدیم تا آنکه مقارن غروب آفتاب بکهدم رسیدیم .

اول نوامبر - ۱۰ ربیع الثانی

چاپارخانهٔ کهدم که پیش از شهر رشت آخرین چاپارخانهٔ این‌خط است لابد بعلت

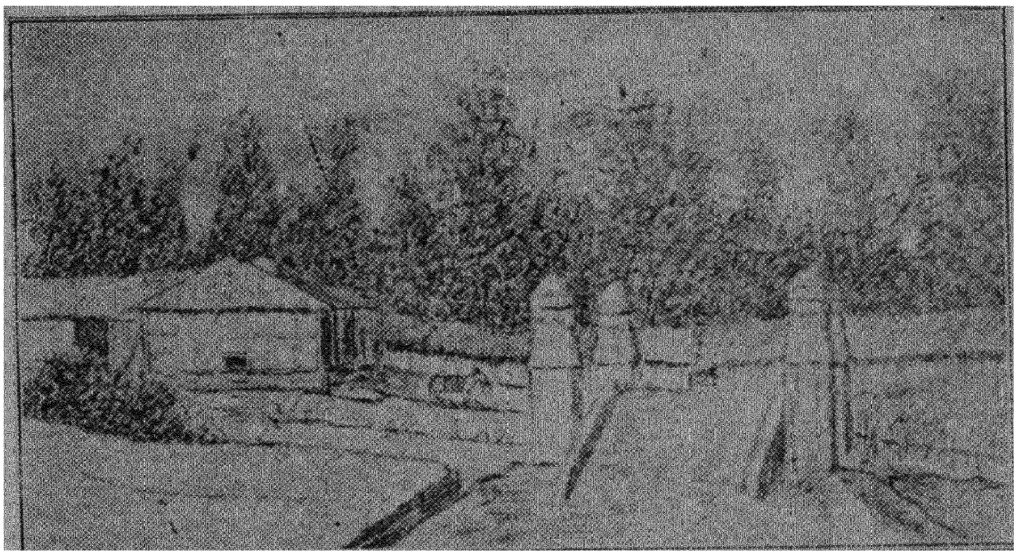

کهدم

نزدیکی بکرسی گیلان از سایرچاپارخانه های دیگر مرتب تر و بهتراست ، اطاقی‌که در آنجا تخت خواب سفری مرازده بودند احتیاجی بنظافت قبلی نداشت بلکه وضع آن و وضع سایرقسمتهای چاپارخانه بالنسبه تمیز بود .

اما چیزی که باعث تعجب‌من شداین بود که اینجارا هم مثل سایر چاپارخانه‌ها از مسافر خالی دیدم حتی اصطبل‌آن هم که باید چاپارها درآنجا اسب سواری‌خود راعوض کنندوازآنجا شاگرد چاپاری بعنوان بلدبگیرند اسبی نداشت .

بلای عام وبا درهمه‌جا اوضاع را دیگرگون کرده چنانکه مادر تمام طول این راه که دایرترین راههای ایران بشمار میرود یك قافله ندیدیم فقط بدویاسه‌دسته قاطر بر خوردیم که مختصر باری برپشت داشتند .

کهدم درچهار پنج فرسخی رشت است ، راه‌آن صاف وپهن و ارابه روست‌واگر چه از وسط جنگل میگذرد ولی انبوهی آن زیاد نیست وقطعاتی‌که درختهای آنرا انداخته‌اند درمیان راه فراوان دیده میشود .

پس ازگذشتن از روی پل کوچکی وعبور ازآبادی کهدم واز میان منازل وانبار های دراز کاهگلی که توقفگاه قوافل محسوب میشود درجادهٔ رشت قدم گذاشتیم . گاه

گاهی بکلبه هائی بر میخوردیم ودر اطراف آنها گاوها را میدیدیم که بآزادی تمام حرکت‌میکنند وبدون آنکه بشأن ما اعتنائی نمایند بچرا میروند . قدرت‌رشد نباتات‌در اینجا بنهایت درجه وسرسبزی طبیعت فوق‌العاده‌است،عشقه وموهای‌طبیعی ازپائین درختان تا شاخه‌های آنها بالارفته و ازاین شاخه بآن شاخه و ازاین‌درخت‌بآن‌درخت، دویده‌اند و تا چشم‌کار میکند تشکیل آویزهائی‌داده ودرختان شمشاد سربآسمان کشیده‌اند . اگرچه طبیعت‌اینجا غنی‌است اما هزار افسوس که تب‌خیز است .

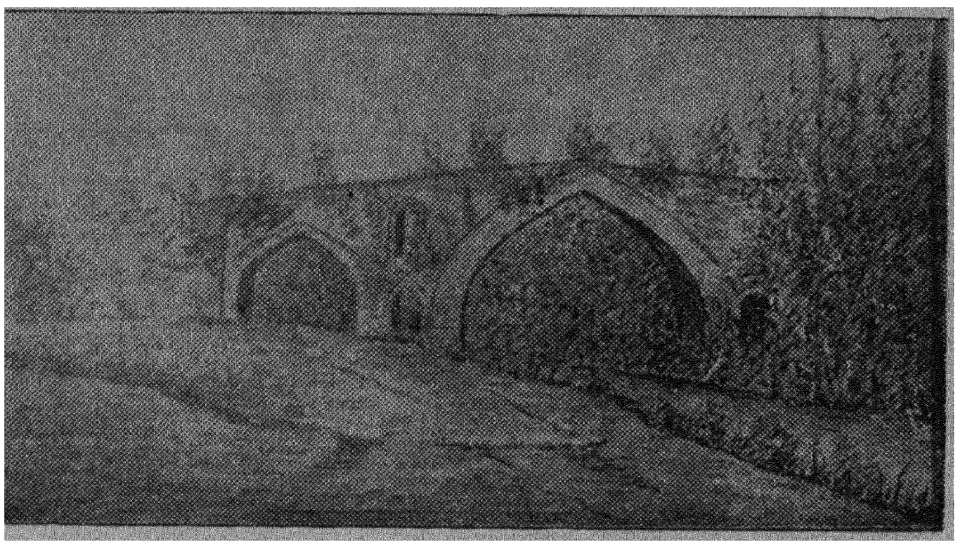

پل رشت

روستائیان‌گیلانی را می‌بینید که محصولات خود رابرای فروش بشهر میبرند و وسیله‌ای که برای‌این کار دارند خالی از غرابت نیست وآن چوب‌دراز قابل انعطافی است که بحال تعادل بردوش میگذارند و بارهای خود را بدوطرف آن می‌آویزند وبا آن بسرعت حرکت میکنند .

لباس آنها بی شباهت بلباس مردم آلبانی و بومیانی که من در سواحل دریاچهٔ اسکوتاری (اشقودره) دیده بودم نیست وآن عبارتست از شب‌کلاهی نمدی ، نیم تنه‌ای کوتاه وشلواری‌چسب که فقط تا زانو می‌آید و کفش آنها چارقی است چرمی‌بابند که اهالی شبه جزیرهٔ بالکان نیز نظیرآنها را دارند اما رنگ لباس این روستائیان‌گیلانی شاه بلوطی یاآبی تیره است درصورتیکه لباس آلبانیها رنك سفید دارد .

کاروانسرای سنگر که بآنجا رسیدیم بنای بزرگیست‌یك‌طبقه از آجرقرمز ودورادور حیاط مربع شکل وسیع‌آن درقسمت پائین تجارحجره‌دارند ودرحکم بازار اینجاست .

آفتاب که تا اینجا چهره ننموده بود بخودنمائی پرداخته، حدت اشعهٔ آن وبخارات عفنی که ازمردابهای‌گیلان بر میخیزد برای مسافرین خطرناك است و میرزاعبدالله‌خان

که خبر مرگ او درتاریخ ژوییه ۱۸۹۰ (ذی‌الحجه ۱۳۰۷) بما رسید جان خود را بهمین علت از دست داد .

بدون آنکه توقفی کنیم باشتاب تمام راه رشت را پیش گرفتیم ودر حوالی ساعت یازده بپلی‌رسیدیم که آن‌طرف آن رشت است .

چون در طهران از «دواسپیر» وزیر مختار روسیه نامه‌ای برای قنسول رشت گرفته بودم وخود او نیز خبر ورود مرا بقنسول قبلاً داده‌بود بقنسولخانهٔ روس رفتم و آقای پاخی تانوف با نهایت لطف ومهمان‌نوازی مراپذیرفت .

۳ نوامبر - ۱۱ ربیع‌الثانی

رشت شهری است که ۳۰،۰۰۰ نفر جمعیت دارد ودر میان باغات وسیع با بامهای سراشیب بوضعی زیبا ساخته شده ، هم تمیز است وهم بازار های آن از مال التجاره مملو .

کاروانسراهای آن مرکز انبارامتعه‌ایست که بین ایران واروپا ازراه دریای خزر مبادله میشود ودرآنجا فرشهائی ازابریشم باشکال مختلف و نقوش زیبا باگلدوزی‌درست میکنند که شهرتی بسزا دارد .

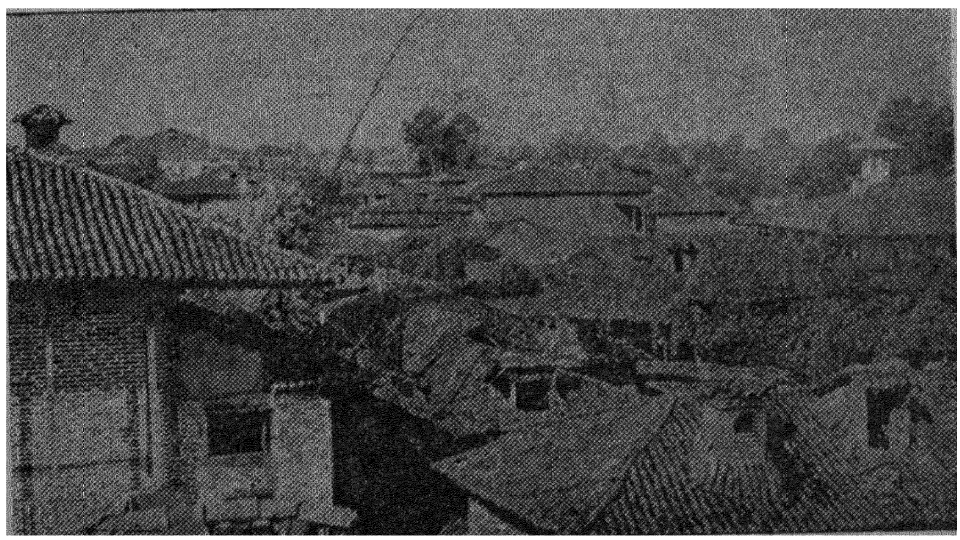

رشت و بامهای سفالی آن

حکمران گیلان اعتصام‌السلطنه که من بدیدن‌اورفتم وازمنسوبین نزدیك شاه‌است در عمارتی که مثل سایرعمارت اغنیای ایرانی است وبر میدان بزرگی مشرف‌ولی‌خالی از هر نوع لطف معماری است سکونت دارد .

اعتصام‌السلطنه یکی از دختران عم خود یعنی افسرالسلطنه رادرعقد ازدواج‌دارد

این خانم‌ازمن بعضی دستورهای طبی گرفت واز راه لطف کالسکهٔ خود را برای گردش در شهر ورفتن بکنار دریا در اختیار من گذاشت و شب که بقنسولخانهٔ روس بر گشتم دیدم که یکی ازپیشخدمتان حکومتی یک قطعهٔ گلدوزی‌ازطرف آن شاهزاده خانم‌برای من آورده است تا ایام اقامت مرا دررشت همواره بیاد من‌بیاورد .

۳ نوامبر-۱۲ ربیع‌الثانی

با اینکه ساختن جاده‌ای از رشت تا پیره بازار درروی زمینی‌لجن‌زار مشکل‌بوده راهی که درست کرده‌اند هم‌خوب است وهم‌خوب از آن مواظبت میکنند .

طی این راه که‌از میان باغات هلوونارنج‌وپرتغال میگذرد یک ساعت بیشترطول نمیکشد ، این‌درختها همه بعلت آنکه آفتاب بر فرق آنها میتابد و درایام گرما ریشهٔ آنها درآب است رشد وخرمی مخصوصی دارند .

کلیهٔ عبور ومرور بین‌رشت وانزلی و بالعکس ازطریق پیره بازار واز روی رودخانه‌ای که بهمین نام است انجام میگیرد وپیره بازارجزاین‌اهمیتی‌دیگرندارد. قایقی که شش پارو زن آنرا میرانند درظرف سه ساعت از پیره‌بازارتاانزلی اشیاء ومسافرین را میبرند اما تا مدتی که قایق روی رودخانه است کمتر باستعمال پارو احتیاج است فقط چهار نفر از پاروزنها طناب بلندی راکه بدگل بسته اند میشکنند اما همینکه بمردابی میرسند که انزلی در شمال آنست بپاروزدن مشغول میشوند ، ماکه قبل از ساعت نه از رشت حرکت کرده بودیم ظهربانزلی پیاده شدیم .

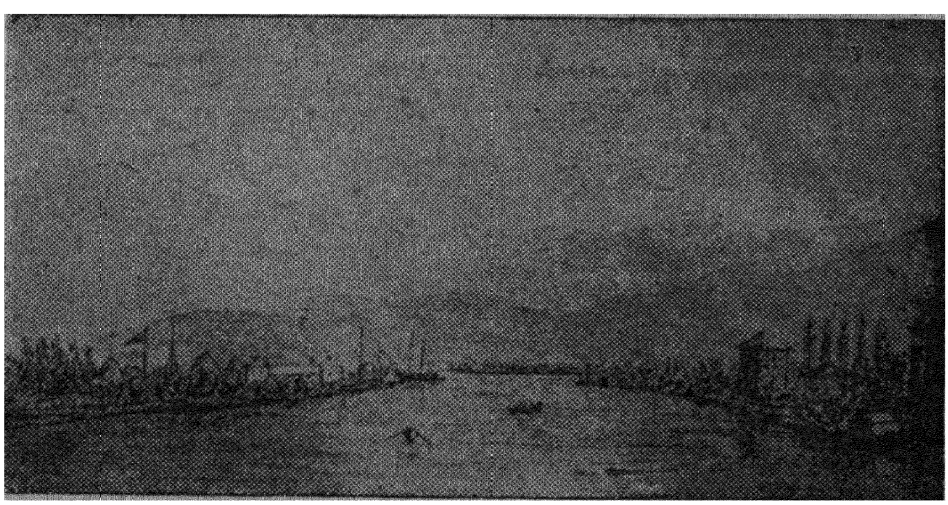

مرداب انزلی

انزلی که دروازهٔ گیلان درساحل بحرخزر وراه ایران ازطریق این ولایت است بندری است که بدبختانه کشتیهای بخاری نمیتوانند درساحل‌آن‌لنگربیندازند.

شهر کوچك است ودر میان ابنیهٔ آن فقط عمارت سلطنتی جلب‌توجه میکند آن هم بسبب بلندی وشکل غریب آن .

امر عجیب آنکه تلگرافخانه رادر آن طرف مرداب قرار داده اند وکسی که میخواهد تلگرافی بفرستد مجبوراست که با قایق بآن طرف مرداب برود در صورتیکه میشد که آنرا بجای عبوردادن سیم از دریا درهمین طرف در محل آخرین تیرتلگرافی میساختند واهالی‌را از زحمتی بیهوده میرهاندند .

بعد ازآنکه‌سراسر انزلی و عمارت سلطنتی‌را که لطفی در آن ندیدم طی کردم بتلگرافخانه رفتم بعدبداخل کشتی کرنیلف۱ که کشتی کوچك وتمیزی است از کشتیهای شرکت قفقاز و مرکور ۲ قدم گذاشتم و ساعت هشت شب بطرف باکو حرکت کردیم و دراین‌حال‌انزلی ازدور درچشم ماحکم سرابی زیبا را داشت.

٤و٥ نوامبر - ۱۳ و۱٤ ربیع‌الثانی

دریا کاملاً آرام است و منزل اول ما آستاراست که تقریباً در سرحد قرار گرفته بعدلنکران‌است که باید آن‌را«نیس» سواحل بحر خزردانست، درطرف‌چپ‌آن کوههائیست مستور از جنگل که زیبائی آنها بحد کمال است ، وقتی که آفتاب برآن‌ها میتابددره‌های کوه بشکل خطوط کج‌محوی که با یکدیگر متساوی نیستند نمودارمیشوند و موقعیکه آفتاب غروب‌میکند همه بیك رنك متحد در می آیند و از آن میان خط الرأس آنها در



بندر انزلی

وسط آسمان سرخ فام مغرب‌با کمال وضوح آشکار میماند .

قلهٔ سولان با اینکه خیلی‌دورتر است از عقب آنها سر کشیده و بعلت ارتفاع زیاد خود که ٤۸۲۰ متراست برتمام کوههای این‌سلسله سرآمد محسوب میشود .

---

۱ Corniloff -

۲ Mercure et Caucase -

لنکران که بین کوه ودریا اتفاق افتاده موقعی بسیار خوب‌دارد ومردم آن‌بدون آنکه محتاج باشند سفری دورودراز کنند در هرفصل از لذایذآن متنعم‌اند باین‌معنی که زمستانها را در ساحل دریا بسر میبرند وتابستانها رادر پناه یکی از دره های پر سایهٔ کوههای مجاور .

خانه های اینجا در میان باغات مخفی است چنانکه از کشتی فقط خانه‌های لب آب را که همه‌شکلی مستدیر دارند وبرجی برروی آنها نمایان است میتوان دید .

بعد ازآنکه بملتقای دو رودخانهٔ کورا وارس رسیدیم کشتی کرنیلف پشت بکوه ساحلی را پیمود که پست و هموار و یك نواخت بود ومدتی طول کشید تادرنیم ساعت بعد ازظهر روز ۱٤ ربیع‌الثانی درمیان گرد وغباری آمیخته بوی کارخانجات تصفیهٔ نفت بباکو نزدیك شدیم ، تامدتی تشخیص خانه های دود زدهٔ شهر از زمین لم‌یزرع اطراف ممکن نمیشد فقط وقتیکه ببندر نزدیك شدیم آنها را ازیکدیگر تمیزدادیم . پیاده شدن ما ببندر درساعت دو بعدازظهرصورت گرفت .

٦ نوامبر - ۱۵ ربیع‌الثانی

باکو نیز ازوبا صدمهٔ کلی دیده ونایب قنسول فرانسه همبر۱ که اصلاً ازمردم مس۲ و مردی وظیفه شناس و بی‌تکلف وحق‌گزار بود وهمهٔ مردم ازجانفشانیهای او درایام دوام مرض بنیکی یاد میکنند یکی از کسانی استکه در روزهای‌آخر وبا دراینجا جان سپرده .

شهرجدید باکو را درخارج ازمحوطهٔ شهرقدیم ایرانی مخصوصاً درامتداد پیاده - گاه های ساحلی بنا کرده اند ولی فقط قسمت ایرانی شهر که نام آن بالاحصار است مخصوصاً قصرقدیم خوانین باکو وبازارهای‌آن دیدنی‌است ومسافری که درعبوراز‌دریای خزر درباکو توقفی میکند میتواند ذوق خود را دراین بازارها بتماشای اشیاء قابل‌توجه آسیا مخصوصاً ترکستان مشغول دارد .

قصرخوانین باکو برشهر کهنه مشرف است وتمام‌آنرا ازسنگ تراش ساخته و در آن‌که بمهارت تمام منقوراست وازآن گل و بوته بیرون‌آورده‌اند مثل در مسجدآن از کارهای بسیار زیبای ایرانی است .

باکو که‌بایران تعلق‌داشته یکی‌ازقدیمترین‌معابد زردشتی‌وپیش آتش پرستان‌شهری مقدس بوده است . چون خاك‌آن بآسانی قابل اشتعال است پیروان‌آئین‌مزدیسنی بخوبی میتوانستند مراسم عبادات خود را درآنجا بجا آرند و بهمین علت بایستی عدد آتشگاه های‌آن زیاده بوده باشد . هنوزهم نزدیك سوراخانه درشمال شرقی باکو پرستشگاهی جهت‌آتش هست .

آتشگاه سوراخانه را که تا این اواخر موبدی اداره میکرد خوب نگاه داشته‌اند

۱- M Humbert

۲- Metz

محراب‌آن دروسط حیاط مربع شکلی‌است ودو را دورآن یعنی‌درداخل دیوارهای دندانه دارحصارحجراتی ساخته‌شده‌است .

محراب بنائی است چهارگوش و هردیوارآن مدخلی بیضوی شکل دارد و ازآن مداخل میتوان بطرف طشتی که درداخل محراب قرارداده شده وآتش جاویدان درآن میسوخته‌راه یافت. ازهریك ازچهارگوشهٔ بناستونی مجوف مثل چهاربخاری بلند است که ازآن راه بوسیلهٔ لوله هائی که دربنا گذاشته‌اند بخارات خارج‌می گردیده .

امروزحجرات خالی وآتش خاموش‌است ودیگرشعله ازستونها سرنمیکشد وآتشگاه متروك ضمیمهٔ یکی ازکارخانجات نفت شده است .

چگونه ممکن بود باکورا ترك گفت وبآن قسمت از آن که بعلت خاك نفت‌آلود یا بسبب محیط دودی که آنرا در میان گرفته یا بهردوعلت بشهر سیاه موسوم شده سری نزد ؟

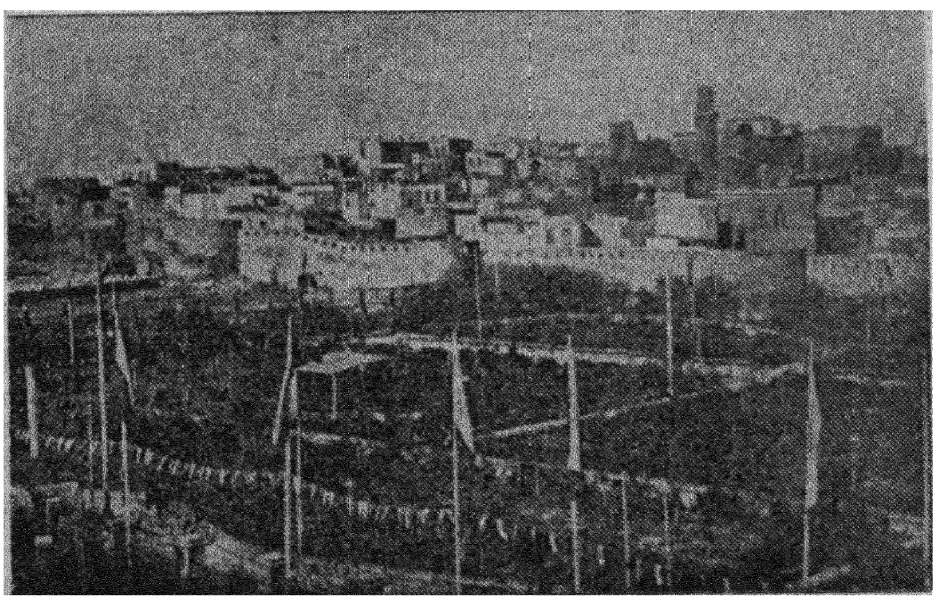

شهرکهنه و قصر خوانین باکو

درموقع‌عبوراز کوچه های‌باکو باید حواس خود را خیلی جمع کرد تا درمنجلاب نفتی که ازلوله های فراوان بیرون میزند نیفتاد چه این لوله ها را که نفت بتوسط آنها از قسمت بالاخانه بشهرسیاه مرکز کارخانجات میرود در روی زمین‌کارگذاشته‌اند .

این‌کارخانجات با اینکه همه دارای یك قسم ماشین‌آلات هستند محصولشان برابر نیست زیرا که بغیرازنفت که محصول اصلی مایع استخراج شده‌است بعضی ازکارخانجات ازباقیمانده که مازوت باشد فقط روغنهای مخصوص چرب کردن ماشینها را بیرون می‌آورند وبعضی‌دیگرعلاوه براین روغنها بنزین و وازلین و کروزن نیزازآن میکشند .

میزان محصول نفت خام درصد جزء سی تا سه وسه جزء نفت معمولی و بیست تا بیست و دو جزء روغنهای ماشین است .

دراطراف باکو تقریباً درهمه جهت چاه نفت وجود دارد ولی ازهمه مهمتر اول چاه‌های بالاخانه‌است که عمق آنها از ٤٠ متر نمیگذرد بعد چاه‌های بی‌بی آباد که تا ۳۰۰ متر عمق دارند .

بعضی اوقات درموقع حفرچاه وقتیکه بمعدن میرسند نفت چنان با قوت فوران میکند که آلات حفرچاه را بخارج پرتاب میکند وفواره‌ای از آن بیرون میجهد که تاچندمتر ارتفاع دارد ، این قسم چاه را «چشمهٔ جهنده» میخوانند .

دراین صورت فوراً نفت را درمجرائی می‌اندازند وازآنجا آنرا بمخزنی می‌برند بعد بتصفیه خانه میفرستند ولی در اکثر موارد نفت بقوت خود ازچاه خارج نمیشود ، دراینصورت بایدآنرا ازداخل چاه بوسیلهٔ سطلهای مخصوص که لولهٔ استوانه‌ای شکل بزرگی هستند وگنجایش آنها قریب به دویست لیتراست بیرون کشید .

۱۲ نوامبر - ۲۱ ربیع‌الثانی

قفقازیه را ازساحل بحرخزر تاساحل بحرسیاه درسی وسه ساعت با راه آهن طی کردیم باین معنی که قطارما که ساعت یازده شب از باکو حرکت کرده بود پس فردا صبح درحدود ساعت ۸ بباطوم رسید . تاگنجه درهٔ نهر کو را که پیوسته ارتفاع پیدا میکند چیز دیدنی ندارد وجزدشتی مردابی چیزی دیگرنیست حتی تاتفلیس هم‌منظره‌ای جالب دیده نمیشود .

قبل ازفرا رسیدن شب باردیگرتفلیس را دیدم ، این شهر که دراین موقع درزیر پرده‌ای از ابر پوشیده وبخار دورآنرا گرفته ودر طول درهٔ عمیق کورابطوریکه تمیزآن درست ممکن نمیشد کشیده شده بود خیلی با تفلیس روشنی که دراواخر تابستان سال ۱۳۰۷ دیده بودم فرق داشت .

پیش از آنکه در درهٔ تماشائی که بین مسیر رودخانه های بحر خزر و بحر سیاه فاصله است وارد شویم ظلمت‌شب فضا را فرا گرفت وممکن نشد مناظر راه راکه در پهلوی کوه پر از جنگل قراردارد وما از آن میگذشتیم ببینیم .

ازبعد ازآنکه روسها قارص را از عثمانیها گرفته‌اند باطوم جانشین بندر پتی‌شده چه لنگرگاه آن از لنگرگاه پتی بهتر است ولی سرزمین آن ناسالم‌تر وآب وهوای آن بعلت گرمای مرطوب تابستان بهمان‌اندازه موذی است .

عدد جمعیت باطوم اگرچه رو بافزایش است ولی از ۱۰۰۰۰ نفر تجاوز نمیکند، نقشهٔ شهررا خیابان بندی کرده‌اند ولی هنوز درتمام خیابانهای آن خانه‌ساخته نشده. باغ عمومی زیبائی در این بندر درکنار دریاهست که شبها اعیان شهر در آنجا بگردش می آیند .

از ۱۴ تا ۲۳ نوامبر - از ۲۳ ربیع‌الثانی تا ۳ جمادی‌الاولی

صبح ۲۳ ربیع‌الثانی بکشتی کامبوژ ۱ که از کشتیهای شرکت مساژری ماریتیم۲ است سوار شدیم و ظهر درحالیکه هواخوب ودریا آرام‌بود حرکت کردیم .

از آنجا که از موقع لنگر انداختن این کشتی ببندر باطوم‌تا زمان حرکت‌آن‌چند نفر از سربازان ساخلوی بندر بمرض وبا مرده بودند ادارهٔ بندربکشتی جواز سلامت نداده بود . چون تمام‌بارگیری کشتی بقصد مارسی‌بودمسلم شد که‌تاآنجا درنقطهٔ‌دیگری لنگر نخواهد انداخت .

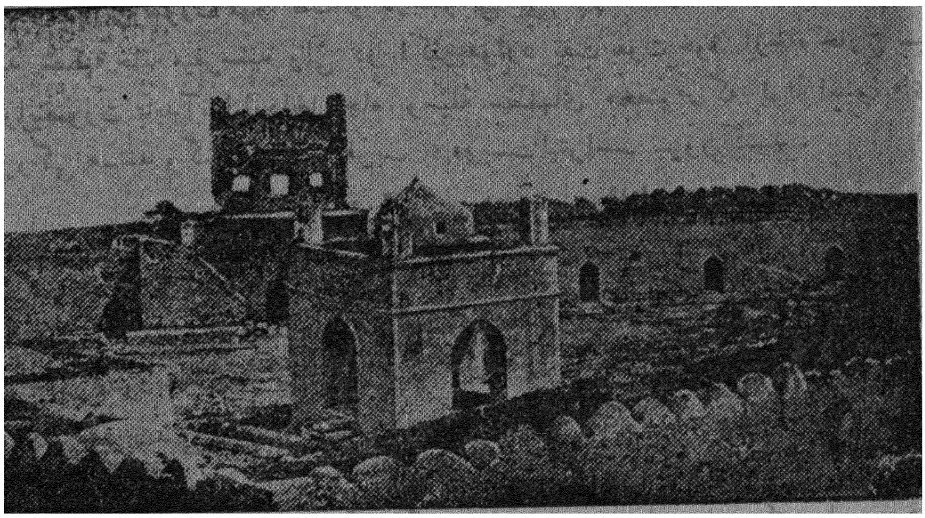

آتشگاه‌سور افسانه

روز ۲۴ از ساعت سه بعد از ظهردریای‌سیاه متلاطم شد وتا بمدخل بوغاز بسفور رسیدیم یعنی تاشب روزبعد این‌حال دوام داشت و چون بسادی که از جهت جنوب غربی میوزید شدید بود نتوانستیم بآنجا داخل شویم وناچار شدیم که‌مدتی درکشتی بمانیم و خود را بوضعی بساحل اروپا نزدیك کنیم و برای گذراندن شب درآنجا لنگربیندازیم.

روز ۲۶ صبح زود خودرا بکاواك رساندیم وبادارهٔ صحیه معرفی کردیم . اعضای صحیه چون ما را مریض می پنداشتند هیچکدام بما نزدیك نشدند واز همان قایقی که برآن‌سوار بودند ما را حاضر وغایب کردند تا ببینند که ازموقع حرکت ازباطوم تا اینجا کسی ازما مرده است یانه .

عاقبت دونفر از مأمورین صحیه برکشتی کامبوژ سوار شدند وتا موقع خارج‌شدن از بوغاز داردانل‌با آن همراهی کردند تامبادا کشتی‌درنقطه‌ای‌دروسط راه‌لنگربیندازد.

بعد از آنکه تمام جریانات لازم طی‌شد درحدود ساعت سه بعد از ظهر بما اجازهٔ

---

۱ - Cambodge ۲ - Messageries maritimes

حرکت دادند و انصاف اینست که ترکان عثمانی بهتر از هر کس باین دستور که :«یواش یواش عجله کن» عمل مینمایند .

تمام مناظر بسفور مثل قصور مرمری سواحل آسیائی واروپائی و سایرزیبائیهای دیگرآن ازجلو چشم ما میگذشت و ازتمام آنها باجلوه تر آسمان نیلگون آن بود که اگرآن نبود میشد گفت که هیچیك ازاین مناظر دلفریب وجودپیدا نمیکرد.

از ساعت چهار تا پنج دورنمای زیبای استانبول رامیدیدیم اما باید گفت که اگرچه استانبول از دریا دیدنی است لیکن وضع داخل آن باین تناسب نیست . دولمه باغچه مقر سلطان و محلهٔ پرا که مشرف بر بلندی است وغلطه و برج آن وشاخهٔ زرین که ازآنجا دور نمای شهر بخوبی نمایان است و از آنجا ساحل آسیائی استانبول یعنی اسکوداز را بزحمت میتوان دید همه را یکی پس از دیگری دیدیم تا بخود شهر و بعد از آن باستانبول کهنه و قسمت سرای مقر سابق سلاطین و گنبد بزرك ایا صوفیه و جامع سلطان احمد و مناره های کثیر مساجد که بآسمان سر کشیده اند رسیدیم .

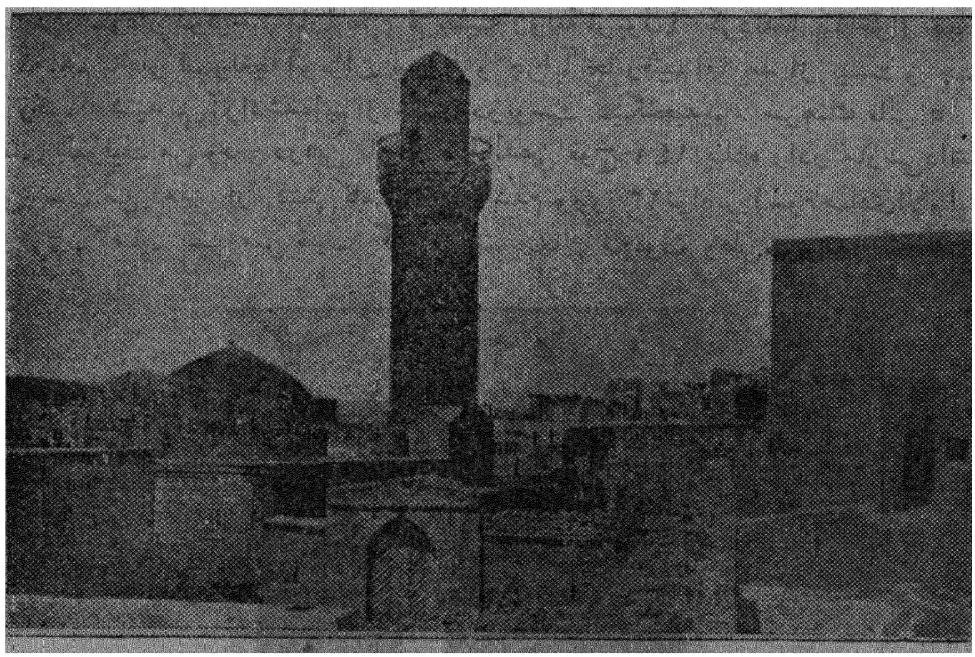

مسجد و قصر خوانین باکو

این دورنمای فراموش نشدنی کمی بعد ازآنکه از گوشه سرای دور شدیم از نظرما ناپدید گشت تاآنکه ازمقابل قصر هفت برجه که سابقاً سلاطین عثمانی سفرا را درمواقع اعلان جنك در آنجا میپذیرفتند و قریهٔ آیا استفانو و منزل محقری که در میان باغی است و در آنجا معاهدهٔ اخیر بین روس وعثمانی بسته شده گذشتیم . شب فرارسید و تمام این تپه‌های خرم را در تاریکی فروبرد و کشتی بوسط دریای مرمره داخل گردید .

ساعت هفت صبح روز ۲۷ داخل داردانل شدیم و دونفر مأمور صحیه را که از ناواك همراه ما شده بودند کشتی درعمارت‌مجزائی پیاده کردوبدون اینکه توقفی‌دیگر کند راه خودرا دنبال نمود و درحدود ساعت نه از دهانهٔ تنك مرمره داخل دریای اژه گردید، از جلوی مصب نهر اسکاماندر گذشتیم و مزارعی را که از قرار معلوم شهر قدیم «تروا» درآنجا واقع بوده از دوردیدیم ، باران میبارید ودریا طوفانی بود.

در وسط روز ۲۷ در حالیکه بارانی شدید فرو میریخت ودریا تلاطم داشت تخته سنگهای خشك وخالی جزیرهٔ سیتر ۱در زیر امواج دریا درمقابل چشم ماپدیدار گردید و من یقین کردم که وضع آن درموقعیکه معبد ونوس خداوند حسن وجمال درآنجادایر بوده بکلی غیراز این بوده‌است. شب هوا آرام وصاف شد و روز ۲۹ که ازدریای یونی میگذشتیم آفتاب‌ودریاساکت بود.ازباب‌مسین۳ گذشتیم وقبل ازآن‌غروب آفتاب رادرپس قلهٔ‌اتنا۲ که بخارات‌دورادورآن حلقه زده وآن‌رابتاجی‌شبیه کرده بودندتماشانموده بودیم.

روز ۳۰ از وسط مدیترانه گذشتیم ، آسمان‌صاف ودریا آرام بود ومسافرین که عدهٔ آنها چندان زیاد نبود درعرشهٔ کشتی جمع‌آمده واز چنین روزخوشی لذت میبردند

روز اول جمادی‌الاولی مقارن ظهر سواحل فرانسه رابچشم دیدیم و ساعت شش بندر مارسی نمودار گردید . مارا بعزم قرنطینه روانهٔ فریول٤ کردندتا بما جواز صحت بدهند ، ماهم ناچار لب‌ولفچه‌آویزان بیچون و چرابآنجا رفتیم اما بعد از بیست و چهار ساعت وقتیکه شنیدیم آزادشده‌ایم از شادی درپوست نمیگنجیدیم . سرهنك فابر ٥ که از رفقای طفولیت من‌بود و دراین تاریخ فرماندهی فوج ۱٤۱ پیاده رادر مارسی‌داشت با قایق بعقب من آمد . از کشتی کامبوژ پیاده شدم وروز۲۳ نوامبر (سوم‌جمادی‌الاولی) پیش‌ازغروب‌آفتاب بسرزمین قدیمی گل ٦ یعنی بخاك محبوب وطن‌خود قدم گذاشتم .

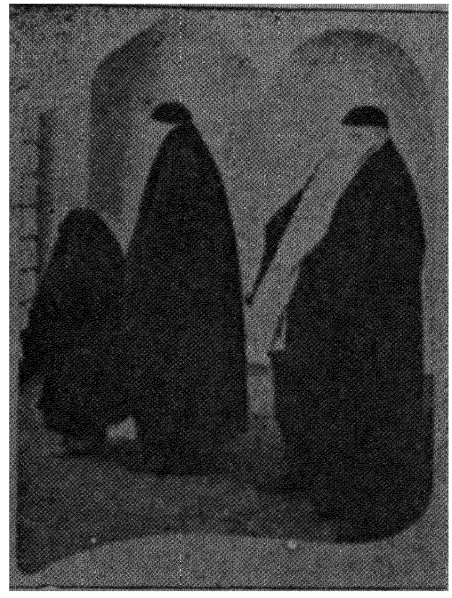

---

۱ Cythère - ۲ Etna - ۳ Messine - ٤ Frioul - ٥ Fabre - ٦ Gaule

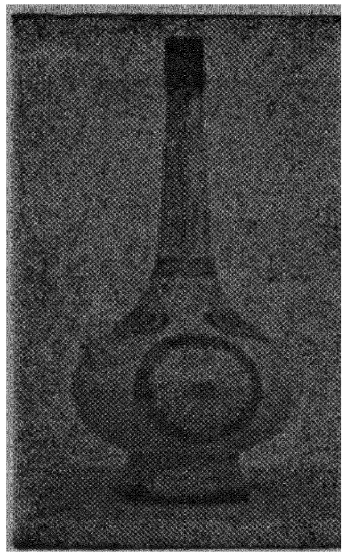

فهرست فصول کتاب

فصل اول : از فرانسه تا ایران بهمراهی اعلیحضرت ناصرالدین شاه	۵ — ۳۹
فصل دوم: درایران - آذربایجان وعراق عجم	۴۰ — ۹۶
فصل سوم : طهران -ارك وعمارات آن -وضع شهر	۹۷ — ۱۵۳
فصل چهارم: قصور ییلاقی وشکارگاههای شاهانه - البرز ومازندران	۱۵۴ — ۲۱۸
فصل پنجم : امتیاز دخانیات - اغتشاشات وهیجان مردم	۲۱۹ — ۲۵۰
فصل ششم : مسافرت بفراهان - وبای عام	۲۵۱ — ۳۲۰



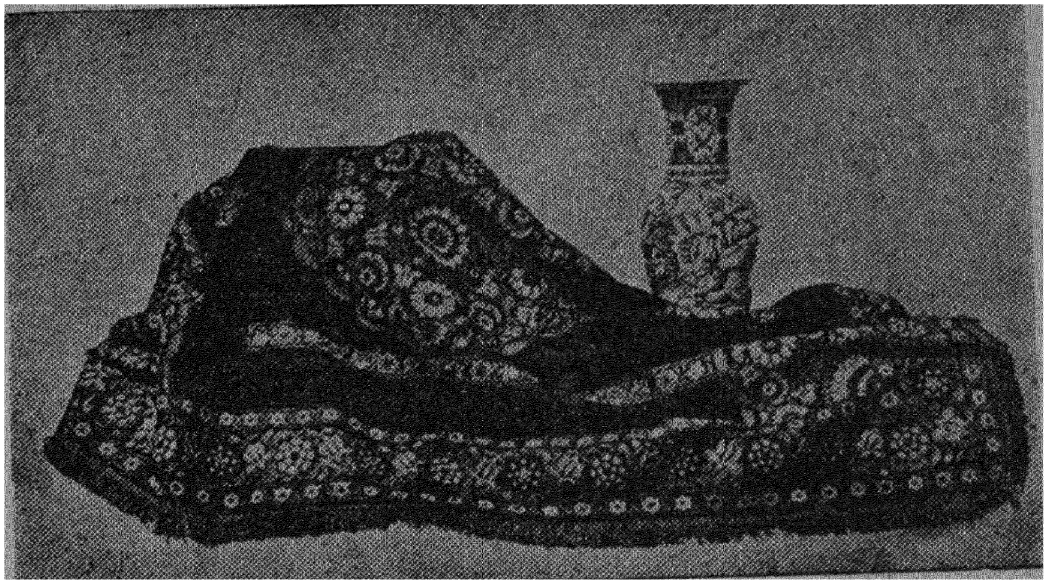

فهرست تصاویر کتاب

تصاویر	صفحه
دکتر فووریه	۲
نمونه‌ای ازاسلحهٔ قدیم ایرانی	۳
کالسکهٔ سلطنتی	۵
ناصرالدین شاه	۹
امین‌السلطان	۱۰
میرزا رضاخان	۱۲
اعتمادالسلطنه	۱۵
میرزا نظام	۱۹
تامارا	۲۰
قلهٔ قزبك	۲۲
متسخکت	۲۳
رود کر و راه‌آهن قفقاز	۲۵
تفلیس وقلعهٔ قدیمی آن	۲۷
مسجد ایروان	۲۹
کوه آرارات	۳۰
اچمیازین	۳۲
داخل قصر سرداران	۳۳
خرابهٔ مسجد سردار درایروان	۳۶
برج ومنارهٔ نخجوان	۳۸
یکی ازنسوان کرد	۳۹
عده‌ای ازایرانیان	۴۰
ناصرالدین شاه سواره	۴۲
دوتن شاطر	۴۴
مأمورین کشیك	۴۵
منظرهٔ شهر تبریز	۴۸
خرابهٔ مسجد کبود تبریز	۵۰
سردرمسجد کبود	۵۲
امین‌السلطان وامین خلوت	۵۳
میرزا عبدالله‌خان	۵۴
عزیزخان خواجه‌سرا	۵۵

تصاویر	صفحه
مظفرالدین میرزا	۵۸
ارگ علیشاه در تبریز	۵۹
ترجمهٔ روزنامه‌های فرانسه بتوسط اعتماد السلطنه	۶۳
کاروانسرای تیکمه داش	۶۶
مجدالدوله با سه‌چرخه	۶۷
اجزای آبدارخانه	۶۸
چادر سلطنتی در کنار رودخانه	۷۰
خانهٔ مشهدی‌محمد در ترکمانچای	۷۱
قصبهٔ میانه	۷۲
پل قزل‌اوزن	۷۳
جمال‌آباد	۷۵
کاروانسرای سرچم	۷۶
نیك‌پی	۷۸
زنجان وجلگهٔ اطراف آن	۷۹
منظرهٔ سلطانیه	۸۱
قصر سلطانیه	۸۲
یکی ازآب‌انبارهای قزوین	۸۵
مهمانخانهٔ قزوین	۸۷
مزار شاهزاده حسین	۸۸
مسجد جامع قزوین	۸۹
کامران میرزا نایب‌السلطنه	۹۰
یکی ازسادات محترم	۹۲
دوتن درویش	۹۳
دروازهٔ قزوین در طهران	۹۵
یکنفر خانم ایرانی درحال تحریر	۹۶
عده‌ای ازنسوان اندرون	۹۷
تخت مرمر	۹۸
سلام تخت مرمر	۱۰۰
عباس‌میرزا ملك آرا	۱۰۲
یحیی‌خان مشیرالدوله	۱۰۴
تعزیهٔ تکیه دولت	۱۰۵
قمه‌زنها در روز عاشورا	۱۰۸
نقاره‌خانه وتوپ‌مروارید	۱۰۹
غاز و یکی ازخواجه‌سرایان	۱۱۰

تصاویر	صفحه
شاه درعمارت برلیان	۱۱۱
شمس‌العماره	۱۱۲
عمارت بادگیر	۱۱۴
سردر الماسیه	۱۱۵
عمارت خوابگاه	۱۱۷
شاهزاده ظل‌السلطان	۱۱۸
ناصرالدین‌شاه درعمارت موزه	۱۲۱
تخت‌طاوس	۱۲۲
موزه و کرهٔ مخصوص‌شاه	۱۲۴
خیابان ناصریه و سر در دارالفنون	۱۲۵
مدرسهٔ دارالفنون	۱۲۸
مسیو ریشار	۱۲۹
مسیو وویلیه	۱۳۰
امین‌السلطان باجماعتی	۱۳۱
شاه درحال گردش سواره در گلستان	۱۳۳
شاه ونایب‌السلطنه وغیره	۱۳۵
میدان توپخانه در زیر برف	۱۳۸
مسجد سپهسالار	۱۴۰
بازار ومسجدشاه	۱۴۱
بسترملوکانه	۱۴۳
میدان ارگ‌درروز نوروز	۱۴۶
میدان و عمارت نگارستان روز عید قربان	۱۵۰
دوخواجه سرای سیاه	۱۵۲
یك خانم ایرانی بالباس بیرون	۱۵۳
عده‌ای از پیشخدمتان در دوشان تپه	۱۵۴
دوشان تپه	۱۵۶
باز دار سواره	۱۵۷
شاه درزیرچادرشکاری	۱۵۹
چادر بزرك	۱۶۲
باغ کامرانیه	۱۶۴
ضلع شمالی قصرصاحبقرانیه	۱۶۶

تصاویر	صفحه
ضلع جنوبی قصر صاحبقرانیه	۱٦۷
لواسان وجادهٔ لار	۱٦۸
اردوی لار	۱٦۹
طرز ساختن ماست	۱۷۰
منظره قلهٔ دماوند از لار	۱۷۱
سیاه پلاس	۱۷۳
پل پلور	۱۷٤
بازار افجه	۱۷٦
صرف غذا برسم ایرانی	۱۷۸
شهرستانك	۱۸۰
آشپزان شاه	۱۸۱
عصرانهٔ شاه	۱۸۳
آبدارخانهٔ سلطنت آباد	۱۸٤
قصر سلطنت آباد	۱۸۵
برج ساعت سلطنت آباد	۱۸۷
چادر من در گلندوك	۱۸۹
گلندوك	۱۹۰
اندرون عشرت آباد	۱۹۱
قصر قاجار	۱۹۳
منزل دکتر فووریه در ارگ	۱۹٤
مزار حضرت عبدالعظیم	۱۹۵
قلعهٔ گبرها	۱۹٦
مانکجی	۱۹۷
عزیزالسلطان	۱۹۸
اردوی ایلات در دردهٔ لار	۱۹۹
حجلهٔ عروسی ایلات	۲۰۱
زنان واطفال ایلات	۲۰۳
شاه و شکارش	۲۰٤
توقف در دامنهٔ البرز	۲۰۷
شاه در شکارگاه	۲۰۹
عده‌ای از سادات وملاها	۲۱۱
قصر فیروزه	۲۱٤
سرخه حصار	۲۱٦
نخستگاه عمارت آباده	۲۱۷
یکی از نسوان ارامنه	۲۱۸

تصاویر	صفحه
حاجی درحال غلیون کشیدن	۲۱۹
مأمورین پرداخت	۲۲۱
شاه ناظر پرداخت حقوق اعضاء است	۲۲۲
کامران میرزا درحال تحریر	۲۲٤
شاه در زیرچادر بزرگ	۲۲۵
شاه درحال رفع گرسنگی	۲۲۸
شاه وعده‌ای از پیشخدمتها	۲۲۹
شاه در کنار جاجرود	۲۳۲
معین‌الملك وامین‌الدوله و پسر او	۲۳۳
میدان شاه و خیابان نایب‌السلطنه	۲۳٤
میرزا حسن آشتیانی	۲۳۷
معین نظام	۲۳۸
یکنفر زردشتی با الاغش	۲٤۰
خوانین قاجار با ایلخانی	۲٤۳
یك زن گبر باطفلش	۲٤۵
دفترخانه	۲٤۷
یکعده از پهلوانان	۲٤۸
خانمی درحال غلیون کشیدن	۲۵۰
چندتن از زنان ارمنی و مسلمان ایرانی	۲۵۱
اردوگاه شاه	۲۵۳
علی آباد	۲۵٤
مزار حضرت معصومه	۲۵٦
دروازهٔ قم	۲۵۸
پل رودخانهٔ قم	۲۵۹
دهقانان محلات	۲٦۱
سد شکستهٔ نیمور	۲٦۳
خرابهٔ خورهه	۲٦٤
خرابهٔ قدیمی مسجد محلات	۲٦٦
منوچهر میرزا	۲٦۷
سلطان آباد	۲٦۸
میرزا زین العابدین	۲۷۰
سرکری	۲۷۲

تصاویر	صفحه
خمارخان	۲۷۴
برج و باروی بروجرد	۲۷۵
خان نهاوند و اتباعش	۲۷۸
عده‌ای از روستائیان نهاوند	۲۸۰
زنان روستائی نهاوند	۲۸۱
قلعهٔ نهاوند	۲۸۳
قبرحبقوق نبی	۲۸۵
قلعهٔ یکی از دهات	۲۸۶
فراشباشی درمیان پیشخدمتان	۲۸۷
پیرمرد صد سالهٔ آشتیانی	۲۸۹
قلعهٔ آقا درآشتیان	۲۹۰
آب انبار ساوه	۲۹۳
چند تن مارگیر در حیاط سفارت فرانسه	۲۹۶
یك خانه ایرانی بالباس منزل	۲۹۸
چند تن سرباز ایرانی	۲۹۹
پل کرج	۳۰۰
خرزان	۳۰۲

تصاویر	صفحه
پاچنار	۳۰۴
پل شاهرود	۳۰۵
پل منجیل	۳۰۷
چاپارخانهٔ رستم‌آباد	۳۰۹
کهدم	۳۱۰
پل رشت	۳۱۱
رشت‌وبامهای سفالی‌آن	۳۱۲
انزلی ومرداب آن	۳۱۳
بندرانزلی	۳۱۴
باکوی کهنه وقصرسرداران	۳۱۶
آتشگاه سوراخانه	۳۱۸
مسجد و قصرسرداران درباکو	۳۱۹
دو زن ایرانی در لباس کوچه	۳۲۰
گلابدان	۳۲۱
یك ظرف قدیمی که در ری بدست آمده	۳۲۱
یك قطعه فرش کار رشت با یك گلدان ایرانی	۳۲۲
اسباب رمل‌وطالع‌بینی	۳۲۵

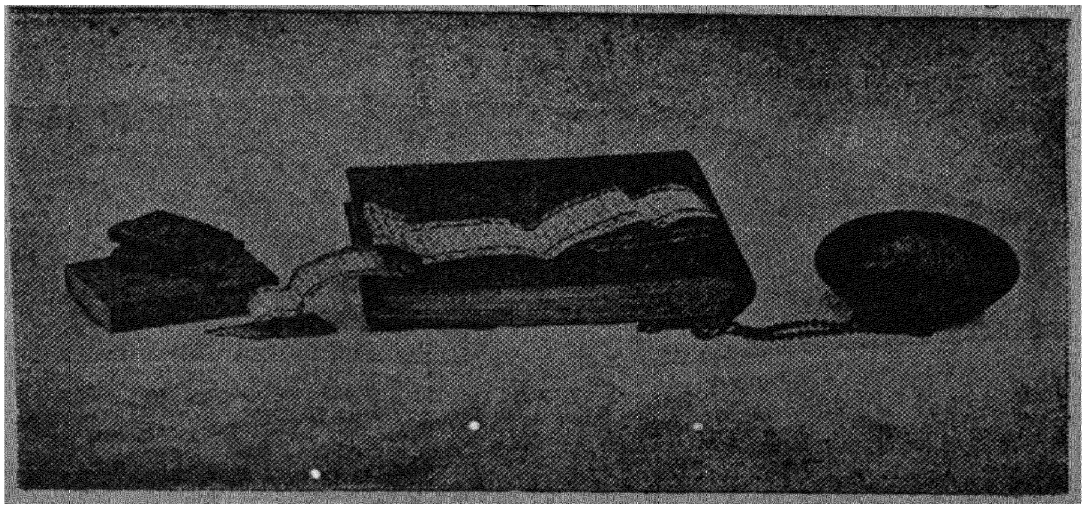

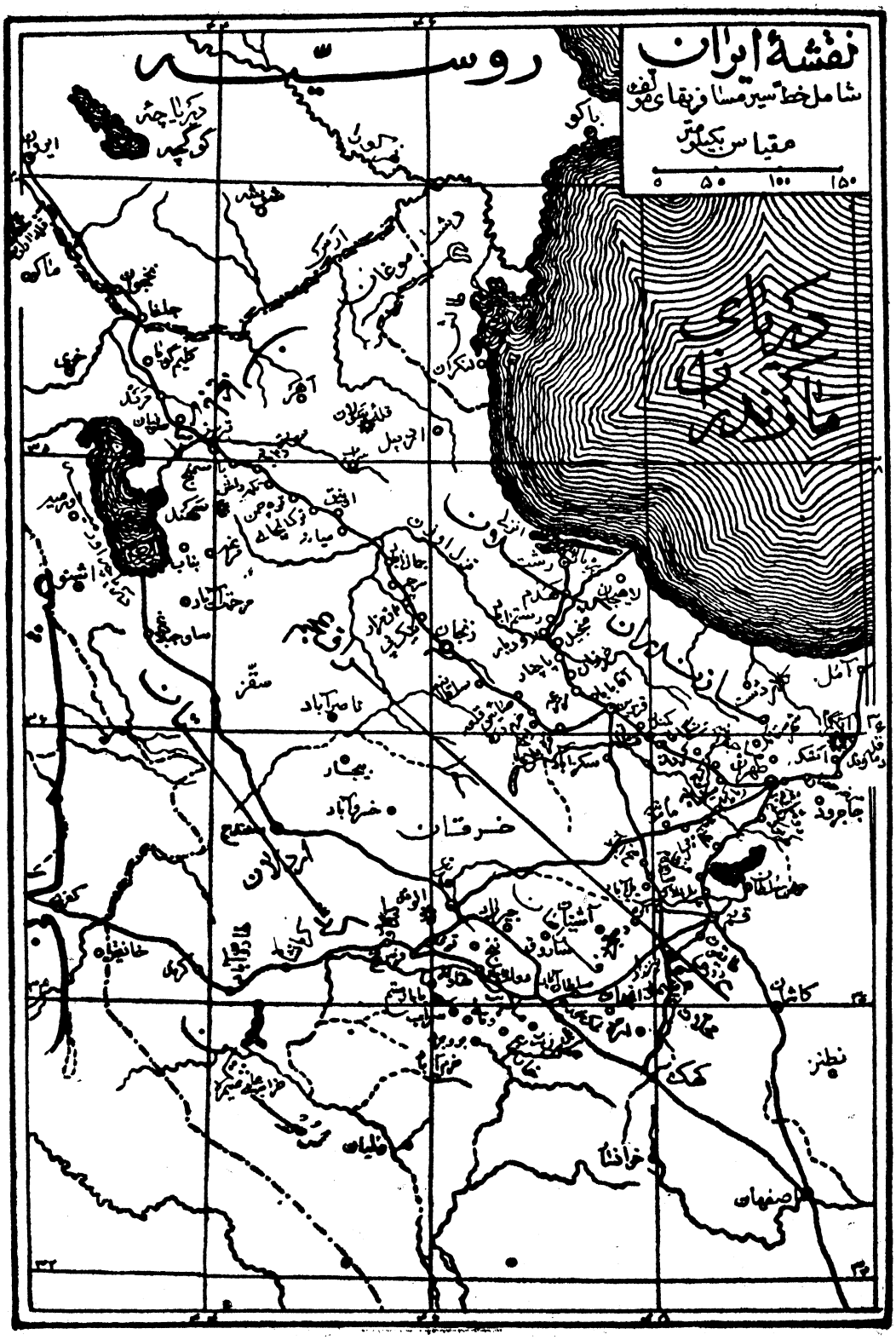

نقشهٔ خط سیر مؤلف در ایران